ΤΙΜΗ ΦΥΛΛΟΥ ΔΡΧ. 2

ΔΙΕΥΘΥΝΤΗΣ
ΣΤΕΦ. Ι. ΠΕΣΜΑΖΟΓΛΟΥ
(Στοά Πεσμαζόγλου)

ΓΡΑΦΕΙΑ 31-534
Στοά Πεσμαζόγλου. Τηλέφωνα : 22-711

ΟΡΟΙ ΣΥΝΔΡΟΜΩΝ

| ΕΣΩΤΕΡΙΚΟΥ | | ΕΞΩΤΕΡΙΚΟΥ | |
|---|---|---|---|
| Ετησία | Δρ. 720 | Έτησία | £ 2.0.0 |
| Εξάμηνος | » 360 | Εξάμηνος | » 1.5.0 |
| Τρίμηνος | » 180 | Άμερικής | $ 12 |

ΕΞΑΣΕΛΙΔΟΣ

# Η ΠΡΩΪΑ

ΑΘΗΝΑΙ ΕΤΟΣ ΙΓ'-ΑΡ.13-88

ΣΑΒΒΑΤΟΝ
29
ΙΑΝΟΥΑΡΙΟΥ 1938
Ἀνατολὴ ἡλίου 7.34'— Δύσις 5.43'
Ἀνακομ. λειψ. Ἰγνατίου Θεοφόρου

## Η ΕΚΘΕΣΙΣ ΒΑΝ ΖΕΕΛΑΝΤ

ατόπιν άρκετῆς ἀναβολῆς, ὁ-
ομένης εἰς τὴν κρατήσασαν
σιν τῆς διεθνοῦς καταστάσε-
ἡ ἔκθεσις τοῦ τέως πρωθυ-
ργοῦ τοῦ Βελγίου κ. Βὰν Ζέε-
ἐπὶ τοῦ παγκοσμίου οἰκονε-
ῦ προβλήματος, ἐπεδόθη εἰς
κυβερνήσεις Ἀγγλίας καὶ
Γαλλίας, αἱ ὁποῖαι τοῦ εἶχον
θέσει τὴν μελέτην τοῦ προβλή-
ς.
τὰ τὸν παγκοσμιου φήμης
ον οἰκονομολόγον, ὑφίστατα
λίαν ἐπείγουσα, ὅπως ἐ-
ῃ, κάποιος τρόπος μιᾶς δι-
ς οἰκονομικῆς συνεργασίας,
ς τῆς ὁποίας ἡ ἐμμονὴ εἰς τας
δους τῆς οἰκονομικῆς αὐταρ-
ς καὶ τὸ σύστημα τοῦ ἐθνικοῦ
στατισμοῦ ἐκθέτει την γε-
οἰκονομικὴν κατάστασιν εἰς
κίνδυνον μιᾶς ἀνιάτου σχεδὸν
ως. Ὁ Βὰν Ζέελαντ προ-
ει τὴν σύναψιν ἑνὸς Συμφώνου
νοῦς Οἰκονομικῆς Συνεργα-
πρὸς παροχὴν βοηθείας εἰς
συμμετεχούσας χώρας διὰ
ξωσιν τοῦ βιοτικοῦ ἐπιπέ-
τῶν πολιτῶν των καὶ τὴν ἐξ-
λισιν μιᾶς γενικῆς εὐημε-
Θὰ συνεβάλλοντο τὰ μετέ-
κρατῆ κατὰ τὸ σχέδιον
κ. Βὰν Ζέελαντ —ὅπως μὴ προ-
νουν εἰς ἐνεργείας ἐπιζημίους
τοὺς ἄλλους συμβαλλομένους,
καὶ ὅπως βοηθοῦνται ἀμοι-
ως εἰς τὰς προκυπτούσας ἐ-
τοτε οἰκονομικὰς δυσχερείας
. Καὶ ὁ κ. Βὰν Ζέελανδ
ζει ὅτι πρὸς πραγματοποί-
τούτων ἀπαιτεῖται βασι-
ἡ συμφωνία τῶν μεγαλυτέ-
οἰκονομικῶν Δυνάμεων—τῶν
μ. Πολιτειῶν, τῆς Ἀγγλίας,
Γαλλίας, τῆς Γερμανίας καὶ
Ἰταλίας. Ἡ συμφωνία αὐτὴ
πετέλει τὸ θεμέλιον τοῦ γενι-
έρου Συμφώνου, διὰ νὰ ἐξα-
θοῇ δὲ κατὰ πόσον ἡ συμφω-
αὐτὴ εἶνε δυνατή, ὁ Βέλγος
τικὸς καὶ οἰκονομολόγος προ-
ει νὰ συγκληθῇ μία Διάσκε-
ειδικῶν ἀντιπροσώπων τῶν ἐν
ω Δυνάμεων.
λὴ εἶνε εἰς τὰς μεγάλας της
αμμὰς ἡ ἔκθεσις τοῦ κ. Βὰν
ελαντ. Ἐπὶ τῇ βάσει αὐτῆς, ἡ
ετανικὴ κυβέρνησις θὰ προβῇ
δηλώσεις ἐνώπιον τῆς Βουλῆς
ν Κοινοτήτων, ἐντὸς τῆς προσε-
ῆς ἑβδομάδος κατὰ πᾶσαν πι-
νότητα, ἐκθέτουσα τὰς ἰδικάς
ς γνώμας ἐπὶ τῆς ἀνάγκης τῆς
ὸ κοινοῦ ἀντιμετωπίσεως τοῦ
γκοσμίου οἰκονομικοῦ ζητήμα-
ς καὶ τῶν καταλληλοτέρων πρὸς
ὐτο τρόπων, δὲν εἶνε δὲ ἀπίθα-
ν παρόμοιαι κυβερνητικαὶ δηλώ-
εις νὰ γίνουν καὶ εἰς τὴν Γαλλί-
καὶ εἰς τὰς Ἡνωμ. Πολιτείας,
δομένου ὅτι ἡ Ἀμερικὴ ἐπεδοκί-
μασεν ἀπολύτως τὴν ἀγγλογαλ-
λικὴν πρωτοβουλίαν πρὸς ἐπιδίω-
ξιν τῆς βαθμιαίας ἀποκαταστάσε-
ως τῆς ἐλευθερίας τῶν διεθνῶν
συναλλαγῶν καὶ ὅτι ὁ κ. Βὰν Ζέ-
ελαντ, ἅμα ὡς ἀπεδέχθη τὴν πα-
ράκλησιν τῶν κυβερνήσεων Λον-
δίνου καὶ Παρισίων ὅπως μελετήσῃ τὸ ζήτημα, μετέβη εἰς τὰς Ἡνωμ. Πολιτείας, ὅπου ἔσχε γονίμους συνομιλίας μετὰ τῶν πολιτικῶν καὶ οἰκονομικῶν ἡγετῶν τῆς Συμπολιτείας.

Καὶ ἡ μὲν Ἀγγλία, ἡ Γαλλία καὶ αἱ Ἡν. Πολιτεῖαι εἶνε ἐκ τῶν προτέρων σύμφωνοι ἐπὶ τῆς ἀνάγκης τῆς ἐπανόδου εἰς ἐν σύστημα διεθνοῦς οἰκονομικῆς συνεργασίας, καταργουμένης τῆς πολιτικῆς τῆς οἰκονομικῆς αὐταρκείας. Ποία θὰ εἶνε, ὅμως, ἡ στάσις τῶν Μεγάλων Δυνάμεων, αἱ ὁποῖαι ἀσκοῦν τὴν πολιτικὴν τῆς αὐταρκείας ὡς οὐσιώδη ἐκδήλωσιν τῆς γενικῆς αὐτῶν πολιτικῆς ; Ἐπὶ τοῦ ζητήματος τούτου δὲν ἐπιτρέπεται πολλὴ αἰσιοδοξία. Ὁ ἴδιος, ὁ κ. Βὰν Ζελαντ, εἰς την ἔκθεσίν του παρατηρεῖ, ὅτι οἱαδήποτε οἰκονομικὴ βελτίωσις ἐξαρτᾶται κυρίως σήμερον ἐκ τῆς πολιτικῆς ἀτμοσφαίρας. Ἂν, δηλαδή, ὅλαι αἱ Μεγάλαι Δυνάμεις εὑρεθοῦν σύμφωνοι διὰ τὴν διευθέτησιν, ἐν φιλικῷ πνεύματι, ὅλων τῶν ἐκκρεμῶν μεγάλων ζητημάτων, ποὺ προκαλοῦν τὴν σημερινὴν ἀναταραχὴν τῆς διεθνοῦς καταστάσεως, ἡ ἐπὶ τοῦ οἰκονομικοῦ προβλήματος συνεργασία των καὶ συνεννόησίς των θὰ καθίστατο φυσικὴ συνέπεια τῆς ἐπὶ τοῦ πολιτικοῦ πεδίου συνεννοήσεώς των. Θὰ ἦτο δὲ ἀδύνατον νὰ λεχθῇ, ὅτι ἡ ἀνέλιξις τῆς διεθνοῦς καταστάσεως ἐπιτρέπει τοιούτας ἐλπίδας κατὰ τὸ παρόν.

Θὰ ἦτο δυνατὸν νὰ διατυπωθῇ τὸ ἐρώτημα : ἐν τοιαύτῃ περιπτώσει, πρὸς τί ἐδόθη εἰς τὴν δημοσιότητα τὸ κείμενον τῆς ἐκθέσεως τοῦ Βέλγου τέως πρωθυπουργοῦ καὶ πρὸς τί ἡ βρετανικὴ κυβέρνησις προτίθεται νὰ προβῇ εἰς σχετικὰς δηλώσεις εἰς τὴν Βουλὴν τῶν Κοινοτήτων; Ἡ ἀπάντησις εἶνε προφανής : Εἶνε ἀπαραίτητον νὰ γνωσθῇ εἰς τὸ παγκόσμιον κοινὸν ὁ μέγας διὰ πάντας κίνδυνος τῆς ἐμμονῆς εἰς ὡρισμένα οἰκονομικὰ συστήματα καὶ ἡ ἐπείγουσα ἀνάγκη τῆς διεθνοῦς οἰκονομικῆς συνεργασίας. Ἡ σαφὴς αὐτὴ γνῶσις θὰ ἠδύνατο νὰ συντελέσῃ εἰς τὴν προπαρασκευὴν τῆς ἀτμοσφαίρας ἐκείνης, ἐν μέσῳ τῆς ὁποίας θὰ ἦτο δυνατὴ ἡ καλλιέργεια τῆς ἰδέας μιᾶς εἰρηνικῆς διευθετήσεως ὅλων τῶν διεθνῶν διαφορῶν ποὺ ἐπέφεραν τὴν σημερινὴν ἐπικίνδυνον ἔντασιν.

### Τέχνη καὶ ζωή

## Ἑκατονταετηρὶς ἑνὸς Λουκούλλου

### Γκριμὸ ντὲ λὰ Ραινιὲρ

Ἔχουν ἑορτασθῆ ὡς τώρα πάμ-
λες ἑκατονταετηρίδες γιὰ κάθε
ν ἀνθρώπους ποὺ ἔτυχε νὰ ἔ-
διαπρέψει στὴ ζωή τους εἴτε
πολιτικὴ εἴτε στοὺς πολέμους,
Τέχνη ἢ στὰ Γράμματα, στὴ
ανθρωπιά, σὲ κάθε κλάδο τῆς
ρώπινης δράσεως. Ἀλλὰ γιὰ
ότη φορὰ τώρα σκέφθηκαν νὰ
τάσουν τὴν ἑκατονταετηρίδα ἑ-
μεγάλου φαγᾶ, ἑνὸς διαπρε-
ς κοιλιόδουλου, ἑνὸς ἀνθρώπου
ὐ δὲν ἔκανε τίποτ' ἄλλο στὴ ζωή
παρὰ νὰ τρώγῃ καλά, ποὺ δὲν
ε ποτὲ του ἀπὸ τὸ φαγητό. Ἦταν ἤ-
ς ἀπὸ τὸ τραπέζι ὁ Γάλλος πολιτι-
, φιλόλογος καὶ νομικὸς Γκριμὸ
λὰ Ραινιὲρ, «γερὸ πηροῦνι» τῆς
χῆς του, Λούκουλλος μὲ πανευ-
παϊκὴ φήμη. Ἦταν ἥρωας τοῦ
ροινιοῦ καὶ τίποτ' ἄλλο. Γιατὶ
νομικὰ καὶ στὴ φιλολογία καὶ
ὴν πολιτικὴ ποὺ εἶχεν ἀνακατευ-
ἦταν ἕνας ἀπὸ τοὺς πειὸ ἀσή-
αντους.
Εἶχε γεννηθῆ ἀκριβῶς ἐδῶ κ' ἐ-
ἀπὸ χρόνια καὶ καταγότανε ἀπὸ
αλιὰ οἰκογένεια εὐπατριδῶν. Φαί-
ται πὼς εἶχε τὸ ἔνστικτο τῆς κα-
αγίας μέσα στὸ αἷμα του καὶ
αν Λούκουλλος ἀπὸ ἀταβισμὸ γι-
ὶ ὁ παππούς του ἦταν ὁ διαση-
ότερος καλοφαγᾶς τῆς ἐποχῆς
ου. Καὶ πέθανε ἀπάνω στὸ τραπέ-
ὅπως ἕνας στρατηγὸς πεθαίνει
τὴ μάχη. Μιὰ μέρα τοῦ εἶχαν σερ-
ει ἕνα «πατέ» ἀπὸ συκῶτι χήνας
οὺ φαίνεται νὰ ἦταν ἀριστούργη-
τῆς γαστρονομικῆς τέχνης. Λι-
ούδης καθὼς ἦταν ὁ μακαρίτης
ποὺς τὸ πατέ καὶ ἤθελε νὰ τὸ
παθροχθίσῃ ὅλο μονομιᾶς. Ἀλλὰ
πατέ ἦταν μεγάλο, τοῦ στάθηκε
ὸ λαιμό, τὸν ἔπνιξε καὶ ὁ μέγας
γᾶς πέθανε ἀπὸ ἀσφυξία μὲ τὸ
πέ στὸ στόμα. Γνήσιος ἐγγονὸς
υ ἦταν ὁ Γκριμὸ ντὲ λὰ Ραινιὲρ
ὺ ἑορτάζεται τώρα ἡ ἑκατονταε-
ρίδα του.
Καθὼς φαίνεται ὁ ἔγγονος ἦταν
γᾶς ἀκόμη μεγαλύτερος καὶ ἀπὸ
ν παππού καὶ ὅλα τὰ μεγάλα εἰ-
δήματα τῆς κολοσσιαίας περιου-
ας ποὺ εἶχε κληρονομήσει ἀπὸ
ὺς προγόνους του τὰ ξώδευεν ὅ-
ι ἀπὸ τραπέζι. Ἀπὸ μικρὸ παιδί,
τὸ τὴν τρυφερὴ ἡλικία ποὺ τὰ
λα παιδιὰ τοῦ κόσμου δὲν ἔχουν
ὸ νοῦ τους παρὰ μόνο τὰ παιγνί-
, αὐτὸς εἶχε τὸ νοῦ του στὸ φα-
καὶ ἡ μεγάλη του διασκέδαση
ν νὰ τριγυρίζῃ μέσα στὶς ἀπέ-
ντες κουζίνες τοῦ πατρογονικοῦ
μεγάρου καὶ νὰ κάνῃ παρέα μὲ
ὺς μαγέρους καὶ τοὺς παραμα-
ους. Γιὰ νὰ παίζῃ ἔπαιρνε μα-
λίτσα, τὰ καθάριζε καὶ ἔκανε σα-
τα. Αὐτὸ ἦταν τὸ προσφιλέστερο
αιγνίδι τῆς παιδικῆς του ἡλικίας,
σαλάτα. Καὶ φαίνεται πὼς εἶχε
τὸ μικρὸς ἐξαιρετικὸ ταλέντο γι-
ἤρεσε νὰ κάνῃ μὲ μεγάλη ἐπι-
γεία ὅλων τῶν εἰδῶν τὶς σαλάτες
ὴν τέλειος μάγειρας.
Τὸ παράξενο εἶνε ὅτι ἡ μητέρα
υ, ἀπὸ τὶς «γκράντ - ντὰμ» τῆς
οχῆς της, δὲν ἔτρωγε καθόλου
αὶ ἦταν τελείως ἀδιάφορη στὰ
ἔλγητρα τῆς κουζίνας. Καὶ ἐπειδὴ
ὲν ἔτρωγε σχεδὸν τίποτα ἦταν τό-
ο ἀδύνατη, ὥστε οἱ ἄλλες κυρίες
ὴν εἶχαν ἐπονομάσει «ὁ κινούμε-
ος σκελετός». Ἀλλ' ὁ γυιός της
φαγε ὅσα δὲν εἶχαν φάγει ὅλοι
αῖζι οἱ πρόγονοί του. Καὶ σὰν ἀπὸ
ιὰ ἐξαιρετικὴ εὐνοια τῆς Μοίρας
ἔζησε ὀγδόντα ὁλόκληρα χρόνια,
εἶχε στομάχι ἀτσαλένιο, κρατοῦσε
τὸ πηροῦνι του γενναῖα ὡς τὴν τε-
λευταία του στιγμή. Τὸ τί ἔφαγε
αὐτὸς ὁ ἄνθρωπος στὸν μακραίωνα
βίο του εἶνε ἀδύνατον νὰ λογαρια-
σθῇ.
Ἀλλὰ εἶχε τὸ προτέρημα ὅτι δὲν
ἔτρωγε ποτὲ μόνος. Πάντα εἶχε κα-
λεσμένους στὸ τραπέζι του μεσημέ-
ρι καὶ βράδυ καὶ ἤξερε νὰ παρα-
θέτῃ γεύματα καὶ δεῖπνα ποὺ προ-
ξενοῦσαν κατάπληξη ἀκόμα καὶ σ' ἐ-
κεῖνη τὴν ἐποχὴ τῆς γενικῆς κα-
λοφαγίας. Ὑπάρχουν λιθογραφημέ-
νες εἰκόνες τῆς ἐποχῆς του ποὺ πα-
ριστάνουν τὰ συμπόσια ποὺ ἔδινε
στὸ μεγάρο του. Ἀκόμα καὶ τὸ
σερβίρισμα τῶν φαγητῶν ἦταν ὁ-
λόκληρη τελετή. Πήγαινε μπροστὰ
ὁ ἀρχιθαλαμηπόλος του μὲ στολὴ
χρυσοκέντητη καὶ ἀκολουθοῦσαν οἱ
σερβιτόροι, μέγα πλῆθος λακέδων
μὲ τὶς πιατέλλες τῶν φαγητῶν στὰ
χέρια. Σὲ μιὰ ἀπὸ αὐτὲς τὶς λιθο-
γραφίες, ποὺ κυκλοφοροῦσαν τότε
εὐρύτατα στὶς λαϊκὲς τάξεις, δια-
κρίνονται στὸ τραπέζι τοῦ Γκριμὸ
ντὲ λὰ Ραινιὲρ ὅλες οἱ διασημότη-
τες τῆς ἐποχῆς του, ὅλες οἱ ὀδοῦ-
τοῦ Παρισιοῦ στὰ τέλη τοῦ δέκατου
ἕνατου αἰῶνα.
Μιὰ πρόσκλησή του ἦταν μεγάλη
εὐνοια γιὰ ὁποιον τὴν ἐδέχονταν.
Καὶ ὅσοι πήγαιναν στὸ μέγαρό του
γιὰ νὰ δειπνήσουν τὸ βράδυ, μικροὶ
καὶ μεγάλοι, πλούσιοι καὶ πέντες,
ἔμεναν ἱκανοποιητικοὶ τὸ μεσημέρι, ὄχι
γιὰ νὰ καλλιεργήσουν τὴν ὄρεξή
τους, καθὼς τονίζει ἕνας σύγχρο-
νός του στὰ Ἀπομνημονεύματά του,
ἀλλὰ «γιὰ νὰ μπορέσουν ν' ἀνθέξῃ
τὸ στομάχι τους στὴν μεγάλη περι-
πέτεια τῆς βραδυᾶς». Φεύγοντας ἀ-
πὸ τὸ σπίτι του μετὰ τὸ δεῖπνο ὅ-
λοι πήγαιναν στὸ φαρμακεῖο.
Ἕνας φτωχὸς συγγραφεύς, ὁ
Ρετὶφ λὰ Μπρετόν, ποὺ εἶχε γρά-
ψει ρομάντσα μὲ ἀρκετὸ ταλέντο
καὶ περιέγραφε μὲ πολὺ ρεαλιστι-

Ἀπὸ τῆς ΑΥΡΙΟΝ
ΚΥΡΙΑΚΗΣ
Εἰς τὴν «ΠΡΩΪΑΝ»

## ΕΝΑΣ ΑΙΝΙΓΜΑΤΙΚΟΣ ΤΣΑΡΟΣ

### (Η ΖΩΗ ΤΟΥ ΤΣΑΡΟΥ ΑΛΕΞΑΝΔΡΟΥ Α')

**Ἕνα συναρπαστικὸν ἱστορικὸν ἀνάγνωσμα, ποὺ ἀσφαλῶς θὰ κρατήσῃ ἀδιάπτωτον τὸ ἐνδιαφέρον τῶν ἀναγνωστῶν. Ἀναφερόμενον εἰς τὴν θυελλώδη ἐποχὴν τῶν ἀρχῶν τοῦ 19ου αἰῶνος, σκιαγραφεῖ τὴν ζωὴν καὶ τὴν δρᾶσιν, δημοσίαν καὶ ἰδιωτικήν, τοῦ «αἰνιγματικοῦ τσάρου», τοῦ Ἀλεξάνδρου Α', ποὺ ὑπῆρξεν εἷς ἀπὸ τοὺς πρωταγωνιστὰς τοῦ εὐρωπαϊκοῦ δράματος τῶν πρώτων δεκαπέντε ἐτῶν τοῦ παρελθόντος αἰῶνος. καὶ τοῦ ὁποίου ἡ ἐξαφάνισις παρέμεινεν ἓν τῶν μυστηριωδεστέρων προβλημάτων τῆς ἱστορίας.**

### Ὁ ἀπὸ ἀέρος κίνδυνος

## Ἡ ἀντιαεροπορικὴ ἄμυνα τοῦ Λονδίνου

### Αἱ γνῶμαι τῶν εἰδικῶν

**Ὁ Ἄγγλος στρατηγὸς κ. Γκρόδ, πρώην διευθυντὴς ἐν τῷ βρεταννικῷ ὑπουργείῳ τῆς Ἀεροπορίας, δημοσιεύει τὸ κάτωθι ἐνδιαφέρον ἄρθρον διὰ τὴν ἀντιαεροπορικὴν ἄμυναν τῆς ἀγγλικῆς πρωτευούσης:**

«Ἡ σημασία τὴν ὁποίαν ἔχει ἡ ὀργάνωσις τῆς ἀντιαεροπορικῆς ἀμύνης τοῦ Λονδίνου οὐδενὸς Ἀγγλου διαφεύγει την προσοχήν. Ὄντως, τὸ Λονδῖνον εἶνε ἡ ἕδρα τῆς κυβερνήσεως καὶ ὅλων τῶν κεντρικῶν διοικητικῶν ὑπηρεσιῶν τῆς Αὐτοκρατορίας. Εἶνε προσέτι ἡ κεντρικὴ παρακαταθήκη παντοειδῶν ἐμπορευμάτων, καὶ αἱ ἐπὶ 9 τετραγωνικῶν μιλίων ἐκτεινόμεναι ἀποθῆκαι της ἀποτελοῦν τὴν βάσιν ἀπὸ τὴν ὁποίαν ἐκκινεῖ ἕνα τέλειον συγκοινωνιακὸν σύστημα τὸ ὁποῖον ἐξασφαλίζει τὸν ἀνεφοδιασμὸν 20 ἑκατομμυρίων ἀνθρώπων.

Εὐτυχῶς, τὰ μέσα τῆς τοιαύτης ἀμύνης ἔχουν σημαντικῶς βελτιωθῆ ἀπὸ τῆς ἐποχῆς τοῦ τελευταίου πολέμου. Οὕτως, ὑπάρχουν σήμερον καταδιωκτικὰ ἀεροπλάνα δυνάμενα ν' ἀναπτύξουν ταχύτητα μείζονα τῶν 500 χιλιομέτρων τὴν ὥραν καὶ τὰ ὁποῖα ἠμποροῦν νὰ ἐξαπολυθοῦν μὲ μικρὰ ταχυβόλα μὲ μικρὰ ἐμπρηστικὰ βλήματα μεγάλης δυνάμεως, ἕκαστον θραῦσμα τῶν ὁποίων εἶνε ἱκανὸν νὰ καταστρέψῃ καὶ τὸ μεγαλύτερον βομβαρδιστικὸν ἀεροπλάνον.

"Εν τοιοῦτον ἀμυντικὸν σύστημα προϋποθέτει καὶ τὴν ἀρωγὴν πολλῶν ἀναγνωριστικῶν μονάδων τῶν ὁποίων αἱ μᾶλλον προκεχωρημέναι θὰ ἐξετέλουν περιπολίας πολὺ πέραν τῶν ἀγγλικῶν ἀκτῶν. Τὰ ἀεροπλάνα αὐτά, πολὺ ταχύτερα τῶν βομβαρδιστικῶν θὰ ἐπληροφόρουν ἀμέσως τὸ γενικὸν στρατηγεῖον περὶ τῶν δυνάμεων καὶ τῶν κινήσεων τῶν ἐπιτιθεμένων ἐνα δὲ ἐξ αὐτῶν θὰ ἐλάμβανε θέσιν ὑπισθεν ἀκριβῶς τοῦ ἐχθρικοῦ σμήνους, τοῦ ὁποίου καὶ θὰ μετέδιδε διαρκῶς διὰ τοῦ ἀσυρμάτου τὴν ἀνὰ πᾶσαν στιγμὴν θέσιν.

Κατόπιν, καὶ ἐπὶ τῇ ὑποθέσει ὅτι ὁ ἐχθρὸς κατορθώνει νὰ φθάσῃ χω-

(Συνέχεια εἰς τὴν 4ην σελίδα)

κὴ ἀκρίβεια τὰ ἤθη καὶ ἔθιμα τῆς ἐποχῆς του, κατάφερε νὰ πάρῃ μιὰ πρόσκληση σὲ δεῖπνο ἀπὸ τὸν μέγα Λούκουλλο. καὶ στὴν αὐτοβιογραφία του ἀναφέρει ὅτι ἐκεῖνη ἡ βραδυὰ ἦταν ἡ μοναδικὴ εὐδαιμονία τῆς ζωῆς του. Ἡ πολυτέλεια τοῦ μεγάρου, τὰ πολύτιμα ἀσημικὰ καὶ τὰ κρύσταλλα ποὺ ἦταν στὸ τραπέζι, οἱ ὡραῖες κυρίες, τὰ ἐκλεκτὰ φαγητά, αὐτὰ ὅλα τὸν ἔκαναν νὰ πιστεύῃ ὅτι βρίσκεται μέσα σ' ἕνα ἀληθινὸ ὄνειρο καὶ ὄχι στὴν πραγματικότητα. Ἐξῆντα τέσσερα φαγητὰ διαφόρων εἰδῶν σερβίρισαν ἐκεῖνο τὸ βράδυ στὸ τραπέζι τοῦ ντὲ λὰ Ραινιὲρ κι' αὐτὸ τὸ δεῖπνο δὲν ἦταν ἀπὸ τὰ ἐπίσημα, ἦταν ἕνα ἀπὸ τὰ συνηθισμένα. Καὶ ὁ δυστυχὴς Ρετὶφ ἀναφέρει ὅλα τὰ φαγητὰ ποὺ ἔφαγε, ὅλα τὰ ὄρ-ντ' ἔβρ, τὰ ἐπιδόρπια, τὰ γλυκύσματα, τὰ ὀπωρικά, τὰ τυριά, ὅλον τὸν ἀφάνταστον ἐκεῖνον πλοῦτο.

Ἡ φήμη του ὡς Λουκούλλου εἶχε ξαπλωθῆ σὲ ὅλη τὴν Εὐρώπη καὶ οἱ ξένοι μεγιστάνες ποὺ τύχαινε νὰ βρίσκωνται στὸ Παρίσι ἐκλιπαροῦσαν σὰν μιὰ ἐξαιρετικὴ χάρη μιὰ πρόσκληση στὸ τραπέζι τοῦ ντὲ λὰ Ραινιὲρ. Καὶ ὅλοι ἔμεναν ἐκθαμβοι μπροστὰ στὴν τελειότητα τῆς γαστρονομικῆς τέχνης καὶ τοῦ σερβιρίσματος. Πολλοὶ καὶ καιροὺς ἑδωσαν μεγάλα ποσὰ στοὺς ἀρχιμαγείρους του γιὰ νὰ τοὺς πάρουν στὴν ὑπηρεσία τους. Ἀλλὰ κανένας δὲν δέχθηκε ποτὲ νὰ ἐγκαταλείψῃ τὸν κύριό του. «Μόνο ὁ αὐθέντης μου ἀξίζει νὰ τοῦ μαγειρεύω ἐγὼ καὶ κανεὶς ἄλλος», ἀπεκρίθηκε μιὰ φορὰ ἕνας ἀρχιμάγειρος τοῦ ντὲ λὰ Ραινιὲρ σ' ἕνα Γερμανὸ ἡγεμόνα ποὺ τοῦ ἐπρόσφερε ἡγεμονικὸ μισθό. Οἱ μάγειροι ἦταν ὑπερήφανοι ποὺ μαγείρευαν γιὰ νὰ τρώγῃ ὁ μέγας Λούκουλλος. Κι' αὐτὴ ἡ ἱστορία κράτησε ὀγδόντα ὁλόκληρα χρόνια.

SER

### ΜΕΣΕΥΡΩΠΑΪΚΑΙ ΑΝΗΣΥΧΙΑΙ

## Η ΑΝΕΞΑΡΤΗΣΙΑ ΤΗΣ ΑΥΣΤΡΙΑΣ ΚΑΙ ΑΙ ΕΠΙΔΙΩΞΕΙΣ ΤΟΥ ΤΡΙΤΟΥ ΡΑΪΧ

### ΗΠΕΙΛΕΙΤΟ ΠΡΑΓΜΑΤΙ ΠΡΑΞΙΚΟΠΗΜΑ ;

Ἀπὸ τῶν ἀρχῶν τῆς τρεχούσης ἑβδομάδος αἱ εὐρωπαϊκαὶ κυβερνήσεις ἀνησύχησαν σοβαρῶς ἀπὸ τὰς νέας φήμας περὶ ἐπικειμένου γερμανικοῦ πραξικοπήματος εἰς τὴν Κεντρικὴν Εὐρώπην. Αἱ φῆμαι αὐταὶ ἐβεβαίουν ὅτι τὸ νέον γερμανικὸν πραξικόπημα θὰ ἐξηγγέλλετο αὔριον Κυριακὴν ὑπὸ τοῦ καγκελλαρίου Χίτλερ κατὰ τὴν συνεδρίασιν τοῦ Ράϊχσταγ τὸ ὁποῖον θὰ συνεκαλεῖτο ἐπὶ τῇ συμπληρώσει πενταετίας ἀπὸ τῆς ἀνόδου τοῦ ἐθνικοσοσιαλισμοῦ εἰς τὴν ἐξουσίαν.

Κατὰ τὰ ἠμιεπίσημα γερμανικὰ ἀνακοινωθέντα ὁ Φύρερ δὲν θὰ περιωρίζετο εἰς τὴν ἀνάπτυξιν τῶν κατορθωμάτων τοῦ ἐθνικοσοσιαλισμοῦ εἰς τὸ ἐσωτερικὸν πεδίον, ἀλλὰ θὰ ἐπεξετείνετο καὶ ἐπὶ τῶν ἐξωτερικῶν ζητημάτων καὶ θὰ ἀνέλυε λεπτομερῶς καὶ σαφῶς τὰς μελλοντικὰς ἐπιδιώξεις τοῦ Ράϊχ. Αἱ προσκλήσεις τῶν μελῶν τοῦ Ράϊχσταγ εἶχον σταλῆ καὶ εἰς ὅλας τὰς πλατείας τῶν πόλεων καὶ τῶν χωρίων τῆς Γερμανίας ἐστήθησαν μεγάφωνα διὰ τῶν ὁποίων ὁ γερμανικὸς λαὸς θὰ ἤκουε τὰς ἀποφάσεις τοῦ καγκελλαρίου.

Ὁλόκληρος ὁ κόσμος συνεκινήθη καὶ εἰς τὰς ξένας πρωτευούσας οἱ ὑπεύθυνοι κύκλοι ἐμελέτων τὸν τρόπον ἀντιμετωπίσεως τῆς καταστάσεως.

Ἡ Ἀγγλὶς μὶς Ἔλλεν Οὐίλκινσον, μέλος τῆς Βουλῆς τῶν Κοινοτήτων — ἡ ὁποία εἶχεν ἀποκαλύψει τὴν ὑπὸ τοῦ Χίτλερ μελετωμένην κατάληψὶν τῆς Ρηνανίας δέκα πέντε ἡμέρας πρὸ τῆς πραγματοποιήσεώς της — κατήγγειλε δι' ἄρθρου τὴν νέαν αὐτὴν ἀπόφασιν τῆς γερμανικῆς κυβερνήσεως.

Κατὰ τὰς πληροφορίας τῆς μὶς Οὐίλκινσον ὁ Χίτλερ ἀπεφάσισε νὰ πραγματοποιήσῃ τὴν προσάρτησιν τῆς Αὐστρίας ἔχων ἐπὶ τοῦ ζητήματος αὐτοῦ τὴν συγκατάθεσιν τῆς Ἰταλίας, τὴν ὁποίαν ἐξηγόρασεν διὰ τῆς ὑποσχέσεως ὅτι θὰ βοηθήσῃ νέαν Ἰταλικὴν ἐπέμβασιν ἐν Ἱσπανίᾳ. Κατὰ τὰς αὐτὰς πάντοτε πληροφορίας αἱ δύο αὐταὶ ἐνέργειαι ἐν Αὐστρίᾳ καὶ Ἱσπανίᾳ θὰ συνέπιπτον μὲ ταὐτόχρονον ἐπίθεσιν τῶν Ἰαπώνων ἐναντίον τῆς Καντῶνος, ἐγγὺς τῆς ἀγγλικῆς ἀποικίας τοῦ Χόνγκ Κόνγκ. Ἡ τελευταία αὐτὴ ἐνέργεια τῶν Ἰαπώνων θὰ ἠγάγκαζε τὴν Ἀγγλίαν ν' ἀποστείλῃ εἰς τὴν Ἀπω Ἀνατολὴν τοὐλάχιστον ἕνδεκα μονάδας ἀπὸ τὸν ἤδη εἰς τὴν Μεσόγειον στόλον της, ὁπότε ὁ ἀγγλογαλλικὸς στόλος θὰ ἐξηυθενίζε καὶ θὰ διηυκολύνετο ἡ εἰς Ἱσπανίαν ἐπέμβασις. Ταὐτοχρόνως θὰ ὑπεκίνειτο ἀξέγερσις τῶν «καγκουλάρ» ἐντὸς τῆς Γαλλίας.

Αἱ πληροφορίαι αὐταὶ τῆς μὶς Οὐίλκινσον εἶνε ἴσως ὑπερβολικαί, εἶνε ὅμως βέβαιον ὅτι ὁ φόβος ἑνὸς γερμανικοῦ πραξικοπήματος εἰς τὴν Κεντρικὴν Εὐρώπην ἀντιμετωπίζετο σοβαρῶς τόσον ὑπὸ τῆς Γαλλικῆς καὶ τῆς Ἀγγλικῆς κυβερνήσεως ὅσον καὶ ὑπὸ τῶν περὶ τὸν Δούναβιν μικρῶν κρατῶν. Φαίνεται ὅτι ὁ Γάλλος ὑπουργὸς τῶν ἐξωτερικῶν κ. Ντελμπὸς ἀπεκόμισεν ἀπὸ τὸ ταξίδιόν του ἀνὰ τὰς διαφόρους πρωτευούσας ἐξαιρετικῶς ἀνησυχητικὰς πληροφορίας, τὰς ὁποίας ἐνίσχυσεν ἡ πρόσφατος διπλωματικὴ δραστηριότης τοῦ Βερολίνου. Ὁ παρισινὸς «Χρόνος» ἐρμηνεύων ἐν κυρίῳ ἄρθρῳ τὰς ἀνησυχίας τῶν Μεσευρωπαίων κρατῶν γράφει ὅτι ταῦτα ἀπασχολοῦνται σοβαρῶς μὲ τὴν δραστηριότητα τὴν ὁποίαν ἀναπτύσσει τελευταίως ἡ γερμανικὴ διπλωματία εἰς την κεντρικὴν καὶ τὴν ἀνατολικὴν Εὐρώπην καὶ ὅτι οἱ Αὐστριακοὶ πατριῶται ἀνησυχοῦν διὰ τὴν ἀνεξαρτησίαν τῆς χώρας των.

«Ἀφ' ἑτέρου—συνεχίζει—οἱ Οὐγγροι ἀνησυχοῦν ἀπὸ τὴν συνεχῶς ἐπεκτεινομένην εἰς τὴν χώραν των παγγερμανιστικὴν προπαγάνδαν μεταξὺ τῆς γερμανικῆς μειονότητος».

Δὲν εἶνε βεβαίως εὔκολον νὰ φαντασθῇ κανεὶς κατὰ ποῖον τρόπον θὰ ἦτο δυνατὸν νὰ γίνῃ ἡ ἕνωσις τῆς Αὐστρίας μὲ τὴν Γερμανίαν, διότι ὑπάρχουν τόσον ἐσωτερικοὶ ὅσον καὶ διεθνεῖς λόγοι, οἱ ὁποῖοι ἀποκλείουν τὴν εἰρηνικὴν πραγματοποίησίν της. Ἡ πλειοψηφία τοῦ αὐστριακοῦ λαοῦ ἀντιτίθεται εἰς τὴν ἕνωσιν μὲ τὴν Γερμανίαν. Οἱ σήμερον κατέχοντες τὴν ἐξουσίαν ἐν Αὐστρίᾳ καθολικοί, ἔχοντες εἰς τοῦτο σύμφωνα τὰ στοιχεῖα τῆς ἀριστερᾶς καὶ ἰδιαιτέρως τοὺς μοναρχικούς, ἀντιτίθενται ἀπολύτως εἰς τὴν προσάρτησιν τῆς Αὐστρίας εἰς τὸ Ράϊχ καὶ εἶνε ἀποφασισμένοι νὰ ὑπερ

## Θεάματα

(Λπογευματιναί και Έσπερινοί)

ΒΑΣΙΛΙΚΟΝ. 5 και 9.30 μ.μ. «Η δεσποινίς της Λαϊδης Γουίνδερμηρ». ΑΡΓΥΡΟΥΠΟΛΙΣ. «Όνειρο ή σύζυγος κυρίου».
ΙΝΤΙΜΑ. «Τραίλερ Σταμπούλ».
ΚΕΝΤΡΙΚΟΝ. «Αριζόνιαν».
ΚΟΣΜΟΣ. 10 μ.μ. «Η πόρνη και το τράιλερ».
ΜΟΝΤΙΑΝΑ. «Τράιλερ. Έπιθώρηξις».
ΟΛΥΜΠΙΑ. (Οδ. Μελιδόνεως). Σήμερον 10 μ. μ. «Τόσκα». Αύριον 6.30 μ. μ. «Νάνα».
ΩΔΕΙΟΝ ΑΘΗΝΩΝ. 6.30 μ.μ. Η συναυλία του Τρίο Αθηνών.

### Κινηματογράφοι

ΡΕΞ. «Άγγελος».
ΚΡΟΝΟΣ. «Γυναίκα».
ΟΡΦΕΥΣ. (Λεωφ.). «Το σήμαμ».
ΠΑΛΛΑΣ. (Λεωφ.). «Ήταν κι' αύτό μια τρέλλα».
ΠΑΝΘΕΟΝ. «Λογγόφορος κατάσκοπος».
ΣΙΝΕΜΠΤΙΤ. «Δεν χρειάζεται πειθώ».
ΣΤΑΔΙΟΝ. Σήμερον και αύριον στις 6 μ.μ. «Ο πρόγονος» και κωμικόν. Στις 8 μ.μ. «Η ζωή μου».
ΤΙΤΑΝΙΑ. «Δια χειραψίας».
ΑΛΑΜΠΡΑ. Χοσδος και Λίγνης πρωταθλητές του «Ρινγκ».
ΒΡΕΤΑΝΙΑ. «Ο έδδομος σύραγξ».
ΓΚΡΕΚΑ. «Ο φόβος».
ΚΟΖΜΟΣ. «Ο πρόγονος εμπιστοσύνης».
ΚΥΒΕΛΗ. «Ένταμε Παλαιστίνη».
ΑΡΗΣ. «Γρουμή Μαζίνη».
ΑΤΤΙΚΟΝ. «Γιατί ζυρίς πανούλιαν».
ΑΘΗΝΑΪΚΟΝ. «Το φόβητρο του Πεκίνο».
ΕΛΛΑΣ. «Το κρασί του τρόμου».
ΜΑΖΕΣΤΙΚ. «Ο ταραξίας».
ΟΡΦΕΥΣ. (Πειρ.). «Η γυναίκα του κατασκόπου».
ΠΑΛΛΑΣ (Πειρ.). «Η ιστορία γράφεται τη νύκτα».
ΡΟΞΥ. «Σχυλάκι».

### Πειραιώς και Προαστίων

ΑΤΤΙΚΟΝ. «Έπέλασις άγριας ταξιαρχίας».
ΒΑΣΙΛΙΑ. «Τα δύο δράκοντα».
ΚΑΠΙΤΩΛ. «Πόκκινη χορεύτρια».
ΚΑΛΛΙΟΡΗΜΗ. «Δουλειές με φούστες».
ΡΕΞ. «Δάσκαλος των κυμάτων».
ΣΤΑΡΤΙΟΝ. «Ταχυδρόμος».
ΦΟΙΒΟΣ. «Ο χάρος διασκεδάζει».
ΧΑΪ-ΛΑΪ. «Μπαλαλάικα».
ΓΚΡΕΚΑ (Φαλ.). «Μπορστά στα ίχνη».
ΑΠΟΛΛΩΝ. «Ο δρόμος της φωτιάς».
ΕΚΛΑΙΡ (Κοκ.). «Πρίγκιπας και φτωχός».
ΚΡΥΣΤΑΛ (Κοκ.). «Φρεζάκι στο Μανχάταν».
ΟΡΦΕΥΣ. (Κοκ.). «Δός μου αυτό την κοπέλα».
ΕΤΟΥΑΛ (Κοκ.). «Μανές».
ΗΡΑΔΕΙΟΝ. «Για την αγάπη της Λιμπερτίνας».
ΚΡΥΣΤΑΛ (Κορ.). «Πρίγκιπας και πτωχός».
ΚΡΟΝΟΣ (Π. Ίων.). «Η κυρία με τα καμέλιας».

Διευθυντής του Τυπογραφείου Έμμανουήλ Γ. Κασμάτης
Πάφου 19 — Νεοχωρούδα 19

Η γαλλική καλλιτεχνία θα μας παρουσιάσῃ τὸ πειὸ κομψό, τὸ πειὸ φανταστικὸ στολίδι της παρόμοιο τοῦ ὁποίου δὲν εἶχε καταφέρει νὰ μας παρουσιάσῃ ποτὲ ὡς τώρα!

"Ὅτι κι' ἂν πῇ κανεὶς δὲν θὰ μπορέσῃ ν' ἀποδώσῃ τὴν καλλιτεχνικὴ ἀνωτερότητα τοῦ ἀριστουργήματος

# ΜΑΜΑ ΚΟΛΙΜΠΡΙ

(τοῦ Ἀνρὶ Μπατάϊ)

# ΟΥΓΚΕΤ ΝΤΥΦΛΟΣ ΖΑΝ ΠΙΕΡ ΩΜΟΝ ΤΗΝ ΔΕΥΤΕΡΑΝ

# ΠΑΛΛΑΣ

Αὔριον πρωΐ
ΒΕΣΣΕΥ — ΦΟΡΣΤΕΡ

# ΗΤΑΝ ΚΙ' ΑΥΤΟ ΜΙΑ ΤΡΕΛΛΑ

«ΓΚΡΕΚΑ»

Η
# ΚΑΝΤΙΝΤΑ
Τοῦ
ΜΠΕΡΝΑΡ ΣΟΟΥ
εἶνε ἕνα
ΥΠΕΡΟΧΟΝ ΕΡΓΟ
καὶ
ΠΑΙΖΕΤΑΙ ΠΕΡΙΦΗΜΑ
ἀπὸ τὸν
ΘΙΑΣΟΝ
# ΚΟΤΟΠΟΥΛΗ
Σήμερον
καὶ λαϊκὴ ἀπόγευματινή

Δὲν ὑπάρχει
ΟΥΤΕ ΕΝΑΣ
ἀπὸ τὶς χιλιάδες τοὺ κόσμου
ποὺ εἶδαν τὶς

# —ΔΥΟ— ΜΙΚΡΟΥΛΕΣ

ποὺ νὰ μὴν ἐκφράζεται μὲ ἀνυπόκριτο
ΕΝΘΟΥΣΙΑΣΜΟ
γιὰ τὸ ἀσύγκριτο αὐτὸ ἀριστούργημα

Ἔκτακτο προγράμματος
ΑΠ ΤΕΛΕΤΑΙ ΤΩΝ ΓΑΜΩΝ
ΤΟΥ ΒΑΣΙΛΕΩΣ
ΤΗΣ ΑΙΓΥΠΤΟΥ
# ΤΙΤΑΝΙΑ

2—4 μ.μ. τιμαὶ ἡλαττωμέναι

«ΜΗΝΥΤΩΡ»

**Κομψώσεις Ἀρώματα Κολώνια Σαπούνια Στοῦ**
ΒΕΛΙΣΣΑΡΙΟΥ
73 - ΠΑΝΕΠΙΣΤΗΜΙΟΥ - 73

**Τὸ κτῆμα Καλλιγᾶ**

Ἐγράψαμεν καὶ ἄλλοτε διὰ τὴν ἀπαλλοτρίωσιν ἐκ μέρους τοῦ ἑλληνικοῦ κράτους τοῦ κτήματος τοῦ ἐπὶ τῆς ὁδοῦ Πατησίων καὶ Ἀλεξάνδρας μνημείου Παύλου Καλλιγᾶ, τοῦ πατρὸς ὁρνίων καὶ ἐφόρτων τοῦ ἀνθρωπίνου γένους, τὸ ὁποῖον θὰ ἔπρεπε νὰ διατηρηθῇ ἐν τῷ κήπῳ τοῦ ὁμωνύμου μεγάρου, τὸ ὁποῖον θὰ ἔπρεπε νὰ ἀποτελέσῃ ἕν ἐκ τῶν ὡραιοτέρων καὶ ἐμπνευσμένων τοποτυπῶν τοῦ ἐπιτηδείου ἀρχιτέκτονος κ. Δ. Ζίλλερ. Οἱ περίοικοι τοῦ κτήματος ἀνησύχησαν ἐπὶ τῇ ἀπαλλοτριώσει πρὸς τὸν σκοπὸν τοῦ νὰ κτισθοῦν ἐκεῖ πολυκατοικίαι. Ἀλλὰ τὸ ἔργον τοῦ Ὑπουργοῦ Οἰκονομικῶν κ. Μαυρομιχάλη ἐπεβλήθη ὅτι δὲν ἀπαιτεῖται ἡ ἀπαντοχὴ ἐπὶ τοῦ κτήματος τούτου ἀλλὰ μόνον ἡ ἀποξήλωσις τῶν ἐπὶ τοῦ κτήματος τούτου ὑπαρχόντων ἀρχαίων, ἡ ὁποία θὰ γίνῃ ὑπὸ τὴν ἐποπτείαν τῆς Ἀρχαιολογικῆς Ὑπηρεσίας.

**Ἡ γέφυρα τοῦ Νιαγάρα**

Ἡ συσσώρευσις πάγου εἰς τὴν Νιαγάρα ἐν τῷ ἔτει τοῦ παρελθόντος καὶ ἡ ἀνάγκη τῆς τακτικῆς καὶ ἀσφαλοῦς διαβάσεως τῆς λεγομένης διεθνοῦς γέφυρας ἐπὶ τοῦ ποταμοῦ ἐκείνου ἐν μέσῳ τῆς τοῦ Ὑνιμένιον Πολιτείας καὶ τοῦ Καναδᾶ, ἐπὶ τοῦ ὁποίου ἐπὶ τοσοῦτον χρόνον ἐκυκλοφόρουν ἀμάξαι καὶ ἀτμάμαξαι ἀπὸ τὸ ἕνα μέρος εἰς τὸ ἄλλο, ἐπὶ τέλους ἐδημιούργησε τὴν ἀνάγκην νὰ κατασκευασθῇ ἄλλη γέφυρα διὰ τὴν ἀποκατάστασιν τῆς τακτικῆς τῆς κινήσεως. Ἡ γέφυρα αὐτὴ ἐκατασκευάσθη ἐπὶ τοῦ ἴδιου σημείου ὅπου ἐκατασκευάσθη καὶ ἡ παλαιὰ γέφυρα. Ἡ νέα γέφυρα ἔχει μῆκος 1.000 μέτρων καὶ κατεσκευάσθη ἐντὸς ἑνὸς ἔτους. Ἡ γέφυρα αὐτὴ ἐπιτρέπει τὴν διάβασιν ὀκτὼ γραμμῶν ἐπὶ τοῦ ἑνὸς μέρους καὶ ἕξ ἐπὶ τοῦ ἄλλου. Ἡ γέφυρα ἐπιτρέπει ἐπίσης τὴν διάβασιν τῶν πεζῶν καὶ τῶν ποδηλατῶν.

**Τὸ ἀνάκτορον**

Ἡ Α. Μ. ὁ Βασιλεὺς Δὲν θὰ μείνῃ τὴν προσεχῆ εἰς ἀκρόασιν τοῦ ἐκλεκτοῦ ὑποψηφίου κ. κ. Καν. Ψαρούδα καὶ Ραούλ Βίδαλ Ρωσσέτης, τραγουδιστοῦ μὲ ἐξαιρετικὰ προσόντα, τὸν νέον Μανουσάρη ὑποπρόξενον τῆς Ἑλλάδος εἰς Σαρλεβίλλην κ. Δ. Ξενοφῶντα καὶ τὸν Ἀρχιμανδρίτην κ. Θεόκλητον.

**Ραδιοφωνικὰ νέα**

Τὴν προσεχῆ Πέμπτην, 3 Φεβρουαρίου, 8.30 μ.μ. ἐλληνικὸς σταθμὸς θὰ ἐγκαινιάσῃ τὰς ἐκπομπὰς τοῦ νέου του πομποῦ βραχέων κυμάτων 8, Τίνα Παπαδάκη, μαθήτρια τῆς Ἀκαδημίας Μουσικῆς Σπουδῶν, θὰ ἐκτελέσῃ ἐπὶ τοῦ πιάνου τὴν Ἐρωτικὴν Ῥαψῳδίαν τοῦ Λίστ. Ἡ Παπαδάκη εἶνε μία ἐκ τῶν ἐλπίδων τῆς μουσικῆς μας καὶ ἔχει ἀποσπάσει πολλὰ ἐπαινετικὰ σχόλια ἐκ τῶν ἐπισήμων ἀκροατῶν τῆς. Ἐν συνεχείᾳ θὰ ἐκτελεσθοῦν ἀπὸ τὸ ἑλληνικὸν ραδιοφωνικὸν ὀρχήστρα, ὑπὸ τὸν κ. Ἀνδρέαν Παρασκευόπουλον, ἑλληνικὰ τραγούδια.

**Ὁμιλίαι**

Σήμερον, 7 μ.μ., ἐν τῇ αἰθούσῃ τῆς Ἀρμάτων τοῦ Ὁπλοστασίου Ἀθηνῶν, ὁ ἀντισυνταγματάρχης κ. Ἀλέξανδρος Παπαδόπουλος θὰ ὁμιλήσῃ περὶ τῆς ἐφαρμογῆς τῶν ἀρμάτων μάχης εἰς τὰς ἐπιχειρήσεις τῆς Ἀνατολικῆς Θρᾴκης, ἱστορίας καὶ τεχνικὰς καὶ τακτικὰς παρατηρήσεις ἐπὶ τοῦ θέματος.

— Σήμερον, 6.45 μ.μ., ἀρχονται αἱ ἐκπομπαὶ τοῦ ἑλληνικοῦ ραδιοφωνικοῦ σταθμοῦ μὲ ὁμιλίαν τοῦ ἀντιστρατήγου κ. Κωνσταντίνου Ἀγγελοπούλου ὁ ὁποῖος θὰ ὁμιλήσῃ ἐπὶ τοῦ θέματος «Ἡ Γιαννιώτικη καὶ κάτω Ἤπειρος». Ἀκολουθεῖ ἐκλεκτὸν μουσικὸν πρόγραμμα.

— Αὔριον, 6.30 μ.μ., ἡ Ἑλληνικὴ Ἑταιρεία Ἐπιστημονικῆς Ἐκπαιδεύσεως θὰ ὁμιλήσῃ εἰς τὴν αἰθουσαν τοῦ Ἑλληνικοῦ Ἀθλητικοῦ Ὁμίλου ἐπὶ τοῦ θέματος «Ἡ ἐκπαίδευσις τῶν ἀνηλίκων ἐργατῶν».

**Ἡ σημερινὴ Τρίο Ἀθηνῶν**

Σήμερον στὶς 6.30 μ.μ. εἰς τὴν Αἴθουσαν τοῦ Ὠδείου Ἀθηνῶν θὰ ἐμφανισθοῦν ἐνώπιον τοῦ κοινοῦ τῶν Ἀθηνῶν τὸ Τρίο τῆς Ἀθήνας, ἀποτελούμενον ἀπὸ τὸν πιανίστα κ. Φ. Βολανάκη, τὸν βιολονίστα κ. Ἀ. Παπαδόπουλο καὶ τὸν τσελίστα κ. Ἀ. Ἀντωνόπουλο. Οἱ τρεῖς αὐτοὶ καλλιτέχναι θὰ ἐκτελέσουν τὸ ἐξαίρετον τρίο τοῦ Μπετόβεν ἐν Σι ὑφέσει μείζονι καὶ τὸ πιάνο τετράδιον τοῦ Μότσαρτ. Ἡ εἴσοδος εἶνε ἐλευθέρα.

**Ἐκθέσεις**

Ἡ ἔκθεσις τῆς κ. Γιαγλέκου Δημητρίου-Γαβριὴλ εἰς τὸ Ζαππεῖον ἐπεκτείνεται μέχρι τῆς Κυριακῆς. Ἐκτίθενται ἑκατὸν περίπου ἔργα τῆς καλλιτέχνιδος ἐπιτυχοῦς ἐμπνεύσεως καὶ ἀρτίας τεχνικῆς, ἐκ τῶν ὁποίων ἐξαίρονται τὰ ἔργα τὰ ἐμπνευσθέντα ἀπὸ τὴν Ἀκρόπολιν καὶ τὰ ἀπὸ τὴν Ἀκτὴν τοῦ Πειραιῶς. Ἡ κ. Γιαγλέκου ἔχει ἐπιτύχει ἐπανειλημμένως ἐκθέσεις εἰς τὸ Παρίσι καὶ ἀλλαχοῦ.

— Ἡ ἔκθεσις τῆς κ. Ἀγγελικῆς Ἀναστασοπούλου-Γκόλφη εἰς τὸ Ξενοδοχεῖον «Ἀμαλία» ἐπεκτείνεται μέχρι τῆς Κυριακῆς. Ἐκτίθενται ἑξήκοντα περίπου ἔργα τῆς καλλιτέχνιδος, ἐκ τῶν ὁποίων ἐξαίρονται τὰ ἀπὸ τὴν Ἀκρόπολιν καὶ τὴν Ἀκτὴν τοῦ Πειραιῶς.

— Ἡ ἔκθεσις τῶν ἔργων τοῦ ἀείμνηστου Ἀλεξάνδρου Ἀντωνιάδου ἐπεκτείνεται μέχρι τῆς Κυριακῆς εἰς τὴν αἴθουσαν τοῦ Ἑλληνικοῦ Ἀθλητικοῦ Ὁμίλου.

**Ἀπὸ τὸ Ἀνάκτορο**

Ἡ Α. Μ. ὁ Βασιλεὺς Δὲν θὰ μείνῃ τὴν προσεχῆ εἰς ἀκρόασιν τοῦ ἐκλεκτοῦ ὑποψηφίου κ. κ. Καν. Ψαρούδα καὶ Ραούλ Βίδαλ Ρωσσέτης, τραγουδιστοῦ μὲ ἐξαιρετικὰ προσόντα, τὸν νέον Μανουσάρη ὑποπρόξενον τῆς Ἑλλάδος εἰς Σαρλεβίλλην κ. Δ. Ξενοφῶντα καὶ τὸν Ἀρχιμανδρίτην κ. Θεόκλητον.

# ΑΠΟ ΠΡΩΪΑΣ ΕΙΣ ΠΡΩΪΑΝ

### Παιδιά

— Παιδί μου !... Ἔλεγε κάποτε ἀγαλὴ γερόντισσα... Ὁ κόσμος τοῦ ἀλλονοῦ πειὸ σαβοῦ... Κάνει ἀφιδρώπακιας !...

Καὶ ἀλήθεια, ἡ καλὴ γερόντισσα εἶχε δίκηο. Κανεὶς ἀπο τὰ παρόντα παιδιὰ δὲν εἶνε ἐπαφὴ μὲ τὴν παμοῦσα πολὺ ἄλλοτε γνωρίσματα. Τὰ παιδιὰ, εἶνε μικροὶ ἀνθρωποι, πού σιγὰ σιγὰ ξέρουν ὅσο καὶ οἱ μεγάλοι, μὲ τὴν ἴδιες μονάχα ἐλαφρυντικὴ περιστασιν τὴν αὐτὰ, ὅτι ἐπιος δὲν τὰ ξέρουν νόημα οἱ μεγάλοι.

Συχνὰ στὸν δρόμο, στὸ τραίνο, στὸν κινηματογράφο, μιλοῦν αὐτὰ τὰ μικρὰ ἀνθρωπάκια, τριῶν, τεσσάρων χρονῶν μερικὰ λογάκια ποὺ μᾶ μὰν ἐυεδίδεια σὰ τέτοια συνάντηση σκέφεως πού πολλοὶ μεγάλοι δὲν θὰ μποροῦσαν νὰ τὴν ἔχουν. Ἕνας τέτοιος μικρούλης, πέντε μόλις χρόνων, τοῦ ὁποίου πάρα ἀκόμη ἦταν μωρὸ, χωμένος μέσα στὴν ἀγκαλιὰ τοῦ Στάση, παρακολουθοῦσε καὶ ἀσχολιάζε μὲ τὸν ἀνθρόπινο του ἕξερι, τὴν ταινία τοῦ κινηματογράφου, μιλοῦσε γιὰ τὸν γαλλικὸ στόλο. Ὁ Γιαννάκης, ὅπως ἐκ τῶν ἔσω ὁ ἕξερι τοῦ τρόπων ἀκόμεσα στὰ λόγια τοῦ ἀθόρυβου μικροῦ, ἐκατάλαβε ὅτι ἐκεῖνο ποὺ ἔβλεπε νὰ γίνουν ἦταν ἐπόκεινα τοῦ βθλιαν νὰ γίνουν ἀλλὰ ἐπόκεινα τὰ γίνουν ἀριστε ἐπὶ τὸν ἀνθρόπινο του ἕξερι, τὸν ὁποῖον ἐρώτησε μὲ ἀφέλεια :

— Μπαμπά, ἐκεῖνοι ποὺ παίρνουν κεῖ αὐτὸ ὅτι μέσα στὸ καράβι, εἶνε ἀστυνόμοι;

Ὁ μπαμπὰς ἐξαφνιάστηκε ! Ἡ ἰδέα τοῦ ἀστυνόμου δὲν τοῦ ἐφαίνετο ἀρκετὰ ἐπαινετὴ γιὰ τὸ ἐπάγγελμα ποὺ ἐπρόκειτο νὰ ἀκολουθήσῃ ὁ γιός του. Ἀλλὰ ἐπειδὴ ἐπρόκειτο γιὰ ἕνα παιδὶ τῶν τριῶν χρονῶν, ἀπάντησε :

— Ὄχι, παιδάκι μου, εἶνε ἐπαίσιοι, καὶ ἐπρόκειτο νὰ ἐπαναλάβῃ μὲ τὸν ἴδιον τόνον ὅπως καὶ πρὶν ἀπὸ τὸ 1822 ὁ Περικλέους ὁ Ζωὴ Τζελάλη, ὁ Ἀνδρέας Ἀνδρεάδης, ὁ Ἀνδρέας Ὀλυμπίτης, ὁ Στέφ. Στεφανόπουλος, ὁ Ἀναστ. Σ. Γιωργάκης, ὁ Ἀναστ. Σ. Γιωργάκης, ὁ Ἀναστ. Σ. Γιωργάκης

# ΟΙΚΟΝΟΜΙΚΗ ΖΩΗ

## ΤΟ ΧΡΗΜΑΤΙΣΤΗΡΙΟΝ ΑΘΗΝΩΝ

Δελτίον της 28ης Ιανουαρίου, κλείσιμον μεσημβρίας

ΟΜΟΛΟΓΙΑΙ ΕΘΝ. ΔΑΝΕΙΩΝ

| Εἰς χρυσόν | Εἰς δραχμάς |
|---|---|
| 1881 - Α. 3510 | Δημόσιος Α. 40.— |
| 1884 - Α. 3500 | Προσφυγικὸν Α. 42.— |
| Πειραιῶς Α. 3480 | Ἐμπορικὸν Α. 31.— |
| Παγίου Α. 3480 | Ἑνωσις Α. 31.— |
| Ἐπ. Π.Α. Α. 3450 | Ἐθνικὸν Α. 31.— |
| Κάβαλ. Α. 3350 | Ἀγρ. μον. Α. 69.25 |
| Βιομ. Ζάχ. Α. 3300 | Ἀγρ. ἐπιτ. Α. 69.— |
| Θεσσ.-Κων. Α. 3250 | Μετοχικὸν Α. 255.— |
| Μ.Ἀγυιᾶς Α. 3400 | Ἐμπορικὸν Α. 31.— |
| Ἐλλ. Σιδ. Α. 2375 | Ἀγρ. Κτημ. Α. 31.— |
| Ἐπ. Ἐκτ. Α. 3400 | Ἀγρ. Πιστ. Α. 51 |
| Ἐπ. Ἐκτ. Α. 3400 | Ἀγρ. Ἀποθ. Α. 51 |
| 500 ἑκατομ. 3420 | Ἀγρ. Ἀποθ. Α. 51 |
| Ἀποικιακὴ 3350 | Ἀγρ. Ἀποθ. Α. 51 |
| Πρ. 1924 Π. 24300 | Ἀγρ. Ἀποθ. Α. 51 |
| Ἐθνικὸν Α. 3400 | Ἀγρ. Ἀποθ. Α. 51 |
| Σταθ. 6% Α. 4650 | |
| Ἐπ. Ἐκτ. Α. 4600 | Παγκρατ. Α. 68.50 |
| Πρ. 1924 Π. 4400 | 200 δρ. Α. 128.50 |
| Πρ. 1928 Π. 4450 | Ἀγρ. Πιστ. Α. 63.50 |

ΟΜΟΛΟΓΙΑΙ ΤΡΑΠΕΖΩΝ

| | Διαγραφόμενα |
|---|---|
| 1912 ΣΠΑΠ +2300 | Κτ. Τζ. Α. 334.— |
| Ἐμπορικὴ +2300 | Ἀγρ. Πιστ. Α. 50.— |
| Ἐπ. Ἐκτ. +2300 | Ἐθν. 20% Α. 50.— |
| Ἐκκ. κτημ. + 700 | Ἐθν. 20% Β. 50.— |

ΜΕΤΟΧΑΙ

| Τραπεζικαὶ | Σιδηροδρόμοι |
|---|---|
| Ἐλλάδος Α. 1850 | Ἐθν. Σ.Ο. Α. 374 |
| Ἐθνικὴ Α. 6900 | Ἐθν. Σ.Ο. Β. 1000 |
| Ἐμπορικὴ Α. 359 | Π.Α.Θ. Α. 375 |
| Ἐμπορικὴ Β. 1150 | Π.Α.Θ. Β. 1000 |
| Κτηματικὴ Π. 1190 | |
| Λαϊκὴ Α. 1000 | Ναυτιλίαι |
| Λαϊκὴ Β. 1000 | Ἑλλ. Ἀτμοπλ. Α. 18 |
| Λαϊκοῦ Α. 460 | Διάφορα Α. 220 |
| Λαϊκοῦ Β. 460 | Διάφορα Β. 220 |
| Χίου Α. 970 | Μηχανικὴ Α. 960 |
| Χίου Β. 970 | Προμήθεια Α. 371 |

Μεταλλεῖαι

| | |
|---|---|
| Λαυρεωτικὴ Π. 1 | |
| Ἐξ. ταμ. Α. 120 | |
| Ἐξ. ταμ. Β. 120 | |
| Κατσιφάρας Α. 1 | |
| Διάφ. Βιομηχ. | |
| Ἐρυθρὸς Σταυρὸς | |
| Ἐμπορικὸν Α. 1 | |
| Ἐμπορικὸν Β. 1 | |
| Ἐμπορικὸν Γ. 1 | |
| Ἐμπορικὸν Δ. 1 | |
| Ἐμπορικὸν Ε. 1 | |
| Ἐμπορικὸν Ζ. 1 | |
| Ἐμπορικὸν Η. 1 | |
| Ἐμπορικὸν Θ. 1 | |
| Ἐμπορικὸν Ι. 1 | |
| Ἐμπορικὸν Κ. 1 | |
| Ἐμπορικὸν Λ. 1 | |
| Ἐμπορικὸν Μ. 1 | |
| Ἐμπορικὸν Ν. 1 | |
| Ἐμπορικὸν Ξ. 1 | |
| Ἐμπορικὸν Ο. 1 | |
| Ἐμπορικὸν Π. 1 | |
| Ἐμπορικὸν Ρ. 1 | |
| Ἐμπορικὸν Σ. 1 | |
| Ἐμπορικὸν Τ. 1 | |
| Ἐμπορικὸν Υ. 1 | |
| Ἐμπορικὸν Φ. 1 | |
| Ἐμπορικὸν Χ. 1 | |
| Ἐμπορικὸν Ψ. 1 | |
| Ἐμπορικὸν Ω. 1 | |

ΣΥΝΑΛΛΑΓΜΑ

Ν. ΥΟΡΚΗ. (Ἀγοραίας 23ης). Δολ. 40.27. Ὁλλανδίας 326. Βρυξέλλαι 69.39 ½. Ἰταλίας 526 ½. Ἐλβετίας 2316. ΛΟΝΔΙΝΟΝ. (Ἀγοραίας 23ης). Λίρα στερλ. 590.30. Νέα Ὑόρκη 118.92. Παρίσι 12.423. Βρυξέλλαι 29.617. Ἰταλία 22.425. Ἑλβετία 21.441.

ΕΜΠΟΡΙΚΑ ΧΡΗΜΑΤΙΣΤΗΡΙΑ

Κλείσιμον 27ης Ἰανουαρίου

| | |
|---|---|
| ΒΑΜΒΑΚΑΣ. Ἀγορὰ Μάϊος 8.43. Ὑποθῆκαι Μάϊος 8.40. | ΒΑΜΒΑΚΑΣ. Ἀγορὰ 28ης Ἰανουαρίου 8.40. Ὑποθῆκαι Μάρτιος 8.40. |
| ΣΑΚΧΑΡΙΣΕ. Ἀγορὰ Μάϊος 8.43. Ὑποθῆκαι Μάϊος 8.40. | ΣΑΚΧΑΡΙΣΕ. Ἀγορὰ Μαρτίου 4.70. Μάϊος 4.65. Ὑποθῆκαι Μάϊος 4.92. |
| ΣΙΤΟΣ. Ἀγορὰ Μάϊος 115 δρ. Ὑποθῆκαι Μάϊος 115 δρ. | ΣΙΤΟΣ. Ἀγορὰ Μαρτίου 6.42. Ἰούλιος 8.47—48. Ὑποθῆκαι Μαρτίου 6.3. Μάρτιος 5.80. |
| ΣΙΤΟΣ. Ἀγορὰ Μάϊος 7.8. Ὑποθῆκαι Μάϊος 7.8. | ΣΙΤΟΣ. Ἀγορὰ Μαρτίου 7.4 ½. Ἰούλιος 7.8. Ὑποθῆκαι Μάϊος 7.6 3/8. Μάϊος 7.8. |
| ΑΛΕΥΡΟΝ. Ἀγορὰ Μάϊος 6.44. Ὑποθῆκαι Μάϊος 6.41. Ἰούλιος 6.51. | ΑΛΕΥΡΟΝ. Ἀγορὰ Μάρτιος 6.44. Ὑποθῆκαι Μάϊος 6.41. Ἰούλιος 6.51. |
| ΚΑΛΑΜΟΣ. Ἀγορὰ Μάϊος 3911. Ὑποθῆκαι Μάϊος 3911. | ΚΑΛΑΜΟΣ. Ἀγορὰ Μαρτίου 3911. Ὑποθῆκαι Μάϊος 3911. |
| ΚΑΣΣΙΤΕΡΟΣ. Ἀγορὰ Μάϊος 7.118. Ὑποθῆκαι Μάϊος 7.115. | ΚΑΣΣΙΤΕΡΟΣ. Ἀγορὰ Μαρτίου 7.118. Φεβρουαρίου 7.115. Ὑποθῆκαι Μάϊος 7.115. |
| ΜΟΛΥΒΔΟΣ ΕΣΩΤΕΡΙΚΟΥ. Ἀγορὰ Μάϊος 13.95. Ὑποθῆκαι Μάϊος 13.95. | ΜΟΛΥΒΔΟΣ ΕΣΩΤΕΡΙΚΟΥ. Ἀγορὰ Μαρτίου 13.95. Ὑποθῆκαι Μάϊος 13.95. |
| ΜΟΛΥΒΔΟΥΡΟΣ ΚΟΙΝΟΣ. Ἀγορὰ Μαρτίου 14111/2. Ὑποθῆκαι Μάϊος 14124. | ΜΟΛΥΒΔΟΥΡΟΣ ΚΟΙΝΟΣ. Ἀγορὰ Μαρτίου 13.95. Ὑποθῆκαι Μάϊος 13.95. Ὀκτωβρίου 10.25. Νοεμβρίου 14.24. |

## ΟΙΚΟΝΟΜΙΚΑΙ ΕΙΔΗΣΕΙΣ

**Ἡ Ἰαπωνία ζητεῖ πιστώσεις**

Ἡ ἰαπωνικὴ κυβέρνησις προσανατολίζεται πρὸς τὴν ἐξεύρεσιν νέων πιστώσεων διὰ τὴν ἀνάπτυξιν τῶν ἐμπορικῶν καὶ τῶν ναυτιλιακῶν σχέσεων τῆς χώρας μὲ τὰς ἀναπτυσσομένας ἀγορὰς τῆς Ἀπω Ἀνατολῆς.

**Νέον ἀγγλικὸν δάνειον**

Κατὰ πληροφορίας ἐκ ἀθηναϊκῶν κύκλων, ἡ ἀγγλικὴ κυβέρνησις ἀπεφάσισε νὰ χορηγήσῃ εἰς τὴν Ἑλλάδα τὸ προσδιορισμένον καὶ ἐπὶ μακρὸν ἀναβληθὲν δάνειον τῶν 4 ἑκατομμυρίων λιρῶν στερλινῶν, τὸ ὁποῖον θὰ χρησιμεύσῃ διὰ τὴν ἐξόφλησιν τῶν ἐκ τοῦ ἐμπορικοῦ συμφώνου ὀφειλομένων εἰς τὴν Ἀγγλίαν ποσῶν.

**Τὸ γαλλικὸν φράγκον**

Τὸ γαλλικὸν φράγκον ἐσημείωσε σήμερον ἀνοδικὴν τάσιν εἰς τὰς διεθνεῖς ἀγορὰς τοῦ συναλλάγματος, ἐνῶ ἡ ἰσοτιμία τῆς στερλίνας ἐσημείωσε ὑποχώρησιν. Ἡ ἰσοτιμία τοῦ δολλαρίου παρουσιάζει μικρὰν ἄνοδον.

**Ἀποτυχία ἰταλικοῦ δανείου**

Κατὰ πληροφορίας ἐκ τῶν ἐν Ἀμερικῇ ἐφορῶν τῶν ἀναπτυξιακῶν ἐργασιῶν τῆς Ἰταλίας, ἡ ἀπόπειρα τοῦ Μουσσολίνι νὰ ἐξασφαλίσῃ ἐν δάνειον ἐκ 100 ἑκατομμυρίων λιρῶν στερλινῶν ἀπέτυχε πλήρως, διότι οἱ τραπεζῖται τῆς Οὐὰλ Στρὶτ ἀπέρριψαν τὴν πρότασιν.

**ΕΙΔΟΠΟΙΗΣΙΣ ΗΛΕΚΤΡΙΚΗΣ ΕΤΑΙΡΕΙΑΣ ΑΘΗΝΩΝ - ΠΕΙΡΑΙΩΣ Α. Ε.**

Διὰ τοὺς κ. κ. καταναλωτὰς ἡλεκτρικοῦ ρεύματος ὁλοκλήρου τῆς περιοχῆς Περιστερίου.

Τὴν προσεχῆ Κυριακὴν 30ὴν λήγοντος Λόγῳ ἐκτελέσεως σπουδαίων τεχνικῶν ἐργασιῶν, θὰ διακοπῇ ἡ χορήγησις ἠλεκτρικοῦ ρεύματος εἰς τὴν ὅλην περιοχὴν ἀπὸ τῆς πρωΐας μέχρι τῆς ἀπογευματινῆς ὥρας.

Ἀθῆναι τῇ 27 Ἰανουαρίου 1938

**Η ΕΟΡΤΗ ΦΙΛΟΘΕΗΣ**

Ἡ λόγῳ τοῦ χειροβομβιδισμοῦ σα ἑορτὴ εἰς τὸ Ἱερὸν τῆς Φιλοθέης θὰ συμπληρώσῃ πεντηκονταετίαν ἀπὸ τῆς ἱδρύσεώς του. Ἐπὶ τῇ εὐκαιρίᾳ ταύτῃ ἡ Ἐπιτροπὴ τοῦ Ἱεροῦ τῆς Φιλοθέης ποὺ διακοπτεῖ ὁ τοῦ ἐν λόγῳ προσκυνήματος, θὰ τελέσῃ τὴν Κυριακὴν 30 Ἰανουαρίου τὴ ἡμ. μεσημβρίας.

**Σ. ΠΑΠΑΣΤΡΑΤΟΣ**
Ἰατρός
ΑΦΡΟΔΙΣΙΑ - ΠΟΛΙΤΙΚΟΛΟΓΙΚΑ
10 — 1 καὶ 4 — 8 μ.μ.
Διλόη, τηλ. 54.406
Χαλκοκονδύλη καὶ Καματερὸ 1.

# ΑΙ ΕΙΔΗΣΕΙΣ ΤΟΥ ΕΙΚΟΣΙΤΕΤΡΑΩΡΟΥ

## ΑΙ ΣΤΡΑΤΙΩΤΙΚΑΙ ΕΠΙΧΕΙΡΗΣΕΙΣ ΕΝ ΚΙΝΑ

### ΙΑΠΩΝΙΚΑΙ ΑΝΗΣΥΧΙΑΙ ΕΚ ΤΩΝ ΑΓΓΛΟΑΜΕΡΙΚΑΝΙΚΩΝ ΕΞΟΠΛΙΣΜΩΝ

### ΣΥΝΕΧΙΖΟΝΤΑΙ ΤΑ ΕΠΕΙΣΟΔΙΑ ΤΩΝ ΙΑΠΩΝΩΝ ΜΕ ΤΟΥΣ ΞΕΝΟΥΣ

ΛΟΝΔΙΝΟΝ, 28. (Ἰδιαιτέρα ὑ. περησία). — Ἀγγέλλεται ἐκ Χανκάου ὅτι, μετὰ τινα ἀνάπαυλαν εἰς τὰς ἐπιχειρήσεις εἰς τὸν τομέα τοῦ Τιέν-Τσὶν-Τσουέϊ, οἱ Ἰάπωνες ἀξιωματοῦχοι ἐπέβασαν σήμερον τὴν πρώτην μὲ κατεύθυνσιν πρὸς τὴν ἐπιφανῆ πόλιν Σουτσόου. Τὸ ἰαπωνικὸν πυροβολικὸν μετέφερε τὰς κινεζικὰς θέσεις, αἱ ὁποῖαι ἐφρυάσσοντο εἰς τὴν ὀφρεῖαν ὀχθην τοῦ μικροῦ ποταμοῦ, ὅστις διέρχεται μεταξὺ τοῦ Μίγκ-Κουάν καὶ τοῦ Λίγκ-Χάϊ-Κουάν. Ὁ βομβαρδισμὸς αὐτὸς ἐ. γένετο διὰ νὰ ἐπιτραπῇ εἰς τὸ ἐπιτελεῖον νεζικὸν νὰ διαβῇ τὸν ποταμόν. Οἱ Κινέζοι ἀνεχώρησαν ἐπὶ τὰ κατόπιν πολυάριθμα ὀχυρὰ ἀπὸ τὰ ὁποῖα ἐπυροβόλουν προηγουμένως τὸν ἀπέναντι. Αἱ ἀπώλειαι ἐκατέρωθεν ἐφέρθησαν σημαντικαί. Ἡ κατάστασις ἐν τῷ βορείῳ τομέᾳ τοῦ μετώπου τοῦ Τιέν-Τσὶν-Πουκόου παρέμεινε ἀμετάβλητος. Ἐκτιμᾶται ὅτι ἡ μέχρι τοῦ Τιέν-Τσὶν-Πουκόου διεξαγεται ἡθὴ μάχη διήρκεσε μεταξὺ τριῶν καὶ τεσσάρων ἡμερῶν.

Αἱ ἰαπωνικὰς πηγὰς πληροφόρίαι ἀναφέρουν ὅτι αἱ ἰαπωνικαὶ ἀεροπορικαὶ δυνάμεις ἐπροξένησαν μεγάλας ζημίας εἰς τὸν Σοὺ-τσόου, ἐκ τῶν ὁποίων τουλάχιστον 100.000 ἄνδρες ἐγκατέλειψαν τὴν πόλιν τομέως τοῦ στρατοῦ τοῦ Βορείου τοῦ Γιοὺνγκ, νεωτέρων ἀπὸ τὸν σημείου τοῦ νοτίου τομέως τοῦ στρατηγικῆς Κίνας, ὁ στρατηγὸς Κοὺ Τσοὺγκ συνεκέντρωσε 200.000 ἀνδρῶν. Λέγεται ὅτι ἐπιστράτευσε ἐπὶ πλέον 600 ἁρματα ἑφόδου καὶ 200 ἀεροπλάνα, τὰ ὁποῖα προελέσθαι ἀπὸ τὰ σταλέντα ἐκ Ρωσίας εἰς τὸν Κινέζους. Συνεργεῖα ἐργατῶν ἐπιδιορθώνουν τὰς ὁδοὺς τοῦ Σοὺ-τσόου πρὸς διευκόλυνσιν τῆς μεταφορᾶς τῶν ἐφοδίων.

Ἀναναγινώσθη τὸ Τόκιο ἀναφέρει ὅτι ἡ ἄλωσις τοῦ Σοὺ-τσόου ἀναμένεται ἐντὸς ὀλίγων ἡμερῶν.

Ὁ ἀνταποκριτὴς τῆς Ρόϋτερ ἐν Χανκάου ἀναφέρει ὅτι ἡ ἀπόσυρσις τῶν κινεζικῶν δυνάμεων ἐκ τῆς περιοχῆς τοῦ Τιέν-Τσὶν-Πουκόου ἐπιβεβαιοῦται ἀπὸ τὰς ἐπισήμους κινεζικὰς πηγάς. Ἐν τούτοις ἡ ἀποχώρησις αὕτη δὲν ἐσήμαινε τὴν ἐγκατάλειψιν τῆς περιοχῆς ταύτης, ἀλλὰ μόνον τὴν ἀναδίπλωσιν τῶν δυνάμεων πρὸς τὰ ὀπίσω, ἐπὶ τῶν ὑψωμάτων τὰ ὁποῖα κεῖνται πρὸς βορρᾶν τοῦ Τιέν-Τσὶν-Πουκόου.

Ἐν τῷ μεταξὺ συνεχίζεται ταυτοτε εἰς τὴν Διεθνῆ Ζώνην ἐντονος ἀεροπορικὸς ἀγὼν μεταξὺ κινεζικῶν καὶ ἰαπωνικῶν ἀεροπλάνων. Ἐπὶ τῆς ἀεροπορικῆς ταύτης μάχης ἐπὶ τοῦ ὁποίου ἐπὶ τοῦ ὁποίου ἐπὶ τοῦ ὁποίου

# 5η ΠΡΩΙΝΗ

## ΟΙ ΚΥΚΛΟΙ ΤΗΣ ΓΕΝΕΥΗΣ ΣΥΖΗΤΟΥΝ ΤΗΝ ΠΑΡΟΧΗΝ ΒΟΗΘΕΙΑΣ ΕΙΣ ΤΗΝ ΚΙΝΑΝ

## ΑΠΟΚΛΕΙΟΝΤΑΙ ΑΙ ΚΥΡΩΣΕΙΣ

### Η ΣΤΑΣΙΣ ΤΩΝ ΗΝ. ΠΟΛΙΤΕΙΩΝ

ΓΕΝΕΥΗ, 28. (Ἰδιαιτέρα ὑπηρεσία).— Συνῆλθον σήμερον ἐνταῦθα εἰς ἰδιαιτέραν σύσκεψιν οἱ ἀντιπρόσωποι Ἀγγλίας, Γαλλίας, Σοβιὲτ καὶ Κίνας καὶ κατήρτισαν τὸ σχέδιον ἀποφάσεως, τὸ ὁποῖον θὰ ὑποβληθῇ εἰς τὸ Συμβούλιον ἐπὶ τῆς Κίνας καὶ τῆς καταστάσεως εἰς τὴν Ἄπω Ἀνατολήν.

Θεωρεῖται ἤδη βέβαιον, ὅτι οἱ ἀντιπρόσωποι τῶν τεσσάρων τούτων Δυνάμεων θὰ παρακαλέσουν τὸν ἐν Βέρνῃ πρεσβευτὴν τῶν Ἡνωμένων Πολιτειῶν κ. Χάρισσον νὰ ἔλθῃ εἰς Γενεύην διὰ νὰ ἐπεξηγήσῃ τὴν στάσιν τῆς ἀμερικανικῆς κυβερνήσεως ἐναντι τῆς καταστάσεως εἰς τὴν Ἄπω Ἀνατολήν. Οἱ κύκλοι τῆς Κ.Τ.Ε. ἐλπίζουν, ὅτι θὰ ἐπέλθῃ προσέγγισις μεταξὺ τῶν ἀμερικανικῶν ἀντιλήψεων καὶ τῆς γραμμῆς, τὴν ὁποίαν πιστεύεται, ὅτι θὰ καθορίσῃ ἡ Κ.Τ.Ε. Τοῦτο θὰ δώσῃ τὴν δυνατότητα εἰς τὸ Συμβούλιον τῆς Κ. Τ.Ε. νὰ ψηφίσῃ ἀπόφασιν, ἀφήνουσαν τὸ ζήτημα παροχῆς βοηθείας εἰς τὴν Κίναν εἰς τὴν διάκρισιν ἑκάστου μέλους τῆς Κ.Τ.Ε.

Κατὰ τὰς πληροφορίας τοῦ ἐνταῦθα ἀνταποκριτοῦ τοῦ πρακτορείου Χαβᾶς, ἀποδίδεται ἐξαιρετικὴ σημασία εἰς τὴν σημερινὴν ὡς ἄνω σύσκεψιν διὰ τὸ σινοϊαπωνικόν. Ὁ κ. Οὐέλλιγκτων Κοῦ ἐζήτησεν ὅπως ἐφαρμοσθῇ ὑπὲρ τῆς Κίνας τὸ 16ον ἄρθρον τοῦ Καταστατικοῦ. Μολονότι δὲν ἐγένοντο ἀνακοινώσεις, φαίνεται ὅτι οἱ κ.κ. Ἥντεν καὶ Ντελμπὸς ὑπέδειξαν εἰς τὸν Κινέζον ἀντιπρόσωπον, ὅτι ἡ ἐφαρμογὴ τῶν κυρώσεων θὰ εἶχεν ἀποτέλεσμα ἀντίθετον τοῦ ἐπιδιωκομένου. Κατόπιν λεπτομεροῦς ἐξετάσεως τοῦ ζητήματος, φαίνεται ὅτι ἀπεφασίσθη νὰ ἐφαρμοσθῇ ἡ ἀπόφασις ἡ ψηφισθεῖσα τὸν παρελθόντα Ὀκτώβριον ὑπὸ τῆς Γενικῆς Συνελεύσεως τῆς Κ.Τ.Ε. Δυνάμει τῆς ἀποφάσεως ταύτης, καταδικάζεται ἐπὶ τῇ βάσει τοῦ ἄρθρου 10 τοῦ Καταστατικοῦ ἡ ἐπίθεσις ἐναντίον τῆς ἀνεξαρτησίας καὶ τῆς ἐδαφικῆς ἀκεραιότητος τῆς Κίνας καὶ ἐφ' ὅσον ἡ συλλογικὴ ἐπιβολὴ οἰκονομικῶν κυρώσεων (ἄρθρον 16) δὲν θεωρεῖται σκόπιμος, ἀφήνεται ἐλεύθερον ἕκαστον κράτος νὰ κρίνῃ κατὰ πόσον τοῦ εἶνε δυνατὸν νὰ βοηθήσῃ τεχνικῶς τὴν κινεζικὴν κυβέρνησιν ἐν τῷ ἀγῶνι της ἐναντίον τοῦ ἀδίκως ἐπιτιθεμένου.

Ἐὰν ἡ κυβέρνησις τῆς Βάσιγκτων ἀποδεχθῇ τὴν ἄποψιν ταύτην, θεωρεῖται πιθανώτατον ὅτι ἡ συνοϊαπωνικὴ σύρραξις θὰ συζητηθῇ ἐκ νέου ἐνώπιον «δευτέρας διασκέψεως τῶν Βρυξελλῶν». Πρὸς τὸν σκοπὸν τοῦτον ἀπεστάλη ἀπόψε τηλεγράφημα εἰς Βάσιγκτων.

Ἐὰν τελικῶς τὸ Συμβούλιον καταλήξῃ εἰς ἀπόφασιν, ὁποία ἡ ὡς ἄνω διαφαινομένη, οἱ κύκλοι τῆς Γενεύης φρονοῦν ὅτι ἡ Κίνα θὰ ἐνισχυθῇ σημαντικῶς ἀπὸ ἠθικῆς ἀπόψεως, θὰ εἶνε δὲ αὐτή, λέγουν, ἡ δευτέρα ἐπιτυχία τῆς παρούσης ἑκατοστῆς συνόδου μετὰ τὴν ἐπιτυχῆ λύσιν, τὴν δοθεῖσαν εἰς τὸ ζήτημα τῆς Ἀλεξανδρέττας, διὰ τὸ ὁποῖον αἱ συζητήσεις μετεφέρθησαν ἀπὸ τὸ πολιτικὸν ἐπίπεδον εἰς τὸ καθαρῶς τεχνικόν.

Ἤδη τὸ κείμενον τοῦ σχεδίου, τὸ ὁποῖον θὰ ὑποβληθῇ εἰς τὸ Συμβούλιον τῆς Κοινωνίας διὰ τὸ σινοϊαπωνικὸν ἐνεκρίθη σήμερον εἰς τὰς γενομένας κατ' ἰδίαν συσκέψεις.

## ΕΙΣ ΠΟΙΑ ΕΜΠΟΔΙΑ ΠΡΟΣΚΟΠΤΟΥΝ ΤΑ ΣΧΕΔΙΑ ΤΟΥ κ. ΒΑΝ ΖΕΕΛΑΝΔ

ΠΑΡΙΣΙΟΙ, 28. (Ἀθην. Πρακτ.).— Οἱ ἁρμόδιοι κύκλοι δὲν σχολιάζουν ἀκόμη τὴν ἔκθεσιν τοῦ κ. Βὰν Ζέελανδ, ἥτις θὰ ἀπαιτήσῃ μακρὰν μελέτην. Οἱ ἰδιοι κύκλοι ὁμολογοῦν, ὅτι εἶνε χρήσιμοι αἱ διεθνεῖς οἰκονομικαὶ συνομιλίαι, αἵτινες δέον νὰ ἀρχίσουν διὰ προκαταρκτικῶν συνομιλιῶν μεταξὺ τῶν ὑπογραψάντων τὴν τριμερῆ συμφωνίαν.

Τηλεγραφήματα ἐκ Λονδίνου ἀγγέλλουν, ὅτι οἱ ἁρμόδιοι ἀγγλικοὶ κύκλοι, ἀναφερόμενοι εἰς τὴν ἔκθεσιν τοῦ κ. Βὰν Ζέελανδ, ὑπογραμμίζουν ὅτι ἂν αἱ ἄλλαι δυνάμεις ἀποδεχθοῦν τὰς ἀρχάς, αἱ ὁποῖαι διέπουν τὴν ἔκθεσιν τοῦ τέως πρωθυπουργοῦ τοῦ Βελγίου, ἡ ἀγγλικὴ κυβέρνησις δὲν θὰ φέρῃ ἀντιρρήσεις πρὸς ἀποδοχὴν αὐτῆς. Πάντως οἱ ἀγγλικοὶ κύκλοι θεωροῦν μίαν γενικὴν οἰκονομικὴν συμφωνίαν ὡς ὅλως ἀπίθανον. Οἱ ἴδιοι κύκλοι παρατηροῦν ὅτι ἡ ἔκθεσις τοῦ κ. Βὰν Ζέελανδ ὑπογραμμίζει ὅτι οἱαδήποτε οἰκονομικὴ βελτίωσις ἐξαρτᾶται ἐκ τῆς πολιτικῆς ἀτμοσφαίρας. Ἡ διαπίστωσις αὕτη, λέγουν, καθιστᾷ ὑποθετικὴν καὶ ἀπομεμακρυσμένην τὴν συνεργασίαν ἐπὶ τοῦ σχεδίου τοῦ κ. Βὰν Ζέελανδ. Αἱ ἐφημερίδες ὑποδέχονται μετὰ συμπαθοῦς ἐπιφυλακτικότητος τὴν ἔκθεσιν τοῦ κ. Βὰν Ζέελανδ, ἥτις ἀποβλέπει εἰς τὸν περιορισμὸν τῶν ἐμποδίων, τὰ ὁποῖα συναντᾷ τὸ διεθνὲς ἐμπόριον. Αἱ ἀγγλικαὶ ἐφημερίδες, ἐξαίρουσαι τὴν ἁρμοδιότητα τοῦ κ. Βὰν Ζέελανδ καὶ τὴν πολυτίμων συμβολὴν τὴν ὁποίαν προσφέρει, ἐπιμένουν ἐπὶ τῶν πολιτικῶν ὅρων, οἱ ὁποῖοι προαπαιτοῦνται, ὅπως τεθοῦν εἰς ἐφαρμογὴν αἱ ἐν ρώσᾳ τὴν οἰκονομικὴν προσέγγισιν μεταξὺ τῶν Ἡνωμένων Πολιτειῶν, τῆς Ἀγγλίας, τῆς Γαλλίας, τῆς Γερμανίας καὶ τῆς Ἰταλίας. Ἡ γενικῶς κρατοῦσα γνώμη, λέγουν αἱ ἐφημερίδες, εἶνε ὅτι ἤδη ἔχουν τὸν λόγον τὰ κράτη, τὰ ἀκολουθοῦντα τὴν πολιτικὴν αὐταρκείας.

Οἱ «Τάϊμς» φρονοῦν ὅτι ἡ ἔκθεσις τοῦ κ. Βὰν Ζέελανδ ἀπαιτεῖ ἐπισταμένην μελέτην. Ἡ ἐφημερὶς συγχαίρει τὸν κ. Ζέελανδ, διότι ἀπέφυγε νὰ ὁξύνῃ τοὺς σημερινοὺς ἀνταγωνισμούς, ἐπιρρίπτων ὁλόκληρον τὴν εὐθύνην ἐπὶ τοῦ οἰκονομικοῦ ἐθνικισμοῦ. Ἡ ἔκθεσις τοῦ κ. Βὰν Ζέελανδ, λέγει ἡ ἐφημερίς, εἶνε διατυπωμένη πολιτικώτατα καὶ εἶνε ἁπηλλαγμένη παντὸς δογματισμοῦ. Ἡ ἔκθεσις θὰ τύχῃ τῆς ὑποστηρίξεως τῆς δημοσίας γνώμης, διότι ἐμπνέεται ἀπὸ τὰς σκέψεις, αἱ ὁποῖαι ἔχουν ἤδη γίνει δεκταί.

Ὁ «Ἡμερήσιος Τηλέγραφος» λέγει ὅτι ἡ ἔκθεσις τοῦ κ. Βὰν Ζέελανδ εἶνε θαυμασία ἀπὸ ἀπόψεως σαφηνείας καὶ διεισδύσεως εἰς τὸ ὑπὸ συζήτησιν πρόβλημα. Ἡ ὑπόδειξις περὶ στενῆς συνεργασίας τῶν Ἡνωμένων Πολιτειῶν μὲ τὰ κυριώτερα εὐρωπαϊκὰ κράτη πρέπει, κατὰ τὴν ἐφημερίδα, νὰ ἀποτελέσῃ ἀντικείμενον προκαταρκτικῶν συνομιλιῶν.

Κατὰ τὰς πληροφορίας τῶν ἀγγλικῶν ἐφημερίδων, ἡ ἔκθεσις τοῦ κ. Βὰν Ζέελανδ θὰ ἀποτελέσῃ ἀντικείμενον συζητήσεως ἐν τῇ Βουλῇ τῶν Κοινοτήτων κατὰ τὴν ἐπανάληψιν τῶν κοινοβουλευτικῶν ἐργασιῶν, αἱ ὁποῖαι ἔχουν ὁρισθῇ διὰ τὴν 1ην Φεβρουαρίου. Ἐπὶ τῇ εὐκαιρίᾳ ταύτῃ θὰ ὁμιλήσῃ ὁ κ. Τσάμπερλαιν, καθορίζων τὴν στάσιν τῆς ἀγγλικῆς κυβερνήσεως, σχολιάζων τὴν ἔκθεσιν τοῦ κ. Βὰν Ζέελανδ, Ἀγγέλλεται ἐκ Χάγης, ὅτι ὁ πρωθυπουργὸς κ. Κόζλιν, σχολιάζων τὴν ἔκθεσιν τοῦ κ. Βὰν Ζέελανδ, ἐδήλωσεν, ὅτι ἡ ἀξία της ἐγκειται εἰς τὸ γεγονός, ὅτι ὑποδεικνύει τὰς μεθόδους διὰ τὰς ὁποίων ὑπὸ τὰς σημερινὰς περιστάσεις θὰ εἶνε δυνατὸν νὰ ἐξασφαλισθῇ βελτίωσις τῆς οἰκονομικῆς καταστάσεως.

## Η ΟΙΚΟΝΟΜΙΚΗ ΚΑΤΑΣΤΑΣΙΣ ΤΗΣ ΙΑΠΩΝΙΑΣ

ΛΟΝΔΙΝΟΝ, 28. (Ἰδιαιτέρα ὑπηρεσία). — Ἀγγέλλεται ἐκ Τόκιο, ὅτι, διαρκούσης τῆς συνεδριάσεως ἐν τῇ Βουλῇ τῆς ἐπιτροπῆς ἐπὶ τοῦ προϋπολογισμοῦ, ὁ βουλευτὴς κ. Σεϊγενκάϊ ἠρώτησε τοὺς ὑπουργοὺς τοῦ Ἐμπορίου καὶ τῶν Οἰκονομικῶν ἂν τοὺς ἀνησυχῇ ἡ διαρκὴς αὐξάνουσα εἰσαγωγὴ πρώτων ὑλῶν, ἐπειδὴ δὲ δὲν ἐλάμβανε σαφῆ ἀπάντησιν περὶ τοῦ ποσοῦ τῶν εἰσαγομένων διὰ τοὺς ἐξοπλισμοὺς καὶ τοῦ ἐνδεχομένου τῆς αὐξήσεώς του εἰς τὸ μέλλον, ἀνεφώνησε: «Μὲ τὸν σημερινὸν ρυθμὸν τῶν πραγμάτων, φοβοῦμαι πολὺ ὅτι αἱ ἀνάγκαι τῆς πολεμικῆς βιομηχανίας θὰ καταβαραθρώσουν τὰς λοιπὰς βιομηχανίας τοῦ τόπου». Περαιτέρω ὁ κ. Σεϊγενκάϊ ἐξεδήλωσε φόβους, ὅτι ὁλόκληρον τὸ εἰς χρυσὸν ἀπόθεμα τῆς Ἰαπωνίας θὰ ἐξαντληθῇ ἐντὸς ὀλίγου διὰ τὰς ἀνάγκας τοῦ πολέμου. «Ἀπαντῶν ἐπὶ τοῦ τελευταίου αὐτοῦ ζητήματος, ὁ ὑπουργὸς τῶν Οἰκονομικῶν κ. Κάγια, εἶπεν ὅτι ἡ παραγωγὴ χρυσοῦ κατὰ τὸ 1938 ὑπολογίζεται νὰ ἀνέλθῃ εἰς 240 ἑκατομμύρια γιὲν καὶ ὅτι ἐντὸς ὀλίγων ἐτῶν τὸ ποσὸν αὐτὸ θὰ φθάσῃ τὰ 300 ἑκατομμύρια.

# ΑΙ ΤΕΛΕΥΤΑΙΑΙ ΕΙΔΗΣΕΙΣ ΤΗΣ ΝΥΚΤΟΣ

## Η ΥΓΕΙΑ ΤΗΣ Α. Β. Υ. ΤΟΥ ΠΡΙΓΚΙΠΟΣ ΝΙΚΟΛΑΟΥ

Ὀλίγον μετὰ μεσημβρίαν τῆς χθὲς ἐξεδόθη τὸ ἀκόλουθον ἰατρικὸν δελτίον περὶ τῆς καταστάσεως τῆς Α. Β. Υ. τοῦ πρίγκιπος Νικολάου :

«Ἡ κατάστασις τῆς Α. Β. Υ. τοῦ πρίγκιπος Νικολάου παραμένει ἀμετάβλητος. Ἀποβαίνει ἐν τούτοις σοβαρά, λόγῳ τῆς παρατάσεως τῶν κυκλοφορικῶν διαταραχῶν τοῦ ἐγκεφάλου».

Τὸ δελτίον ὑπογράφουν οἱ θεράποντες ἰατροὶ κ. κ. Α. Ἀναστασόπουλος, Μ. Γεωργόπουλος, Γ.Παμπούκης καὶ Ν. Τσαμπούλας.

---

Ἡ Α. Μ. ὁ Βασιλεὺς ἐπεσκέφθη καὶ χθὲς μετὰ μεσημβρίαν, ὡς συνήθως, τὸν ἀσθενοῦντα πρίγκιπα καὶ παρέμεινεν ἐπὶ ὥραν πλησίον αὐτοῦ.

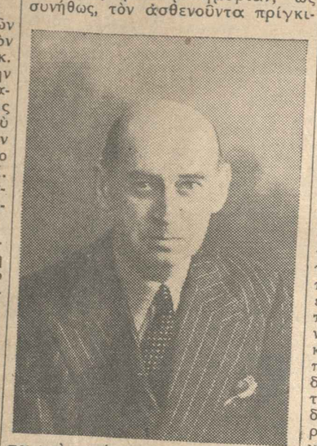

Ὡς ἐγνώσθη, σήμερον ἀναχωρεῖ ἐκ Βελιγραδίου ἡ θυγάτηρ τῆς Α. Β. Υ. τοῦ πρίγκιπος Νικολάου πριγκίπισσα Ὄλγα, σύζυγος τοῦ Ἀντιβασιλέως τῆς Νοτιοσλαυΐας, ἵνα ἐπισκεφθῇ τὸν ἀσθενοῦντα πατέρα της.

Ἀφ' ἑτέρου σήμερον φθάνει ἀεροπορικῶς εἰς Ἀθήνας ὁ μετακληθεὶς διαπρεπὴς Γερμανὸς καρδιολόγος Μπέργκμαν, διὰ νὰ ἐξετάσῃ τὸν Ὑψηλὸν ἀσθενῆ.

## ΤΟ ΟΝΟΜΑ ΤΗΣ Α. Β. Υ. ΤΗΣ ΠΡΙΓΚΙΠΙΣΣΗΣ ΔΙΑΔΟΧΟΥ

Ὑπὸ τοῦ Μεγάλου Αὐλαρχείου ἀνεκοινώθη ὅτι κακῶς γίνεται χρῆσις τοῦ ὀνόματος τῆς Μαργαρίτας διὰ τὴν Α.Β.Υ. τὴν πριγκίπισσαν διάδοχον ἀντὶ τοῦ πραγματικοῦ αὐτῆς ὀνόματος τὸ ὁποῖον εἶνε Φρειδερίκη-Λουΐζα.

## Ο κ. ΠΡΩΘΥΠΟΥΡΓΟΣ ΑΝΕΚΗΡΥΧΘΗ ΕΠΙΤΙΜΟΣ ΔΗΜΟΤΗΣ ΑΛΕΞΑΝΔΡΟΥΠΟΛΕΩΣ

Χθὲς τὴν πρωΐαν ὁ δήμαρχος Ἀλεξανδρουπόλεως κ. Ἀλτιναμάζης ἐπεσκέφθη εἰς τὸ ὑπουργεῖον Ἐξωτερικῶν, τὸν κ. πρωθυπουργὸν καὶ ἐπέδωκε πρὸς αὐτὸν ψήφισμα τοῦ Δημοτικοῦ Συμβουλίου, διὰ τοῦ ὁποίου ὁ κ. Μεταξᾶς ἀνακηρύσσεται ἐπίτιμος δημότης Ἀλεξανδρουπόλεως.

Ὁ κ. Δήμαρχος, ἐπιδίδων τὸ ψήφισμα, ἐτόνισεν ὅτι ἡ εὐγνωμοσύνη τῶν συνδημοτῶν του πρὸς τὸν κ. πρωθυπουργὸν εἶνε ἀπεριόριστος, διότι εἰς αὐτὸν ὀφείλεται ἡ ἐξασφάλισις τῆς ἡσυχίας τοῦ τόπου.

«Χωρήσατε — προσέθηκε — μὲ τόλμην καὶ ἄφοβον εἰς τὸν ἀνορθωτικὸν ἀγῶνά σας. Ὁ λαὸς εἶνε μαζί σας. Καὶ ὅσοι δὲν πιστεύουν, ἂς ἔλθουν εἰς τὴν Δυτικὴν Θράκην νὰ ἴδουν τὴν συντελεσθεῖσαν καὶ συντελουμένην ἐθνικὴν ἐργασίαν εἰς ἔργα ἀμύνης, πολιτισμοῦ καὶ προόδου».

Καταλήγων ὁ κ. Δήμαρχος, διεβίβασε τὴν εὐχὴν τῶν συνδημοτῶν του, ὅπως ὁ κ. πρωθυπουργὸς ἐπισκεφθῇ τὴν Ἀλεξανδρούπολιν.

Ὁ κ. Μεταξᾶς, ἀπαντῶν, ηὐχαρίστησε τὸν κ. Δήμαρχον διὰ τὴν ἐπίδοσιν τοῦ ψηφίσματος καὶ τὰ αἰσθήματα ἀφοσιώσεως τῶν κατοίκων τῆς Ἀλεξανδρουπόλεως, βεβαιώσας συγχρόνως, ὅτι ἐντὸς τοῦ Φεβρουαρίου θὰ ἐπισκεφθῇ ἀσφαλῶς τὴν Ἀλεξανδρούπολιν.

## ΑΥΞΑΝΕΤΑΙ Η ΤΙΜΗ ΤΩΝ ΕΙΣΙΤΗΡΙΩΝ ΛΕΩΦΟΡΕΙΩΝ

Ὑπὸ τοῦ ὑπουργοῦ τῶν Σιδηροδρόμων κ. Σπυρίδωνος ἀπεφασίσθη ἡ αὔξησις τῆς τιμῆς τῶν εἰσιτηρίων τῶν ἰδιωτικῶν λεωφορείων τῶν μὴ ἐστρωμένων γραμμῶν καὶ τῶν μέχρι 15 θέσεων κατὰ πεντήκοντα λεπτά.

Ἡ αὔξησις ὁρίζεται ὑπὸ τοῦ κ. ὑπουργοῦ κατὰ γραμμάς, ἤδη δὲ ὑπεγράφησαν αἱ εἰδικαὶ ἀποφάσεις καὶ ἐφημόσθη ἡ αὔξησις εἰς τὰς γραμμὰς Ζωγράφου, Ἁγ. Παρασκευῆς, Γκύζη, Φραγκοκκλησιᾶς καὶ Πειραιῶς—Παλ. Φαλήρου.

Ὁ κ. ὑπουργὸς προῆλθεν εἰς τὴν ἀπόφασιν τῆς μικρᾶς αὐξήσεως τῶν εἰσιτηρίων τῶν ὡς ἄνω αὐτοκινήτων, καθόσον λόγῳ τῆς πυκνώσεως τῶν δρομολογίων των καὶ τῆς αὐξήσεως τοῦ μισθολογίου τῶν ὁδηγῶν, εἰσπρακτόρων κτλ., ἐπῆλθε σημαντικὴ αὔξησις τῶν δαπανῶν διὰ τοὺς ἰδιοκτήτας τῶν λεωφορείων.

## ΤΟ ΡΑΛΛΥ ΜΟΝΤΕ-ΚΑΡΛΟ

Κατὰ τηλεγραφήματα πρὸς τὴν Ε. Λ. Π. Α., 26 αὐτοκίνητα ἐκ τῶν λαβόντων μέρος εἰς τὸ Ράλλυ Μόντε - Κάρλο, ἔφθασαν κανονικῶς εἰς Βουδαπέστην. Ταῦτα εἶνε τὰ ὑπ' ἀριθ. 5, 9, 12, 23, 28, 29, 31, 32, 33, 35, 44, 58, 68, 69, 74, 80, 85, 93, 94, 97, 98, 114, 130, 135, 139 καὶ 142.

Μετὰ τὴν ἀναχώρησιν ὅμως ἐκ Βουδαπέστης συνέβη ἀτύχημα εἰς τὸν ἐκ τῶν αὐτοκινητιστῶν κ. κ. Γιαννουλᾶτον καὶ Νικολαΐδην. Τὸ αὐτοκίνητον τύπου «Χότσκις», τοῦ ὁποίου ἐπέβαινον οἱ ἀνωτέρω, προσέκρουσεν ἐπί τινος ἐμποδίου ἡμίσειαν ὥραν ἔξω τῆς Βουδαπέστης — διὰ ν' ἀποφύγῃ σύγκρουσιν πρὸς προπορευόμενον αὐτοκίνητον τὸ ὁποῖον ἐσταμάτησεν ἀποτόμως— καὶ ἠναγκάσθη νὰ ἐπιστρέψῃ εἰς τὴν πόλιν μὲ μεγάλας βλάβας. Οἱ Ἕλληνες αὐτοκινητισταὶ ἐδηλώσαν εἰς τὴν Ἐπιτροπὴν ὅτι ἀποχωροῦν τοῦ ἀγῶνος.

Κατόπιν τούτου, ἐκ τῶν Ἑλλήνων αὐτοκινητιστῶν μόνον ἡ δὶς Πάππου ἀντιπροσωπεύει τὴν Ἑλλάδα εἰς τὸν ἀγῶνα.

## Ο κ. ΡΟΥΖΒΕΛΤ ΔΙΑ ΔΙΑΓΓΕΛΜΑΤΟΣ ΖΗΤΕΙ ΑΠΟ ΤΟ ΚΟΓΚΡΕΣΣΟΝ ΣΗΜΑΝΤΙΚΗΝ ΑΥΞΗΣΙΝ ΤΩΝ ΠΟΛΕΜΙΚΩΝ ΠΙΣΤΩΣΕΩΝ

### ΚΟΙΝΗ ΑΓΓΛΟΑΜΕΡΙΚΑΝΙΚΗ ΝΑΥΤΙΚΗ ΠΟΛΙΤΙΚΗ

ΒΑΣΙΓΚΤΩΝ, 28. (Ἀθην.Πρακτ.) — Ὁ Πρόεδρος κ. Ροὺζβελτ ἀπέστειλε σήμερον εἰς τὸ Κογκρέσσον τὸ ἀπὸ πολλοῦ μετὰ ζωηροτάτου ἐνδιαφέροντος ἀναμενόμενον διάγγελμά του, διὰ τοῦ ὁποίου συνιστᾷ νὰ αὐξηθοῦν οἱ διὰ τὴν ἄμυναν τῆς χώρας ἐξοπλισμοί. Εἰς τὸ διάγγελμά του ὁ Πρόεδρος τονίζει ὅτι ἄλλαι χῶραι ἔχουν αὐξήσει σημαντικῶς τοὺς κατὰ ξηρὰν καὶ θάλασσαν ἐξοπλισμούς των καὶ ὡς ἐκ τούτου ἀπειλεῖται ἡ εἰρήνη καὶ ἡ ἀσφάλεια τοῦ κόσμου.

Ὁ κ. Ροὺζβελτ συνιστᾷ εἰς τὸ Κογκρέσσον τὴν διάθεσιν πρώτου συμπληρωματικῶς 8.800.000 δολλαρίων διὰ τὴν ἐνίσχυσιν τῆς ἀντιαεροπορικῆς ἀμύνης., δεύτερον 4.050.000 δολλαρίων διὰ τὴν βελτίωσιν τῶν ἐγκαταστάσεων διὰ τὰς ἐφεδρείας, τρίτον 6.000.000 δολλαρίων διὰ τὴν ἐνίσχυσιν τῶν ἐργοστασίων στρατιωτικῶν εἰδῶν, τέταρτον 2.000.000 δολλαρίων διὰ τὴν συμπλήρωσιν τῶν ἐλλείψεων τῶν στρατιωτικῶν ἐργοστασίων πυρομαχικῶν, πέμπτον τὴν κατὰ εἴκοσι τὰς ἑκατὸν αὔξησιν τοῦ ποσοῦ, τὸ ὁποῖον εἶνε διατεθειμένον διὰ τὴν ἐκτέλεσιν τοῦ ναυτικοῦ προγράμματος, ἔκτον τὴν ναυπήγησιν δύο εἰσέτι θωρηκτῶν καὶ δύο ἀκόμη καταδρομικῶν κατὰ τὸ τρέχον ἔτος 1938, ἕβδομον τὴν διάθεσιν ποσοῦ 15.000.000 δολλαρίων διὰ τὴν κατασκευὴν ὡρισμένου ἀριθμοῦ μικρῶν βοηθητικῶν σκαφῶν νέου τύπου, προωρισμένων διὰ τὰς δοκιμὰς τῶν νέων ἐφευρέσεων, αἵτινες ἔχουν τεθῇ εἰς ἐφαρμογὴν εἰς τοὺς στόλους ἄλλων χωρῶν.

Εἰς τὸν πρόλογον τοῦ διαγγέλματός του καὶ προτοῦ διατυπώσῃ τὰς πρὸς τὸ Κογκρέσσον συστάσεις του, ὁ κ. Ροὺζβελτ καθορίζει ὅτι αἱ προσπάθειαι τῶν Ἡνωμένων Πολιτειῶν διὰ τὸν περιορισμὸν τῶν ἐξοπλισμῶν καὶ τὴν ἐξασφάλισιν κατὰ τὸ δυνατὸν τῆς παγκοσμίου εἰρήνης ἀπέτυχον μέχρι τοῦδε καὶ ἡ χώρα εἶνε συνεπῶς ἠναγκασμένη νὰ λάβῃ μέτρα διὰ τὴν ἀσφάλειάν της, μολονότι δὲν θὰ παύσουν συνεχιζόμεναι αἱ προσπάθειαι μέχρις ὅτου καταστῇ δυνατὸν νὰ ἐπιτευχθῇ συμφωνία. "Ἐχων ὑπ' ὄψιν μου— λέγει ὁ κ. Πρόεδρος—τὴν ἔντασιν, ἥτις ὑφίσταται εἰς ὅλον τὸν κόσμον, ἐθεώρησα καθῆκόν μου ἐπιβαλλόμενον ὑπὸ τοῦ πολιτεύματος τῆς χώρας νὰ προτείνω τὴν αὔξησιν τῶν ἐξοπλισμῶν διὰ τὴν καλυτέραν ἀσφάλειαν τῆς Πατρίδος μας».

Καθ' ἃ προκύπτει ἐκ τῶν μέχρι τοῦδε ἐνδείξεων, τὸ διάγγελμα τοῦ προέδρου Ροὺζβελτ πρὸς τὸ Κογκρέσσον διὰ τοὺς ἐξοπλισμοὺς θὰ ἐγκριθῇ διὰ μεγάλης πλειοψηφίας. Ὁ πρόεδρος τῆς ἐπὶ τῶν ναυτικῶν ἐπιτροπῆς τῆς Γερουσίας κ. Οὐάλς, ἐδήλωσεν ὅτι εἶνε πλήρως σύμφωνος μὲ τὸ περιεχόμενον τοῦ διαγγέλματος, τὸ ὁποῖον ἐπεδοκίμασεν ὡσαύτως καὶ ὁ ἡγέτης τῆς ἀντιπολιτεύσεως ἐν τῇ Γερουσίᾳ. Τὰ μέλη τοῦ Κογκρέσσου μετ' ἐκπλήξεως παρετήρησαν ὅτι ὁ πρόεδρος δὲν διετύπωσεν ἐν τῷ διαγγέλματι τὴν κατεύθυνσιν τῆς ἐξωτερικῆς πολιτικῆς διὰ νὰ ἐπικαλεσθῇ αὐτὴν πρὸς ὑποστήριξιν τοῦ προγράμματος τοῦ ἐπανεξοπλισμοῦ τῆς χώρας.

---

ΛΟΝΔΙΝΟΝ, 28. (Ἀθ. Πρακτ.). —Ὁ «Ἡμερήσιος Τηλέγραφος» δημοσιεύει σήμερον τηλεγράφημα τοῦ ἐν Βασιγκτῶνι ἀνταποκριτοῦ του, κατὰ τὸ ὁποῖον ὁ Πρόεδρος κ. Ροὺζβελτ κατήρτισε τὰς δηλώσεις του ἀφοῦ ἐμελέτησε τὴν ἔκθεσιν, τὴν ὁποίαν ὑπέβαλεν εἰς τὸ ὑπουργεῖον τῶν Ναυτικῶν ὁ πλοίαρχος Ἰντζέρσολ, ὁ ὁποῖος προσφάτως ἐπέστρεψεν ἐκ Λονδίνου, ὅπου παρέμεινε τρεῖς ἑβδομάδας καὶ ἔλαβε τὴν εὐκαιρίαν νὰ συναντηθῇ μὲ τοὺς ἐμπειρογνώμονας τοῦ ἀγγλικοῦ Ναυαρχείου. Τὸ ἀμερικανικὸν ὑπουργεῖον τῶν Ναυτικῶν πιστεύει ὅτι ἡ Ἰαπωνία, ἡ ὁποία δὲν μετέσχε τῆς ναυτικῆς συμφωνίας τοῦ 1936, προτίθεται νὰ αὐξήσῃ τὸ ὅριον τῶν 35.000 τόννων, τὸ ὁποῖον προβλέπεται ὑπὸ τῆς ὡς ἄνω συμφωνίας. Δύο ἀμερικανικὰ θωρηκτὰ τῶν 35.000 τόννων, τῶν ὁποίων ἤρχισεν ἤδη ἡ ναυπήγησις, θὰ περατωθοῦν ἐπὶ τῇ βάσει τῶν ἀρχικῶν σχεδίων, τὰ ὁποῖα πρόκειται νὰ ναυπηγηθοῦν τὸ προσεχὲς ἔτος, θὰ εἶνε χωρητικότητος 40.000 ἕως 43.000 τόννων.

Ἡ ἐφημερὶς προσθέτει ὅτι μεταξὺ τῶν δύο χωρῶν συζητεῖται τὸ ζήτημα τῆς γενικῆς ναυτικῆς πολιτικῆς, τὴν ὁποίαν θ' ἀκολουθήσουν ἐν τῷ μέλλοντι ἡ Ἀγγλία καὶ αἱ Ἡνωμέναι Πολιτεῖαι καὶ ἀναφέρει διάφορα μέτρα, τὰ ὁποῖα εἶνε ἐνδεχόμενον νὰ ληφθοῦν, ἂν ἡ ἐν τῇ Ἄπω Ἀνατολῇ κατάστασις ἐπιδεινωθῇ.

Κατ' ἄλλο τηλεγράφημα ἐκ Βασιγκτῶνος, αἱ πληροφορίαι καθ' ἃς ὁ πλοίαρχος κ. Ἰντζερσολ, ὁ ὁποῖος ἐπέστρεψε προσφάτως ἐκ Λονδίνου, συνεζήτησε τὸ ζήτημα τοῦ ἀγγλοαμερικανικοῦ ἀποκλεισμοῦ τῆς Ἰαπωνίας, διαψεύδονται κατηγορηματικῶς ὑπὸ τοῦ ἀρχηγοῦ τῶν ναυτικῶν ἐπιχειρήσεων ναυάρχου Λῆχυ. Φήμη κυκλοφορεῖ ἐν Βασιγκτῶνι ὅτι σκοπὸς τῆς ἐπισκέψεως τοῦ κ. Ἰντζερσολ εἰς Λονδῖνον ἦτο νὰ συζητήσῃ μετὰ τῶν ἀγγλικῶν ναυτικῶν ἀρχῶν τὴν πιθανὴν μεταρρύθμισιν τῶν διατάξεων τῆς ναυτικῆς συνθήκης τοῦ Λονδίνου, ὥστε νὰ ἐπιτραπῇ εἰς τὰς Ἡνωμένας Πολιτείας καὶ τὴν Ἀγγλίαν νὰ ναυπηγήσουν σκάφη μεγαλύτερα τῶν ὁριζομένων ὑπὸ τῆς ἐν λόγῳ συνθήκης.

---

ΠΑΡΙΣΙΟΙ, 28. (Ἀθ. Πρακτ.). — Τὸ διάγγελμα τοῦ κ. Ροὺζβελτ εἰς τὸ Κογκρέσσον, καθὼς καὶ ἡ ὑποβολὴ τοῦ νομοσχεδίου δι' οὗ αὐξάνονται αἱ πιστώσεις διὰ τὸ ναυτικόν, ἐπροξένησαν ζωηρὰν ἱκανοποίησιν ἐν Λονδίνῳ. Οἱ ἀγγλικοὶ πολιτικοὶ κύκλοι θεωροῦν τὰ γεγονότα ταῦτα ὡς συντελοῦντα εἰς τὴν γενικὴν σταθεροποίησιν, παρ' ὅλον ὅτι ἐκφράζουν τὴν λύπην των διὰ τὰς περιστάσεις, αἵτινες ἤγαγον τὴν Ἀμερικὴν εἰς τὸ νὰ λάβῃ τὰς ἀποφάσεις ταύτας. Τονίζεται, ὅτι ἡ ἀμερικανικὴ προσπάθεια πρὸς ἐπανεξοπλισμὸν δὲν ἔχει χαρακτῆρα ἐπ