ΕΞΑΣΕΛΙΔΟΣ

ΑΘΗΝΑΙ. ΕΤΟΣ Γ΄. ΑΡ. 801

ΤΙΜΗ ΦΥΛΛΟΥ ΔΡΑΧ. ΜΙΑ

ΔΙΕΥΘΥΝΤΗΣ
ΣΤΕΦ. Ι. ΠΕΣΜΑΖΟΓΛΟΥ

ΓΡΑΦΕΙΑ:
ΕΝ ΑΘΗΝΑΙΣ ΠΑΝΕΠΙΣΤΗΜΙΟΥ 53 ·ΑΡΙΘ. ΤΗΛ. 3-01
ΕΝ ΠΕΙΡΑΙΕΙ ΛΕΩΦΟΡΟΣ ΣΩΚΡΑΤΟΥΣ ΑΡΙΘΜΟΣ 12
ΕΝ ΘΕΣ/ΝΙΚΗ ΟΔΟΣ ΠΛΑΤΩΝΟΣ (ΔΙΑΣΤΑΥΡ. ΕΓΝΑΤΙΑΣ) ΕΝ ΠΑΤΡΑΙΣ ΚΟΡΙΝΘΟΥ 92α ΤΗΛΕΦ. 1-98
ΤΥΠΟΓΡΑΦΕΙΑ—ΠΙΕΣΤΗΡΙΑ ΣΤΟΑ ΠΕΣΜΑΖΟΓΛΟΥ
ΤΗΛΕΓΡ. ΔΙΕΥΘΥΝΣΙΣ "ΠΡΩΪΑΝ„

# Η ΠΡΩΪΑ

ΠΕΜΠΤΗ
8
ΜΑΡΤΙΟΥ 1928
ΑΝΑΤΟΛΗ ΗΛΙΟΥ ΩΡΑ 6 Λ. 49 ΔΥΣΙΣ ΗΛΙΟΥ ΩΡΑ 6 Λ. 23
ΘΕΟΦΥΛΑΚΤΟΥ ΕΠΙΣΚΟΠΟΥ

Ο ΚΑΙΡΟΣ
ΘΕΡΜΟΚΡΑΣΙΑ ΜΕΓΙΣΤΗ 14.4 ΕΛΑΧΙΣΤΗ 5.0 ΜΕΣΗ ΥΓΡΑΣΙΑ ΜΕΤΡ. ΑΝΕΜΟΙ: ΑΙΓΑΙΟΝ ΙΟΝΙΟΝ 8 ΑΖΘ. ΘΑΛΑΣΣΑ. ΑΙΓΑΙΟΝ ΙΟΝΙΟΝ ΕΩΣ ΤΕΤΑΡΑΓΜΕΝΗ.
ΒΑΡΟΜΕΤΡΟΝ: 764.6

## ΤΟ ΔΗΜΟΣΙΟΫΠΑΛΛΗΛΙΚΟΝ

Οἱ δημόσιοι ὑπάλληλοι ἑτοιμάζονται νὰ κηρύξουν ἀπεργίαν. Καὶ ἄν, ὡς εὐχόμεθα, ἐπικρατήσῃ τὴν τελευταίαν στιγμὴν ἡ σύνεσις, καὶ δὲν πραγματωθῇ ἡ σκέψις περὶ ἀπεργίας, ὅμως ἀπὸ καιροῦ ἤδη οἱ δημόσιοι ὑπάλληλοι τελοῦν εἰς ἀναβρασμὸν καὶ ἐπιδίδονται εἰς ἐνεργείας, κάθε ἄλλο παρὰ εἰς τὸ συμφέρον τῆς ὑπηρεσίας συμβαλλούσας. Κρατεῖ δηλαδὴ καὶ ἤδη εἰς τὰς δημοσίας ὑπηρεσίας κατάστασις ἀνώμαλος, κινδυνώδης, ἐπιζημία, φυσικά, τῶν Κρατικῶν λειτουργιῶν καὶ τοῦ Κρατικοῦ γοήτρου. Αὐτὴ εἶναι ἡ μία ὄψις τοῦ ζητήματος. Ἡ ἄλλη εἶναι ἡ κοινωνικὴ ὄψις. Οἱ δημόσιοι δηλαδὴ ὑπάλληλοι, οἱ ἐκπροσωποῦντες μετὰ τῆς Βουλῆς καὶ τῆς Κυβερνήσεως τὸ Κράτος, φέρονται διὰ τῶν ἀπεγνωσμένων ἐνεργειῶν των πρὸς τὸ στρατόπεδον τῶν ἐχθρῶν τοῦ Κράτους· καὶ ἀντὶ νὰ παραμείνουν ἐρείσματα αὐτοῦ, ἀποβαίνουν ὑπονομευταί του.

Δὲν ἐπιδοκιμάζομεν τὴν τοιαύτην δρᾶσιν τῶν δημοσίων ὑπαλλήλων καὶ πρῶτοι καταδικάζομεν καὶ τὴν σκέψιν ἀκόμη περὶ προσφυγῆς τῶν ὑπαλλήλων εἰς τὸ ὅπλον τῆς ἀπεργίας, θεμιτὸν ἴσως κατά τινας περιστάσεις εἰς τοὺς ἐργάτας, ἀλλ' ἀνάρμοστον εἰς τοὺς δημοσίους ὑπαλλήλους, ἀφοῦ ἀπεργία δημοσίων ὑπαλλήλων δὲν σημαίνει ἄλλο τι παρὰ τοῦτο τὸ τερατῶδες καὶ ἀκατανόητον: ἀνταρσίαν τοῦ Κράτους κατὰ τοῦ ἑαυτοῦ του. Διότι ἡ ὑπαλληλία εἶναι τὸ Κράτος περισσότερον, ἀφ' ὅσον εἶναι ἡ Κυβέρνησις καὶ ἡ Βουλὴ καὶ οἱαδήποτε ἄλλη αἱρετὴ ἐξουσία. Ἐν τῇ πραγματικότητι εἰς τὴν ἀντίληψιν τοῦ ἔξω τῆς πρωτευούσης Λαοῦ τὸ Κράτος παρίσταται ὁλοκληρωτικῶς διὰ τῶν δημοσίων ὑπαλλήλων. Μόνον, λοιπόν, ἄν ἄνθρωποι, θέλοντες τὴν ἀποσύνθεσιν τοῦ Κράτους, τὴν πλήρη του διάλυσιν, εἶναι δυνατὸν ν' ἀποβλέπουν πρὸς πανυπαλληλικὴν ἀπεργίαν, ἥτις, ἐξ ἄλλου, ἂν ἐπετύγχανεν, ὅσον εὔχονται οἱ ὀργανωταί της, ἐξ ὁλοκλήρου δηλαδή, σὺν τῇ καταλύσει τοῦ Κράτους, θὰ εἶχεν ὡς συνέπειαν καὶ τῆς ἰδίας των ὑποστάσεως, ὡς δημοσίων ὑπαλλήλων, τὴν ἐκμηδένισιν. Καὶ ἁπλούστερον: ὅσοι τῶν δημοσίων ὑπαλλήλων εἶναι θιασῶται τῶν βιαίων μέσων, τοῦ ἀγῶνος κατὰ τοῦ Κράτους, ἀγῶνος τοῦ ὁποίου τὸ κορύφωμα εἶναι ἡ ἀπεργία, νομίζουν, ὅτι αὐτὸς εἶναι ὁ καλύτερος τρόπος ἐξυπηρετήσεως τῶν συμφερόντων των;

Ἴσως μερικοὶ ἐξημμένοι νὰ πιστεύουν τοῦτο, διόλου δὲ ἀπίθανον μεταξὺ τῶν ὑπαλληλικῶν τάξεων νὰ ὑπάρχουν στοιχεῖά τινα ἀσκοῦντα τὴν πολιτικὴν τοῦ ἀγῶνος κατὰ τοῦ Κράτους ὄχι χάριν τῶν ὑπαλληλικῶν συμφερόντων, ἀλλ' ἐπιδιώκοντα ἀνατρεπτικοὺς σκοπούς. Ἡ μεγάλη ὅμως πλειονότης τῶν δημοσίων ὑπαλλήλων δὲν ἀγνοεῖ πόσον ἐπιζημία καὶ δι' αὐτοὺς εἶναι ἡ τακτικὴ τῶν ἄκρων καὶ δὲν παραγνωρίζει, ὅτι οὐδεὶς ἔχει περισσότερον τοῦ δημοσίου ὑπαλλήλου συμφέρον ἠθικὸν καὶ ὑλικὸν νὰ μὴ μειοῦται τὸ Κρατικὸν κῦρος καὶ νὰ διατηρῆται ἀλώβητος ἡ Κρατικὴ ἐπιβολή. Καὶ οὐδεὶς ἄλλος περισσότερον τῶν σημερινῶν δημοσίων ὑπαλλήλων θὰ βλαβῇ ἂν κινδυνεύσῃ τὸ ἀστικὸν Κράτος.

Παρὰ ταῦτα ὅμως ὁ ὑπαλληλικὸς κόσμος φέρεται ὑπὸ τῆς ἀπογνώσεως πρὸς ἀκρότητας. Διότι ἔχει περιέλθει εἰς ἀπόγνωσιν οἰκτράν. Αἱ οἰκονομικαὶ συνθῆκαι τοῦ καθιστοῦν τὸν βίον ἀβίωτον. Εἶναι δὲ μάταιον νὰ ζητῆται λογικὴ ἀπὸ ἄνθρωπον πεινῶντα ἢ τὸ οἰκτρότερον ἀπὸ ἄνθρωπον ὅστις δὲν ἠμπορεῖ νὰ θρέψῃ τὴν οἰκογένειάν του. Πρέπει νὰ τὸ ἀναγνωρίσωμεν. Οἱ μισθοὶ τῶν δημοσίων ὑπαλλήλων οὐδέποτε ὑπῆρξαν ἐπαρκεῖς ἐν Ἑλλάδι. Καὶ πρέπει νὰ προσθέσωμεν, ὄχι χωρὶς ὑπερηφάνειαν, ὅτι οἱ δημόσιοι ὑπάλληλοι τῆς Ἑλλάδος δὲν ἔχουν, ὡς εἰς ἄλλα Βαλκανικὰ ἰδίᾳ Κράτη, προσθέτους—παρανόμους ἀλλὰ παγκοίνως ἀνεγνωρισμένας—ἀπολαυὰς ἐκ τῆς θέσεώς των. Ζοῦν τὰς οἰκογενείας των ἐκ τοῦ μισθοῦ των καὶ μόνου. Ὁ μισθὸς αὐτός, ἐπαναλαμβάνομεν, οὐδέποτε ἐκάλυπτεν ἀνέτως τὰς ἀνάγκας των. Καὶ ὅμως ἀφ' ἧς τὴν τελευταίαν φορὰν ηὐξήθησαν οἱ μισθοὶ—ὄχι καὶ πάλιν μέχρι τοῦ σημείου νὰ ἀσφαλίζουν ἄνεσιν—ὁ τιμάριθμος ἀνῆλθε βαθμίδας πολλάς. Πῶς κατορθώνουν καὶ ζοῦν αὐτοὶ οἱ ἄνθρωποι; Καὶ πῶς κατόπιν τούτου νὰ ἐκπλαγῶμεν, ὅσον καὶ ἂν θλιβώμεθα καὶ ἂν ἀγανακτῶμεν, διότι τοὺς βλέπομεν, παρὰ τὰς ὑπαγορεύσεις τῆς λογικῆς καὶ τοῦ καθήκοντος, ὀλισθαίνοντας εἰς τακτικήν, ἀνάρμοστον εἰς τὴν θέσιν των καὶ οὐσιαστικῶς βλαπτικὴν δι' αὐτοὺς τοὺς ἰδίους. Ἡ ἀπόγνωσις εἶναι ὁ χειρότερος σύμβουλος.

Εἰς ἐπίμετρον ἡ Κυβέρνησις δὲν φαίνεται ἀντιμετωπίζουσα τὸ δημοσιοϋπαλληλικὸν ζήτημα οὔτε μετὰ τῆς προσηκούσης στοργῆς οὔτε μετὰ τῆς ἐπιβαλλομένης προσοχῆς. Δὲν κωφεύει μόνον εἰς τὰς κραυγὰς τῶν πιεζομένων ἐκ τῆς ἀνάγκης δημοσίων ὑπαλλήλων ἀλλὰ τυφλώττει καὶ πρὸς τοὺς κινδύνους οἱ ὁποῖοι προκύπτουν, κινδύνους διὰ τὸ Κράτος καὶ τὴν Κοινωνίαν. Ἡ Κυβέρνησις δὲν ἀντιμετωπίζει μὲ εὐθύτητα οὔτε μὲ εἰλικρίνειαν τὸ δημοσιοϋπαλληλικόν, μὴ ἀντιλαμβανομένη ὅτι ἡ πολιτικὴ τῆς παρελκυστικότητος, εἰς ἣν κατάστασιν ἔχουν φθάσει τὰ πράγματα, εἶναι ἡ μᾶλλον ἀντενδεικνυομένη. Ὑπεσχέθη ὁ κ. Καφαντάρης, ὅταν ἐπανῆλθεν ἐξ Εὐρώπης ὅτι θὰ ἐμελέτα ἡ Κυβέρνησις τὸ δημοσιοϋπαλληλικόν, εὐθὺς ὡς συνεκέντρωνε τὰ ἐκ τοῦ προϋπολογισμοῦ πορίσματα, ἵνα ἐπὶ βάσεως ἀσφαλοῦς στηρίξῃ τὴν μελέτην καὶ τὰς ἀποφάσεις της. Ὁ προσδιορισθεὶς πρὸς τοῦτο χρόνος ἐπέστη. Καὶ ἡ Κυβέρνησις; Ἐπιζητεῖ νέαν παρέλκυσιν. Ἀλλὰ δὲν εἶναι οὔτε σωστὸν οὔτε φρόνιμον νὰ μὴ τηρῇ μία Κυβέρνησις τὰς ὑποσχέσεις της καὶ οἱ ἐνδιαφερόμενοι φυσικὸν εἶναι νὰ ἐκμανοῦν ἀντιλαμβανόμενοι ὅτι ἀπατῶνται διὰ παρελκύσεων.

Δὲν παραγνωρίζομεν τὴν ἀνάγκην οἰκονομιῶν καὶ δὲν θεωροῦμεν εὔκολον τὴν καὶ μερικὴν ἔστω ἱκανοποίησιν τῶν ὑπαλληλικῶν αἰτημάτων. παρὰ τὴν ἀπὸ μέρους των ὑπόδειξιν σεβαστῶν κονδυλίων, ἀλλ' ὀφείλει καὶ ἡ Κυβέρνησις νὰ ἐννοήσῃ καλῶς, ὅτι δὲν δύναται νὰ λειτουργήσῃ Κράτος μὲ πεινασμένους ὑπαλλήλους καὶ ὅτι τὴν ὑπὲρ αὐτῶν μέριμναν ἂν πάντοτε ἐπέβαλλεν ἡ ὀφειλομένη ὑπὸ τοῦ Κράτους πρὸς τοὺς ἀνθρώπους του στοργή, ἤδη τὴν ἐπιτάσσει καὶ ἡ ἄμυνα κατὰ σοβαρῶν κοινωνικῶν κινδύνων.

Η ΚΩΜΩΔΙΑ ΤΗΣ ΖΩΗΣ

## ΤΟ ΣΧΟΛΕΙΟΝ

*Τὸ ἄρθρον τοῦ Μπέρναρ Σῶ, τὸ ὁποῖον ἐδημοσίευσε χθὲς ἡ «Πρωΐα», θίγει ἕνα ζήτημα ἀληθῶς σπουδαιότατον: Τὸ Σχολεῖον, ὅπως λειτουργεῖ σήμερον, ἐκπληροῖ τὸν προορισμόν του; Ἤ, διὰ νὰ εἴπωμεν καλύτερον, ἐκπληροῖ κανένα προορισμόν; Ὁ μέγας Ἄγγλος φιλόσοφος δὲν διστάζει νὰ ἐκφράσῃ τὴν γνώμην του ἐπὶ τοῦ ζητήματος τούτου, παρομοιάζων τὸ Σχολεῖον μὲ φυλακὴν καὶ καταδικάζων τὸ ὑφιστάμενον σύστημα ἐκπαιδεύσεως, ἡ ὁποία μοναδικὸν σκοπὸν ἔχει νὰ μᾶς μανθάνῃ πράγματα τὰ ὁποῖα ἀργότερα προσπαθοῦμε νὰ ξεμάθουμε, διότι μᾶς εἶνε ἐντελῶς ἄχρηστα. Καὶ σημειωτέον, ὅτι ὁ Μπέρναρ Σῶ, γράφων ταῦτα, ἔχει ὑπ' ὄψιν του τὰ Ἀγγλικὰ Σχολεῖα, τὴν Ἀγγλικὴν ἐκπαίδευσιν καὶ τοὺς Ἄγγλους διδασκάλους. Ἐὰν ἔζη καὶ ἔγραφε εἰς τὴν Ἑλλάδα, ἡ παρομοίωσις τὴν ὁποίαν ἔκαμε τοῦ Σχολείου μὲ φυλακὴν θὰ ἀπετέλει ὠχροτάτην ἀπεικόνισιν τῆς καταστάσεως. Ὁπωσδήποτε τὸ ζήτημα εἶνε τὸ ἴδιον καὶ παρ' ἡμῖν, ὑπὸ μίαν ἔποψιν: Τὴν ἔποψιν τῆς διδασκομένης εἰς τὰ Σχολεῖα ὕλης. Δέκα περίπου χρόνια καταναλίσκει ὁ μαθητὴς διὰ νὰ συμπληρώσῃ τὰς ἐγκυκλίους του σπουδάς, δηλαδὴ διὰ νὰ προετοιμασθῇ ὅπως ἀκολουθήσῃ κατόπιν μίαν ἐπιστήμην. Κατὰ τὰ δέκα αὐτὰ χρόνια τί μανθάνει; Ἀνάγνωσιν, γραφήν, ἀριθμητικήν, γεωγραφίαν, ἱστορίαν, θρησκευτικά, ἀρχαίαν Ἑλληνικήν, Λατινικά, Γεωμετρίαν, Ἄλγεβραν, Τριγωνομετρίαν, Κοσμογραφίαν καὶ ὀλίγα Γαλλικά. Ὅταν τὰ διδαχθῇ πάντα ταῦτα, κρίνεται ἄξιος διὰ νὰ καταταχθῇ εἰς τὰς τάξεις τῶν Ἀκαδημαϊκῶν πολιτῶν καὶ μετὰ τέσσερα ἀκόμη ἔτη, νὰ ἐξέλθῃ τοῦ Πανεπιστημίου διπλωματοῦχος ἀπὸ μίαν ἐκ τῶν Σχολῶν του. Ἔχομεν ὅθεν διὰ τὴν πλήρη ἐκπαίδευσιν ἑνὸς νέου ἔτη δεκατέσσαρα, τουτέστιν τὸ τέταρτον τῆς συνήθους ζωῆς ἑνὸς ἀνθρώπου τῆς ἐποχῆς μας. Βεβαίως τὸ χρονικὸν τοῦτο διάστημα δὲν ἠμπορεῖ νὰ θεωρηθῇ ὑπερβολικὸν προκειμένου νὰ δοθοῦν εἰς τὸν κόσμον ἄνθρωποι μορφωμένοι, τὰ τρία τέταρτα δὲ τῆς ζωῆς, τὰ ὁποῖα ἀπομένουν εἰς ἕνα ἐπιστήμονα, εἶνε ὑπεραρκετὰ ὅπως οὗτος ὠφελήσῃ τὴν ἀνθρωπότητα, εἰς τὸν κύκλον τῆς δράσεως εἰς τὸν ὁποῖον θὰ χρησιμοποιήσῃ τὰς ἱκανότητάς του. Ἀλλ' ὁ Μπέρναρ Σῶ, καὶ μαζὶ μὲ αὐτὸν πολλοὶ ἄλλοι, οἱ ὁποῖοι ἂν καὶ δὲν ἔχουν τὴν μεγαλοφυΐαν του, ἔχουν ὅμως ἁπλῶς ἕνα κεφάλι τὸ ὁποῖον σκέπτεται, ἐρωτοῦν καὶ δικαίως: Εἶνε ἐπιτετραμμένον καὶ εἶνε ἰδίως δικαιολογημένον, ἕνας ἐπιστήμων νὰ καταναλίσκῃ μίαν καὶ ἡμίσειαν περίπου δεκαετίαν, τὴν ὡραιοτέραν μάλιστα τοῦ βίου του, διὰ νὰ γίνῃ κάποιαν ἡμέραν δικηγόρος, ἰατρός, φιλόλογος, θεολόγος, χημικός, φαρμακοποιός, μαθηματικὸς καὶ ἀστρονόμος, ἀπὸ αὐτὰ δὲ τὰ χρόνια, τὰ ὁποῖα περνᾷ ἐπάνω εἰς τὰ θρανία τῶν Ἐκπαιδευτηρίων καὶ τοῦ Πανεπιστημίου, ποῖα πηγαίνουν χαλάλι, καὶ ποῖα πηγαίνουν χαμένα; Ὅσοι εἶχαν τὴν ἀτυχίαν νὰ διέλθουν αὐτὸ τὸ κανάλι, τὸ ὁποῖον λέγεται σπουδή, εἶνε ἀδύνατον τὴν ἡμέραν ποὺ ἀπηλλάγησαν ἀπὸ τοὺς διδασκάλους, τοὺς καθηγητὰς καὶ τὰ μαθήματα, νὰ μὴ ἔκαμαν τὴν σκέψιν: «Ἰδοὺ ἐγὼ τώρα ἰατρός, δικηγόρος ἢ θεολόγος! Ἐπιστήμων, μὲ μίαν λέξιν. Ἐντὸς ὀλίγου θὰ ἐπισκέπτωμαι ἀσθενεῖς, θὰ ὑπερασπίζωμαι κατηγορουμένους, θὰ κηρύσσω ἀπὸ τοῦ ἄμβωνος καὶ θὰ ἔχω τὰ προσόντα νὰ γίνω δεσπότης. Ὅλα αὐτὰ καλὰ καὶ ἅγια. Ἀλλὰ γιατὶ ἔμαθα Ἄλγεβραν καὶ Τριγωνομετρίαν καὶ Λατινικά; Διὰ νὰ ἐξακριβώσω ἐὰν ἕνας ἄρρωστός μου πάσχῃ ἀπὸ σκωληκοειδίτιδα, ἢ διὰ νὰ ἀποδείξω ὅτι ἕνας πελάτης μου εἶνε ἀθῷος, ἢ τέλος διὰ νὰ διδάξω εἰς τὸ ποίμνιόν μου ὅτι τὸ μῆλον ποὺ ἔφαγε ἡ Εὔα ἦταν φιρίκι καὶ ὄχι Βολιώτικο. εἰς τί θὰ μοῦ χρησιμεύσουν αἱ Ἀλγεβρικαὶ ἐξισώσεις, αἱ γωνίαι, τὰ σουπῖνα καὶ τὰ γερουντίβα; Ἔ, σέ, χρόνια ποὺ ἔχασα καὶ κεφάλι ποὺ ζάλασα!» Τὰ ἐννέα δέκατα τῶν ἐπιστημόνων, ὄχι μόνον κάμνουν τὴν θλιβερὰν ταύτην σκέψιν, ἀλλὰ καὶ δὲν παρέρχεται ἔτος ἀπὸ τῆς συμπληρώσεως τῶν σπουδῶν των ποὺ Ἄλγεβρα, Τριγωνομετρία, Βιργίλιος καὶ Ὀβίδιος πηγαίνουν περίπατο!*

*Ὑπάρχει ὅμως ἡ αἰωνία ἀντίληψις περὶ μορφώσεως. Ἠμπορεῖ ἕνας ἄνθρωπος νὰ λέγεται μορφωμένος ἐὰν δὲν ἔμαθε ὅλα αὐτὰ τὰ πράγματα, ἔστω καὶ ἐὰν εἰς τὸν πρακτικόν του βίον πρόκειται νὰ τὰ ξεχάσῃ; Αὐτὴ ἡ γνώμη περὶ μορφωμένων δὲν εἶνε σημερινή. Ὑπάρχει σχεδὸν ἀφ' ὅτου ὑπάρχει καὶ ἐκπαίδευσις. Διὰ νὰ καλῆσαι μορφωμένος πρέπει ἀπαραιτήτως εἰς τὴν ζωήν σου νὰ ἐδιδάχθης ὅτι «σὶ σὺν ξὶ σὺν ψὶ ἴσον μὲ ἄλφα τονούμενον» καὶ ὅτι ἡ «λίγκβα Λατίνα ἔστ ἀντίκβα». Φαντασθῆτε τώρα σεῖς ἕναν κύριον ὁ ὁποῖος θέλει νὰ ἐπιδείξῃ τὴν μόρφωσίν του εἰς κάποιαν κοσμικὴν συγκέντρωσιν κατὰ τὸν τρόπον αὐτόν:*

*—Καὶ πῶς εὑρίσκετε, κύριε Ἀνανιάδη, τὸ ζήτημα τῆς ψήφου τῶν γυναικῶν;*

*—Βέρε ἀμιτσίτσιε σεμπιτέρνε σούντ!*

*—Καὶ διὰ τὸ σύμφωνον περὶ ἀποκηρύξεως τοῦ πολέμου, τί φρονεῖτε;*

*— Ἀσουνιάτσες φορτούνα γιουβάτ!*

*—Προτιμᾶτε τὸ Τσάρλεστον ἢ τοὺς παλαιοὺς χορούς;*

*— Φὶ σὺν λάμδα πλὴν δέλτα σὺν μὶ ἴσον ἔψιλον εἰς τὸ τετράγωνον!!!...*

*Ἡ Γαλλία τώρα τελευταίως ἔκαμε μίαν χειρονομίαν ἀληθῶς ἀξιοσημείωτον. Ἐπῆρε τὴν ἀρχαίαν Ἑλληνικὴν ἀπὸ τὰ Σχολεῖα της καὶ τὴν ἔστειλε εἰς τὰς βιβλιοθήκας καὶ εἰς τὰ γραφεῖα τῶν φιλολόγων. Ἀλλ' ἡ χειρονομία εἶναι ἀσυμπλήρωτος. Παραμένουν ἀκόμη τόσα ἄλλα πράγματα εἰς τὴν παγκόσμιον ἐκπαίδευσιν, τὰ ὁποῖα ἀποτελοῦν φορτίον δυσβάστακτον διὰ τὸν ταλαίπωρον μαθητὴν ποὺ πηγαίνει εἰς τὸ Σχολεῖον γιὰ νὰ μορφωθῇ καὶ ὄχι γιὰ νὰ φορτωθῇ.*

Ο ΑΠΟΜΑΧΟΣ

ΓΡΑΜΜΑΤΑ ΑΠΟ ΤΟ ΠΑΡΙΣΙ

# ΕΛΛΗΝΟΓΕΡΜΑΝΙΚΟΙ ΑΚΡΟΒΟΛΙΣΜΟΙ ΕΝΩΠΙΟΝ ΤΟΥ ΜΙΚΤΟΥ ΔΙΚΑΣΤΗΡΙΟΥ

### Η ΑΔΙΑΦΟΡΙΑ ΤΩΝ ΕΛΛΗΝΩΝ ΔΙΚΑΙΟΥΧΩΝ ΚΑΙ Η ΕΠΙΜΟΝΗ ΤΟΥ ΕΛΛΗΝΙΚΟΥ ΚΡΑΤΟΥΣ ΝΑ ΤΟΙΣ ΕΠΙΔΙΚΑΣΘΟΥΝ ΜΕΡΙΚΑΙ ΧΙΛΙΑΔΕΣ ΑΓΓΛΙΚΩΝ ΛΙΡΩΝ. - ΦΑΣΟΛΙΑ, ΡΕΒΙΘΙΑ ΚΑΙ ΧΑΛΑΣΜΕΝΕΣ ΖΥΓΑΡΙΕΣ. - ΤΟ ΣΠΑΘΙ ΤΟΥ ΒΡΕΝΟΥ ΚΑΙ Η ΕΡΙΣ ΤΡΙΩΝ ΠΟΛΕΩΝ ΔΙΑ ΤΗΝ ΚΑΤΑΓΩΓΗΝ ΤΟΥ κ. ΟΜΗΡΟΥ... ΑΥΓΕΡΙΝΟΥ

ΤΟΥ ΜΟΝΙΜΟΥ ΑΝΤΑΠΟΚΡΙΤΟΥ ΜΑΣ

*ΠΑΡΙΣΙΟΙ, Μάρτιος.—Ἐνώπιον τῶν Μικτῶν Διαιτητικῶν Δικαστηρίων, τὸ κράτος, τὸ ἑλληνικὸν Κράτος, ποῦ μᾶς ἔχει συνηθίσει εἰς τόσην κακομοιριάν, προσφέρει ἐπὶ τέλους μίαν θετικὴν ὑπηρεσίαν πρὸς τοὺς ὑπηκόους του. Εἶνε σχεδὸν ἀπίστευτος ἡ ἀφοσίωσις τὴν ὁποίαν ἐπιδεικνύει τὸ Κράτος διὰ τὰς ὑποθέσεις τῶν Ἑλλήνων ὑπηκόων ἐνώπιον τοῦ Ἑλληνο - γερμανικοῦ δικαστηρίου. Τὸ πεῖσμα καὶ τὸ σθένος μὲ τὰ ὁποῖα ὑποστηρίζει τὰ δίκαια τῶν παθόντων εἶνε σχεδὸν ἐκπληκτικόν, ἐμπρὸς εἰς τὴν πλέον ἀνεξήγητον καὶ τὴν πλέον περιφρονητικὴν ἀδιαφορίαν διὰ τὰς ὑποθέσεις των, αὐτῶν τούτων τῶν δικαιούχων. Ἡ μεγάλη πλειοψηφία τῶν ἐχόντων λαμβάνειν παρὰ τῆς Γερμανίας δεκάδας χιλιάδων στερλίνας, οὔτε κἂν δικηγόρον ἔχουν διορίσει διὰ τὴν ὑπεράσπισιν τῶν δικαίων των, καὶ ἄλλοι δὲν ἔχουν φροντίσει νὰ ὑποβάλουν κἂν τὰ ἀπαραίτητα ἀποδεικτικά. Καὶ ὅμως τὸ Κράτος δὲν ὑποχωρεῖ. Ἔχει τὸν ἀντιπρόσωπόν του, ὁ ὁποῖος εἶνε ὁ δικηγόρος ὅλων τῶν δικαιούχων, καὶ ἀγωνίζεται, καὶ παλαίει, καὶ ἀγρυπνεῖ διὰ νὰ ἐπιδικασθοῦν εἰς τὸν τάδε καὶ εἰς τὸν δεῖνα ἐφοπλιστὴν 100 ἢ 200 χιλιάδες στερλίνες.*

*Σᾶς εἶπα, εἶνε ἐκπληκτικὴ αὐτὴ ἡ ἀφοσίωσις, ἀλλὰ θὰ ἦτο ἡ χειροτέρα ἀδικία ἐὰν ἀπὸ κεκτημένην ταχύτητα δὲν ἀνεγνωρίζετο ἡ καλὴ αὐτὴ ἐμφάνισις τοῦ ἑλληνικοῦ Κράτους.*

*Εἰς τὴν λήξασαν σύνοδον τοῦ Ἑλληνογερμανικοῦ Μικτοῦ Δικαστηρίου ἐξητάσθησαν ὑποθέσεις τῶν ἐν Ρουμανίᾳ κατασχέσεων, τορπιλλισμοὶ ἑλληνικῶν ἀτμοσχέσεων*, *τορπιλλισμοὶ*

Τὸ Μικτὸν Δικαστήριον

*[cont.]*

Η ΠΡΩΪΑ
ΗΜΕΡΗΣΙΑ ΕΦΗΜΕΡΙΣ ΕΝ ΑΘΗΝΑΙΣ

ΟΡΟΙ ΣΥΝΔΡΟΜΩΝ

| ΕΣΩΤΕΡΙΚΟΥ | ΕΞΩΤΕΡΙΚΟΥ |
|---|---|
| ΕΤΗΣΙΑ ΔΡ. 380 | ΕΤΗΣΙΑ ΛΙΡ. ΑΓΓΛ. 2 |
| ΕΞΑΜΗΝΟΣ » 200 | ΑΜΕΡΙΚΗΣ ΔΟΛΛ. 15 |
| ΤΡΙΜΗΝΟΣ » 100 | ΓΕΡΜΑΝΙΑΣ Μ. 50 |

Μόνον αἱ ἔντυποι ἀποδείξεις πληρωμῆς (χρώματος κιτρίνου) αἱ φέρουσαι τὰς ὑπογραφὰς τῶν κ.κ. Δ. Χαλικιᾶ ἢ Ἐμ. Περπινιᾶ καὶ τὴν σφραγῖδα τῆς ἐφημερίδος εἶνε ἔγκυροι. Οἱαδήποτε ἄλλη ἀπόδειξις ὡς καὶ ἔντυποι τοιαῦται ἄνευ τῆς ὑπογραφῆς τῶν ἀνωτέρω καὶ τῆς σφραγῖδος τῆς ἐφημερίδος θεωροῦνται τελείως ἄκυροι καὶ δὲν ἀναγνωρίζονται.

# ΑΠΟ ΠΡΩΪΑΣ ΕΙΣ ΠΡΩΪΑΝ

κακῶν τρόπων, τῆς κακοθυμίας καὶ τῆς κτηνωδίας (διότι εἰς αὐτὴν καταλήγει) μᾶς ἀναγκάζει νὰ τὴν δεχθῶμεν ἀπὸ τοὺς ἐνήλικας ἐκείνους, μεταξὺ τῶν ὁποίων ἡ πολιτικὴ καὶ θεολογικὴ συζήτησις ὁδηγεῖ εἰς τὸ τράβηγμα τῶν μαχαιριῶν καὶ τῶν πιστολιῶν, ἡ δὲ συζήτησις ἐπὶ τῶν ζητημάτων τοῦ φύλου ὁδηγεῖ εἰς τὴν αἰσχρότητα, ἡ δικαιολογία αὐτὴ δὲν ἐφαρμόζεται εἰς τὰ παιδιὰ παρὰ ὡς ἐπιτακτικὸς λόγος ἀσκήσεως αὐτῶν εἰς τὸ νὰ σέβωνται τὰς γνώμας τῶν ἄλλων καὶ νὰ ἐπιμένουν ἐπὶ τοῦ σεβαστοῦ τῶν ἰδικῶν των γνωμῶν, ἐπὶ αὐτῶν, ὅσον καὶ ἐπὶ ἄλλων σπουδαίων ζητημάτων, τὰ ὁποῖα εἶναι ἐξ ἴσου ἐπικίνδυνα: ἐπὶ παραδείγματι, τοῦ χρήματος.

Ὅσοι ἀντιτίθενται εἰς τὴν ἀντικειμενικὴν διδασκαλίαν τῶν ζητημάτων τοῦ φύλου (μὴ λαμβανομένων ὑπ' ὄψει τῶν χονδροειδῶν ἀνθρώπων, οἵτινες ἀπερισκέπτως ἐπιλαμβάνονται πάσης εὐκαιρίας διὰ τὴν ἐπίδειξιν ἐπιπλάστου λεπτότητος) συνηγοροῦν, πράγματι, ὑπὲρ τῆς ἀμαθείας ὡς κατοχυρώσεως ἐναντίον τῆς προώρου φυλετικῆς ἀναπτύξεως.

Ἂν ἡ ἀμάθεια ἦτο δυνατή, θὰ ἦτο δυνατὸν κάτι νὰ λεχθῇ ὑπὲρ αὐτῆς μέχρι τῆς ἡλικίας καθ' ἣν ἡ ἀμάθεια ἀποτελεῖ κίνδυνον καὶ ὄχι κατοχύρωσιν. Καὶ πάλιν, δὲν εἶνε ὀρθὸν νὰ τονίζεται ἰδιαιτέρως τὸ ζήτημα. Ἀλλὰ τὸ βέβαιον γεγονὸς εἶναι ὅτι ἀρνούμενοι νὰ ἀφήσωμεν τὸ παιδὶ νὰ διδαχθῇ ὑπὸ ἐνδεδειγμένων ὄχι συγγενῶν πρεσβυτέρων (οἱ γονεῖς διστάζουν νὰ τὰ διδάξουν, ἀκόμη καὶ ὅταν εἶναι οἱ ἐνδεδειγμένοι, διότι ἡ σχέσις των μὲ τὸ παιδὶ καθιστᾷ ἀδύνατον τὴν συζήτησιν μεταξὺ αὐτῶν), γινόμεθα αἴτιοι νὰ διδαχθοῦν τὰ παιδιά μας ἀπὸ ἄλλα παιδιὰ ἔνοχα μυστικὰ καὶ βρωμερὰς ἀστειότητας. Καὶ τοῦτο λύει τὸ ζήτημα δι' ὅλους τοὺς αἰσθαντικοὺς ἀνθρώπους;

Ἡ δογματικὴ ἀντίρρησις, ἡ κατηγορηματικὴ ἐνστικτώδης ἀπαγόρευσις, ἡ ὁποία διαγράφει ὁλότελα τὸ θέμα ὡς ἀπρεπές, δὲν ἀναγνωρίζει ὅρια ἡλικίας. Σημαίνει ὅτι, ἂν εἰς οἱανδήποτε ἡλικίαν μιὰ γυναίκα δεχθῇ μίαν πρότασιν γάμου, πρέπει νὰ πράξῃ τοῦτο ἐν ἀγνοίᾳ τῆς σχέσεως εἰς τὴν ὁποίαν εἰσέρχεται. Ὅταν τοῦτο συμβαίνῃ πράγματι (καί, ὡς φαίνεται, συμβαίνει συχνότερα παρ' ὅτι φαίνεται), ἀποτροπαία ἀπάτη διαπράττεται τόσον εἰς βάρος τοῦ ἀνδρός, ὅσον καὶ τῆς γυναικός. Ὁ πρῶτος ἄγεται νὰ πιστεύσῃ ὅτι ἡ δευτέρα γνωρίζει τί ὑπόσχεται καὶ ὅτι δὲν διατρέχει τὸν κίνδυνον νὰ εὑρεθῇ δεμένος μὲ μίαν γυναῖκα, εἰς τὴν ὁποίαν εἶναι ἀντιπαθὴς ἀπὸ εὐγονικῆς ἀπόψεως. Ἐκείνη δὲν ἔχει ὑπ' ὄψει παρὰ στοργικὰς σχέσεις ὁμοίας πρὸς τὰς ὑφισταμένας μεταξὺ αὐτῆς καὶ τοῦ πλησιεστέρου συγγενοῦς της καὶ οὐδεμίαν γνῶσιν ἔχει τῆς νέας καταστάσεως ἡ ὁποία, ἂν δὲν ἔχῃ προβλεφθῇ, θὰ ἔλθῃ ἀσφαλῶς ὡς ἐκπληκτικὴ ἀποκάλυψις καὶ ἐπικίνδυνον τράνταγμα, ὅπερ ἐνδέχεται νὰ ἀποκαλύψῃ εἰς τὴν ἀνακάλυψιν ὅτι ὁ γάμος ἀποτελεῖ ὀλεθριωδέστατον σφάλμα. Οὐδὲν δύναται νὰ δικαιολογήσῃ παρομοίαν ριψοκινδύνευσιν. Ἡμπορεῖ νὰ ὑπάρχουν ἄνθρωποι ἀνίκανοι νὰ ἐννοήσουν ὅτι τὸ δικαίωμα νὰ μάθῃ κανεὶς ὅσα εἶναι δυνατὸν νὰ μάθῃ περὶ ἑαυτοῦ εἶνε φυσικὸν ἀνθρώπινον δικαίωμα, τὸ ὁποῖον σφάλλει ὅλας τὰς ἀξιώσεις τῶν ἄλλων ὅπως ἀναμιχθοῦν εἰς τὰ τῆς συνειδήσεώς του διὰ νὰ δημιουργήσουν ὅ,τι τοὺς ἀρέσει νὰ θεωροῦν καλὸν χαρακτῆρα. Ἀλλὰ τώρα ὀφείλουν νὰ ἀναγνωρίσουν τὴν ἀναμφισβήτητον βλαβερότητα τῆς παγιδεύσεως ἀνθρώπων εἰς συμβόλαια, ἐκ τῶν ὁποίων ἐξαρτᾶται ἡ εὐτυχία ὁλοκλήρου τῆς ζωῆς των, χωρὶς νὰ ἐπιτρέπουν εἰς αὐτοὺς νὰ μάθουν τί κάμνουν.

## Η ΣΗΜΑΣΙΑ ΤΩΝ ΕΚΠΑΙΔΕΥΤΙΚΩΝ ΝΕΩΤΕΡΙΣΜΩΝ

Ὑπάρχει καὶ ἕνας ἄλλος ἀντίπαλος. Ἐννοῶ τὸν ἄνθρωπον ποὺ μοῦ λέγει ὅτι τὰ σχολικά μου χρόνια ἀνήκουν εἰς περασμένον καθεστὼς παιδαγωγικῶν ἰδεῶν καὶ θεσμῶν καὶ ὅτι τὰ σχολεῖα οὐδόλως ὁμοιάζουν σήμερον μὲ τὸ παλαιὸν σχολεῖόν μου. Ἀπαντῶ, μαζὶ μὲ τὸν σὲρ Οὐώλτερ Ρόλεϊ, βάζοντας τὸ χέρι στὴν καρδιά μου, διὰ νὰ τονίσω ὅτι τοῦτο εἶνε ψευδές. Πρὸ τινων ἐτῶν ἔδωκα σειρὰν διαλέξεων εἰς τὴν Ὀξφόρδην ἐπὶ τοῦ θέματος τῆς Ἀγωγῆς. Ἕνας φίλος, εἰς τὸν ὁποῖον ἀνέφερα τὴν πρόθεσίν μου, εἶπε: «Δὲν ξεύρετε τίποτε ἀπὸ τὴν σύγχρονον ἀγωγήν: τὰ σχολεῖα δὲν εἶναι τώρα ὅ,τι ἦσαν, ὅταν εἴσθε παιδί». Ἀμέσως ἐπρομηθεύθην τὰ προγράμματα ἐξ νεωτέρων σχολείων καὶ εἶδα, ὅπως ἀνέμενα, ὅτι ἦσαν ὅμοια μὲ τὸ παληό μου τὸ σχολειό· οὐδεμία πραγματικὴ διαφορὰ ὑπῆρχε.

Δύναμαι, ἐπίσης, νὰ ἀναφέρω ὅτι ἐπεσκέφθην σύγχρονα σχολεῖα καὶ παρετήρησα ὅτι εἶχαν μιὰ τάσιν νὰ ἀναρτῶνται ἔγχρωμοι χάρται κατὰ τρόπον ἀντιαισθητικὸν καὶ [illegible] εἰς τοὺς τοίχους καὶ ἐνίοτε νὰ ἐκτίθεται εἰς τὴν εἴσοδον μία ἀξιοθρήνητος προσθήκη περιέχουσα μερικὰ ἀντικείμενα τὰ ὁποῖα θὰ ἦτο δυνατόν, ἂν παρεδίδοντο εἰς τοὺς μαθητάς, νὰ τοὺς δώσουν κάποιαν πρακτικὴν πεῖραν τοῦ βάρους μιᾶς λίτρας καὶ τοῦ μήκους μιᾶς γυάρδας. Καὶ ἐνίοτε ἕνας κακομοίρης, ὁ ὁποῖος [illegible] τῆς φωλεᾶς ἑνὸς πουλιοῦ ἢ ἐφόνευσε ἕνα ἀκίνδυνον ὄφιν, ἐνθαρρύνει τὰ παιδιὰ νὰ πάνε καὶ νὰ κάμουν τὸ ἴδιον, παρουσιάζων τὰς πράξεις του ὡς ὑποβοηθούσας τὴν μελέτην τῆς Φύσεως.

Ἡ ἰδέα ὅτι ἡ Φύσις εἶνε ἀξία μελέτης ἀφοῦ θὰ κατετάρασσε τοὺς διδασκάλους μου, ἔτσι πρέπει ἴσως νὰ παραδεχθῶ ὅτι ἔγινε πρὸς τὴν κατεύθυνσιν αὐτὴν κάποια πρόοδος. Ἀλλὰ δεδομένου ὅτι τὸ παιδὶ θὰ ἐπεχείρει νὰ ἐγγίσῃ αὐτὰ τὰ σκοτεινὰ ἀντικείμενα, πιθανῶς θὰ ἔδερετο, [illegible] ἀποδίδω σημασίαν εἰς τὰς καινοτομίας τῆς σχολικῆς ἐπιδόσεως. Τὸ σχολεῖον [illegible] νὰ εἶναι ὅ,τι ἦτο κατὰ τὰ [illegible] μου χρόνια, διότι ὁ πραγματικὸς σκοπός του παραμένει ὅ,τι ἦτο. Καὶ ὁ σκοπός, [illegible] ἐπαναλαμβάνω, εἶναι νὰ κρατήσῃ τὰ [illegible] μακρὰν τοῦ κακοῦ: διὰ τοῦ κακοῦ δὲ [illegible] κατὰ τὸ πλεῖστον ἡ ἐνόχλησις τῶν [illegible].

GEORGE BERNARD SHAW

ΑΝΑΓΚΑΙΑ ΔΗΛΩΣΙΣ ΔΙΕΥΘΥΝΣΕΩΣ
"ΜΟΝΤΙΑΛ,,
Ἐπειδὴ πολλοὶ παρεπονέθησαν ὅτι ἔπρεπε νὰ εἶδο ποιηθῇ τὸ κοινὸν περὶ τοῦ ἔργου
ΤΕΛΕΥΤΑΙΟΣ ΑΝΔΡΑΣ ΕΠΙ ΤΗΣ ΓΗΣ
ἐν τῷ μέσῳ μόνον γυναικῶν, ὡς ἤδη συνεστήσαμεν, ἐπαναλαμβάνομεν ὅτι εἶνε ὀλίγον λέστ καὶ ἀκατάλληλον διὰ μικρὰ παιδιὰ καὶ κορίτσια.

### Κακιώματα

Λοιπόν, κυρία Λιλή, μοῦ ἐκοινοποιήσατε χθές, κατὰ τὸν κατηγορηματικώτερον τρόπον ὅτι ὅλα ἐτελείωσαν μεταξύ μας, ὅτι ἐπιθυμεῖτε νὰ ἔχετε τὴν ἡσυχίαν σας, τὴν ἀνεξαρτησίαν σας, νὰ κάμετε ὅ,τι σᾶς ἀρέσει καὶ νὰ μὴ φροντίζῃ κανεὶς πιὰ γιὰ σᾶς. Νὰ σᾶς πῶ ὅτι εἶμαι εὐχαριστημένος; Θὰ σᾶς ἔλεγα ψέμματα, διότι ὁμολογουμένως δὲν εἴσθε ἀπὸ τὶς κυρίες, διὰ τὶς ὁποῖες παύει κανεὶς νὰ ἐνδιαφέρεται ἀπὸ τὴν μιὰ ὥρα εἰς τὴν ἄλλη, ἔτσι, ἐπὶ παραγγελίᾳ, καὶ ὅμως θὰ ἤθελα νὰ γίνῃ, διὰ νὰ ἰδοῦμε ποῦ μπορεῖ νὰ καταλήξῃ. Ἀπὸ σήμερα παύω τὸν ἑνικόν. Δὲν εἶσαι πιὰ «Σύ», ἀλλὰ ἕνα «Σεῖς» μεγαλοπρεπέστατον, μὲ κεφαλαῖον Σίγμα. Δὲν εἴσθε ἡ «Λιλή», ἡ μικρὴ χαριτωμένη Λιλή, τῆς ὁποίας ἠνείχετο κανεὶς ὅλες τὶς ἰδιοτροπίες, ἀλλὰ μία σεβαστὴ «Κυρία Λιλὴ Χ.», τὴν ὁποίαν χαιρετᾷ κανεὶς ἐδαφιαίως εἰς τὸν δρόμον, σοβαρά, κι' ὄχι μ' ἕνα πλατὺ χαμόγελο καὶ μιὰ φιλικὴ χειρονομία. Δὲν εἴσθε ἡ «Λιλή», τῆς ὁποίας τὸ σπίτι ἦταν ἀνοικτὸ κάθε μέρα καὶ κάθε στιγμή, ἀλλὰ ἡ «κυρία Λιλή» τὴν ὁποίαν θὰ ἐπισκέπτεται κανεὶς «τὴν Τρίτην τὸ ἀπόγευμα ἀπὸ τὰς 5—8», ὅπως συνηθίζει νὰ λέγῃ εἰς τοὺς γνωστούς της. Θὰ κάθησθε σοβαρά, στὸ κάθισμά σας, θὰ τείνετε τὸ χέρι μὲ ἐτικέττα καὶ τὰ χείλη μου ἐπίσης μὲ ἐτικέττα θὰ σκύβουν ἐπάνω του, μέχρις ἀποστάσεως ὀλίγων χιλιοστομέτρων, διὰ νὰ προσφέρουν τὸν σεβασμό τους, χωρὶς νὰ θίξουν τὸ μεταξωτὸ δέρμα του.

Θὰ εἶμαι ἕνας κύριος ὅπως πρέπει, καὶ σεῖς μιὰ κυρία ὅπως πρέπει. Θὰ μιλᾶμε γιὰ τὸν καιρό, γιὰ τὴν τελευταία παράστασι τοῦ θεάτρου, γιὰ τὸ καλύτερο φὶλμ τοῦ κινηματογράφου, γιὰ τὴν κυρία Φ. Ψ. καὶ Ω. Θὰ μοῦ δίννετε ἕνα φλυτζάνι τσάϊ, ποῦ θὰ παίρνω, καὶ θὰ πίνω μὲ ἐπισημότητα, γουλιὰ-γουλιά, μεταξὺ ἑνὸς κοσμικοῦ νέου καὶ μιᾶς δαγκανιᾶς—«Ὤ! τελείως διακριτικῆς!—τοῦ βουτήματος, θὰ σᾶς ζητῶ τὴν ἄδεια νὰ καπνίσω καὶ θὰ μοῦ ἐπιτρέπετε, ζητῶντας ἕνα τσιγάρο, ποὺ δὲν θὰ καπνίζετε. Τὸ σαλόνι σας θὰ εἶνε ζεστό, ἀλλὰ δὲν θὰ ζεσταίνεται πιὰ κανεὶς ἐκεῖ μέσα. Ἡ ἐτικέττα θὰ φροντίζῃ νὰ περνᾷ ἀπὸ τὶς πλάτες ἕνα ἐλαφρὸ κῦμα ρίγους, τόσο, ὥστε νὰ ἐβρίσκῃ κανεὶς ὅτι ὁ δρόμος εἶνε προτιμότερος. Θὰ θυμώμαστε τὶς παληὲς περασμένες στιγμές, ἀλλὰ δὲν θὰ λέμε τίποτε, διότι δὲν θὰ ἐπιτρέπεται καὶ νὰ τὰ θυμᾶται κανείς. ΚάποιαΤρίτη δὲν θἄρθω, καὶ σεῖς δὲν θὰ μοῦ τὸ παρατηρήσετε, παρὰ μὲ ἐλαφρὸ τόνο. Ἄλλη μιὰ Τρίτη θὰ περάσῃ, καὶ [illegible] θὰ μοῦ πῆτε τίποτε, καὶ ἴσως περάσουν Τρίτες πολλές, ποῦ δὲν θὰ μὲ ξαναϊδῆτε. Θὰ συναντηθοῦμε κάποιο πρωΐ, στὸ δρόμο, καὶ θὰ κάνετε ὅτι δὲν θὰ μὲ ἰδῆτε, μὲ τὴν σκέψι. «Καλέ, πῶς μπορούσαμε καὶ βλεπόμεθα κάθε μέρα;» Κι' ὅμως, κάποτε εἶχε λεχθῇ τὸ ἀντίθετον. Ἔτσι εἶνε ἡ ζωή...

Γ. ΑΝΝΙΝΟΣ

### Ἡ μηχανὴ τῆς ἐμπνεύσεως

Θέλετε νὰ εἴσθε μέγας ἄνθρωπος, μέγας σοφός, μέγας καλλιτέχνης, μέγας ρήτωρ, καὶ ὅλα τὰ «μέγας» ποὺ ἐμβάλλουν εἰς πειρασμὸν τὴν ἀνθρωπίνην φιλοδοξίαν; Δὲν εἶνε καμμία ἀνάγκη νὰ εἴσθε μεγαλοφυὴς ἐκ γενετῆς. Ἀρκεῖ ν' ἀγοράσετε τὴν μηχανὴν τῆς ἐμπνεύσεως, ποὺ ἐφεῦρε κάποιος Γερμανὸς δόκτωρ Μοϋελ, καὶ τὸ πρᾶγμα ἐτελείωσε.

Ἡ μηχανὴ αὐτή, τὴν ὁποίαν ὁ ἐφευρέτης ὀνομάζει «συγκεντρωτήν» ἀποτελεῖται ἀπὸ μίαν δερματίνην ταινίαν, εἶδος ἀναδέσμου, τοποθετουμένου ἐπὶ τοῦ μετώπου. Εἰς τὸ κέντρον εὑρίσκεται μία «καψοῦλα» πλήρης χρωματιστῆς γλυκεροζελατίνας, καὶ εἰς τὰ δύο ἄκρα, ποὺ προσαρμόζονται εἰς τοὺς κροτάφους εἷς δίσκος μεταλλίνος, ἐπενδεδυμένος μὲ φελλόν, διὰ ν' ἀπομονοῦται ἡ ἐπιδερμίς.

Ἰδοὺ τώρα, κατὰ τὸν ἐφευρέτην, ἡ συνταγὴ τῆς χρήσεως:

«Βρέχετε, κατ' ἀρχάς, τοὺς κροτάφους μὲ λιγάκι νερό. Ἀναπνεύσατε κατόπιν δύο ἢ τρεῖς φορὰς εἰς τὴν κεντρικὴν «καψοῦλαν» τοῦ «συγκεντρωτοῦ», ὅστις ὑπὸ τὴν ἐπίδρασιν τῆς ἀναπνοῆς σας γίνεται κέντρον ρεύματος, καὶ ἐφαρμόσατε τὸν ἀνάδεσμον ἐπὶ τοῦ μετώπου σας.

»Μετὰ τοῦτο καθίσατε ἀναπαυτικὰ εἰς μίαν καλὴν πολυθρόναν, μὴ σκεπτόμενοι τίποτε, καὶ ἀφήσατε τὴν ψυχήν σας ἐλευθέραν εἰς τὸ ἄπειρον...

»Μετὰ δέκα λεπτὰ περίπου, θὰ αἰσθανθῆτε μίαν ἀκατανίκητον ἀνάγκην παραγωγῆς, συνοδευομένην ἀπὸ μυστηριώδη καὶ ἀξίουσαν ἔμπνευσιν. Μὴ ἀνασταθῆτε! Ἂν εἶσθε ρήτωρ, ἑτοιμάσατε τὴν ἀγόρευσίν σας, ἀρχιτέκτων τὰ σχέδιά σας, ποιητὴς τοὺς στίχους σας. Ὁποία καὶ ἂν εἶνε ἡ ἐργασία σας θὰ θριαμβεύσητε ἀσφαλῶς!... Θὰ εἶσθε εἰς τὸ ἑξῆς γίγας τῆς σκέψεως!»

Τὸ σπουδαῖον αὐτὸ μηχάνημα, ἡ μεγαλοφυΐα εἰς χεῖρας ὅλων, δὲν στοιχίζει καὶ ἀκριβά. 200 φράγκα μόνον. Ἄλλος, κύριοι, εἰς τὴν μεγαλοφυΐαν!

### Αἱ ἑορταὶ τῆς ἑκατονταετηρίδος τοῦ Ἄστιγγος

Κατηρτίσθη ὑπὸ τοῦ ὑπουργείου τῶν Ναυτικῶν τὸ πρόγραμμα τῶν ἑορτῶν ἐπὶ τῇ ἑκατονταετηρίδι τοῦ θανάτου τοῦ Ἄγγλου φιλέλληνος Ἄστιγγος.

Κατὰ τὸ πρόγραμμα τοῦτο τὴν 18ην Μαΐου ἐπιβαίνοντες τῶν ἀντιτορπιλλικῶν «Ἀέτου» καὶ «Ἱέρακος» οἱ ἐπίσημοι θὰ μεταβοῦν εἰς τὸ Μεσολόγγιον ὅπου θὰ γίνουν τὰ ἀποκαλυπτήρια τοῦ ἀνεγερθέντος μνημείου. Τὴν αὐτὴν ἡμέραν θὰ γίνῃ κατάθεσις στεφάνου εἰς τὰ ὕδατα, ὅπου ἐφονεύθη ὁ Ἄστιγξ.

Τὴν 20 Μαΐου τὰ πολεμικὰ σκάφη μὲ τοὺς ἐπισήμους θὰ καταπλεύσουν εἰς Φάληρον. Τὴν αὐτὴν ἡμέραν θὰ ψαλῇ εἰς τὴν Ἀγγλικανικὴν ἐκκλησίαν δέησις καὶ θὰ κατατεθῇ στέφανος εἰς τὸ μνημεῖον ἔνθα φυλάσσεται ἡ καρδία τοῦ Ἄγγλου φιλέλληνος, θὰ ἀνοιχθῇ ἔκθεσις ἱστορικῶν κειμηλίων σχετικῶν μὲ τὴν ζωὴν τοῦ Ἄστιγγος καὶ τὸ ἀπόγευμα θὰ γίνουν εἰς τὸ Στάδιον ἀθλητικοὶ ἀγῶνες τῇ συμμετοχῇ ἀθλητικῶν σωματείων καὶ ὁμάδων τοῦ Π. Ναυτικοῦ. Θὰ ἐκτελεσθοῦν ἐκεῖ διάφορα ναυτικὰ ἀγωνίσματα, ἤ ἀποδόσεις ἀσμάτων, ὑποστολὴ σημαιῶν κλπ. Αἱ εἰσπράξεις θὰ διατεθοῦν ὑπὲρ τῶν ἀναπήρων πολέμου.

*Ἡ καλλιτεχνικὴ μας κίνησις*

### Ἡ ἔκθεσις Χριστοφῆ

Εἰς τὴν Γκαλερὶ Στρατηγοπούλου (ὁδὸς Φιλελλήνων) ἤνοιξε τὸ παρελθὸν Σάββατον ἡ ἔκθεσις τοῦ γνωστοῦ ζωγράφου κ. Α. Χριστοφῆ. Ὁ κ. Χριστοφῆς μεταξὺ τῶν ζωγράφων μας ἀποτελεῖ μίαν καλλιτεχνικὴν ἰδιοσυγκρασίαν ἰδιότυπον, τῆς ὁποίας τὸ κύριον χαρακτηριστικὸν εἶναι τὸ χιοῦμορ. Εἶνε χιουμορίστας καὶ εἰς τὴν σύλληψιν καὶ εἰς τὴν σύνθεσιν καὶ εἰς τὴν ἐκτέλεσιν καὶ εἰς τὴν ἐκλογὴν τοῦ θέματος, χωρὶς ὅμως καὶ νὰ φεύγῃ ἀπὸ τὸ πλαίσιον τῆς αὐστηρᾶς τέχνης. Εἰς μερικοὺς πίνακας φαίνεται τὸ χιοῦμορ αὐτὸ ὡσὰν νὰ πηγάζῃ ἀπὸ μίαν ρεαλιστικὴν ἀντίληψιν. Κ' ἐδῶ βρίσκεται τὸ κλειδὶ τῆς τέχνης του: Τὸ χιοῦμορ ἀναβρύζει πηγαῖον ἀπὸ τὸν ρεαλισμὸν τοῦ καλλιτέχνου, δὲν εἶναι στοιχεῖον πρόσθετον. Τὸ βλέπει κανεὶς αὐτὸ σαφέστατα στοὺς περισσοτέρους πίνακας κι' ὅσοι δὲν τὸ βλέπουν, ἀρκεῖ νὰ μιλήσουν πέντε λεπτὰ μὲ τὸν καλλιτέχνη γιὰ νὰ τὸ καταλάβουν. Ἡ ζωὴ βέβαια εἶναι ἕνα πρόβλημα δύσκολον καὶ σοβαρόν. Ἀλλὰ μόνον μὲ τὴν αὐστηρὰν ἐνατένισιν λύεται τάχα; Μήπως τὸ πλέον δυσκολοξήγητον τῆς ζωῆς δὲν εἶναι τὰ παράξενα ποὺ μᾶς παρουσιάζει; Καὶ μήπως τὸ χιοῦμορ δὲν εἶναι καμμιὰ φορὰ τὸ μόνο κλειδὶ γιὰ μερικὰ μυστικὰ τῆς ζωῆς; Μιὰ ἀνάστατη πινελιὰ λέγει κάποτε περισσότερα ἀπὸ ἕνα φιλοσοφικὸν στοχασμόν.

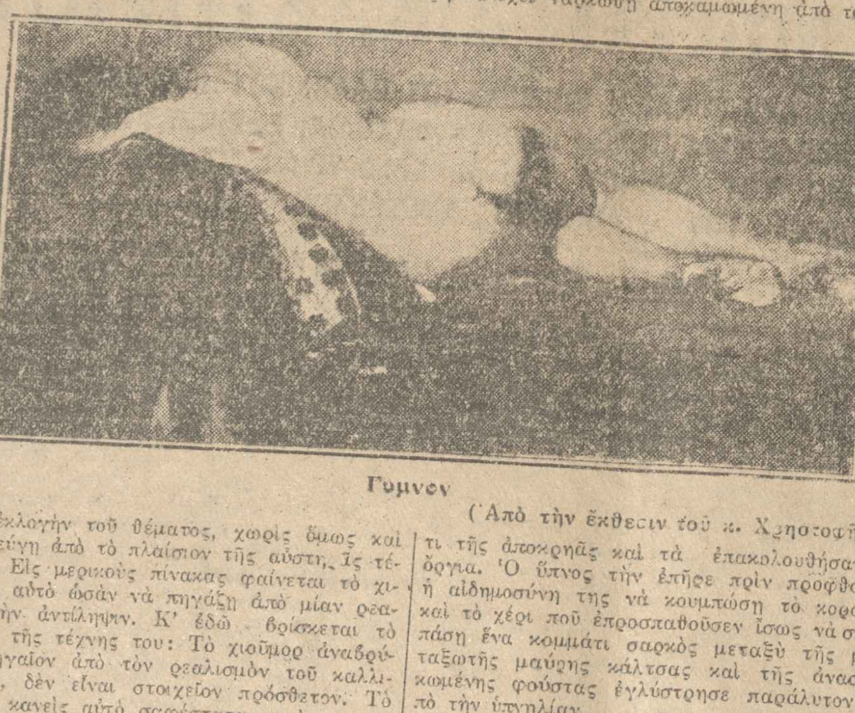

Γυμνόν
(Ἀπὸ τὴν ἔκθεσιν τοῦ κ. Χριστοφῆ)

Ἀπὸ τὴν ἀντίληψιν αὐτὴν βγαλμένοι οἱ πίνακες τοῦ κ. Χριστοφῆ φαίνονται ὡσὰν νὰ διηγῆται καθένας των ἀπὸ ἕνα θυμοσοφικὸν ἀνέκδοτον. Νὰ «οἱ δύο φίλοι», ἕνας [illegible] ἐγγίζων τὴν μούρην του εἰς τὸ ρύγχος ἑνὸς γουρουνιοῦ, ποὺ ἀνασηκώνεται ὡσὰν γιὰ νὰ παρηγορήσῃ τὸν φίλον του, ποὺ τὴν στιγμὴν ἐκείνην...σαμαρώνεται γιὰ ν' ἀρχίσῃ τὸ βαρὺ μεροδούλι... Νὰ καὶ ὁ «ἄγρυπνος φύλαξ», ἕνας σκύλος ἐπιμελῶς σκεπασμένος καὶ κοιμώμενος μακαρίως. Ὁ μεθυσμένος ποὺ βγαίνει ἀπὸ τὴν ὑπόγειον ταβέρναν τρικλίζει σὰν βάρκα ποὺ τὴν χτυποῦν τὰ κύματα, σκύβει τὸ κεφάλι ὡσὰν γιὰ νὰ κοντολογίσῃ τὸν ἀέρα, μὲ τὸ ἕνα χέρι πιάνεται ἀπὸ τὸν τοῖχον καὶ εἰς τὸ ἄλλο κρατεῖ μὲ προσοχὴν μιὰν μπατανόβουρτσαν. Εἶναι ὁλόκληρος ἱστορία· εἶναι σοβαρὸς καὶ μετὰ τὴν δουλειὰν ἀφοῦ ἐψώνισε ἀπὸ τὴν ἀγορὰν ἕνα τραγίσιο κεφάλι, ἐπέρασε ἀπὸ τὴν ταβέρναν νὰ πῇ τὴν καλησπέραν εἰς τὸ «συνάφι». Ἔγιναν στουπὶ ὅλοι καὶ ὅταν ἔφευγαν ὁ καλός μας μπεκρῆς, ἀντὶ νὰ πάρῃ τὸ τραγίσιο κεφάλι ἐπῆρε τὴν μπατανόβουρτσαν ἑνὸς συναδέλφου, τὴν ὁποίαν πηγαίνει μὲ καμάρι εἰς τὴν γυναῖκά του νὰ κάμῃ...σούπαν. Ἡ ταβέρνα ἔχει δώσει τὸ θέμα εἰς πολλοὺς πίνακας τοῦ κ. Χριστοφῆ. Μὲ πόσην ἡδονιστικὴν ἔκστασιν ὁ γέρω-μπεκρῆς ρουφᾷ τὸ διστακτικὸν ἕνα ποτήρι γεμάτον βιδάνιον-ρετσινάτο καὶ μὲ τί λαχτάραν ὁ ἄλλος ἐκεῖ ἀφάζει τρικλίζων εἰς τὸν τοῖχον γιὰ νὰ πάρῃ φόραν πρὸς νέαν ἐξόρμησιν. Τὸ ἐσωτερικὸν τῆς ταβέρνας ὅπου τὸ ἔστρωσαν οἱ φίλοι μοιάζει μὲ πεδίον πολυνέκρου μάχης.

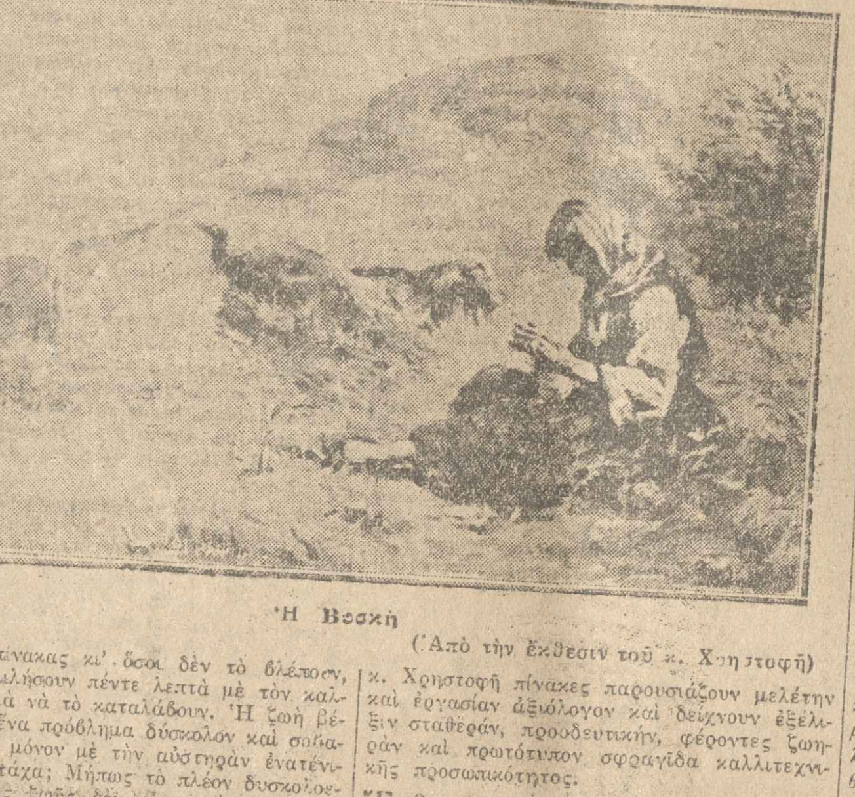

Ἡ Βοσκή
(Ἀπὸ τὴν ἔκθεσιν τοῦ κ. Χριστοφῆ)

Ἡ ἰδία θυμοσοφικὴ διάθεσις δὲν λείπει ἀπὸ κανένα πίνακα. Ἀκόμη καὶ ἀπὸ τὰ τέσσαρα ὡραιότατα πορτραῖτα ἑνὸς παιδιοῦ—εἶνε τὸ ἀγοράκι τοῦ καλλιτέχνου. Οὔτε ἀπὸ τρία-τέσσαρα γυμνά, οὔτε ἀπὸ τὰς σκηνὰς τῆς χωριάτικης ζωῆς ποὺ ἀποτελοῦν πρωτοτύπους ἠθογραφικὰς μελέτας. Εἰς ἕνα πίνακα τὸ παιδάκι ποὺ κρατεῖ ἕνα ἀχλάδι — ποὺ τὸ ἔδωσαν «γιὰ νὰ εἶνε φρόνιμος»—φαίνεται σὰν νὰ περιμένῃ πότε θ' ἀποστρέψῃ τὸ βλέμμα ὁ θεατὴς γιὰ ν' ἀρχίσῃ τὰς ἀταξίας του. Εἰς ἄλλον τὸ ἐμάλωσαν καὶ στέκει βλοσυρόν, πεισματωμένον γιατὶ νομίζει, [illegible] δὲν τοῦ ξεφύγουν τὰ δάκρυα. Τὸ «[illegible]», ἡ «βοσκή», ἡ Κύμη, τοπεῖα ἀπὸ τὴν Πορταριὰν τοῦ Βόλου καὶ τὴν Εὔβοιαν δείχνουν πόσον καλὰ ἐμελέτησεν ὁ καλλιτέχνης τὴν ἑλληνικὴν ζωὴν καὶ τὴν φύσιν καὶ μὲ πόσην τέχνην ἀποδίδει τὸ χρῶμα καὶ τὸν χαρακτῆρά των. Παρουσιάζει δὲ πολὺ ἐνδιαφέρον ἡ ἀνακάληψις τοῦ χιουμοριστικοῦ τόνου.

Τὰ γυμνὰ μὲ τὴν σφίζουσαν ὑπὸ τὸ βλέμμα τοῦ θεατοῦ σάρκα καὶ αἱ δύο ὡραιόταται νατούρ-μόρτ δείχνουν τὴν δύναμιν τοῦ καλλιτέχνου καὶ εἰς τὰ εἴδη αὐτὰ τῆς τέχνης. Ἀπὸ τοὺς καλυτέρους πίνακας εἶνε ἡ «Μασκαρίνα μετὰ τὰ ὄργια». Πεσμένη εἰς τὸ διβάνι μὲ τὴν μάσκαν ἀκόμα εἰς τὰ μάτια ἔχει ναρκωθῇ ἀποκαμωμένη ἀπὸ τὸ γλέντι τῆς ἀποκρηᾶς καὶ τὰ ἐπακολουθήσαντα ὄργια. Ὁ ὕπνος τὴν ἐπῆρε πρὶν προφθάσῃ ἡ αἰδημοσύνη της νὰ κουμπώσῃ τὸ κορσάζ καὶ τὸ χέρι ποὺ ἐπροσπαθοῦσεν ἴσως νὰ σκεπάσῃ ἕνα κομμάτι σαρκὸς μεταξὺ τῆς μεταξωτῆς μαύρης κάλτσας καὶ τῆς ἀνασηκωμένης φούστας ἐγλύστρησε παράλυτον ἀπὸ τὴν ὑπνηλίαν.

Γενικῶς οἱ ἐνενήντα ἐκτιθέμενοι ὑπὸ τοῦ κ. Χριστοφῆ πίνακες παρουσιάζουν μελέτην καὶ ἐργασίαν ἀξιόλογον καὶ δεικνύουν ἐξέλιξιν σταθεράν, προοδευτικήν, φέροντες ζωηρὰν καὶ πρωτότυπον σφραγῖδα καλλιτεχνικῆς προσωπικότητος.

### Ἔκθεσις Εὐθ. Βλασσοπούλου

Εἰς τὴν αἴθουσαν τῆς «Ἑνώσεως τῶν Συντακτῶν» ἐκθέτει ἡ ζωγράφος δὶς Εὐθ. Βλασσοπούλου ὀγδόντα καὶ πλέον πίνακας, τοπεῖα κατὰ τὸ πλεῖστον καὶ μερικὰ πορτραῖτα, ἐν οἷς καὶ τοῦ ἀειμνήστου συγγραφέως καὶ ἐρευνητοῦ τῆς Μεσαιωνικῆς ἑλληνικῆς φιλολογίας Κωνστ. Σάθα, θείου τῆς καλλιτεχνίδος ἐκ μητρός. Τὸ πορτραῖτο τοῦ Σάθα, πολὺ ἐπιτυχημένον εἰς ἔκφρασιν πρέπει νὰ τὸ ἀγοράσῃ ἡ βιβλιοθήκη τῆς Βουλῆς, ὑπάρχει ἀπόφασις, ληφθεῖσα λόγῳ τῆς δωρεᾶς ὑπὸ τοῦ ἀειμνήστου συγγραφέως τῆς πλουσίας βιβλιοθήκης του εἰς τὴν βιβλιοθήκην τῆς Βουλῆς. Θὰ ἦτο δὲ καὶ τιμὴ πρὸς τὴν μνήμην τοῦ σοφοῦ ν' ἀναρτηθῇ εἰς τὴν βιβλιοθήκην τῆς Βουλῆς εἰκών του καμωμένη ἀπὸ τὴν ἀνεψιάν του.

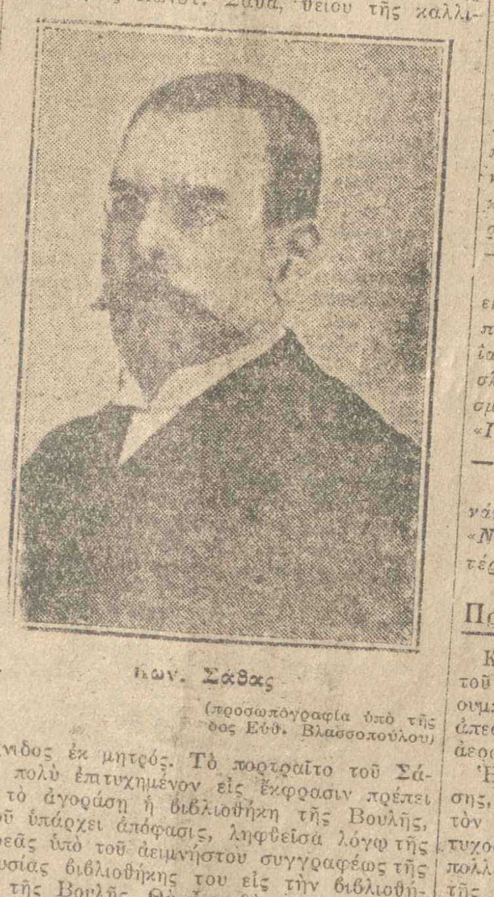

Κων. Σάθας
(προσωπογραφία ὑπὸ τῆς δος Εὐθ. Βλασσοπούλου)

Τὰ ἔργα τῆς δος Βλασσοπούλου ἀποτελοῦν ἐπαινετὴν προσπάθειαν. Παραμένουν εἰς τὰς ἀκαδημαϊκὰς παραδόσεις καὶ δὲν δείχνουν ἀναζήτησιν νέων τεχνοτροπιῶν καὶ μοδέρνων ἰδανικῶν τῆς τέχνης. Μαρτυροῦν ὅμως εὐσυνειδησίαν καλλιτεχνικήν, ἐπιμέλειαν, ἰσόρροπον ἀντίληψιν καὶ δὲν λείπει τὸ αἴσθημα. Γενικῶς ἡ ἐργασία τῆς δος Βλασσοπούλου προκαλεῖ τὴν συμπάθειαν καὶ παρέχει ἐλπίδας μεστοτέρας ἐξελίξεως.

Κ. Θ. Παπαλεξάνδρου

### Ἡ Πανεπιστημιακὴ πόλις τῶν Παρισίων

Ἐξακολουθοῦν γενναῖαι αἱ εἰσφοραὶ ὑπὲρ τῆς ἀνεγέρσεως Ἑλληνικοῦ Περιπτέρου εἰς τὴν Πανεπιστημιακὴν πόλιν τῶν Παρισίων. Οὕτω οἱ ἀδελφοὶ Παπαστράτου προσέφεραν 350.000 γαλλικὰ φράγκα, ἡ Τράπεζα Ἀνατολῆς 25000, ὁ κ. Σταμ. Ἐμπειρίκος 10.000, ὁ κ. Ι. Ἀθανασάκης 3000, ὁ κ. Ἐμ. Καμάρας 2000, ὁ κ. Ἀλέξ. Σκουζὲς 1000, ὁ κ. Κωνστ. Ἀγαπητὸς 500, ὁ κ. Α. Κουμιανὸς 500, ὁ κ. Γρ. Ραστιβὰν 330, [illegible] ΑΝΔΡΕ 500, ὁ κ. Στ. Ἀγαπητὸς 1500.

### Ἡ διάλεξις τοῦ κ. Διομήδους

Ἡ περὶ «Νομισματικῆς ἀσθενείας» διάλεξις τοῦ Διοικητοῦ τῆς Ἐθνικῆς Τραπέζης κ. Ἀλ. Διομήδη, ἡ γενομένη εἰς τὴν «Ἕνωσιν τῶν Συντακτῶν» ἐξεδόθη εἰς ἴδιον τεῦχος πωλεῖται εἰς τὰ βιβλιοπωλεῖα Γ. Βασιλείου, Κολλάρου, Σιδέρη, Ἐλευθερουδάκη καὶ Ζηκάκη. Τιμὴ δρχ. 12.

### Ἕνωσις συντακτῶν

Προκειμένου νὰ ἐκποιηθοῦν ὁ ἐφετεινὸς διάκοσμος τοῦ χοροῦ τῶν Συντακτῶν ἐνετικοῦ ρυθμοῦ καὶ ὑλικὰ διακόσμων προηγουμένων ἐτῶν, γίνονται δεκταὶ προσφοραὶ μέχρι τοῦ προσεχοῦς Σαββάτου 10 Μαρτίου εἰς τὰ γραφεῖα τῆς Ἑνώσεως Συντακτῶν (Καρα[illegible] 8).

### Στρατιωτικὴ ἑορτή

Τὴν προσεχῆ Τρίτην, 13 Μαρτίου καὶ ὥραν 11 π.μ. θὰ γίνῃ εἰς τὴν πλατεῖαν τοῦ στρατοπέδου Ρούφ ἑορτασμὸς τῆς πολεμικῆς ἑορτῆς τοῦ α' συντάγματος σκαπανέων, ἐπετείου τῆς εἰσόδου τῶν ἑλληνικῶν στρατευμάτων εἰς τὸ μέτωπον Στρυμῶνος τῷ 1918.

Κατὰ τὴν ἑορτὴν θέλει τελεσθῇ καὶ μνημόσυνον τῶν πεσόντων ἀξιωματικῶν καὶ ὁπλιτῶν τοῦ συντάγματος.

### Μία διαμαρτυρία

Οἱ κάτοικοι τῆς συνοικίας Ἀλυσσίδας πρόκειται νὰ συγκεντρωθῶσι τὴν 10.30' π.μ. τῆς προσεχοῦς Κυριακῆς εἰς τὸ μέγαρον Σαράντη, ἔναντι Δημαρχίας Ἀθηνῶν, διὰ νὰ διαμαρτυρηθῶσι διὰ τὴν ἐκεῖ συγκέντρωσιν διαφόρων κλινικῶν φυματιώντων, αἱ ὁποῖαι λόγῳ τῆς πλημμελοῦς λειτουργίας των ἀποτελοῦν κίνδυνον διὰ τὴν ὑγείαν τῶν περιοίκων.

### Ἡ Γαλλικὴ ἔκθεσις

Ἡ ἐπίσημος ὀργανωτικὴ γαλλικὴ ἐπιτροπὴ τῆς γαλλικῆς ἐκθέσεως ἀνέθεσεν εἰς τὸν οἶκον Α. Ἀγαλιώτης καὶ Σία τὸν γενικὸν δι' ἀνθέων καὶ φυτῶν διάκοσμον τῆς ἐκθέσεως.

Ὁ οἶκος Ἀγαλιώτη διεκόσμησε ἐπίσης καὶ τὴν [illegible] ἔκθεσιν τῆς ἑταιρείας αὐτοκινήτων Φόρδ.

### ΗΜΕΡΟΛΟΓΙΟΝ

ΠΕΜΠΤΗ 8 ΜΑΡΤΙΟΥ
Ἀνατολὴ ἡλίου 6.49'
Δύσις » 6.23'
Σελήνη 17 ἡμερῶν
Θεοφυλάκτου ἐπισκ.

Τὸ ἀπὸ Μεδιολάνου διάταγμα τοῦ Θεοδοσίου κατὰ τῶν θυσιῶν καὶ τῆς χρήσεως τῶν ἐθνικῶν ναῶν πρὸς λατρείαν (391).—Προκήρυξις τῆς Γαλλ. Δημοκρατίας (1848).

### Ἀθλητισμός

**—Ὁ καταρτισμὸς τῆς ἐθνικῆς ποδοσφαιρικῆς μας ὁμάδος**

Ἡ ὑπὸ τῆς Ὁμοσπονδίας ἐκλεγεῖσα ἐπιτροπὴ πρὸς διαλογὴν τῶν ποδοσφαιριστῶν οἱ ὁποῖοι θὰ ἀπαρτίσουν τὴν Ἐθνικὴν ποδοσφαιρικὴν μας ὁμάδα ἤρχισεν ἤδη τὴν προκαταρκτικήν της ἐργασίαν. Κατὰ τὴν τελευταίαν σύσκεψιν τῆς ἐπιτροπῆς ἐξελέγη πρόεδρος αὐτῆς ὁ κ. Καλούδης καὶ γραμματεὺς ὁ κ. Ἠσαΐας. Ἡ Ἐθνικὴ Ποδοσφαιρικὴ Ὁμὰς θὰ ἔχῃ καταρτισθῇ μέχρι τοῦ πρώτου δεκαημέρου τοῦ Ἀπριλίου, θὰ ἀναχωρήσῃ δὲ ἀμέσως εἰς τὸ ἐξωτερικόν, προκειμένου νὰ δώσῃ σειρὰν συναντήσεων εἰς τὰς διαφόρους εὐρωπαϊκὰς πρωτευούσας. Κατὰ τὰς πληροφορίας μας, πρὸ τοῦ καταρτισμοῦ τῆς Ἐθνικῆς Ὁμάδος, θὰ λάβουν χώραν εἰς τὰς Ἀθήνας μεγάλαι ποδοσφαιρικαὶ συναντήσεις, αἱ πρῶται ἐκ τῶν ὁποίων θὰ δοθοῦν μὲ τὴν Μικτὴν Ὁμάδα Θεσσαλονίκης, ἡ ὁποία θὰ μετακληθῇ ἐντὸς τῆς ἑβδομάδος. Ἡ Ἐθνικὴ Ὁμὰς θὰ ἀπαρτισθῇ ἐν συνόλῳ ἀπὸ 25 παίκτας.

**—Τὸ μὰτς Παναθηναϊκοῦ—Ὀλυμπιακοῦ**

Κατὰ τὴν χθεσινὴν συνεδρίασιν τῶν ἀντιπροσώπων τοῦ «ΠΟΚ» ἀπεφασίσθη ὅπως γίνῃ ὁριστικῶς τὴν Κυριακὴν τὸ μάτς «Παναθηναϊκοῦ» — «Ὀλυμπιακοῦ», τὸ ὁποῖον ἐφέρετο εἰς ναυαγίαν. Διαιτητὴς τοῦ ἀγῶνος ὡρίσθη ὁ προπονητὴς τῆς «Ἑνώσεως Κων)πόλεως» κ. Σφέγκ.

**—Οἱ ἀγῶνες τέννις**

Τὸ Σάββατον τὸ ἀπόγευμα ἀρχίζουν εἰς τὸ «Τέννις Κλὰμπ» οἱ ἀγῶνες διαβαθμίσεως τῶν Ἑλλήνων πρωταθλητῶν οἱ ὁποῖοι εἶχον ἀναβληθῇ λόγῳ τῶν ἑορτῶν. Οἱ ἀγῶνες θὰ συνεχισθοῦν ἐπὶ τριήμερον.

**—Μεγάλοι ἀγῶνες εἰς τὸ Στάδιον**

Ἀποφάσει τοῦ ὑπουργείου τῶν Ναυτικῶν κατὰ τὰς προσεχεῖς ἑορτὰς ἐπὶ τῇ ἑκατονταετηρίδι τοῦ «Ἄγγλου φιλέλληνος» λόρδου Ἄστιγγος, αἱ ὁποῖαι θὰ γίνουν περὶ τὰ μέσα Μαΐου, ἀπεφασίσθη ὅπως τελεσθοῦν εἰς τὸ Στάδιον μεγάλοι ἀθλητικοὶ ἀγῶνες, τῇ συμμετοχῇ ὅλων τῶν ἀθλητικῶν σωματείων τοῦ Πολεμικοῦ Ναυτικοῦ.

**—Σωματειακά**

Ὁ «Ἐθνικὸς Ὅμιλος Φιλάθλων Πειραιῶς» ἀποχωρίζεται τὰς ἡμέρας αὐτὰς τοῦ ἀγαπητοῦ του ἀντιπροέδρου κ. Δάρμου. Ὁ κ. Δάρμος, ὑποδιευθυντὴς μέχρι τοῦδε τῆς Ἐθνικῆς Τραπέζης Πειραιῶς, προήχθη εἰς διευθυντὴν τοῦ ὑποκαταστήματος Νέας Ὑόρκης καὶ ἀναχωρεῖ μετ' ὀλίγας ἡμέρας διὰ τὴν νέαν του νέαν του θέσιν.

**—Μία ἑλληνικὴ νίκη εἰς τὸ ἐξωτερικόν**

Ὁ ἐκ Θεσσαλονίκης ὁμογενής, γεννήτορας κ. Χαράλαμπος Ὀλύμπιος, διαμένων ἐν Λωζάννῃ, ἀνεδείχθη νικητὴς εἰς τὸ ἐφετεινὸν πρωτάθλημα ἀνδρῶν τῆς πόλεως ταύτης.

**—Οἱ Α' παναφρικανικοὶ ἀγῶνες**

Ἀποφάσει τῆς Αἰγυπτιακῆς ἀθλητικῆς ὁμοσπονδίας θὰ γίνουν ὁριστικῶς τὸ προσεχὲς ἔτος εἰς τὴν Ἀλεξάνδρειαν οἱ πρῶτοι Παναφρικανικοὶ ἀθλητικοὶ ἀγῶνες ὑπὸ τὴν προστασίαν τοῦ Βασιλέως τῆς Αἰγύπτου Φουάτ. Εἰς τοὺς ἀγῶνας οἱ ὁποῖοι θὰ γίνουν εἰς τὸ οἰκοδομούμενον ἤδη νέον Στάδιον τῆς Ἀλεξανδρείας προσεκλήθησαν νὰ λάβουν μέρος καὶ πολλὰ Εὐρωπαϊκὰ κράτη.

**—Τὸ πρωτάθλημα τῆς Γιουγκοσλαυΐας**

Τὴν παρελθοῦσαν Κυριακὴν ἐτελέσθη εἰς τὸ Βελιγράδιον ὁ τελικὸς ἀγὼν διὰ τὸ ποδοσφαιρικὸν πρωτάθλημα Γιουγκοσλαυΐας μεταξὺ τῶν δύο «φιναλίστ» «Γιουγκοσλαυΐας» καὶ «Μπεογράσκυ». Μετὰ πεισματώδη ἀγῶνα πρωταθλήτρια ἀνεδείχθη ἡ «Γιουγκοσλάβια» μὲ 2 τέρματα ἔναντι 0.

**—Γερμανία—Γαλλία**

Κατὰ τὴν πρώτην τῆς ἐν Παρισίοις συνάντησιν ἡ γερμανικὴ ποδοσφαιρικὴ ὁμὰς «Νουρεμπεργκ» ἐνίκησε τὸ «Ρὲδ Στάρ» 4 τέρματα ἔναντι 1.

### Πριγκηπικαὶ φιλοδοξίαι

Κατὰ τὰς γαλλικὰς ἐφημερίδας, ἡ ἀδελφὴ τοῦ Κάιζερ, πριγκήπισσα Βικτωρία τοῦ Σαουμπουργκ—Λίππε καὶ νῦν κυρία Ζούμπκωφ ἀπεφάσισε νὰ περάσῃ τὸν Ἀτλαντικὸν ἐπ' ἀεροπλάνου, μεταβαίνουσα εἰς Ἀμερικήν.

Ἡ νέα φαντασιοπληξία τῆς Πριγκηπίσσης, πρόκειται ἴσως νὰ τὴν παρηγορήσῃ διὰ τὸν ἀτυχῆ ὄψιμον γάμον της μὲ τὸν Ρῶσσον τυχοδιώκτην Ζούμπκωφ, ὁ ὁποῖος τὴν ἐπότισε πολλὰς πικρίας κατὰ τὸ σύντομον διάστημα τῆς συμβιώσεώς των.

Ὁ Ζούμπκωφ ἐν τῷ μεταξὺ ἐξακολουθεῖ τὰ κατορθώματά του. Διαπληκτισθεὶς μετά τινος εἰς ἓν νυκτερινὸν κέντρον, καὶ πληγώσας αὐτόν, κατεδικάσθη εἰς ἀποζημίωσιν 3000 μάρκων. Ὅταν οἱ δικαστικοὶ κλητῆρες μετέβησαν εἰς τὸ δωμάτιον ποὺ διέμενε, νὰ κάμουν κατάσχεσιν τῶν πραγμάτων του, δὲν εὕρῆκαν παρὰ ἓν παληὸ σμόκιν.

### Θέατρα

ΑΠΟΛΛΩΝ. «Ὅταν ἡ γυναῖκα θέλει».
ΕΘΝΙΚΟΝ. Ἀργεῖ.
ΚΟΤΟΠΟΥΛΗ. «Τζὰζ-Μπάντ».
ΚΥΒΕΛΗΣ. (Πατρίκιος - Πρινέας). Ἀργεῖ μέχρι Σαββάτου, ὁπότε ἀναβιβάζει νέαν ἐπιθεώρησιν.
ΚΕΝΤΡΙΚΟΝ. Ἀργεῖ.
ΠΑΠΑ-Ι-ΩΑΝΝΟΥ. Ἀργεῖ.

### Κινηματογράφοι

ΑΤΤΙΚΟΝ. «Φανφὰν-λα-τουλίπ».
ΔΙΟΝΥΣΙΑ. «Ὁ ἔνοχος».
ΙΝΤΕΑΛ. «Ὀδέττη» καὶ θίασος Φερρούτσιο.
ΜΟΝΤΙΑΛ. «Ὁ τελευταῖος ἄνδρας».
ΟΛΥΜΠΙΑ. «Οἱ ἐρασταί...»
ΠΑΝΘΕΟΝ. «Ἡ καρδιά μου ἀργά» μὲ τραγοῦδι τῆς κ. Ἀνθούλας-Παγκάλη-Κομποθέκρα.
ΣΠΛΕΝΤΙΤ. «Μεσσαλίνα».
ΣΙΝΕ ΡΕΓΙΝΑ. «Ζήτω τὸ σπὸρτ» μὲ τὸν Χάρολδ Λόϋδ.

### Συνοικιακά

ΑΘΗΝΑ-Ι-ΚΟΝ. «Τὸμ Μὶξ».
ΑΧΙΛΛΕΙΟΝ. «Πανάμ».
Α.Ο.Δ.Ο. «Ἔρως καὶ τέχνη».
ΕΛΛΑΣ. «Νεότης καὶ τόλμη».
ΜΑΓΕΙΑ. «Πανάμ». «Ἐρνάνης».
ΠΑΝΟΡΑΜΑ. «Ἔρως καὶ κύματα».
ΡΟΖΙΚΛΑΙΡ. «Σφάλματα κοριτσιῶν».

### Πειραιῶς

ΔΗΜΟΤΙΚΟΝ. (Ἰταλικὸν Μελόδραμα). «Ὁ Ἐρνάνης».
ΟΛΥΜΠΙΑ. «Ναπολέων».
ΣΠΛΕΝΤΙΤ. «Ἡ κατάσκοπος μὲ τὰ μαῦρα μάτια».

### Ὁμιλίαι

(Ἡ σταθεροποίησις τῆς δραχμῆς)

Εἰς τὴν αἴθουσαν τῶν τελετῶν τοῦ Ἐμπορικοῦ καὶ Βιομηχανικοῦ Ἐπιμελητηρίου Ἀθηνῶν, ἐγένετο χθές, ἐνώπιον ἐπιστημονικοῦ καὶ ἐμπορικοῦ ὡς ἐπὶ τὸ πλεῖστον ἀκροατηρίου, ἡ προαγγελθεῖσα διάλεξις τοῦ κ. Μιχ. Γρηγορίου, «περὶ τῶν συνεπειῶν τῆς σταθεροποιήσεως τῆς δραχμῆς διὰ τὸ ἐμπόριον καὶ τὴν βιομηχανίαν τῆς Ἑλλάδος».

Ὁ ὁμιλητὴς ἀναλύει ἐν ἀρχῇ τὰς ὑπαρχούσας σήμερον ἐν Ἑλλάδι οὐσιαστικὰς καὶ τεχνικὰς προϋποθέσεις διὰ τὴν ἐκτέλεσιν τῆς σταθεροποιήσεως τῆς δραχμῆς. Αἱ οὐσιαστικαὶ προϋποθέσεις μιᾶς καλῆς σταθεροποιήσεως, δηλαδὴ ἡ τακτοποίησις τῶν οἰκονομικῶν τοῦ Κράτους καὶ τὸ ἰσοζύγιον τῶν ἐξωτερικῶν λογαριασμῶν οὐδὲν ἐμπόδιον παρουσιάζουν διὰ τὴν ἐκτέλεσιν τοῦ ἔργου. Εἶνε ἀληθές, λέγει, ὅτι οὔτε ὁ προϋπολογισμὸς τοῦ Κράτους παρουσιάζει πλήρες καὶ φυσιολογικὸν ἰσοζύγιον, οὔτε δὲ καὶ ἐξ ἄλλου οἱ μετὰ τοῦ ἐξωτερικοῦ χρηματικοὶ λογαριασμοί μας παρέχουν τὸ συμπέρασμα ὅτι ἡ Ἑλλὰς ἔχει [illegible] συναλλάγματος. Πρέπει ὅμως νὰ σημειωθῇ ὅτι διὰ μὲν τὸν προϋπολογισμόν, οὗτος δὲν εἶνε δυνατὸν νὰ ἀποκτήσῃ πλήρες ἰσοζύγιον ἐφ' ὅσον τὸ νόμισμα διὰ τοῦ ὁποίου θὰ ἐκτελεσθῇ εἶνε ἕρμαιον συνεχῶν διακυμάνσεων. Ὁ προϋπολογισμὸς παρέχει ἀνησυχίας μόνον ὅταν καταλήγει εἰς ὀγκώδη ἐλλείμματα δυνάμενα νὰ γεννήσουν πληθωρικὰς ἐκδόσεις ἢ φορολογίας ἱκανὰς νὰ φυγαδεύσουν τὸ κεφάλαιον. Τότε θ' ἀποτελέσῃ οὗτος ἐμπόδιον διὰ τὴν σταθεροποίησιν, τοιαύτη ὅμως δὲν εἶνε ἀσφαλῶς ἡ κατάστασις σήμερον. Ὅσον ἀφορᾷ τὰς μετὰ τοῦ ἐξωτερικοῦ δοσοληψίας ἀποδίδει τὸ ἔλλειμμα αὐτῶν εἰς τὴν δυσπιστίαν τοῦ κεφαλαίου. Τὴν ἄρσιν δ' ἀκριβῶς τῆς δυσπιστίας αὐτῆς θὰ δημιουργήσῃ ἡ σταθεροποίησις ἥτις οὕτω καὶ θὰ ἀποτελέσῃ τὸ μοναδικὸν ἴσως μέσον εἰσροῆς συναλλάγματος ἐν τῇ χώρᾳ. Διαφωνεῖ πρὸς τὸν ὑποστηρίζοντα τὴν συνέχισιν τῆς ἐμπράκτου σταθεροποιήσεως, διότι ἐνῷ καὶ αὐτὴ τὰς ἰδίας θυσίας θ' ἀπαιτήσῃ πρὸς τὴν νόμιμον σταθεροποίησιν μειονεκτεῖ οὐχ ἧττον αὐτῆς ἀπὸ ψυχολογικῆς ἀπόψεως. Ὁ κ. Γρηγορίου ἀντικρούει εἶτα τοὺς ὑποστηρίζοντας τὴν ἀνυπαρξίαν ἐλλείμματος τοῦ διεθνοῦς ἰσοζυγίου μας ἐκ μόνου τοῦ λόγου τῆς σταθερότητος τῆς λίρας. Τοῦτο, λέγει, θὰ ἦτο ἀκριβὲς ἐὰν ἡ σταθερότης τῆς λίρας ἦτο ἀπόρροια συνεχοῦς ἰσοσταθμίσεως τῆς προσφορᾶς πρὸς τὴν ζήτησιν αὐτῆς. Ἀναλύων τὴν σήμερον κρατοῦσαν θεωρίαν φρονεῖ ὅτι ἡ σημερινὴ ἔμπρακτος σταθεροποίησις εἶνε μᾶλλον ἀπόρροια τοῦ ψυχολογικοῦ κατευνασμοῦ τῆς κερδοσκοπίας λόγῳ τῆς εὐοιώνου τροπῆς τῶν οἰκονομικῶν πραγμάτων τῆς χώρας. Ἀναλύων εἶτα τὸ σύστημα τῆς ἑλληνικῆς σταθεροποιήσεως χαρακτηρίζει μᾶλλον αὐτὴν μέτρον ἀποφασιστικῆς προσταθεροποιήσεως καὶ οὐχὶ ὡς καθ' αὐτὸ σταθεροποίησιν. Τὸ τραπεζογραμμάτιον, λέγει, δὲν θὰ ἀνταλλάσσηται ὑποχρεωτικῶς ἔναντι τοῦ χρυσοῦ ἢ τοὐλάχιστον ἔναντι τοῦ δολλαρίου, ἀλλὰ μὲ τὸ ξένον ὑγιὲς νόμισμα καὶ εἰς τιμὴν ἑκάστοτε καθοριζομένην. Καίτοι, λοιπόν, μιμούμεθα τὸ σύστημα τῆς τροπῆς χρυσοῦ—συναλλάγματος (Gold exchange standard) δὲν ἀκολουθοῦμεν ὅμως ὑποτυπωδῶς αὐτὸ ἀφιστάμενοι οὕτω τόσον τοῦ παλαιοῦ νόμου ΓΧΜΒ' ὅσον καὶ τοῦ βελγικοῦ προτύπου. Ἑπομένως οὔτε ἡ χρυσῆ δραχμὴ πρόκειται νὰ εἰσαχθῇ οὔτε δὲ καὶ αἴρεται τὸ καθεστὼς τῆς ἀναγκαστικῆς κυκλοφορίας.

Ὁ κ. Γρηγορίου ἀναλύει εἶτα διὰ μακρῶν τὸν τρόπον τῆς ἐξευρέσεως τῆς τιμῆς σταθεροποιήσεως, καὶ τὰ στοιχεῖα τὰ ὁποῖα πρέπει νὰ ληφθοῦν πρὸς τοῦτο ὑπ' ὄψιν. Μεγίστη, λέγει, πρέπει νὰ ἀποδοθῇ σημασία εἰς τὰς τιμὰς τῶν πραγμάτων ἐκ τῶν ὁποίων θὰ ἐξευρεθῇ ἡ ἐσωτερικὴ ἀγοραστικὴ δύναμις τῆς δραχμῆς. Ἐξηγεῖ διεξοδικῶς τὸ ἐξαιρετικὸν ἐνδιαφέρον τῶν ἐμπορικῶν τάξεων καὶ ἐν γένει τῶν παραγωγῶν ἐπὶ τοῦ σημείου τούτου. Φρονεῖ ὅτι ὁ σημερινὸς τιμάριθμος δὲν ἀποδίδει πιστῶς τὸ κόστος τῆς παραγωγῆς καὶ τὴν ἀκρίβειαν τῆς ζωῆς, ὑποστηρίζει δὲ διὰ μακρῶν τὴν γνώμην ὅτι, ἐὰν κατὰ τὴν σταθεροποίησιν δὲν ληφθοῦν ὑπ' ὄψιν τὰ στοιχεῖα ταῦτα θὰ εἶνε αὐτὴ μᾶλλον ἐπιζημία διὰ τὸν ἔμπορον καὶ τὸν παραγωγόν, [illegible] φρονοῦντας ὅτι ἡ ζωὴ [illegible] λάδι διὰ μόνον τὸν [illegible] τιμάριθμος εἶνε κατώτερος, καὶ ἐπὶ τῇ βάσει τῆς [illegible] συναλλάγματος, καὶ ἐ[illegible] μίζουν ὅτι μετὰ τὴν σ[illegible] σουν ἀμέσως αἱ τιμαὶ [illegible] λέγει, διὰ τῆς αὐξήσεως [illegible] θὰ πέσουν αἱ τιμαί, [illegible] σκοπὸς τῆς σταθεροποιήσεως [illegible] ξιν τοῦ ὁποίου θὰ διέ[illegible] ἀλλὰ κρίσιν ὁριστικῆς [illegible] μείωσιν δὲ ἀκριβῶς τῶν [illegible] σεως ταύτης δὲν θὰ ἐπ[illegible] κόστος τῆς παραγωγῆς [illegible] ἐπίπεδον τοῦ συναλλάγματος [illegible] ἐν τέλει συνιστᾷ νὰ θε[illegible] χίαν σταθεροποιήσεως [illegible] κῆς τιμῆς. «Ἂς μὴ λησμονῶμεν [illegible] νέα καὶ μεγάλα βάρη, [illegible] πέσουν ἐπὶ τῶν ὤμων [illegible]».

Ὁ ἀκροατής

### Ἀκαδημία Ἀθηνῶν

Σήμερον Πέμπτην καὶ ὥραν 4 μ.μ. θὰ γίνῃ εἰς τὴν Ἀκαδημίαν ἡ δεξίωσις τοῦ νέου Ἀκαδημαϊκοῦ κ. Παύλου Νιρβάνα (Πέτρου Ἀποστολίδου). Τὸν νέον Ἀκαδημαϊκὸν θὰ προσφωνήσῃ, ἀνακοινῶν τὸν διορισμόν του, ὁ πρόεδρος κ. Ζέγγελης, κατόπιν θὰ λάβῃ τὸν λόγον καὶ θὰ ὁμιλήσῃ διὰ μακρῶν ὁ κ. Μενάρδος, ἐπὶ τῇ βάσει τὸ σύνηθες τὸ λογοτεχνικὸν ἔργον τοῦ κ. Νιρβάνα, ὅστις θὰ ἀπαντήσῃ δι' ὁμιλίας ἐπὶ λογοτεχνικοῦ θέματος.

Καθ' ἃ ἐγνώσθη θὰ παραστοῦν καὶ αἱ ἐπίσημοι Ἀρχαί. Ἐπειδή, ὡς πληροφορούμεθα, πολλοὶ ἐζήτησαν εἰσιτήρια ἐκ τοῦ γραφείου τῆς Ἀκαδημίας, καθίσταται γνωστὸν ὅτι δὲν χρειάζεται τοιοῦτον, διότι ἡ συνεδρία εἶνε δημοσία καὶ ἡ εἴσοδος ἐλευθέρα διὰ νὰ προσέλθωσιν ἐγκαίρως οἱ ἐπιθυμοῦντες νὰ παραστῶσι.

Μετὰ ταῦτα θὰ γίνωσιν αἱ ἑξῆς ἐπιστημονικαὶ ἀνακοινώσεις. 1) Κ. Μαλτέζος: Ὑποβάλλει ἀνακοίνωσιν τοῦ κ. Γ. Κωνσταντινίδου, περὶ τῆς ἀμέσου χρησιμοποιήσεως τῆς ἡλιακῆς θερμότητος. 2) Α. Βουρνάζος: Ὑποβάλλει ἀνακοίνωσιν τοῦ ἐν Γερμανίᾳ ἀρχιχημικοῦ Φ. Νάουμ, «ἡ παροῦσα θέσις τῆς νιτροχημείας. Σύμβλητα καὶ ἀντέμβλητα αὐτῆς». 3) Δ. Αἰγινήτης: Ὑποβάλλει ἀνακοίνωσιν τοῦ κ. Κεφαλᾶ, «περὶ τῶν [illegible] λάδι.»

### Ὁ χθεσινὸς σεισμός

Ὑπὸ τοῦ σεισμογράφου τοῦ Ἀστεροσκοπείου ἐσημειώθη χθές, ὥραν 12.56'40'' [illegible] ἰσχυρὰ σεισμικὴ δόνησις, προελθοῦσα ἐξ ἀποστάσεως 480 χιλιομέτρων.

### Τὸ ἡφαίστειον Σαντορίνης

Κατὰ τὰς τελευταίας ἡμέρας ἡ δρᾶσις τοῦ ἡφαιστείου τῆς Σαντορίνης ἐξηκολούθησε μετρία, περιοριζομένη εἰς ὀλίγας ἀσθενεῖς ἐκρήξεις. Κατὰ τὴν νύκτα ἐφαίνοντο [illegible] ὄγκοι ἐπὶ τῆς κορυφῆς καὶ γύρω [illegible].

### Πατριωτικὸν Ἵδρυμα Περιθάλψεως

Εἰς τὸ πατριωτικὸν Ἵδρυμα Περιθάλψεως ἐστάλησαν αἱ ἑξῆς προσφοραὶ διὰ τὸ [illegible] τμήματος προστασίας μαθητῶν: [illegible] ἀνθία Νομικοῦ ἐκ Κων)πόλεως [illegible], κ. Ε.Ε. Κων)πόλεως δρ. 3000, κ. Ν. Σταθ[illegible], Θ. Βούλγαρης δρ. 750, κ. Κ[illegible].

### ΚΟΙΝΩΝΙΚΑ

*Ἀναχωρήσεις*

Ὁ κ. Κωνστ. Τσούτης (Κέρ[illegible]) ἀνεχώρησε διὰ Παρισίους.

*Ἀφίξεις*

—Ἐπανῆλθεν ἐκ Παρισίων ἡ Marthe Semeine.

—Ἐπέστρεψεν ἐκ Παρισίων ὁ κ. ΜΑΛΛΙΑΓΡΟΣ, κομίσας πλουσίαν συλλογὴν demi-saison τῶν γυναικείων εἰδῶν τῶν μεγαλυτέρων Παρισινῶν οἴκων. Καταστήματα Μαλλιαγρὸς καὶ Σία, ὁδὸς Ἑρμοῦ 12.

*Ἰατροί*

—Γ. Π. ΚΕΦΑΛΑΣ, ἰατρός—[illegible] Μενάνδρου 51, 9—12 καὶ 3—6.

—ΙΩΑΝΝΗΣ ΑΠ. ΠΑΝΤΟΣ μαιευτὴρ—χειρουργὸς—γυναικολόγος. Δέχεται 4—6 μ.μ. Ὁδὸς Ἀκαδημίας (Κλινικὴ κ. Ἀσημακοπούλου).

—ΑΛΕΞ. Τ. ΤΑΒΛΑΡΙΔΗΣ [illegible] τος), ὁδὸς 1ης Σεπτεμβρίου 51, [illegible] ΟΝ.

**ΕΓΚΑΤΑΣΤΑΣΙΣ ΚΛΙΝΙΚΗΣ**

Ὁ ὀφθαλμίατρος κ. Θ. Τζανῆς ἐγκατέστησε τὴν νέαν του κλινικὴν ἐπὶ τῆς ὁδοῦ Μαυρομιχάλη ἀριθ. 4 καὶ δέχεται [illegible] μ. καὶ 4—6 μ.μ.

Ἐκυκλοφόρησεν ὁ Δ' τόμος τοῦ
"ΚΕΦΑΛΑΙΟΥ"
τοῦ Μάρξ
(«Ἀκαδημαϊκὸν» Ὁμήρου)
Τόμος Α' δρ. 40
» Β' » 45
» Γ' » 45
» Δ' » 45

**ΚΗΔΕΙΑ**

Τὸν προσφιλῆ μας πατέρα, ἀδελφὸν καὶ θεῖον
ΣΤΕΦΑΝΟΝ ΑΡΙΣΤ. ΣΚΥΛΙΤΣΗΝ
Κτηματίαν, ἐτῶν 62
θανόντα τὴν 13 Φεβρουαρίου 1928 ἐν [illegible] κηδεύομεν σήμερον καὶ ὥραν [illegible] ἐν Πειραιεῖ ἐκ τοῦ Ναοῦ τῆς Ἁγίας [illegible] δος εἰς τὸ Νεκροταφεῖον Πειραιῶς. Παρακαλοῦμεν [illegible] φίλους ὅπως παρακολουθήσουν τὴν [illegible].
Πειραιεὺς τῇ 8 Μαρτίου 1928
Τὰ τέκνα: Ἀριστείδης καὶ Ἑλένη Σκυλίτση. Ὁ ἀδελφός: Δημοσθένης [illegible] Οἱ ἀνεψιοί: Πέτρος [illegible] δης Σκυλίτσης.

**ΠΕΝΘΗ**

**ΔΗΜΗΤΡ. Χ. ΤΣΙΤΣΩΝΗΣ**

Ἀπέθανεν καὶ ἐκηδεύθη ἐν Βονίτσῃ Ξηρομέρου ὁ Δημήτριος Χ. Τσιτσώνης, [illegible] τῆς πολιτικῆς καὶ ἀρχοντικῆς οἰκογενείας τοῦ Ξηρομέρου, διατελέσας δικηγόρος, μαθέστατος, χαρακτὴρ ἐκ τῶν ὀλίγων, ἦθος καὶ πρᾶος.

Ὁ θάνατός του, πραγματικὴ ἀπώλεια μόνον διὰ τὴν οἰκογένειάν του ἀλλὰ καὶ διὰ τὴν ἰδιαιτέραν του πατρίδα, ἥτις θρηνεῖ τὴν ἀπώλειαν ἐπιφανοῦς καὶ ἐκλεκτοῦ ἐπιστήμονος.

Τὴν Δευτέραν στὸ
ΜΟΝΤΙΑΛ
ΒΕΡΟΛΙΝΟΝ
Ἡ ὁμιλοῦσα ΤΑΙΝΙΑ
ΑΝΕΥ ΤΙΤΛΩΝ

ΜΟΝΤΙΑΛ
Ἀπὸ τῆς Δευτέρας
Α' ΘΕΣΙΣ
ΔΡ. 12.50
Συγχρόνως 2 ΕΡΓΑ ἐξαιρετικὰ ἐντὸς 3 ὡρῶν
ΜΟΝΤΙΑΛ

Τὴν Δευτέραν
ΑΤΤΙΚΟΝ
ΚΟΝΡΑΤ ΦΑΪΤ
ΠΑΡΕΛΘΟΝ
Παραγωγῆς 1928

ΑΥΡΙΟΝ ΠΑΡΑΣΚΕΥΗΝ
Ἐξόχου σουαρέ
ΣΤΑ ΟΛΥΜΠΙΑ
ΤΗΝ ΞΑΝΘΗ
Η
ΤΗ ΜΕΛΑΧΡΟΙΝΗ;
μὲ τὸν ΑΔΟΛΦΟΝ ΜΕΝΖΟΥ

ΔΟΚΙΜΑΣΑΤΕ ΤΗΝ
ΟΔΟΝΤΟΠΑΣΤΑ
ΡΟΔΑ

*Ἀπὸ τὴν φεμινιστικὴν κίνησιν*

# Εἰς τὴν χώραν ποῦ βασιλεύουν αἱ γυναῖκες

## Ἡ Νορβηγὶς εἶνε γυναῖκα;

Εἰς τὴν «Εἰκονογραφημένην» τοῦ Ὄσλο, ὁ Νορβηγὸς συγγραφεὺς Τσύγκερ δημοσιεύει τὴν κατωτέρω λίαν ἐνδιαφέρουσαν μελέτην περὶ τῆς Νορβηγίδος γυναικός, ἡ ὁποία, ὡς γνωστόν, θεωρεῖται ὡς ἡ πλέον προηγμένη γυναῖκα τῆς συγχρόνου ἐποχῆς.

Ἡ Ἐλεονώρα Ντοῦζε ἔγραφε πρὸ πολλῶν ἐτῶν πρὸς τὸν Λέοντα Τολστόϊ: «Ἐὰν θέλετε νὰ κάμετε τὴν κόρην σας ἀνεξάρτητον, τότε στείλατέ την εἰς τὰς Σκανδιναυϊκὰς Χώρας—ἐκεῖ θὰ γνωρίσῃ τὴν γυναῖκα, ὄχι ὡς κοίτεὰν τοῦ ἀνδρός, ἀλλ' ὡς φίλην καὶ σύντροφόν του».

Τὸ περιλάλητον ζήτημα τῆς «Νόρας», τὸ δημιουργηθὲν διὰ τοῦ δημοσίου κοινωνικοῦ δράματος τοῦ Ἴψεν, ἔχει πλέον λυθῇ διὰ τὴν Νορβηγίδα γυναῖκα. Ἡ Νορβηγὶς δὲν εἶνε τὸ κατοικίδιον ζῶον, τὸ ὁποῖον τρέφει ὁ ἄνδρας καὶ διαμορφώνει κατὰ τὴν ἀρέσκειάν του καὶ τὸ ὁποῖον δύναται νὰ θέσῃ, ὅταν τὸ θελήσῃ, εἰς κατωτέραν πνευματικὴν καὶ ψυχικὴν μοῖραν. Ἡ Νορβηγὶς γυναῖκα ἤνθρεν ἀνέκαθεν μεταξὺ τῶν ἠθικῶς ἐλευθέρων γυναικῶν τοῦ κόσμου.

Κατὰ τὸν παρελθόντα αἰῶνα ἐσήκωσε πρώτη τὴν σημαίαν τοῦ ἀγῶνος ὑπὲρ τῆς διεκδικήσεως τῶν δικαιωμάτων τῆς γυναικός. Ἠξίωσε πρώτη νὰ βαδίσῃ πλησίον τοῦ ἀνδρὸς καὶ ὄχι μετ' αὐτόν. Ἴσα δικαιώματα εἰς τὴν κοινωνίαν, εἰς τὸν γάμον, εἰς τὴν δημοσίαν ζωήν. Ὅλα τὰ ἐπέτυχεν. Ἡ Νορβηγία παρεχώρησεν ἐκ τῶν πρώτων δικαίωμα ψήφου εἰς τὰς γυναῖκας. Γυναῖκες εἰς τὴν Βουλήν, γυναῖκες εἰς τὰς ἀνωτάτας δημοσίας θέσεις, γυναῖκες εἰς τὰ δικαστήρια, γυναῖκες παντοῦ. Ἡ δημοσία ἠθικὴ εἰς τὴν Νορβηγίαν δίδει μεγαλυτέραν ἐρωτικὴν ἐλευθερίαν εἰς τὴν γυναῖκα, παρὰ εἰς ἄλλας χώρας. Ἀλλ' ἐὰν ἐξετάσωμεν καλῶς τὰ αἴτια τῆς τοιαύτης ἐξελίξεως τῆς Νορβηγίδος γυναικός, θὰ ἴδωμεν ὅτι δὲν πρόκειται περὶ τυχαίου τινὸς γεγονότος.

Τὸ κύριον χαρακτηριστικὸν τῆς Νορβηγίδος γυναικός, ἐκεῖνο ἀκριβῶς εἰς τὸ ὁποῖον ὀφείλει τὴν καταπληκτικὴν ἀνάπτυξίν της, εἶνε ἡ ... ἀνδρικότης της. Βεβαίως, ἡ προσπάθεια τῆς γυναικὸς ὅπως ὁμοιάσῃ μὲ τὸν ἄνδρα, δύναται νὰ χαρακτηρισθῇ ὡς ἡ οὐσιώδης τάσις τῆς συγχρόνου γυναικός. Ἀλλ' ἡ τάσις αὐτὴ εἰς τὴν Νορβηγίαν δὲν εἶνε καθόλου νέα.

Ἀρκεῖ νὰ ἐνθυμηθῇ κανεὶς τὸν παλαιὸν γερμανικὸν θρῦλον, περὶ τῆς τόσον ἱκανῆς εἰς τὸ τόξον βασιλίσσης Βρουνχίλδης, ἡ ὁποία ἀπέκοπτε τὰς κεφαλὰς ὅλων τῶν μνηστήρων της, οἱ ὁποῖοι δὲν ἦσαν ἱκανοὶ νὰ τὴν νικήσουν εἰς τὸ πήδημα καὶ εἰς τὸ ὁρό-... τὸν μον. Ἐὰν ἡ σημερινὴ Νορβηγὶς δὲν εἶνε τόσον τραχεῖα, ὅσον ἡ βασίλισσα Βρουνχίλδη, πάντως διαπνέεται ἀπὸ τὸν ἴδιον ἔρωτα πρὸς τὸ σπόρ. Πρέπει νὰ ἴδῃ κανεὶς τὴν Νορβηγίδα παγοδρομοῦσαν μὲ τὰ σκί, διὰ νὰ τὴν ἐκτιμήσῃ δεόντως. Ἡ Νορβηγὶς χρησιμοποιεῖ τὰ «σκὶ» της μὲ ὅσην τόλμην καὶ δεξιότητα δὲν ἡμπορεῖ νὰ τὰ χρησιμοποιήσῃ κανεὶς σχεδὸν ἀντιπρόσωπος τοῦ ἀσθενοῦς φύλου εἰς τὴν Κεντρικὴν Εὐρώπην. Πρὸ πάντων τὸ πήδημα μὲ τὰ «σκί», τὸ ὁποῖον ἀπαιτεῖ ἰδίως δύναμιν θελήσεως, τόλμην καὶ ἀποφασιστικότητα, εἶνε ἕνα ἀπὸ τὰ πλέον συνήθη καὶ ἀγαπητὰ σπὸρ τῶν θυγατέρων τῆς Εδας εἰς τὴν Νορβηγίαν. Κατὰ τοὺς ἀγῶνας παγοδρομίας τοῦ παρελθόντος ἔτους, αἱ Νορβηγίδες εἶχον εἰς τὸ πήδημα μὲ τὰ «σκὶ» ἐπιδόσεις, ποὺ θὰ ἐζήλευαν πολλοὶ ἄρρενες ἀθληταὶ εἰς τὴν Δυτικὴν καὶ τὴν Κεντρικὴν Εὐρώπην.

Εἰς τὴν ζωὴν τῶν σπὸρ ἡ ἐλευθέρα σχέσις μεταξὺ τῶν φύλων προσλαμβάνει μίαν ὅλως ἐξεχωριστὴν ἔκφρασιν. Μία νεαρὰ δεσποινὶς καλῆς οἰκογενείας ἡμπορεῖ νὰ ταξιδεύῃ εἰς τὰ χιονισμένα βουνὰ καὶ εἰς τὰ παγωμένα φιὸρδ μὲ οἱονδήποτε σύντροφον θέλει· ἡ δημοσία ἠθικὴ εἰς τὴν Νορβηγίαν τὸ ἐπιτρέπει.

Ὁ τύπος τῆς Νορβηγίδος εἶνε λεπτὸς καὶ εὐγενής, ὅσον ἀφορᾷ τὴν μορφὴν καὶ τὴν σιλουέτταν. Αἱ γυναῖκες τοῦ Ὄσλο, τῆς παλαιᾶς Χριστιανίας, εἶνε γνωσταὶ εἰς ὅλον τὸν κόσμον διὰ τὴν ὡραιότητά των, τὴν δὲ ἀπαράμιλλον δροσερότητα τῆς μορφῆς των ὀφείλουν κατὰ μέγα μέρος εἰς τὴν ἀγάπην των πρὸς τὰ σπὸρ καὶ τὴν φυσικὴν ζωήν.

Ἡ Νορβηγὶς δὲν εἶνε ὑπὲρ τὸ δέον ἰσχνή, καθὼς καταντᾷ πολὺ συχνὰ ἡ Δανίς, ἀλλ' οὔτε καὶ χονδροκόκκαλη, καθὼς ἡ Σουηδίς. Τὸν τύπον τῆς Νορβηγίδος ἡμπορεῖ νὰ συναντήσῃ κανεὶς καὶ εἰς τὰ παράλια μέρη τῆς Γερμανίας, ἀλλ' ἡ «Γκρέτχεν», ὡς ψυχοσύνθεσις, εἶνε κάτι τελείως ξένον πρὸς τὴν ἰδιοσυγκρασίαν τῆς Νορβηγίδος. Αἱ Νορβηγίδες δὲν εἶνε καθόλου αἰσθηματικαί, εἶνε μόνον ἀνεπιτήδευτοι. Οὐδέποτε σχεδὸν ἤκουσα Νορβηγίδα νὰ τραγουδῇ μὲ περιπάθειαν.

Οἱ Γερμανοί, ὅταν λέγουν «γυναῖκα τοῦ Βορρᾶ», ἐννοοῦν μίαν γυναῖκα—ἄνδρα, ἀλλὰ δὲν ἔχουν δίκαιον. Ἡ Νορβηγὶς εἶνε ἡ γυναῖκα, ποὺ ἀνεπτύχθη σύμφωνα μὲ τὴν φύσιν καὶ τὸ περιβάλλον της.

Τὸ αὐθόρμητον τοῦ νορβηγικοῦ λαοῦ ἀντικατοπτρίζεται τελείως εἰς τὸν πολιτισμὸν τῶν Νορβηγίδων. Ἐξαιρετικὴ πνευματικότης ἢ λεπτὸν μουσικὸν αἴσθημα δὲν τὰς χαρακτηρίζει, βεβαίως, εἶνε ὅμως εἰς ἄκρον ἀνεπτυγμέναι. Εἶνε δὲ γεγονὸς ὅτι ἐδέχθησαν ἀσμένως τὰς τάσεις τοῦ συγχρόνου γυναικείου κόσμου. Αἴφνης, διὰ τὴν ἐπιβολὴν τῆς μόδας τῶν κομμένων μαλλιῶν δὲν ἐχρειάσθησαν εἰς τὴν Νορβηγίαν οὔτε ἀγῶνες, οὔτε συζητήσεις.

Ἡ μόδα τῶν κομμένων μαλλιῶν, ἡμπορεῖ νὰ εἴπῃ κανείς, ὅτι ἑταιρίαζεν εἰς τὴν Νορβηγίδα ὅσον εἰς καμμίαν ἄλλην Εὐρωπαίαν. Εἰς τὴν ἀρχικὴν δροσερότητά της προσέθεσε νέαν χάριν καὶ νέαν δύναμιν, διότι ἡ Νορβηγὶς εἶνε .. ρωμαλέα. Κάθε νέα μόδα γίνεται δεκτὴ μὲ ἐνθουσιασμὸν ἀπὸ τὴν Νορβηγίδα, ἐνῷ ἀντιθέτως αἱ Σουηδίδες δεικνύουν μίαν συντηρητικὴν ἐπιφυλακτικότητα ἀπέναντι ὅλων αὐτῶν τῶν πραγμάτων. Ἡ ὑπάρχουσα μεταξὺ τῶν γυναικῶν τῶν δύο ὁμόρων Σκανδιναυϊκῶν Χωρῶν διαφορὰ φαίνεται καὶ ἀπὸ τὴν λογοτεχνίαν των. Ἡ Σέλμα Λάγκερλαιφ, ἡ μεγαλυτέρα ποιήτρια τῆς Σουηδίας, οὐδέποτε ὑπερέβη ὡρισμένα σύνορα εἰς τὴν περιγραφὴν ἐρωτικῶν σκηνῶν. Ἀντιθέτως ἡ Σύγκριτ Ούντσετ, ἡ μεγαλυτέρα συγγραφεὺς τῆς Νορβηγίας, εἶνε ἀπείρως τολμηροτέρα εἰς τὰς περιγραφάς της. Ὁ ρεαλισμὸς της κάμνει συχνὰ τοὺς ἀναγνώστας της νὰ ἀποροῦν, πῶς εἶνε δυνατὸν μία γυναῖκα νὰ γράφῃ καθ' ὃν τρόπον γράφει αὐτή!

ΕΝΑ ΤΟΛΜΗΡΟΝ ΣΧΕΔΙΟΝ

# Η ΣΗΡΑΓΞ ΜΕΤΑΞΥ ΕΥΡΩΠΗΣ ΚΑΙ ΑΦΡΙΚΗΣ

## ΤΑ ΣΥΓΚΡΟΥΟΜΕΝΑ ΕΥΡΩΠΑΪΚΑ ΣΥΜΦΕΡΟΝΤΑ

*Ἀπὸ αἰῶνος καὶ πλέον ἀπαλλάσσονται σκέψεις διὰ τὴν πραγματοποίησιν ἑνὸς μεγάλου σχεδίου, τῆς ἑνώσεως διὰ σήραγγος τῆς Γαλλίας μετὰ τῆς Ἀγγλίας. Μὲ τὴν σημερινήν, τὴν καταπληκτικὴν πρόοδον τῆς μηχανικῆς, ἡ κατασκευὴ μιᾶς σήραγγος ὑπὸ τὸν πυθμένα τοῦ στενοῦ τῆς Μάγχης δὲν θὰ προσέκρουεν, ἀσφαλῶς, ἐπὶ μεγάλων τεχνικῶν δυσκολιῶν. Ἐπίσης καὶ τὸ οἰκονομικὸν πρόβλημα ἐν προκειμένῳ δὲν φαίνεται νὰ εἶνε ἄλυτον. Τοὐλάχιστον, οἱ ὑπολογισμοὶ τῶν εἰδικῶν ἀναβιβάζουν τὴν ἀπαιτηθησομένην διὰ τὴν κατασκευὴν τῆς σήραγγος ταύτης δαπάνην εἰς ἕνα ποσόν, δυνάμενον νὰ εὑρεθῇ εὐκόλως μεταξὺ τῶν τυχὸν ἐνδιαφερθησομένων κεφαλαιούχων. Τὸ ζήτημα ὅμως εἶνε ἄλλο: ὅτι οἱ Ἄγγλοι δὲν ἔβλεπουν μὲ μεγάλον ἐνθουσιασμὸν τὸ ἐνδεχόμενον τῆς ἑνώσεώς των μετὰ τῆς εὐρωπαϊκῆς ἠπείρου. Πολιτικοὶ καὶ στρατιωτικοὶ λόγοι καθιστοῦν ἀνεπιθύμητον διὰ τοὺς Ἄγγλους τὴν ἐκτέλεσιν ἑνὸς τοιούτου σχεδίου καὶ εἶνε πολὺ φυσικόν, διότι ἡ πλεονεκτικὴ θέσις τῆς Ἀγγλίας ὀφείλεται πρὸ παντὸς εἰς τὴν νησιωτικήν της ὑπόστασιν.*

*Ἐνῷ λοιπὸν τὸ ζήτημα τῆς σήραγγος τῆς Μάγχης τίθεται καὶ πάλιν ad acta, εἰς τὴν Νότιον Εὐρώπην, συγκεκριμένως εἰς τὴν Ἱσπανίαν, παρατηρεῖται μία ζωηροτάτη κίνησις ὑπὲρ τῆς κατασκευῆς μιᾶς σήραγγος μεταξὺ Γιβραλτὰρ καὶ Κεούτας, ἡ ὁποία θὰ ἑνώσῃ ὑπὸ τὴν θάλασσαν τὴν Εὐρώπην μετὰ τῆς Ἀφρικῆς. Ἡ Ἱσπανία, ἡ εὐημερία τῆς ὁποίας ἔφθασεν εἰς τὸν ὕψιστον βαθμόν, λόγῳ τοῦ ὅτι παρέμεινεν οὐδετέρα κατὰ τὸν παγκόσμιον πόλεμον καὶ ἡ ὁποία κατώρθωσε νὰ ἐξασφαλίσῃ μίαν μόνιμον θέσιν εἰς τὸ Μαρόκον, ἔχει ἀμέριστον τὴν ὑποστήριξιν τῆς Γαλλίας ὅσον ἀφορᾷ τὴν πραγματοποίησιν τοῦ σχεδίου τούτου. Ἡ Ἀγγλία ὅμως δὲν βλέπει μὲ μεγάλην συμπάθειαν τὴν συντελουμένην ἐν προκειμένῳ ζύμωσιν. Καὶ πάλιν πολιτικὰ καὶ στρατιωτικὰ ζητήματα τίθενται ἐπὶ τάπητος. Διὰ τὴν ἀγγλικὴν κατοχὴν εἰς τὸ Γιβραλτὰρ οἱ Ἱσπανοὶ πατριῶται δὲν εἶνε καθόλου ἐνθουσιασμένοι, ὡς γνωστόν. Τὴν αἰσθάνονται ὡς ἕνα ἀγκάθι μέσα εἰς τὴν σάρκα των, διότι τὰ βρεταννικὰ ὀχυρὰ εἰς τὸ σημεῖον αὐτὸ ἀποτελοῦν ἀκόμη καὶ σήμερον, ἂν ὄχι καθ' ὃν τρόπον ἄλλοτε, πάντως κατὰ ἕνα τρόπον ἀρκετὰ σαφῆ, ἕνα φραγμόν, φραγμὸν ἐμποδίζοντα τὴν ἐκ δυσμῶν εἴσοδον εἰς τὴν Μεσόγειον θάλασσαν. Ἀλλ' ἡ σημασία τοῦ ἀγγλικοῦ Γιβραλτὰρ θὰ ἐξουδετεροῦτο ἐξ ὁλοκλήρου, εἰς περίπτωσιν καθ' ἣν μία σήραγξ μεταξὺ Εὐρώπης καὶ Ἀφρικῆς ἐξησφάλιζε τὴν συγκοινωνίαν ὑπὸ τὸν πυθμένα τῆς προστατευομένης ὑπὸ τῆς Ἀγγλίας θαλάσσης.*

*Εἰς τὴν Μαδρίτην καὶ τὴν Βαρκελώνην, καθὼς καὶ εἰς τὸ Παρίσι, τὸ σχέδιον τῆς σήραγγος ταύτης ἀποτελεῖ ἀντικείμενον εὐμενεστάτων σχολίων. Ἐξεπονήθησαν ἤδη παρὰ διαφόρων μηχανικῶν σχέδια, εἰς τὰ ὁποῖα καθορίζονται καὶ αἱ ἐλάχισται λεπτομέρειαι τοῦ ὅλου ἔργου, καθὼς δὲ λέγεται μάλιστα, ἕνα Γαλλοϊσπανικὸν κονσόρτσιουμ εἶνε ἤδη ἕτοιμον νὰ διαθέσῃ τὰ ἀπαιτούμενα διὰ τὴν ἐκτέλεσιν τοῦ κεφάλαια. Ἐννοεῖται ὅτι αἱ λεπτομέρειαι τοῦ σχεδίου τηροῦνται ἀκόμη μυστικαί. Ὅσα ἐγνώσθησαν ἐν προκειμένῳ εἶνε τὰ ἑξῆς: Πρῶτον ὅτι διὰ τὴν κατασκευὴν τῆς ἐν λόγῳ σήραγγος θὰ ἀπαιτηθῇ κεφάλαιον 400 ἑκατομμυρίων πεσετῶν. Δεύτερον ὅτι ἡ σήραγξ αὐτὴ θὰ εἶνε μήκους πεντήκοντα χιλιομέτρων καὶ ὅτι θὰ φθάσῃ ἀνώτατον βάθος 400 μέτρων. Τρίτον ὅτι ἡ σήραγξ αὐτὴ θὰ στρωθῇ διὰ σιδηροτροχιῶν, εἰς τρόπον ὥστε νὰ καταστῇ δυνατὴ ἡ ἀπ' εὐθείας σιδηροδρομικὴ συγκοινωνία μεταξὺ Καλαὶ καὶ Ταγγέρης. Ἡ πραγματοποίησις τοῦ ἐν λόγῳ σχεδίου πιστεύεται γενικῶς, ὅτι θὰ καταστήσῃ στενωτέρους τοὺς δεσμοὺς φιλίας μεταξὺ Γαλλίας καὶ Ἱσπανίας.*

*Βεβαίως, ὑπάρχουν καὶ ἀπαισιόδοξοι, οἱ ὁποῖοι ἀμφιβάλλουν. Εἶνε δύσκολον νὰ πιστεύσουν ὅτι τὸ σχέδιον αὐτὸ θὰ πραγματοποιηθῇ, διότι ἡ Ἀγγλία ἀντιδρᾷ καὶ ἡ Ἀγγλία γνωρίζει νὰ ἐπιμένῃ. Καθὼς εἰς τὴν Βόρειον Εὐρώπην, ἡ ἀρχὴ τοῦ «splendide isoleucent» παρεμποδίζει τὴν πραγματοποίησιν τοῦ σχεδίου τῆς διὰ σήραγγος ἑνώσεως τῆς Γαλλίας μετὰ τῆς Ἀγγλίας, ἔτσι καὶ εἰς τὴν Νότιον Εὐρώπην πιθανὸν ἡ Ἀγγλία νὰ μὴ παραιτηθῇ ἄνευ ἀγῶνος τῶν ἐγωϊστικῶν βλέψεων, ὅσον ἀφορᾷ τὴν κατοχὴν τῶν Στηλῶν τοῦ Ἡρακλέους καὶ τὴν βρεταννικὴν κυριαρχίαν εἰς τὴν Μεσόγειον θάλασσαν.*

*Αἱ διεξαγόμεναι συζητήσεις περὶ τῆς μελετωμένης σήραγγος μεταξὺ Εὐρώπης καὶ Ἀφρικῆς ἀφυπνίζουν μίαν ἐνδιαφέρουσαν, ὄντως, ἀνάμνησιν. Πρὸ πεντήκοντα περίπου ἐτῶν ὑπῆρχε κάποιος θρῦλος εἰς τὴν Νότιον Ἱσπανίαν, ἕνας θρῦλος τὸν ὁποῖον πολλοὶ ἐθεώρουν καὶ θεωροῦν ἀκόμη ὡς πραγματικότητα: ὅτι δηλαδὴ ὑπάρχει κάποιο ἄγνωστον ὑπόγειο μονοπάτι, ποὺ ἑνώνει τὴν Ἱσπανίαν μετὰ τῶν ἀκτῶν τῆς Βορείου Ἀφρικῆς. Πρὸς ἀπόδειξιν τοῦ πράγματος ἔγινε μάλιστα τὸ ἑξῆς πρωτότυπον πείραμα. Συνέλαβον μερικοὺς ἐκ τῶν πολυαρίθμων πιθήκων, οἱ ὁποῖοι ζοῦν εἰς τοὺς βράχους τοῦ Γιβραλτὰρ καὶ ἀφοῦ τοὺς ἐφόρεσαν διακριτικὰ χάλκινα βραχιόλια, τοὺς ἄφησαν καὶ πάλιν ἐλευθέρους. Μετά τινα χρόνον ἐθεάθησαν καὶ συνελήφθησαν μερικοὶ ἐκ τῶν πιθήκων αὐτῶν, ποὺ ἔφερον τὰ βραχιόλια, εἰς τὰς ἀκτὰς τοῦ Μαρόκου. Ἐπειδὴ δὲν ἦτο δυνατὸν νὰ παραδεχθῇ κανείς, ὅτι οἱ ἐν λόγῳ πίθηκες ἔφθασαν εἰς τὴν ἀφρικανικὴν παραλίαν κολυμβῶντες, ἐσχηματίσθη ἡ πεποίθησις ὅτι ὁ περὶ ὑπάρξεως τῆς μυστικῆς αὐτῆς ὁδοῦ ὑπὸ τὴν θάλασσαν θρῦλος ἦτο πραγματικότης. Παρὰ τὰς καταβληθείσας ὅμως προσπαθείας πρὸς ἀνεύρεσιν τῆς ὁδοῦ, ἡ ὁποία ἑνώνει τὰς δύο ἠπείρους, οὐδὲν τὸ θετικὸν κατέστη δυνατὸν νὰ ἐξακριβωθῇ. Καὶ αἱ νεώτεραι ἔρευναι, αἱ ἐνεργηθεῖσαι ἐσχάτως, ἀπέβησαν ἄκαρποι.*

*Ἐντὸς τῶν μηνῶν τούτων πιστεύεται, πάντως, ὅτι τὸ ζήτημα τῆς σήραγγος Γιβραλτὰρ - Κεούτας θὰ εἰσέλθῃ εἰς τὴν ὁριστικήν φάσιν του. Δὲν ὑπάρχει δὲ ἀμφιβολία, ὅτι ἡ κατασκευὴ τοῦ ἔργου αὐτοῦ δὲν θὰ εἶνε μόνον ἕνας μεγάλος θρίαμβος τῆς συγχρόνου τεχνικῆς, ἀλλὰ συγχρόνως καὶ μία ὑπέροχος νίκη τοῦ πολιτισμοῦ. Ἡ Εὐρώπη δὲν θὰ κατακτήσῃ, ἐν τοιαύτῃ περιπτώσει, τὴν Ἀφρικὴν διὰ τῆς βίας τῶν ὅπλων, ἀλλὰ διὰ τῆς ὑπεροχῆς τοῦ πνεύματος.*

ΕΥΓΕΝΙΟΣ ΖΟΛΙΕ

ΑΠΟ ΤΗΝ "ΕΛΛΗΝΙΚΗΝ ΚΡΙΣΙΝ,,

ΑΡΙΣΤΟΥ ΚΑΜΠΑΝΗ

# ΤΟ ΚΙΝΗΜΑ ΤΗΣ ΘΕΣΣΑΛΟΝΙΚΗΣ ΚΑΙ Η ΕΚΣΤΡΑΤΕΙΑ ΠΡΟΣ ΚΑΤΑΚΤΗΣΙΝ ΤΩΝ ΑΘΗΝΩΝ

## ΙΣΤΟΡΙΚΑΙ ΑΝΑΜΝΗΣΕΙΣ ΔΗΜΟΣΙΟΓΡΑΦΟΥ

### ΑΝΑΒΟΛΗ ΤΗΣ ΑΝΑΓΝΩΡΙΣΕΩΣ ΤΟΥ κ. ΒΕΝΙΖΕΛΟΥ.—Η ΔΙΑΣΚΕΨΙΣ ΤΗΣ ΡΩΜΗΣ.—Ο ΣΑΡΡΑΪΓ ΠΡΟΤΕΙΝΕΙ ΠΟΛΕΜΟΝ ΚΑΤΑ ΤΗΣ ΕΛΛΑΔΟΣ.—Ο ΛΟΫΔ ΤΖΩΡΤΖ ΦΟΒΕΙΤΑΙ ΟΤΙ ΘΑ ΔΥΣΑΡΕΣΤΗΣΗ ΤΑΣ ΗΝΩΜΕΝΑΣ ΠΟΛΙΤΕΙΑΣ.—ΤΟ ΤΕΛΕΣΙΓΡΑΦΟΝ.—ΣΥΜΒΟΥΛΙΟΝ ΤΟΥ ΣΤΕΜΜΑΤΟΣ. ΔΗΛΩΣΕΙΣ ΤΟΥ Δ. ΡΑΛΛΗ.—Η ΕΛΛΑΣ ΚΑΜΠΤΕΤΑΙ

Ἀναδρομή. Ἐνδιαφέρουσα ἴσως θὰ ἦτο διὰ τὸν ἀναγνώστην τῆς παρούσης ἀφηγήσεως ἡ ἐξιστόρησις τῶν περιστατικῶν, τὰ ὁποῖα ἤγαγον εἰς τὴν διὰ τοῦ Μποσδάρι ἐπίδοσιν τῆς διακοινώσεως περὶ ἐπανορθώσεων, ἱκανοποιήσεων, ἀποφυλακίσεων καὶ...ἐγγυήσεων:

Μετὰ τὰ γεγονότα τῆς 18—19 Νοεμβρίου (π. ἡ.) ὁ κ. Βενιζέλος ἐζήτησε τὴν ἐπίσημον ἀναγνώρισιν τῆς Κυβερνήσεώς του. Ἡ Γαλλία ἐπροθυμοποιήθη, ἀλλ' εἶχαν ἀντιρρήσεις ἡ Ἰταλία καὶ ἡ Ρωσσία. Ἐξευρέθη οὕτω μέση λύσις. Καὶ ἐστάλησαν ἀντιπρόσωποι τῆς Ἀγγλίας καὶ τῆς Γαλλίας —πράκτορες— οἱ Γκράμβιλ καὶ Δὲ Μπιγὺ εἰς Θεσσαλονίκην.

Ἐν τῷ μεταξὺ ἔπιπτεν ἡ Ἀγγλικὴ Κυβέρνησις τοῦ Ἄσκουϊθ. Τὴν διεδέχετο Κυβέρνησις ὑπὸ τὸν Λόϋδ Τζώρτζ, ὁ ὁποῖος εἰς νέαν πρότασιν τοῦ Μπριὰν περὶ ἀναγνωρίσεως τοῦ κ. Βενιζέλου παρετήρησε ὅτι τοιαύτη ἐνέργεια τῶν Συμμάχων θὰ ἔθετεν εἰς κίνδυνον τοὺς Βενιζελικοὺς ἐν Ἀθήναις. Ἡ ἐκθρόνισις τοῦ βασιλέως μόνον διὰ τῆς βίας θὰ ἦτο δυνατὸν νὰ ἐπιτευχθῇ.

Ἀπεφασίσθη ὁπωσδήποτε ὁ ἀποκλεισμός....

Συνῆλθεν ἀκολούθως διάσκεψις ἐν Ρώμῃ.

Εἰς τὴν Διάσκεψιν τῆς Ρώμης, εἰς ἣν ὑπέβαλεν ὑπόμνημα ὁ Λάμπρος, κληθέντες μετέσχον ὁ στρατηγὸς Σαρράϊγ, ὁ Δὲ Μπιγὺ καὶ ὁ Ἔλλιοτ.

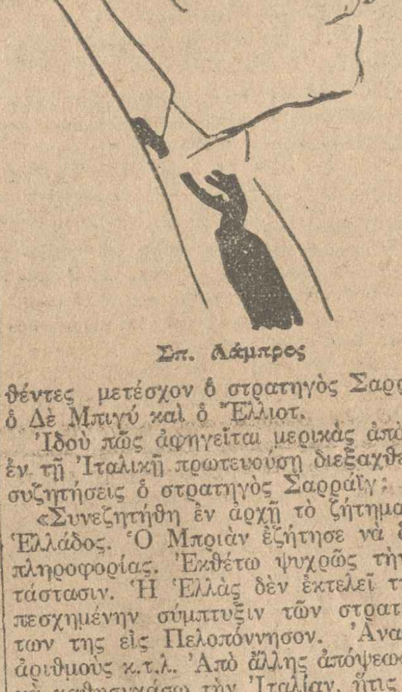

Σπ. Λάμπρος

Ἰδοὺ πῶς ἀφηγεῖται μερικὰς ἀπὸ τὰς ἐν τῇ Ἰταλικῇ πρωτευούσῃ διεξαχθείσας συζητήσεις ὁ στρατηγὸς Σαρράϊγ:

«Συνεζητήθη ἐν ἀρχῇ τὸ ζήτημα τῆς Ἑλλάδος. Ὁ Μπριὰν ἐζήτησε νὰ δώσω πληροφορίας. Ἐκθέτω ψυχρῶς τὴν κατάστασιν. Ἡ Ἑλλὰς δὲν ἐκτελεῖ τὴν ὑπεσχημένην σύμπτυξιν τῶν στρατευμάτων της εἰς Πελοπόννησον. Ἀναφέρω ἀριθμοὺς κ.τ.λ. Ἀπὸ ἄλλης ἀπόψεως, διὰ νὰ καθησυχάσω τὴν Ἰταλίαν, ἥτις μισεῖ θανασίμως τὸν Βενιζέλον κ.τ.λ. δηλῶ ὅτι οὐδεὶς Βενιζελικὸς πατεῖ τὴν οὐδετέραν ζώνην, ὅτι τῇ αἰτήσει μου ὁ Βενιζέλος ἀπέσυρε τὰ στρατεύματά του ἀπὸ τὴν Αἰκατερίνην καὶ τὴν Κορυτσάν, ὅτι ἐκτελεῖ πᾶν ὅ,τι τοῦ ζητῶ... Ἐκ τῆς ἐκθέσεως τὴν ὁποίαν κάμνω προκύπτει ὅτι ἡ Ἑλλὰς θέλει νὰ μᾶς ἐπιτεθῇ. Ἐκφράζω τὴν γνώμην ὅτι δὲν πρέπει νὰ τὴν ἀφήσωμεν νὰ ἐκλέξῃ αὐτὴ τὴν ὥραν—ν' ἀναμείνῃ δηλαδὴ ὅπως εὑρεθῶμεν ἐν συρράξει εἰς τὸ Σερβικὸν μέτωπον...

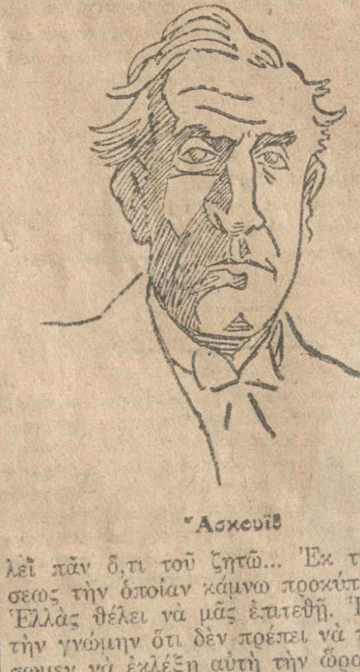

Ἄσκουϊθ

»Ὁ Ἄγγλος στρατιωτικὸς ἀκόλουθος (τῆς ἐν Ἀθήναις πρεσβείας) διαμφισβητεῖ τοὺς ἀριθμούς μου καὶ τοῦ ἀπαντῶ...»

Κοντολογῆς ὁ Σαρράϊγ προέτεινε τὴν κατάκτησιν τῆς ἀόπλου Ἑλλάδος...

«Ἡ Διάσκεψις, συνεχίζει ὁ Σαρράϊγ, ἐξετάζει ἄλλο σημεῖον: Τὸ μέτωπον. Ὁ Λόϋδ Τζώρτζ θέλει νὰ διευθύνῃ τὴν συζήτησιν, θέτει πλῆθος ζητημάτων καὶ ἐπὶ μίαν ὥραν ἀπαντῶ εἰς σειρὰν ἐρωτήσεών του. Κατὰ βάθος ὅλα αὐτὰ συνοψίζονται εἰς τοῦτο: Πρὸ τῆς διασκέψεως ὁ Καδόρνα καὶ ὁ Ρόμπερτσον εἶχαν ζητήσει τὴν ἐκκένωσιν τῆς Σερβίας. Ὁ Λόϋδ Τζώρτζ μὲ ὠθεῖ ἐπὶ ἐδάφους ἀποκλειστικῶς στρατιωτικοῦ, πολλαπλασιάζων τὰς ὑποθέσεις διὰ νὰ μὲ κάμῃ νὰ πῶ ὅτι πρέπει νὰ ἐκκενώσωμεν τὴν Σερβίαν ἂν δὲν λάβωμεν ἐνισχύσεις, ἐνισχύσεις ἃς εἶνε ἀδύνατον νὰ λάβωμεν. Διὰ λόγους αἰσθηματικούς, ὡς διὰ λόγους στρατιωτικοὺς δὲν ὑποχωρῶ καὶ ἐπανέρχομαι πάντοτε εἰς τὸ λάϊτ-μοτίβ: Οὐδεμία σύμπτυξις. Παρὰ τὴν σχεδὸν ἀσφαλῆ καταστροφήν; μοῦ παρατηροῦν. Δὲν θὰ λάβῃ χώραν καταστροφή, ἀπαντῶ κ.τ.λ.»

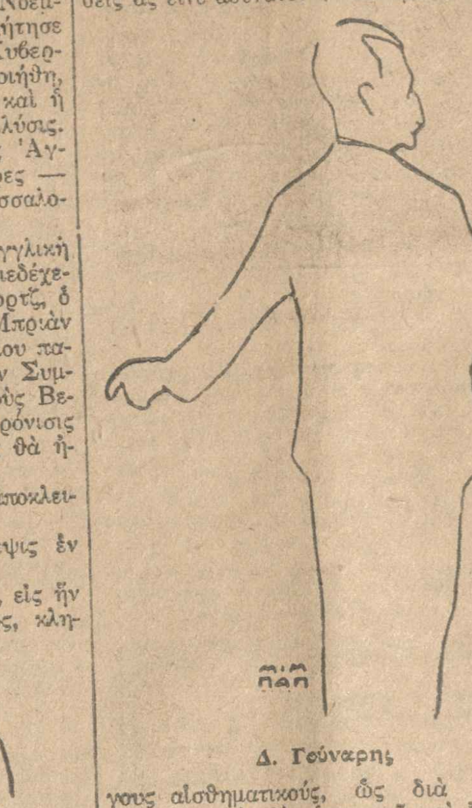

Δ. Γούναρης

Καὶ ἡ Διάσκεψις τερματίζεται ἀποφασίζουσα μόνον τὴν ἐπίδοσιν τοῦ κατωτέρω ἀναφερθησομένου τελεσιγράφου.

Ἀξιοσημείωτον ἐν τούτοις εἶνε καὶ αὐτὸ τὸ σημεῖον τῆς ἀφηγήσεως τοῦ Σαρράϊγ:

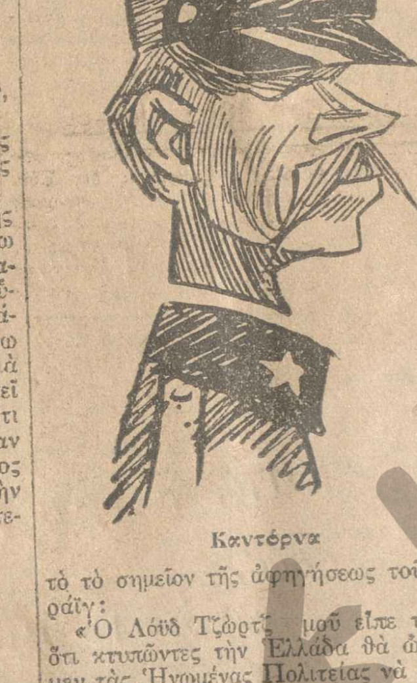

Καντόρνα

«Ὁ Λόϋδ Τζώρτζ μοῦ εἶπε τελικῶς ὅτι κτυπῶντες τὴν Ἑλλάδα θὰ ὠθούσαμεν τὰς Ἡνωμένας Πολιτείας νὰ μὴ μᾶς δώσουν πλέον τίποτε καὶ ὁ πόλεμος θὰ ἐχάνετο...»

Τὴν πρωΐαν τῆς 20)2 Ἰανουαρίου ἀνήρχοντο καὶ ἐγίνοντο δεκτοὶ ἀλληλοδιαδόχως εἰς τὰ Ἀνάκτορα οἱ Ζαΐμης, Ράλλης, Γούναρης, Δραγούμης. Τὸ ἀπόγευμα ὁ βασιλεὺς ἐδέχετο τὸν κ. Σκουλούδην, τὸν Καλογερόπουλον, τὸν Ν. Δημητρακόπουλον: «Ὅπως ἔχω λόγους νὰ πιστεύω, ὁ Γούναρης ὑπέδειξε τὴν ἀπόρριψιν τῶν ὅρων τῆς τελευταίας διακοινώσεως. Ἐξ ἄλλου ὁ Ράλλης προέβη εἰς δημοσίας δηλώσεις χαρακτηρίσας ὡς λυπηρὸν ὅτι ἀντὶ νὰ διαμαρτυρηθῇ ἐντόνως ἡ Κυβέρνησις διὰ τὰς ἀδίκους, αὐθαιρέτους καὶ τυραννικὰς κατὰ τῆς Ἑλλάδος πιέσεις τῶν Δυνάμεων τῆς Ἀντάντ, παρακαλεῖ καὶ ἱκετεύει αὐτὰς νὰ μᾶς φεισθοῦν. Ἐν τῷ μεταξὺ δὲ οἱ Σύμμαχοι ὑποστηρίζουν τοὺς ἐπαναστάτας εἰς τὴν κατάληψιν διαφόρων νήσων (Σ. Σ. Τῆς Ὕδρας, τοῦ Πόρου, τῶν Σπετσῶν).

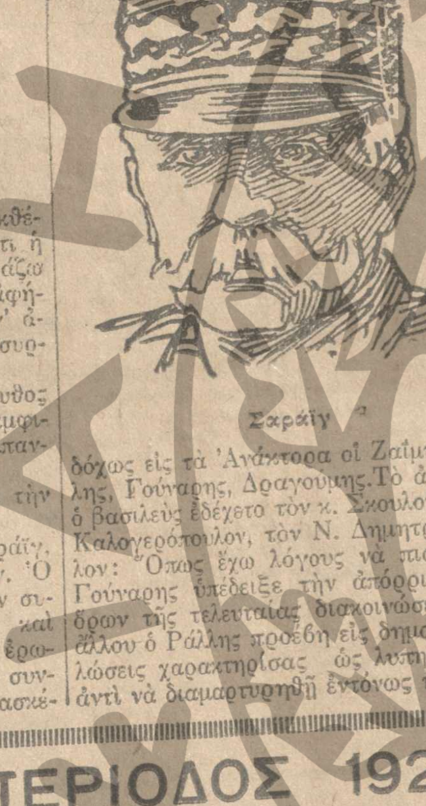

Σαρράϊγ

Καὶ ἔλεγεν ἀκόμη ὁ Ράλλης:

«Ἐνῷ δὲ τοῦτο βλέπει τελούμενον ἡ Κυβέρνησις, δὲν ἐντείνει τὴν διαμαρτυρίαν της εἰς τὸ σημεῖον αὐτό, ἀλλ' ἐξαντλεῖται εἰς ἐκδηλώσεις αἰσθημάτων εἰλικρινοῦς φιλίας καὶ ἱκετεύει τὴν ἄρσιν τοῦ ἀποκλεισμοῦ, ἀναμένουσα τὸν οἶκτον καὶ τὴν εὐμένειαν τῶν Δυνάμεων ἐκ τῶν ἱκεσιῶν της. Ἐν τῷ μεταξὺ δὲ ὁ ἀποκλεισμὸς ἐπιτείνεται καὶ ἀπόφασις ὑπάρχει νὰ παραταθῇ ὅσον τὸ δυνατὸν περισσότερον χρόνον, ἵνα, κατὰ τὴν ἔκφρασιν ξένου διπλωμάτου, ὅταν ἡ κοιλία τῶν Ἑλλήνων ἀρχίσῃ νὰ γουργουρίζῃ ἐκ τῆς πείνης, ὑποχωρήσωμεν εἰς ὅλας τὰς ἀξιώσεις τῆς Ἀντάντ. Ὁ δὲ Ἀγγλικὸς τύπος συμβουλεύων τὴν ἐπίτασιν τοῦ ἀποκλεισμοῦ, ἀποφαίνεται ὅτι ὁ Βασιλεὺς τῆς Ἑλλάδος ἔπρεπεν ἤδη νὰ ἦτο ἐπὶ συμμαχικοῦ πλοίου! Ἄλλη ὤφειλε νὰ εἶνε ἡ στάσις τῆς Ἑλληνικῆς Κυβερνήσεως: Εἰς τὸ ἀναφυὲν καρκίνωμα ἐπὶ τοῦ σώματος τῆς Ἑλλάδος ἀντὶ νὰ μεταχειρισθῶμεν τὸ μαχαίρι ἀρκούμεθα εἰς τὸ κατάπλασμα, τὸ δὲ καρκίνωμα προχωρεῖ καὶ αὐξάνει. Ἐνῷ δὲ ἡ Κυβέρνησις ἀσχολεῖται μὲ τὰς διαπραγματεύσεις καὶ συνεννοήσεις πρὸς τὰς Δυνάμεις, αὗται καθημερινῶς τὴν ἀφοπλίζουν καὶ ἐπιδιώκουν νὰ καταστήσουν αὐτὴν ἀνίκανον πρὸς πᾶσαν ἄμυναν, ἀπαραλλάκτως ὅπως δένουν μὲ τὸν σπάγγον τὸν ζωντανὸν ἀστακόν, διὰ νὰ τὸν βουτήξουν ἀσφαλῶς καὶ ἀκινδύνως εἰς τὸ ζεστὸ νερό.»

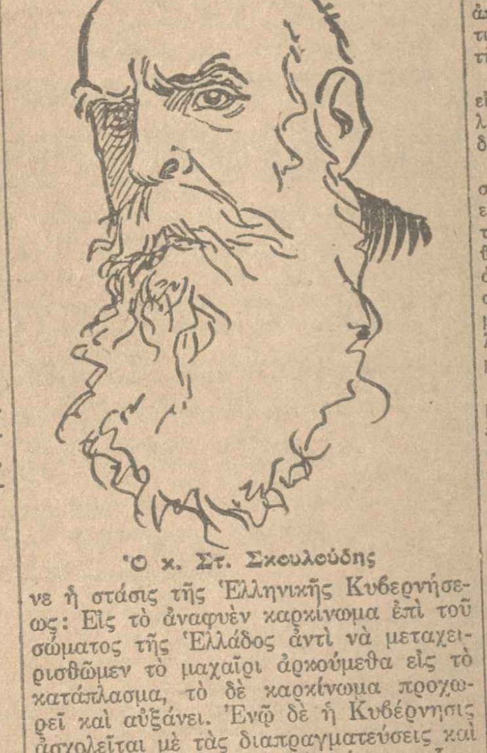

Ὁ κ. Στ. Σκουλούδης

Καὶ ἡ παρομοίωσις ἦτο πράγματι ὑπερβολικῆς...

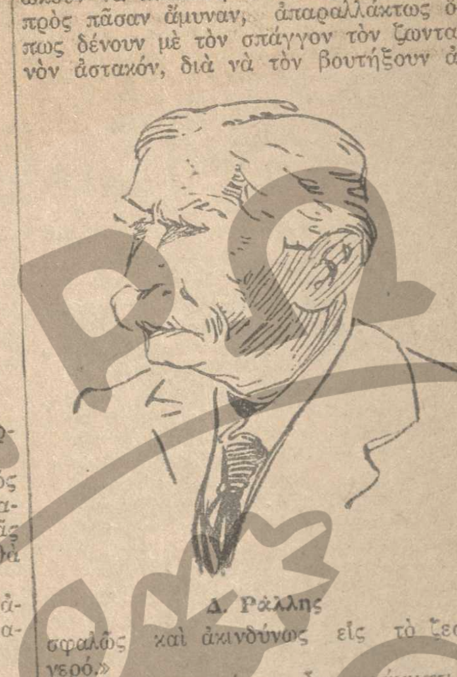

Δ. Ράλλης

* * *

Τὴν 27ην συνεκροτεῖτο καὶ πάλιν Συμβούλιον τοῦ Στέμματος, τοῦ ὁποίου μετεῖχον οἱ πρώην πρωθυπουργοί, ὁ Λάμπρος, ὁ ἀρχηγὸς τοῦ Ἐπιτελείου Ξ. Στρατηγὸς καὶ ὁ Ζαλοκώστας. Τὰ πρακτικὰ τοῦ Συμβουλίου ἐκράτει ὁ τμηματάρχης τῶν πολιτικῶν ὑποθέσεων τοῦ Ὑπουργείου τῶν Ἐξωτερικῶν κ. Σιτσιλιάνος. Τὸ Συμβούλιον διήρκει ἐπὶ τέσσαρας ὥρας καὶ ἠσχολεῖτο μὲ νέον Ἀνταντικὸν τελεσίγραφον, ἀπαντῶν εἰς τὸ ὑπόμνημα τῆς Ἑλλάδος τὸ ὑποβληθὲν εἰς τὴν Διάσκεψιν τῆς Ρώμης—ἐν ἀτυχὲς ὑπόμνημα, ὅπως τὸ χαρακτηρίζουν οἱ ἱστορικοί.

Ἰδοὺ τὸ κείμενον τοῦ τελεσιγράφου, ἐπιδοθέντος διὰ τοῦ κόμητος Μποσδάρι:

«Εἰς ἀπάντησιν εἰς τὸ ὑπόμνημα τῆς Ἑλληνικῆς Κυβερνήσεως τῆς 24 Δεκεμβρίου (6 Ἰανουαρίου) 1917 οἱ πρεσβευταὶ τῆς Γαλλίας, Ἰταλίας, Ρωσσίας καὶ ὁ ἐπιτετραμμένος τῆς Μεγάλης Βρεταννίας (ὁ Ἔλλιοτ ἀπουσίαζεν εἰς Ρώμην) ἔχουν τὴν τιμήν, ἐντολῇ τῶν ἑαυτῶν Κυβερνήσεων, νὰ φέρωσιν εἰς γνῶσιν τῆς Β. Κυβερνήσεως τὰ ἑπόμενα:

»Ἐπιθυμοῦντες μὲν ν' ἀποφύγωσι πᾶσαν παρεξήγησιν διὰ τῆς παροχῆς εἰς τὴν Ἑλλάδα ρητῶν διαβεβαιώσεων διὰ τὴν οὐδετερότητα αὐτῆς, τὴν ἐσωτερικὴν αὐτῆς πολιτικὴν καὶ τὴν διάρκειαν τοῦ ἀποκλεισμοῦ, ἀλλ' ἔχοντες ἀπόφασιν νὰ θέσωσι τέρμα εἰς τὴν παροῦσαν ἀμφίβολον κατάστασιν διὰ τῆς ἐξασφαλίσεως τοῦ στρατοῦ τῆς Ἀνατολῆς ἀπὸ πάσης ἀνησυχίας διὰ τὴν ἑαυτοῦ ἀσφάλειαν, τοῦθ' ὅπερ εἶνε ὁ ἄμεσος καὶ οὐσιώδης ἀντικειμενικὸς αὐτῶν σκοπός, οἱ Σύμμαχοι ποιοῦνται τὰς ἑξῆς δηλώσεις:

»Διὰ τοὺς Συμμάχους εἶνε ἐν τῇ παρούσῃ καταστάσει ἐπιβλητικὴ ἀνάγκη νὰ ἐξασφαλίσωσι τὸν στρατὸν τῆς Ἀνατολῆς ἀπὸ πάσης ἐνδεχομένης ἀπειλῆς τῶν πλευρῶν αὐτοῦ ἐκ τοῦ Ἑλληνικοῦ ἐδάφους. Ὑπὸ τὴν ἔποψιν ταύτην οὐδεμίαν δύνανται νὰ ἔχωσιν ἐξασφάλισιν ἢ ἐὰν ἅπαν τὸ ὑλικὸν καὶ τὰ Ἑλληνικὰ στρατεύματα τὰ ὑπὸ τῶν διακοινώσεων τῆς 14ης καὶ 31ης προβλεπόμενα μεταφερθῶσιν εἰς Πελοπόννησον ἐντὸς ταχυτάτης προθεσμίας καὶ ἄνευ τῆς ἐλαχίστης ἀμφιβολίας. Πρὸς ἐξασφάλισιν τῆς πραγματικῆς καὶ ταχείας ἐκτελέσεως εἶνε ἀπαραίτητον ἀφ' ἑνὸς μὲν νὰ ἔχωσι πᾶσαν ἐλευθερίαν ἐλέγχου ἄνευ τοῦ ἐλαχίστου προσκόμματος κατά τε τὴν ἀναχώρησιν καὶ τὴν ἄφιξιν τῶν μετασταθμευόντων τμημάτων, ἀφ' ἑτέρου δὲ ὅπως συμμετέχωσι τούτων αὐτοὶ οὗτοι διὰ τῶν κατὰ θάλασσαν μέσων αὐτῶν, ἵνα ἐντὸς προθεσμίας 15 ἡμερῶν τὰ πάντα ἐκτελεσθοῦν ἐν πάσῃ νομιμότητι καὶ ἄνευ ἀμφισβητήσεων. Ἐὰν ἐντὸς προθεσμίας 48 ὡρῶν μετὰ τὴν ἐπίδοσιν τῆς παρούσης διακοινώσεως δὲν ἀναληφθῇ ὡρισμένη καὶ κατηγορηματικὴ ὑποχρέωσις ὡς πρὸς ταῦτα, ὡς καὶ διὰ τὴν ἀποδοχὴν τῶν ἐν τῇ διακοινώσει τῆς 31 Δεκεμβρίου περιεχομένων αἰτημάτων ἢ ἐὰν μετὰ τὴν ἐνδεχομένην ἀποδοχὴν παρεμβληθῇ οἱονδήποτε ἑκούσιον πρόσκομμα εἰς τὴν ἐκτέλεσιν τῆς ὑποχρεώσεως ταύτης ἐντὸς τῆς τασσομένης προθεσμίας τῶν 15 ἡμερῶν, αἱ Σύμμαχοι Δυνάμεις θὰ ἀναλάβουν πᾶσαν ἐλευθερίαν ἵνα ἐξασφαλίσουν διὰ τῶν ἰδίων αὐτῶν μέσων κατά τε ξηρὰν καὶ κατὰ θάλασσαν τὴν ἀσφάλειαν τοῦ στρατοῦ αὐτῶν.

»Ἀφ' ἑτέρου αἱ Σύμμαχοι Δυνάμεις παρέχουσιν εἰς τὴν Ἑλλάδα τὴν διαβεβαίωσιν περὶ τῆς ἑαυτῶν θελήσεως νὰ σεβασθοῦν καθ' ὁλοκληρίαν τὰς ἀποφάσεις αὐτῆς ὅπως μείνῃ ὁριστικῶς ἐκτὸς τοῦ Εὐρωπαϊκοῦ πολέμου. Ἀναλαμβάνουν τὴν ὑποχρέωσιν νὰ μὴ ἐπιτρέψουν ὅπως οἱ ὀπαδοὶ τῆς Προσωρινῆς Κυβερνήσεως ἐπωφεληθοῦν ἢ κατὰ θάλασσαν τῆς εἰς Πελοπόννησον ἀποχωρήσεως τῶν Ἑλληνικῶν στρατευμάτων, ἵνα καταλάβουν οἱονδήποτε τμῆμα τοῦ Ἑλληνικοῦ ἐδάφους στερουμένου οὕτω παντὸς μέσου ἀντιστάσεως. Αἱ Σύμμαχοι Δυνάμεις ἀναλαμβάνουν ἐπίσης τὴν ὑποχρέωσιν νὰ μὴ ἐπιτρέψουν τὴν ἐγκατάστασιν ἀρχῶν τῆς Προσωρινῆς Κυβερνήσεως εἰς οὐδὲν ἐκ τῶν ὑπὸ τὴν κατοχὴν τῆς Β. Κυβερνήσεως εὑρισκομένων νῦν ἐδαφῶν, ὅπερ θὰ ἦτο δυνατὸν νὰ εὑρεθοῦν εἰς τὴν ἀνάγκην νὰ καταλάβουν αὐταὶ προσωρινῶς διὰ λόγους στρατιωτικῆς φύσεως.

»Τέλος αἱ Σύμμαχοι Δυνάμεις θὰ ἦσαν ἕτοιμοι νὰ παύσουν τὸν ἀποκλεισμὸν διατηροῦσαι ἐν τούτοις τὸν ποσοτικὸν ἀναλογίαν τῶν εἰσαγομένων εἰδῶν, εὐθὺς ὡς οἱ εἰδικοὶ αὐτῶν ἀντιπρόσωποι [illegible] ὅτι ἡ μεταφορὰ τῶν στρατευμάτων καὶ τοῦ ὑλικοῦ ἐπραγματοποιήθη ἐν μέρει μετὰ ἱκανοποιητικῶν ἐγγυήσεων περὶ τῆς πλήρους ἐκτελέσεως. Γκυγεμέν, Μποσδάρι, Δεμίδωφ, Ἔρσκιν».

* * *

Τὴν ἑσπέραν τῆς 28 (π. ἡ.) ὁ κ. Ι. Καρατζᾶς, ἰδιαίτερος τοῦ ὑπουργοῦ τῶν Ἐξωτερικῶν, παρέδιδεν εἰς τὸν κόμητα Μποσδάρι 4 ἀντίγραφα τῆς ἀπαντήσεως εἰς τὸ τελεσίγραφον. Ἡ Ἑλλὰς εἶχεν ὑποκύψει ὁριστικῶς.

ΑΡΙΣΤΟΣ ΚΑΜΠΑΝΗΣ

**ΑΥΡΙΟΝ:** Τὸ κείμενον τῆς ἀπαντήσεως.

*Μέσα εἰς τὰς περιπετείας τῆς Ρωσσικῆς Ἐπαναστάσεως*

# Ἡ Πριγκήπισσα Μάσσα

## Μέρος πρῶτον.—Οἱ προεπαναστάται

*Τοῦ Ρώσσου συγγραφέως Ἰβὰν Ναζιλούκιν*

Ε'.

Δύο ἡμέρες ἀργότερα ὁ Τσερκὼφ ἔλαβε ἐπεῖγον τηλεγράφημα ἀπὸ τὴν Πετρούπολιν. Ὑπῆρχε κίνδυνος πολέμου μεταξὺ Ρωσσίας καὶ Αὐστρίας, ποὺ ἂν ἐπραγματοποιεῖτο, θὰ κατέληγε σὲ πανευρωπαϊκὴ ρῆξι. Ἔπρεπε νὰ γυρίσῃ τὸ γρηγορώτερο στὴν Πετρούπολι.

Ἦσαν ἡ τελευταίες ἡμέρες τοῦ Ἰουλίου τοῦ 1914. Ὁ στρατηγὸς τὸ ἀνήγγειλε στὴ Μάσσα. Εἶχε ἐν τῷ μεταξὺ μιλήσει μὲ τὸν πρέσβυ τῆς Ρωσσίας καὶ μὲ τὸ Γάλλο ὑπουργὸ τῶν Ἐξωτερικῶν. Ὅλοι ἐφοβοῦντο ὅτι τὸ τελεσίγραφο τῆς Αὐστρίας πρὸς τὴν Σερβίαν, ἔπειτα ἀπὸ τὴ δολοφονία τοῦ ἀρχιδουκὸς Φραγκίσκου Φερδινάνδου στὸ Σεράγεβο, ἦταν πρόκλησις γερμανική. Ὁ παλαιὸς ἀνταγωνισμὸς μεταξὺ γερμανισμοῦ καὶ σλαυϊσμοῦ θὰ ξεσποῦσε ἴσως μοιραίως σὲ πόλεμο. Μερικοὶ διπλωμάται τῆς Δυτικῆς Εὐρώπης ἐφαντάζοντο ὅτι ἡ ρῆξις μποροῦσε ν' ἀποσοβηθῇ καὶ ἔκαναν ὅ,τι μποροῦσαν γι' αὐτό. Στὴν Πετρούπολι ὑπῆρχαν φιλοπόλεμοι, ἀλλ' ἐπικρατοῦσαν τώρα οἱ συντηρητικώτεροι. Ἀλλὰ στὸ Βερολίνο δὲν ἐννοοῦσαν νὰ κάμουν τὴν παραμικρὴ ὑποχώρησι. Ἡ διαφορὰ δὲν μποροῦσε νὰ λήξῃ μὲ συμβιβασμό, ἀλλὰ μὲ ὑποταγὴ τῆς Σερβίας στὸ Αὐστριακὸ τελεσίγραφο, πρᾶγμα ποὺ θὰ ἐξηυτέλιζε τὸ μικρὸ σλαυϊκὸ κράτος ὡς ἐλεύθερη ἐπικράτεια καὶ θὰ διηκόλυνε τὴν ἐκτέλεσι τῶν Αὐστριακῶν σχεδίων στὰ Βαλκάνια. Αὐτὸ δὲν μποροῦσε νὰ τὸ ἀνεχθῇ ἡ Ρωσσία. Στὸ Βερολῖνο τὰ εἶχαν ὑπολογίσει καλά. Τὸ ἀνακτοβούλιο τῆς Πετρουπόλεως θὰ ἐπενέβαινε καὶ τότε θὰ μιλοῦσε ὁ Κάιζερ.

Ἡ ἀφορμὴ τοῦ πολέμου εἶχε παρασκευασθῇ τεχνικώτατα, ὥστε ἡ ρῆξις νὰ μὴν ἀποτραπῇ. Αὐτὴ ἦτο ἡ πεποίθησις στὴ Γαλλία καὶ ὁ στρατηγὸς Τσερκὼφ, ἔπειτα ἀπὸ αὐτό, δὲν μποροῦσε νὰ χάσῃ καιρό. Ἦτο ἐνδεχόμενον, ἐν περιπτώσει πολέμου, νὰ ἀναλάβῃ μάχιμη ὑπηρεσία. Ἐθεωρεῖτο ἕνας ἀπὸ τοὺς δοκιμασμένους ἀνωτάτους ἀξιωματικοὺς τῶν Κοζάκων καὶ θὰ τοῦ ζητοῦσαν τὰς ὑπηρεσίες του.

Τὸ ζεῦγος Τσερκὼφ ἑτοιμάσθηκε ἐντὸς εἴκοσι τεσσάρων ὡρῶν καὶ ἔφυγε ἀπὸ τὸ Καλαὶ γιὰ τὴ Πετρούπολι διὰ μέσου τῆς Σουηδίας καὶ τῆς Φινλανδίας.

Ὅταν ἔφθασαν στὴν Πετρούπολι, ἡ ρωσσικὴ ἐπιστράτευσις εἶχε γίνει καὶ ὁ πόλεμος εἶχε κηρυχθῇ μεταξὺ Ρωσσίας καὶ τῶν Κεντρικῶν Συμμάχων Αὐτοκρατοριῶν. Καὶ εὐθὺς μόλις ὁ Τσερκὼφ καὶ ἡ Μάσσα ἐβγῆκαν ἀπὸ τὸ τραῖνο, κυκλοφοροῦσε τὸ τηλεγράφημα μὲ τὸ ὁποῖο ἀνηγγέλλετο, ὅτι ἡ Γερμανία ἐκήρυξε τὸν πόλεμον κατὰ τῆς Γαλλίας. Ὁ πόλεμος λοιπὸν ἐγενικεύθη καὶ ἡ μεγάλη πάλη ἄρχιζε.

Ὅλοι κατείχοντο ἀπὸ τὴν ἀνησυχία τοῦ μεγάλου αὐτοῦ γεγονότος. Τὸ πνεῦμα τοῦ πολέμου, σκοτεινό, βαρύ, αἰνιγματικό, δὲν ἄφινε τοὺς ἀνθρώπους νὰ σκεφθοῦν παρὰ μόνον τὴν διεθνῆ τραγῳδία ποὺ ἄρχιζε μόλις ὁ πρόλογός της καὶ στὰ ἐπεισόδια τῆς ὁποίας ὁ καθένας μποροῦσε νὰ εἶνε ἕνα θῦμα.

Ἡ Μάσσα τὴν πρώτη νύχτα τῆς ἐγκαταστάσεώς της στὸ μέγαρο Τσερκὼφ τὴν ἐπέρασε σχεδὸν μόνη, ἀνάμεσα σὲ ὑπηρέτες καὶ ὑπηρέτριες δειλούς, ποὺ ἐπήγαιναν μπροστά της σκυφτοί, ὅπως εἶχαν συνειθίσει ἀπὸ τὸν κύριό τους. Ὁ στρατηγὸς εἶχε φύγει γιὰ τὸ μεγάλο ἐπιτελεῖο ποὺ εὑρίσκετο ἀκόμη στὴν Πετρούπολι καὶ θἄφευγε αὔριο γιὰ τὸ πολεμικό του σημεῖο. Εἶπε μόνο στὴ γυναῖκά του ὅτι θὰ ἀργοῦσε, γιατὶ εἶχε νὰ ἀνακοινώσῃ στὸν ὑπουργὸ τῶν Στρατιωτικῶν σπουδαῖες πληροφορίες γιὰ τὴ Γαλλία καὶ τὴν κατάστασι τοῦ γαλλικοῦ στρατοῦ. Ἡ συνεργασία θὰ ἦταν πολύωρη.

Ἡ Μάσσα ἔτρεξε πίσω του καὶ τοῦ φώναξε:

—Ἤθελα νὰ ἰδῶ τὸν πατέρα μου. Μποροῦσα νὰ πάω στὸ σπίτι μας;

—Εἶνε ἀργά, εἶπ' ἐκεῖνος. Αὔριο... Ἄλλως τε στὸ παληὸ σπίτι τοῦ Κριβοσὶν δὲν θὰ βρῆτε κανένα. Εἶνε ἀκατοίκητο ἀπὸ τότε ποὺ φύγατε γιὰ τὸ Παρίσι.

—Δὲν θὰ μπορούσατε τοὐλάχιστον νὰ τὸν εἰδοποιήσετε ὅτι ἤρθαμε; Ἡ ἀστυνομία θὰ γνωρίζῃ τὴ διαμονή του.

—Λησμονεῖτε πόσο σοβαρώτερα πράγματα πρέπει νὰ κάμω ἀπόψε, ἀπήντησε ἐκεῖνος, Στὸ μέτωπο ἄρχισαν ἡ ἐχθροπραξίες. Δὲν μπορῶ νὰ χάνω στιγμή.

Καὶ ἔφυγε. Ἡ νεαρὰ γυναῖκα ἐπέρασε ἀγωνιώδη νύχτα. Βρισκόταν στὴν Πετρούπολι ἔπειτα ἀπὸ τόση ἀπουσία, καὶ εἶχε τὴν ἐντύπωσι πὼς βρισκόταν σ' ἕναν ξένον τόπο. Ἐκεῖνο τὸ μέγαρο, μὲ τῆς ἀχανεῖς σάλες, βαρύ, σιωπηλό, τὴν κατέθλιβε. Δὲν μποροῦσε κἂν νὰ ἀναζητήσῃ τὸν πατέρα της. Δὲν ἦταν ἐλεύθερη νὰ βγῇ ἔξω. Ἐκάλεσε τὸν ἀμαξᾶ τοῦ στρατηγοῦ, ἕναν ἄνθρωπο μὲ κόκκινα γένεια, ποὺ τῆς ἔκανε ἀποκρουστικὴ ἐντύπωσι καὶ ποὺ ἦταν ὁ ἴδιος ποὺ τὴν εἶχε ὁδηγήσει πέρυσι μὲ τὸ ἔλκυθρο τοῦ στρατηγοῦ ἀπὸ τὸ μπὰρ στὸ σπίτι της, τὴ φοβερὴ ἐκείνη νύχτα ποὺ τῆς ἐστοίχισε ὅλες τὶς περιπέτειες ποὺ ὑπέστη ἀπὸ τότε, καὶ τὸν ἐρώτησε ἂν θὰ μποροῦσε νὰ ἀναζητήσῃ ἀπόψε τὸν καθηγητὴ Κριβοσίν.

—Αὐτὸ εἶνε ἀδύνατο, ἐξοχωτάτη, εἶπε ὁ ἁμαξᾶς, καὶ στάθηκε καὶ τὴν ἐκύτταξε παράξενα.

Ἐκείνη δὲν ἐμάντευσε τὸ λόγο αὐτοῦ τοῦ ἐπιμόνου βλέμματος. Δὲν μποροῦσε νὰ ξέρῃ ὅτι ὁ ἄνθρωπος ἐκεῖνος ἦταν ὁ Ἀλέξης, ὁ ἁμαξᾶς τοῦ μεγάλου δουκὸς Γρηγορίου ποὺ τὴν εἶχε ἀφήσει πρὸ εἴκοσι χρόνων κοντὰ στὴ χιονισμένη γέφυρα τοῦ Νέβα, ὡς ποὺ τὴν εὕρῆκε ὁ Κριβοσίν, καὶ ὅτι πρὸ ὀλίγων μηνῶν τὴν ἀνεγνώρισε καὶ εἶχε γνωστοποιήσει τὸ μυστικὸ τῆς καταγωγῆς της στὸν Τσερκώφ.

—Ἐν τούτοις, θὰ μοῦ ἐκάνατε προσωπικὴ ὑπηρεσία, τοῦ εἶπε ἡ Μάσσα, ἂν εἰδοποιούσατε τὸν καθηγητὴ Κριβοσίν. Γνωρίζετε ὅτι εἶνε ὁ πατέρας μου. Ἐσεῖς ὁ ἴδιος διευθύνατε τὸ ἔλκυθρο τότε ποὺ ὁ στρατηγὸς μὲ συνώδευσε στὸ σπίτι μου.

—Δὲν θέλω νὰ ἀρνηθῶ τίποτε στὴν εὐγενεστάτη πριγκήπισσα, εἶπε ἐκεῖνος, ἀλλὰ αὐτὸ ποὺ μοῦ ζητεῖ εἶνε δυστυχῶς ἀπολύτως ἀδύνατο.

—Γιατί λοιπόν;

—Γιατί... γιατί...

—Μιλῆστε. Τί εἶνε αὐτὸ ποὺ δὲν θέλετε νὰ μοῦ τὸ εἰπῆτε;

—Γιατὶ ἔχει κηρυχθῇ ὁ στρατιωτικὸς νόμος καὶ ἀπαγορεύεται ἡ κυκλοφορία τὴ νύκτα μετὰ τὶς ἐννέα. Ὁ στρατηγός, ὅταν ἔφυγε, ἔδωσε ρητὴ διαταγὴ νὰ μὴ βγῇ ἀπὸ τὸ μέγαρο κανείς. Δὲν ἤθελε οὔτε κἂν νὰ τὸν συνοδεύσω ἐγώ. Διευθύνει τὸ ἔλκυθρο μόνος του. Δὲν θὰ τολμοῦσα νὰ τὸν παρακούσω.

Καὶ ὁ Ἀλέξης ἀπεσύρθη.

Ὡς τὸ πρωῒ σχεδὸν ἐπέρασε ἄγρυπνη ἡ Μάσσα. Μόλις θὰ ἐξημέρωνε θὰ ἔβγαινε νὰ ἀναζητήσῃ τὸν πατέρα της. Ὁ στρατηγὸς θὰ ἔθετε στὴ διάθεσί της δυὸ ἀνθρώπους καὶ θὰ εὕρισκε τὸν Κριβοσίν.

Ὁ Τσερκὼφ ἐγύρισε στὸ μέγαρο κατὰ τὴ χαραυγή. Ἐκείνη ποὺ μόλις εἶχε ἀποκοιμηθῇ ἐξύπνησε.

—Ὑπάρχουν νεώτερα Δημήτρη Βλαδιμήροβιτς; τοῦ εἶπε.

—Ναί, εἶπ' ἐκεῖνος. Μόλις προφθαίνω νὰ φύγω ἐντὸς δύο ἡμερῶν γιὰ τὸ σῶμα ποὺ τοποθετοῦμαι.

—Ὥστε δὲν θὰ μείνετε στὴν Πετρούπολι; εἶπ' ἐκείνη.

(Ἀκολουθεῖ)

ΕΑΡΙΝΗ ΠΕΡΙΟΔΟΣ 1928
ΑΓΓΛΙΚΑ ΦΙΝΤΕΞ
ΤΑ ΤΕΛΕΙΟΤΕΡΑ ΚΑΣΜΗΡΙΑ ΤΗΣ ΠΑΓΚΟΣΜΙΟΥ ΠΑΡΑΓΩΓΗΣ
ΑΙΜΙΛΙΟΣ Ν. ΠΙΖΑΝΗΣ
ΠΡΑΞΙΤΕΛΟΥΣ 31 ΑΘΗΝΑΙ — ΠΩΛΗΣΙΣ ΧΟΝΔΡΙΚΗ ΚΑΙ ΛΙΑΝΙΚΗ
Ὑποκαταστήματα: ΘΕΣΣΑΛΟΝΙΚΗ γωνία Τσιμισκῆ καὶ Βενιζέλου μετ' ἀποθήκης εἰς τὴν Ἐλευθέραν Ζώνην Θεσσαλονίκης. ΚΑΒΑΛΛΑ ὁδὸς Φιλίππου. Ὁμοίως ἐν Αἰγύπτῳ. Σερβίᾳ. Βουλγαρίᾳ. Τουρκίᾳ. Ἀλβανίᾳ κλπ.
Ὅπουδήποτε καὶ ἐὰν ζητήσητε θὰ εὕρητε κασμήρια ΦΙΝΤΕΞ. Ἀποφεύγετε τὰς ἀπομιμήσεις. Πρὸς ἀναγνώρισιν ζητεῖτε εἰς τὸ ἄκρον τοῦ ὑφάσματος νὰ εἶναι κεντημένη ἡ λέξις ΦΙΝΤΕΞ ENCLISH FINTEX ἢ SCOTCH FINTEX.
ΠΡΑΤΗΡΙΑ ΑΠΑΝΤΑΧΟΥ ΤΗΣ ΕΛΛΑΔΟΣ — ΕΙΔΙΚΗ ΥΠΗΡΕΣΙΑ ΔΕΜΑΤΩΝ ΕΣΩΤΕΡΙΚΟΥ

Τὴν Δευτέραν
ΑΤΤΙΚΟΝ
ΚΟΝΡΑΤ ΦΑΪΤ
ΠΑΡΕΛΘΟΝ
Παραγωγῆς 1928

Τὸ κεφάλι ψηλά
Μὴ παραδίδεσθε στὴν πρώτην ἐπίθεσιν ἑνὸς κρυολογήματος, μιᾶς γρίππης, μιᾶς ἰγμορίτιδος!
ΔΙΣΚΙΑ
ΠΥΡΑΜΙΔΟΝΗΣ
εἶναι τὸ δοκιμασμένον μέσον κατὰ τοῦ κεφαλόπονου καὶ τοῦ πυρετοῦ, ποὺ εἶναι τὰ κορυφαῖα συμπτώματα σ' αὐτὲς τὶς ἀρρώστιες.
Προσέχετε πάντοτε εἰς τὴν γνησίαν συσκευασίαν
„Meister Lucius"

# ΠΡΟΣΦΥΓΙΚΗ ΣΤΗΛΗ

## Η ΠΑΜΠΡΟΣΦΥΓΙΚΗ ΣΥΓΚΕΝΤΡΩΣΙΣ ΤΗΣ ΚΥΡΙΑΚΗΣ

### Η ΔΙΑΜΑΡΤΥΡΙΑ ΤΩΝ ΠΡΟΣΦΥΓΩΝ

Μεταξὺ τῶν προσφύγων τῶν συνοικισμῶν Ἀθηνῶν—Πειραιῶς προὐκάλεσεν ἐνθουσιαστικὴν ἐντύπωσιν ἡ εἴδησις περὶ τῆς ἀντικυβερνητικῆς παμπροσφυγικῆς συγκεντρώσεως τῆς ἐρχομένης Κυριακῆς εἰς τὸ «Σαλὸν Ἰντεάλ». Ἡ κατὰ τὴν συνέλευσιν τῶν ἀντιπροσώπων τοῦ «Πολιτικοῦ Μικρασιατικοῦ Κέντρου» ἐκλεγεῖσα τὴν παρελθοῦσαν Κυριακὴν ἐπιτροπὴ διὰ τὴν διοργάνωσιν τῆς παμπροσφυγικῆς συγκεντρώσεως συνῆλθε καὶ χθὲς τὴν ἑσπέραν εἰς σύσκεψιν καὶ ἔλαβε διαφόρους σχετικὰς ἀποφάσεις.

Πληροφορούμεθα ὅτι τὴν κίνησιν ταύτην θέλουσιν ἐνισχύσει καὶ ἅπασαι αἱ ἐν Ἀθήναις, Πειραιεῖ καὶ τοῖς συνοικισμοῖς ἰσχυραὶ προσφυγικαὶ ὀργανώσεις, ἐγκρίνουσαι ὡς ἀπαραίτητον ταύτην, διὰ τὴν ἐπίλυσιν τῶν παραμελουμένων παρὰ τῆς Κυβερνήσεως προσφυγικῶν ζητημάτων ἀφ' ἑνὸς καὶ πρὸς τόνωσιν ἀφ' ἑτέρου τῆς πραγματοποιηθείσης ἤδη προσφυγικῆς κοινοβουλευτικῆς ἀνεξαρτησίας.

Κατὰ τὴν συγκέντρωσιν τῆς Κυριακῆς θὰ παραστοῦν ὅλοι οἱ βουλευταὶ τῆς «Ἀνεξαρτήτου προσφυγικῆς ὁμάδος», πιθανώτατα δὲ θὰ λάβουν τὸν λόγον τινὲς ἐξ αὐτῶν διὰ νὰ ὁμιλήσουν γενικώτερον περὶ τῶν λόγων οἱ ὁποῖοι ἐπέβαλον τὴν ἀπόσχισιν ἀπὸ τὸ Καφανταρικὸν κόμμα.

**—Διὰ τὴν ἀνέγερσιν τῆς «Νέας Σμύρνης»**

Ἐν σχέσει μὲ τὴν προχθεσινὴν συνεργασίαν τῶν κ.κ. Κύρκου καὶ Δροσοπούλου διὰ τὸ ζήτημα τῆς ἀνεγέρσεως τοῦ παρὰ τὴν λεωφόρον Συγγροῦ μεγάλου ἀστικοῦ συνοικισμοῦ «Νέας Σμύρνης» πληροφορούμεθα τὰ ἑξῆς: Ὁ κ. Κύρκος ἐπεκαλέσθη τὴν συνδρομὴν τῆς Ἐθνικῆς Τραπέζης διὰ τὴν ταχυτέραν ἀνοικοδόμησιν τῆς πόλεως.

Οἱ οἰκισταὶ τῆς Νέας Σμύρνης ἀνέρχονται εἰς 2100 οἰκογενείας διὰ τὴν πρώτην ζώνην τῶν ἀπαλλοτριώσεων καὶ ἑτέρας 1300 διὰ τὴν β' ζώνην. Τὸ ὅλον θὰ στεγασθοῦν 3400 οἰκογένειαι. Οἱ πρόσφυγες κάτοχοι οἰκοπέδων τοῦ συνοικισμοῦ τούτου εἶνε ἐκ τῶν εὐπορωτέρων τάξεων τῶν πόλεων Σμύρνης, Κων)πόλεως καὶ Ἀδριανουπόλεως, τοὺς ὁποίους δὲν δύναται νὰ στεγάσῃ τὸ Δημόσιον, οὔτε ἡ Ἐπιτροπὴ Ἀποκαταστάσεως, ἡ ὁποία ἀναβιβάζουσα εἰς 30 χιλ. τὰς ἀστικὰς οἰκογενείας τὰς δεομένας ἀμέσου προνοίας ἐκ μέρους αὐτῆς πρὸς στέγασιν, δὲν περιλαμβάνει καὶ τὰς ἀνωτέρω οἰκογενείας εἰς τὸ πρόγραμμά της.

Κατὰ τὰς ἁρμοδίως παρεχομένας πληροφορίας, ἤδη ἐνεφανίσθησαν τρεῖς μεγάλαι ἐργοληπτικαὶ ἑταιρεῖαι, δύο ἀγγλικαὶ καὶ μία ἀμερικανική, αἱ ὁποῖαι ὑπέβαλον προτάσεις ἀναλήψεως τῶν οἰκοδομικῶν ἐργασιῶν μὲ ἀρκετὰ συμφέροντας ὅρους ἐξοφλήσεως ἐκ μέρους τῶν προσφύγων τῶν γενησομένων ἐξόδων αὐτῶν.

Ἀπαιτοῦν μόνον τὴν ἐκ μέρους τῆς Κυβερνήσεως ἐγγύησιν διὰ νὰ εἶνε ἐξησφαλισμέναι περὶ τῆς εἰσπράξεως αὐτῶν.

**—Αἱ προτάσεις τῶν οἰκιστῶν**

Ὁ κ. Κύρκος διεβίβασε πρὸς τὸν κ. Δροσόπουλον τὴν παράκλησιν τῶν οἰκιστῶν τῆς «Νέας Σμύρνης», διατυπωθεῖσαν πρὸς αὐτὸν κατόπιν διαβήματος πρὸς τὸ ὑπουργεῖον Προνοίας, ὅπως ἐνισχυθοῦν ἐκ μέρους τῆς Τραπέζης διὰ τὴν ἀνέγερσιν τῶν οἰκιῶν. Οἱ οἰκισταὶ μάλιστα ἐδήλωσαν ὅτι δύνανται νὰ καταβάλουν τὸ ἥμισυ τῆς ἀξίας αὐτῶν ἀπὸ τοῦδε καὶ νὰ προβοῦν εἰς ἀποπληρωμὴν τοῦ ὑπολοίπου κατὰ δόσεις ἐντὸς 5ετίας.

Ἐτόνισαν δὲ ὅτι καθ' ἣν περίπτωσιν δὲν ληφθῇ κανὲν μέτρον ὑπὲρ αὐτῶν εἶνε ὑποχρεωμένοι νὰ παραιτηθοῦν τῶν οἰκοπέδων τὰ ὁποῖα τοῖς ἐδόθησαν καὶ νὰ ζητήσουν τὰ χρήματα τὰ ὁποῖα κατέβαλον τόσον διὰ τὴν ἀγορὰν ὅσον καὶ διὰ τὰ ἔξοδα χαράξεως, ρυμοτομίας, ὑδρεύσεως κλπ. τῆς ὑπὸ σχέδιον πόλεως.

Κατ' ἀνακοίνωσιν τοῦ κ. Κύρκου, θὰ γίνῃ δευτέρα συνάντησις τούτου μετὰ τοῦ συνδιοικητοῦ τῆς Ἐθνικῆς Τραπέζης μετά τινας ἡμέρας, ὅτε καὶ θὰ ὑπάρχῃ ἡ ἀπάντησις τῆς Τραπέζης.

Πληροφορούμεθα ὅτι διὰ τὸ ζήτημα τῆς Νέας Σμύρνης θὰ γίνῃ ἐπερώτησις εἰς τὴν Βουλὴν ὑπὸ τῶν προσφύγων βουλευτῶν τῆς ἀνεξαρτήτου ὁμάδος.

Χθὲς ὁ κ. Κύρκος συνειργάσθη εἰς τὸ ὑπουργεῖον Περιθάλψεως μὲ τὸ συμβούλιον τοῦ Ταμείου Κοινωφελῶν Ἔργων Νέας Σμύρνης καὶ συνεζητήθη ἡ λύσις τοῦ ζητήματος τῆς προικοδοτήσεως τοῦ Ταμείου τούτου.

Διὰ συμβάσεως τοῦ Δημοσίου μὲ τὴν Ἐθνικὴν Τράπεζαν ὡρίσθη ποσὸν 8.500 000 δραχμῶν διὰ κατασκευὴν δρόμων, ὑπονόμων κλπ. Ἐκ τοῦ ποσοῦ τούτου μάλιστα παρελήφθησαν δύο ἑκατομμύρια δραχμῶν καὶ διετέθησαν διὰ τὰς ἀνωτέρω ἀνάγκας.

Ἐπειδὴ ὅμως δὲν ἀνελήφθη τὸ ὅλον ποσὸν ἐγκαίρως καὶ ἐντὸς τῆς ταχθείσης προθεσμίας διὰ τῆς συμβάσεως, ἥτις ὡρίζετο ἑξάμηνος, ἡ σύμβασις ἠκυρώθη καὶ ἐσταμάτησεν ἡ κατασκευὴ τῶν ἔργων.

Ἐπὶ τῇ εὐκαιρίᾳ συνεζητήθησαν καὶ γενικώτερα ζητήματα τῆς ἱδρύσεως τῆς νέας πόλεως.

## ΟΙ ΟΜΗΡΟΙ ΤΗΣ ΑΝΑΤΟΛΙΚΗΣ ΜΑΚΕΔΟΝΙΑΣ

### ΔΙΑΒΗΜΑ ΤΩΝ ΒΟΥΛΕΥΤΩΝ

Πληροφορούμεθα ὅτι οἱ βουλευταὶ τῆς Ἀνατολικῆς Μακεδονίας παρεκάλεσαν ἐκ νέου τὴν Ἐπιτροπὴν Ἀποκαταστάσεως Προσφύγων ὅπως εἰς τὸν καταρτιζόμενον προϋπολογισμὸν της περιληφθῇ καὶ εἰδικὸν κονδύλιον πρὸς ἀποκατάστασιν τῶν ὁμήρων τῆς Ἀνατολικῆς Μακεδονίας καὶ Θράκης, οἵτινες ὑπέστησαν καταστροφὰς ἀπὸ τοῦ πολέμου τοῦ 1912 καὶ ἐντεῦθεν.

Ἡ παράκλησις τῶν βουλευτῶν τῆς Ἀνατολικῆς Μακεδονίας ἐστηρίχθη ἐπὶ τῆς πληροφορίας ὅτι ἐν Γενεύῃ, κατόπιν ἐνεργειῶν τοῦ κ. Μπακάλμπαση, συνετάχθη τροποποίησις τοῦ καταστατικοῦ τῆς Ε.Α.Π. βάσει τῆς ὁποίας θὰ δύναται αὕτη νὰ διαθέσῃ ποσὸν 100.000.000 δραχ. διὰ τὴν ἀνέγερσιν τῶν καταστραφέντων μερῶν.

Ὁ ὑπουργὸς τῆς Γεωργίας κ. Ἐξηντάρης ἐξετάζει ἤδη τὸν φάκελλον τῆς ὑποθέσεως τῶν ὁμήρων Ἀνατολικῆς Μακεδονίας καὶ Θράκης.

**—Ἡ χρησιμοποίησις τοῦ δανείου**

Ἐλήφθη ἐκ Γενεύης τηλεγράφημα τοῦ κ. Σίμψον πρὸς τὴν Ε. Ἀποκαταστάσεως Προσφύγων, ἀγγέλλον ὅτι ἡ Κοινωνία τῶν Ἐθνῶν ἐνέκρινε τὴν διάθεσιν 150 χιλιάδων λιρῶν Ἀγγλίας ἐκ τοῦ τελευταίου δανείου διὰ τὴν βελτίωσιν τῶν συγκοινωνιῶν τῆς ἐκεῖθεν τοῦ Νέστου περιφερείας Δράμας (Ὀσσενίτσης — Μποϊκίων).

Ὁ κ. Σίμψον συνιστᾷ ὅπως ἡ Ε.Α.Π. προέλθῃ εἰς ἀμέσους συνεννοήσεις μετὰ τοῦ ὑπουργείου τῆς Συγκοινωνίας διὰ τὸν καταρτισμὸν λεπτομεροῦς σχεδίου.

**—Τὰ παραπήγματα διὰ τοὺς πυροπαθεῖς**

Κατόπιν τῆς προχθεσινῆς συσκέψεως τοῦ ὑπουργοῦ τῶν Ἐσωτερικῶν κ. Μαρῆ καὶ τοῦ Δημάρχου κ. Πάτση ἐνεκρίθη ὑπὸ τοῦ Δημοτικοῦ Συμβουλίου, προτάσει τοῦ κ. Πάτση, πίστωσις διὰ τὴν ἐνίσχυσιν τῶν πυροπαθῶν καταστηματαρχῶν προσφύγων τοῦ Βαρβακείου Λυκείου.

Διὰ τοῦ κονδυλίου τούτου θὰ ἀνεγερθοῦν ὑπὸ τοῦ Δήμου παραπήγματα εἰς τοὺς πυροπαθεῖς ὅμοια τῶν τῆς πλατείας Δημοπρατηρίου, ἀντὶ ἐλαχίστου μισθώματος.

Πρὸς τοῦτο κατηρτίσθη ἐπιτροπὴ ἥτις θέλει ἐπιληφθῇ τοῦ ζητήματος τούτου, ἀποφασίζουσα καὶ περὶ τοῦ τόπου τῆς ἀνεγέρσεως τῶν παραπηγμάτων.

**—Ἡ ἐξελεγκτικὴ ἐπιτροπὴ τῆς «Π.Ο.Α.Δ.Α.»**

Πληροφορούμεθα ὅτι πρό τινος ἀπεστάλη πρὸς τὸ προεδρεῖον τῆς «ΠΟΑΔΑ» ἔγγραφον τῆς ἐξελεγκτικῆς ἐπιτροπῆς ἡ ὁποία ἐξελέγη κατὰ τὰς τελευταίας ἐκλογάς, διὰ τοῦ ὁποίου ζητεῖ νὰ προβῇ εἰς ἔλεγχον τῆς διαχειρίσεως αὐτῆς, καὶ εἰδικῶς τοῦ ταμείου, ἵνα λάβῃ γνῶσιν εἰς ποίαν ἀκριβῶς κατάστασιν εὑρίσκεται τοῦτο καὶ τὸ γνωρίσῃ εἰς τὰ μέλη τῆς ὀργανώσεως.

**—Οἱ πρόσφυγες φοιτηταὶ**

Παρὰ τῆς «Ὁμοσπονδίας Προσφύγων Φοιτητῶν» ἐξεδόθη ἀνακοινωθὲν, διὰ τοῦ ὁποίου ἐκφράζεται ἡ λύπη τοῦ Διοικητικοῦ Συμβουλίου αὐτῆς διὰ τὰ λυπηρὰ γεγονότα, τὰ ὁποῖα προεκάλεσαν τὴν ἐπέμβασιν τῶν ἀνακριτικῶν ἀρχῶν ἐναντίον καθηγητῶν τοῦ Ἀνωτάτου Ἐθνικοῦ Ἐκπαιδευτικοῦ Ἱδρύματος, πρὸς τούτοις δὲ διατυποῦται ἡ εὐχὴ τῆς ταχυτέρας ἀποκαταστάσεως τοῦ κλονισθέντος γοήτρου καὶ τῆς κλονισθείσης πίστεως τῶν φοιτητῶν πρὸς τὸ ἵδρυμα.

**—Αἱ διδασκάλισσαι τῆς Ν. Ἰωνίας**

Δι' ἐράνων καὶ διαφόρων κινηματογραφικῶν παραστάσεων ὀργανωθεισῶν ὑπὸ τοῦ προσωπικοῦ τοῦ σχολείου θηλέων Ν. Ἰωνίας συνελέγη ἀρκετὰ σεβαστὸν ποσὸν τὸ ὁποῖον μετὰ τοῦ ἐν τῇ Ἐθνικῇ Τραπέζῃ κατατεθειμένου καὶ διὰ τῶν αὐτῶν μέσων συλλεγέντος πέρυσι ποσοῦ θὰ διατεθῇ πρὸς κατασκευὴν θρανίων καὶ ἄλλων σχολικῶν ἐπίπλων.

Τὰ ἐν λόγῳ ποσά, ἀνερχόμενα εἰς 15 χιλιάδας περίπου δραχμὰς, θὰ ἐπαρκέσουν διὰ τὴν κατασκευὴν 60 θρανίων, μιᾶς βιβλιοθήκης καὶ ἑνὸς γραφείου.

**—Τὸ Θρακικὸν Κέντρον**

Διενηργήθησαν ἐκλογαὶ κατὰ τὸ νέον καταστατικὸν 14 μελῶν τοῦ Διοικ. Συμβουλίου εἰς ἀντικατάστασιν τῶν διὰ κλήρου ἀποχωρησάντων 10 τοιούτων, ἐξελέγησαν δὲ κατ' ἀπόλυτον πλειοψηφίαν οἱ κ.κ. Α. Δοξιάδης, Γ. Ποππώνης, Δ. Ζαφειρόπουλος, Δ. Μαργαριτὼφ, Α. Μανωλκίδης, Γ. Ἀθανασίου, Γ. Δουΐζος, Κ. Παξιμαδᾶς, Φ. Φλωρίδης, Δ. Τραμπίδης, Κ. Καλλιοντζῆς, Δ. Χατζηγιαννάκης, Κ. Χατζηθωμᾶς καὶ Γ. Παπαδόπουλος, ὡς ἀναπληρωματικὰ δὲ μέλη τοῦ Διοικ. Συμβουλίου οἱ κ.κ. Α. Τσαβδάρας, Π. Ἀλεξιάδης, Β. Χιτζῆς, Α. Ἀναστασίου, Α. Βασαρίδης, Φ. Φιλιππίδης, Α. Βεζυρτζόγλου, Α. Λογοθέτης, Κ. Παπαδάτης καὶ Α. Σπυρίδης.

Τὸ νέον εἰκοσιτετραμελὲς Διοικ. Συμβούλιον συνῆλθεν εἰς πρώτην συνεδρίασιν ἐν τοῖς γραφείοις τοῦ Κέντρου. Ὁ κ. πρόεδρος ὑπέβαλεν εἰς τὸ διοικ. συμβούλιον τὴν παραίτησιν τῆς διευθυνούσης ἐπιτροπῆς.

## ΥΠΟΥΡΓΕΙΟΝ ΣΤΡΑΤΙΩΤΙΚΩΝ

### ΔΙΑΚΗΡΥΞΙΣ

Ὁ ὑπουργὸς τῶν Στρατιωτικῶν διακηρύττει ὅτι ὁ διὰ προσφορῶν ἐνσφραγίστων ἐνεργηθεὶς διαγωνισμὸς τὴν 30ὴν τοῦ μηνὸς Ἰανουαρίου ἐ. ἔ. διὰ τὴν προμήθειαν διαφόρων πυροσβεστικῶν εἰδῶν ἐπαναλαμβάνεται τὴν 13ην τοῦ μηνὸς Μαρτίου 1928 ἡμέραν Τρίτην καὶ ὥραν 11ην ἐνώπιον τῆς Ἀνωτάτης Ἐπιτροπῆς Προμηθειῶν διὰ προφορικῶν προσφορῶν.

Οἱ ὅροι συμφωνιῶν οἱ αὐτοί.

Ὁ ὑπουργὸς  
Α. ΜΑΖΑΡΑΚΗΣ ΑΙΝΙΑΝ

## ΔΙΟΙΚΗΣΙΣ ΑΕΡΟΠΟΡΙΑΣ

### Προκήρυξις

Τὴν 12ην Μαρτίου ἡμέραν Δευτέραν καὶ ὥραν 11ην ἐπαναλαμβάνεται ἐνώπιον τριμελοῦς ἐπιτροπῆς Ἀξιωματικῶν διὰ προφορικῶν προσφορῶν ὁ διαγωνισμὸς τρυπάνων Ἀμερικῆς, χάλυβος καὶ [illegible].

Οἱ σχετικοὶ ὅροι εὑρηνται παρ' ἡμῖν ἔνθα οἱ βουλόμενοι δύνανται νὰ λαμβάνωσι γνῶσιν.

Ἀθῆναι τῇ 2ᾳ Μαρτίου 1928  
Ὁ Διοικητὴς  
ΧΡ. ΑΔΑΜΙΔΗΣ  
Συν)ρχης ἀεροπόρος

# ΑΝΑ ΤΗΝ ΕΛΛΑΔΑ

(Η ΖΩΗ ΚΑΙ Η ΚΙΝΗΣΙΣ ΤΩΝ ΕΠΑΡΧΙΩΝ)

## Τὸ προχθεσινὸν Πανθεσσαλικὸν συνέδριον

ΒΟΛΟΣ (Ταχ)κὴ ἀνταπόκρισις). — Ὁλόκληρος ὁ θεσσαλικὸς λαὸς τελεῖ ἐν ἀναβρασμῷ καὶ δεδικαιολογημένη ἐξεγέρσει διὰ τὴν πολυετῆ ἐγκατάλειψιν τῶν θεσσαλικῶν συμφερόντων ὑπὸ τοῦ Κράτους, ἰδίως δὲ διὰ τὸ ζήτημα τῶν ὑδραυλικῶν ἔργων. Πρώτη ἐκδήλωσις τῆς δυσφορίας ταύτης τοῦ λαοῦ τῆς Θεσσαλίας ἦτο ἡ σύγκλησις Πανθεσσαλικοῦ Συνεδρίου ἐν τῇ αἰθούσῃ τοῦ Ἐμπορικοῦ καὶ Βιομηχανικοῦ Ἐπιμελητηρίου τῆς πόλεώς μας τὴν παρελθοῦσαν Κυριακήν.

Εἰς τὸ Συνέδριον παρέστησαν ἀντιπρόσωποι τῶν κάτωθι ὀργανώσεων: Βόλου, Λαρίσσης, Καρδίτσης, Τρικκάλων, Ἀλμυροῦ, Τυρνάβου, Μουζακίου, Φαρσάλων, Ἀγυιᾶς, Σοφάδων, Καλαμπάκας κλπ.

Τὴν ἔναρξιν τῶν ἐργασιῶν τοῦ Συνεδρίου ἐκήρυξεν ὁ πρόεδρος τοῦ Ἐμπορικοῦ καὶ Βιομηχανικοῦ Ἐπιμελητηρίου Βόλου κ. Δούλης, τονίσας ὅτι τὸ ζήτημα τῶν ὑδραυλικῶν ἔργων συνδέεται ἀρρήκτως μὲ τὴν ὑπόστασιν καὶ τὴν ζωὴν τῆς Θεσσαλίας καὶ ζητήσας ὅπως ἀξιωθῇ ὁ χωρισμὸς τῶν ὑδραυλικῶν ἔργων Θεσσαλίας ἀπὸ τὰ ἔργα τοῦ Στρυμόνος καὶ τοῦ Ἀξιοῦ. Ὁ κ. Δούλης ἐν τέλει ἐπρότεινεν ὅπως ἀξιωθῇ ἀπὸ τὴν Κυβέρνησιν καὶ τοὺς βουλευτὰς Θεσσαλίας ἡ ἄμεσος ἐκτέλεσις τῶν ὑδραυλικῶν ἔργων, ἄλλως νὰ προβῇ ὁ λαὸς εἰς ἀποκήρυξιν τῶν βουλευτῶν καὶ νὰ ἀναλάβῃ μόνος του τὸν χειρισμὸν τοῦ ζητήματος.

Ἀκολούθως ἔλαβον τὸν λόγον ἄλλοι ἀντιπρόσωποι θεσσαλικῶν ὀργανώσεων, τονίσαντες τὴν ἀνάγκην τῆς συσσωματώσεως τοῦ θεσσαλικοῦ λαοῦ καὶ τὴν ὀργάνωσιν ὀγκωδῶν συλλαλητηρίων πρὸς πειθαναγκασμὸν τῆς Κυβερνήσεως νὰ συμμορφωθῇ πρὸς τὴν ὁμόθυμον ταύτην ἀξίωσιν τοῦ λαοῦ τῆς Θεσσαλίας, ἀποκαμόντος ἐκ τῆς ἀστοργίας τοῦ Κράτους πρὸς τὰ ζωτικώτερα συμφέροντα τοῦ Θεσσαλικοῦ κόσμου.

Ἐν τέλει ἐλήφθησαν ὁμοφώνως αἱ ἀκόλουθοι ἀποφάσεις τοῦ Συνεδρίου:

1) Νὰ συνταχθῇ ψήφισμα διαμαρτυρίας πρὸς τὴν Κυβέρνησιν, τὴν Βουλήν, τὸν ὑπουργὸν τῆς Συγκοινωνίας, τοὺς Θεσσαλοὺς βουλευτὰς καὶ ἀρχηγοὺς κομμάτων διὰ τὴν ἐγκατάλειψιν τῆς Θεσσαλίας ἀπὸ πάσης κρατικῆς μερίμνης καὶ διὰ τὴν κατὰ πᾶσαν πιθανότητα μὴ ἐκτέλεσιν τῶν Θεσσαλικῶν ὑδραυλικῶν ἔργων.

2) Ὁμοίως ἀπεφασίσθη νὰ γίνῃ θερμὴ ἔκκλησις πρὸς τὸν Θεσσαλικὸν Τύπον ὅπως ἐνισχύσῃ τὸν ἀγῶνα τὸν ὁποῖον ἀναλαμβάνει ἀπὸ σήμερον σύμπας ὁ Θεσσαλικὸς λαός.

3) Νὰ συγκροτηθοῦν ὀγκώδη συλλαλητήρια ἐντὸς τῆς ἑβδομάδος καὶ πρὸ τῆς Πέμπτης ἐν Λαρίσσῃ, Βόλῳ, Τρικκάλοις καὶ Καρδίτσῃ καὶ νὰ ἐκλεγῇ διμελὴς ἢ τριμελὴς ἐπιτροπὴ ἐξ ἑκάστης πόλεως ἵνα οὕτω ἀποτελεσθῇ ἡ κεντρικὴ ἐπιτροπὴ τοῦ Θεσσαλικοῦ κόσμου, ἥτις μεταβαίνουσα λίαν προσεχῶς εἰς Ἀθήνας νὰ παρακολουθήσῃ τὴν ἐξέλιξιν τοῦ ζητήματος καὶ νὰ ζητήσῃ ἀπὸ τὴν Κυβέρνησιν τὴν πραγματοποίησιν τοῦ Θεσσαλικοῦ πόθου.

## Ὁ χειμὼν εἰς τὸ Λασῆθι

ΑΓΙΟΣ ΝΙΚΟΛΑΟΣ (Λασσηθίου). (Ταχ)κὴ ἀνταπόκρισις). — Πρωτοφανὴς διὰ τὸν τόπον μας χιονοθύελλα, διαρκέσασα ἐπὶ πέντε συνεχεῖς ἡμέρας, ἐπροξένησε μεγίστας ζημίας εἰς τὴν παραγωγὴν καὶ τὴν κτηνοτροφίαν. Ἡ χιὼν κατεκάλυψεν ὁλόκληρα χωρία, ἰδίως τῆς περιφερείας Τζερμιάδο, οἱ κάτοικοι τῶν ὁποίων εὑρίσκονται ἐν ἀπελπισίᾳ, ἀποκλεισθέντες τελείως εἰς τὰς οἰκίας των. Αἱ προξενηθεῖσαι ζημίαι εἰς τὴν παραγωγὴν καὶ τὴν κτηνοτροφίαν ἀνέρχονται εἰς πολλὰ ἑκατομμύρια. Εἰς πολλὰ σημεῖα ἡ χιὼν ὑπερέβη τὸ μέτρον, ἀποκλείσασα ὅλας τὰς συγκοινωνίας. Ἡ θερμοκρασία ἐπὶ μίαν ἑβδομάδα κατῆλθεν εἰς 5 βαθμοὺς ὑπὸ τὸ μηδέν.

## ΑΛΛΗΛΟΓΡΑΦΙΑ

(Ἀνώνυμοι ἐπιστολαὶ ἢ ὑπογεγραμμέναι μὲ ψευδώνυμον οὔτε ἐνεργοῦνται, οὔτε τυγχάνουν ἀπαντήσεως. Πρέπει ἀπαραιτήτως νὰ εἶνε ὑπογεγραμμέναι εὐαναγνώστως μὲ τὸ ὀνοματεπώνυμον καὶ νὰ περιέχουν ὅλα τὰ στοιχεῖα τῶν ὑποθέσεων περὶ ὧν ζητοῦνται πληροφορίαι. Τὸ Τμῆμα ἐπαρχιῶν θὰ τηρῇ ἀπόλυτον ἐχεμύθειαν, δημοσιεῦον τὴν ἀπάντησιν ὑπὸ τὰ στοιχεῖα ἢ τὸ ψευδώνυμον ποὺ θὰ ὁρίσῃ ὁ ἀπευθυνόμενος. Πᾶσαι αἱ πληροφορίαι παρέχονται εἰς τοὺς ἀπευθυνομένους πρὸς τὸ τμῆμα ἀλληλογραφίας τῆς «Πρωΐας» ἀπολύτως δωρεάν).

κ. Γ. Καλλιοντζῆν, Πάτρας. — Ἔχομεν ἄλλον ἀνταποκριτήν.

κ. Μαχρ. Κυρ. Καραμπέτ, Ἰωάννινα. Γράψατέ μας τὴν ἐκτιμητικὴν ἐπιτροπήν, διότι δὲν ὑπάρχει τοιαύτη Τεντίλ.

κ. Ἰορδ. Χ'' Θεοδοσίου, Βόλον.—Ἀποστέλλομεν ἀντίγραφον δευτεροβαθμίου ἀποφάσεως.

κ. Ἀν. Βάρδαν. — Γράψατε κ. Ἄγγελον Τανάγραν, Ἀλκιβιάδου 37.

κ. Σάββαν Μιστίρογλου, Βελεστῖνον. — Ἡ δήλωσίς σας ἐστάλη εἰς τὴν ἁρμοδίαν ἐκτιμητικὴν ἐπιτροπήν, τῆς ὁποίας θὰ λάβετε πρόσκλησιν ὅταν πρόκειται νὰ ἐκδικασθῇ.

κ. Ἐμμ. Καπλανέρην, Ἐνταῦθα. — Θὰ καταχωρηθῆτε εἰς τὸ φύλλον τοῦ συμπληρωματικοῦ, διότι ὅταν ὑπεβλήθησαν αἱ δηλώσεις σας εἶχε συμπληρωθῇ τὸ μητρῷον.

κ. Ἀνδρ. Τσερβένην, Ναύπλιον.— Κατεχωρήθητε εἰς τὸ συμπληρωματικὸν Κίου Νικαίας.

κ. Ἑλένην Μελιάκη, Βόλον. — Ὁμοίως Καδήκιοϊ Νικομηδείας.

κ. Ἀνδρ. Κοπερούσην, Κόρινθον. — Ὁμοίως Βουρνόβα Σμύρνης.

κ. Δημ. Ζωντανόν, Πάτρας.— Ὁμοίως συμπληρωματικὸν Μαινεμένης ὑπ' αὔξ. ἀρ. 89.

κ. Στ. Ξανθόπουλον, Βαθὺ Σάμου.— Κατεχωρήθητε ἀμφότεροι εἰς τὸ συμπληρωματικὸν Σόμας Ἐφέσου.

κ. Γ. Ριζόγλου, Βραχάτι.— Εἰς τὸ συμπληρωματικὸν κατεχωρήθησαν οἱ συγκληρονόμοι Δημήτριος, Μαρία καὶ Φανή. Σεῖς δὲν κατεχωρήθητε. Ἀποστείλατέ μας ὑπεύθυνον δήλωσιν τὸ ταχύτερον, διὰ νὰ καταχωρηθῆτε εἰς τὸ φύλλον.

κ. Γ. Τσακυρίδην, Πειραιᾶ.—Κατεχωρήθητε εἰς τὸ συμπληρωματικὸν Ἀγ. Γεωργίου Τραπεζοῦντος διὰ τὴν πρᾶξιν 172, ἡ πρᾶξις 173 ἀπερρίφθη, ὡς δὶς δηλωθείσης τῆς ἐν αὐτῇ ἀναγραφομένης περιουσίας.

κ. Κων. Γκουργκούνην, Ν. Κοκκινιᾶν. — Θὰ καταχωρηθῆτε εἰς τὸ φύλλον τοῦ συμπληρωματικοῦ ἀμφότεροι.

Ἀδελφοὺς Κερασίδου. — Κατεχωρήθητε καὶ οἱ τρεῖς εἰς τὸ συμπληρωματικὸν Βόνας Νεοκαισαρείας διὰ τὴν πρᾶξιν 70.

κ. Παν. Σ. Δημητρίου, Ἀγρίνιον.— Κατεχωρήθητε εἰς τὸ συμπληρωματικὸν Ἀμισοῦ Ἀμασείας.

κ. Εὐάγ. Δασκαλάκην, Σπερχόγεια Καλαμῶν.—Ἡ δήλωσίς σας εἶνε ἐκπρόθεσμος καὶ κατὰ συνέπειαν δὲν ἐξεδικάσθη.

κ. Νικ. Γ. Νικήταν, Ἄργος.—Ὁμοίως. Αἱ ἐκπρόθεσμοι δηλώσεις δὲν ἐταξινομήθησαν, οὔτε ἐπρωτοκολλήθησαν ἀκόμη. Ὅταν ἐν καιρῷ διαταχθῇ ἡ ἐκδίκασίς των, θὰ εὑρεθῇ ὁ τρόπος τῆς τακτοποιήσεώς της.

κ. Νικ. Ἀρβανιτόπουλον, Πάτρας. — Ἀποστέλλομεν κανονισμὸν Ὑπουργείου περιέχοντα τὰς σχετικὰς πληροφορίας. Ὁ μισθὸς θὰ ὁρισθῇ εἰς 2300 δρ. περίπου.

κ. Μιχ. Φωτιάδην, Θεσσαλονίκην. — Αἱ ἐξετάσεις ὡρίσθησαν διὰ τὴν 14ην Μαρτίου ἐ. ἔτους.

κ. Κ. Β. Σπάρτην. — Εὑρίσκεσθε εἰς τὸν κατάλογον τῶν προακτέων εἰς βοηθοὺς α', αἱ δὲ προαγωγαὶ θὰ δημοσιευθοῦν προσεχέστατα. Αἰτήσεις σας περὶ λογισμοῦ εἰς τὸ διπλάσιον τῆς ὑπηρεσίας σας εἰς τὰς Ν. Χώρας θὰ κανονισθῇ συμφώνως πρὸς τὴν ληφθησομένην γενικὴν περὶ τούτου ἀπόφασιν τοῦ ὑπουργείου.

κ. Ἀντ. Βλαχαντώνην, Χαλκίδα. — Ὑπάρχει καὶ πωλεῖται εἰς τὰ κεντρικώτερα βιβλιοπωλεῖα. Ζητηθέντας πίνακας πλήρεις ἀποστέλλομεν ταχυδρομικῶς.

κ. Σπυρ. Δάστωνα, Βόλον.— Ἐλήφθη ἡ πρὸς τὸ ὑπουργεῖον ἀπὸ 11—2—28 ἀναφορά σας καὶ διαβιβάζεται διὰ τῆς ὑπ' ἀριθ. 12. 967 διαταγῆς εἰς τὸν Μηχανικὸν Βόλου πρὸς σύνταξιν τῆς ἀπαιτουμένης πράξεως ἀναλογισμοῦ.

κ. Γ. Ε. Ζήσην. Φλώριναν. — Τὴν ἐπὶ τῶν στρατιωτικῶν κοινοβουλευτικὴν ἐπιτροπὴν ἀπαρτίζουν οἱ κ.κ. Ἀρ. Μητσοτάκης, Π. Ἀλεξίδης Μ. Δερλερές, Γ. Καρπετόπουλος, Ι. Μουντζουρίδης, Π. Νικολαΐδης, Μ. Γούδας, Γ. Μπακόπουλος, Κ. Μαζαράκης, Ι. Καλογεράς, Γ. Παπανδρέου, Α. Φλωριᾶς, Ν. Μαμούνης, Γ. Φικιώρης, Ι. Κανναβός, Ν. Κουταρούσος, Δ. Μπενάκης, Δ. Κάκαβος, Ι. Δούκας, Ι. Νικολίτσας, Γ. Χρηστοδήμος, Β. Καραπαναγιώτης, Α. Ἀνδρεάδης, Γ. Κακουλίδης, Α. Ἀνδρεάδης, Α. Θεολογίτης, Ν. Μπακόπουλος, Π. Μπουμπουλης, Η. Ἀποσκίτης, Μ. Βολουδάκης.

κ. Α. Ζαφειριάδην. Ἐνταῦθα.— Διέλθετε παρακαλοῦμεν ἐκ τῶν γραφείων μας νὰ λάβετε τὰ δικαιολογητικά σας.

κ. Φωτ. Λεφτέρογλου, Ἰωάννινα. — Ἀποστέλλομεν ἐκδοθέντα ἀντίγραφα πράξεως.

κ. Παρθ. Σιμίρογλου. Μεσολόγγιον. —Ὁμοίως Στεφάνου Σιμίρογλου. Σεῖς κατὰ τὰ πρακτικὰ δὲν εἶσθε συγκληρονόμος ἐξ αὐτῆς τῆς πράξεως.

κ. Ἀντών. Τσορματζόγλου. Ἀγρίνιον.— Ἐπιστρέφομεν τὰ δικαιολογητικὰ σας μετὰ σημειώματος Γενικοῦ Μητρῴου πρὸς συμπλήρωσιν.

κ. Δημ. Χ'' Νικολάου. Βόλον. — Κατεχωρήθητε εἰς τὸ Παράρτημα Καδήκιοϊ Νικομηδείας. Ἐπιστρέφομεν τὴν ὑπεύθυνον δήλωσίν σας.

κ. Εἰρήνην Πέτσαλα. Αἴγιον. — Εἰς τὰ εὑρετήρια δὲν εὑρέθητε. Ἀποστείλατέ μας τὴν ἀρχικήν σας δήλωσιν, πρὸς καλυτέραν ἐξακρίβωσιν.

κ. Γαρ. Ἀϊβαζίδου. Βόλον. — Κατεχωρήθητε εἰς τὸ Α' Μητρῷον Ἀδαπαζὰρ Νικομηδείας. Ἐπιστρέφομεν τὴν ὑπεύθυνον δήλωσίν σας.

κ. Σμ. Π. Ὀργανοπούλου. Βόλον. — Γράψατέ μας τὸν ἀριθμὸν τῆς πράξεως, ἢ ἀποστείλατε τὴν ἀρχικὴν δήλωσιν.

κ. Μαρίαν Καρακάπογλου. Βόλον. —Ἀποστέλλομεν τὴν ὑπεύθυνον δήλωσίν σας.

κ. Δέσπ. Δήμου. Χίον. —Κατεχωρήθη εἰς τὸ συμπληρωματικὸν Κυδωνιῶν.

κ. Πην. Ἀσλανίδου. Πάτρας. — Κατεχωρήθητε εἰς τὸ Α' μητρῷον Κερασοῦντος ὑπ' αὔξ. ἀριθ. 4.

ΑΓΓΛΟΑΜΕΡΙΚΑΝΙΚΗ ΤΡΑΠΕΖΑ ΤΗΣ ΕΛΛΑΔΟΣ Α. Ε.

Κεφάλαιον καὶ Ἀποθεματικὸν Δρχ. 31.010.800

Κεντρικὸν ἐν ΑΘΗΝΑΙΣ Κοραῆ 5

ΥΠΟΚ)ΤΑ Πειραιᾶ (καὶ μὲ πρακτορεῖον ἐν Ν Κοκκινιᾷ), Νάξον, Πάρον, Τῆνον, Ποταμὸν (Κυθήρων), Μέγαρα, Ναύπακτον, Νεάπολιν (Βοιῶν).

ΣΥΜΜΕΤΟΧΟΣ ΤΡΑΠΕΖΗΣ ΣΑΜΟΥ Α. Ε.

Μὲ καταβεβλημένον Κεφάλαιον Δρχ. 5.000.000

καὶ μὲ ΥΠΟΚ)ΤΑ Πειραιᾶ, Βαθὺ Καρλόβασι καὶ Τηγάνι (Σάμου), Ἅγιον Κήρυκον (Ἰκαρίας).

Ἐκτελεῖ πάσης φύσεως Τραπεζικὰς Ἐργασίας

Δέχεται καταθέσεις ΟΨΕΩΣ καὶ ΠΡΟΘΕΣΜΙΑΣ

μὲ τόκον 6—7—8—9 ο)ο

ΤΑΜΙΕΥΤΗΡΙΟΝ Μέχρι Δρχ. 100.000 » Λ. Ἀγγλ. 250 » Δολλ. 1.250 ΜΕ ΤΟΚΟΝ 7 ο)ο

NEW YORK-ATHENS EXPRESS COMPANY

ΕΥΚΑΙΡΙΑ ΜΟΝΟΝ ΔΙΑ ΤΟΥΣ ΕΛΛΗΝΟΑΜΕΡΙΚΑΝΟΥΣ

Τὸ προάστειον ΚΑΛΟΓΡΕΖΑ (τῆς Ἀνωνύμου Ἑταιρείας συνοικισμῶν ΚΑΛΟΓΡΕΖΑ) κεῖται ἀκριβῶς ἐκεῖ ὅπου ἱδρύεται τὸ ATHENS COLLEGE καὶ μεταξὺ Ἡρακλείου, Ἀμαρουσίου Χαλανδρίου καὶ συνοικισμοῦ ΨΥΧΙΚΟΥ. ΕΙΝΕ ρυμοτομημένον μὲ ἐπίσημον σχέδιον ἐγκεκριμένον ὑπὸ τῆς Κυβερνήσεως. Ἔχει νερὸ ἄφθονα, δένδρα, ξενοδοχεῖον καὶ πλήρη στοιχεῖα οἰκισμοῦ. Προσφέρομεν μονοπωλιακῶς μόνον ἡμεῖς οἰκόπεδα εἰς τοὺς ΕΛΛΗΝΟΑΜΕΡΙΚΑΝΟΥΣ μόνον εἰς τιμὰς χαμηλὰς μὲ ἄμεσον παράδοσιν καὶ μὲ δόσεις.

Τὰ Γραφεῖα τῶν ΑΔΕΛΦΩΝ ΚΟΝΤΟΝΗ ἐγγυῶνται τὴν ἀγορὰν καὶ ἐπιστροφὴν τῶν χρημάτων εἰς τὸ ἀκέραιον ἐὰν μετὰ ΠΕΝΤΕ ἔτη δὲν διπλασιασθῇ τοὐλάχιστον ἡ ἀξία τῶν οἰκοπέδων.

Ζητήσατε σχεδιαγράμματα καὶ πᾶσαν πληροφορίαν ΔΩΡΕΑΝ.

7.500.000 ΠΡΑΞΕΙΣ διενεργήθησαν μεταξὺ τῶν Γραφείων τῶν Ἀδελφῶν ΚΟΝΤΟΝΗ καὶ τῶν διαφόρων πελατῶν ἀπὸ τοῦ 1918 μέχρι σήμερον. Κατέχει τὸ ΡΕΚΟΡ τῶν Ἑλληνικῶν Ἐπιχειρήσεων ἀνὰ τὸν κόσμον.

5.000.000 ἐπιστολὰς διεμοίρασεν ἐν Ἑλλάδι τὸ Ἑλληνικὸν Ταχυδρομεῖον.

ΠΕΝΤΑΚΟΣΙΑΙ ΟΙΚΟΓΕΝΕΙΑΙ διαβιοῦν ἐκ τῶν Γραφείων τῶν Ἀδελφῶν ΚΟΝΤΟΝΗ ὅπου ἐργάζονται οἱ προστάται των. Τὰ Γραφεῖα τῶν Ἀδελφῶν ΚΟΝΤΟΝΗ ἐνεργοῦν ἐργασίας ἀτμοπλοΐας, τραπεζικὰς καὶ ἐν γένει πάσης φύσεως. Ἐκ 15.000 ἐπιβατῶν μεταξὺ Ἑλλάδος καὶ Ἀμερικῆς αἱ 9.000 ἠγόρασαν τὰ εἰσιτήριά των ἀπὸ τὰ Γραφεῖά μας.

Αὐτὴ εἶναι ἡ ἀξία τῶν Γραφείων μας καὶ ἡ ΕΜΠΙΣΤΟΣΥΝΗ τῶν Ἀδελφῶν ΚΟΝΤΟΝΗ. Μία ἁπλῆ ἐπίσκεψις θὰ σᾶς πείσῃ περὶ τῆς ἀληθείας.

ΔΡΟΜΟΛΟΓΙΑ ΑΝΑΧΩΡΗΣΕΩΝ ΜΑΡΤΙΟΥ

8 «Μυκάλη» Πειραιεύς—Βρινδήσιον  
10 «Καραμανὴ» Πειραιεύς—Μασσαλίαν  
10 «Ὑπεροχὴ» Πειραιεύς—Βρινδήσιον  
11 «Μ. Γουάσιγκτων» Πάτραι—Β. Ἄϋρες  
12 «Φρίντων» Πειραιεύς—Βρινδήσιον  
13 «ΛΕΒΙΑΘΑΝ» Χερβοῦργον—Ν. Ὑόρκη  
14 «Πάρις» Χάβρη—Νέα Ὑόρκη  
14 «Ἀκουϊτάνια» Χερβοῦργον—Ν. Ὑόρκη  
14 «Ὁράμα» Πόρτ-Σαΐδ—Αὐστραλίαν  
15 «Μυκάλη» Πειραιεύς—Βρινδήσιον  
15 «Ζ. Γουάσιγκτων» Χερβοῦρ. - Ν. Ὑόρκη  
15 «Ἀσκάνια» Χερβοῦργον — Νέα Ὑόρκη  
15 «Νίγερ» Μασσαλία — Πόρτο-Λαγός  
16 «Ἀρμαντὰλ Κάστλ» Σούθ. - Κάπ Τάουν  
17 «Ἄνδρος» Πειραιεύς—Μασσαλία  
17 «Λοτοὺς» Πειραιεύς—Μασσαλία  
17 «Ὑπεροχὴ» Πειραιεύς—Βρινδήσιον  
17 «Περσὸ» Σ. Ναζὲρ — Κρίστομπαλ  
17 «Ὀρίτα» Ροσὲλ Παλλὶς-Κρίστομπαλ  
17 «Μελίτα» Χερβοῦργον—Σ. Τζὼν  
17 «Ἀσία» Πειραιεύς — Νέα Ὑόρκη  
19 «Φρίντων» Πειραιεύς — Βρινδήσιον  
19 «Ἔδισσον» Πειραιεύς — Νέα Ὑόρκη  
20 «Φλωρίδα» Μασσαλία — Β. Ἄϋρες  
21 «Ροσαμβὼ» Χάβρη — Ν. Ὑόρκη  
21 «Κοῦβα» Σ. Ναζὲρ — Μεξικὸν  
21 «Μαζέστικ» Χερβοῦργον—Νέα Ὑόρκη  
22 «Οὐμβρία» Πειραιεύς—Μασσαλίαν  
23 «Σάξων» Σούθαμπτον—Κάπ Τάουν  
24 «Μπερεγκάρια» Χερβοῦργον—Ν. Ὑόρκη

Εἰσιτήρια Ας, Βας καὶ Γης θέσεως δι' ὅλους.

CONTONIS BROTHERS

ΓΡΑΦΕΙΑ:

ΑΘΗΝΑΙ Πλατεῖα Ὁμονοίας  
ΒΟΣΤΩΝΗ 1 Alden court St.  
ΜΟΝΤΡΕΑΛ 3414 Park av  
ΜΑΣΣΑΛΙΑ 9 Rue Beauvau  
ΠΡΙΝΤΙΖΙ 72 Via Garibaldi  
ΝΕΑΠΟΛΙΣ 5 Via Viucenzo Russe  
ΘΕΣΣΑΛΟΝΙΚΗ Βενιζέλου 10  
ΚΟΖΑΝΗ Ξενοδ. Μέγας Ἀλέξανδρος  
ΠΕΙΡΑΙΕΥΣ Λεωφ. Μακρᾶς Στοᾶς 61  
ΝΕΑ ΥΟΡΚΗ 21—24 State St.  
ΠΑΤΡΑΙ Ἁγ. Ἀνδρέου 73  
ΤΡΙΠΟΛΙΣ Πλατεῖα Ἁγ. Βασιλείου  
ΚΑΛΑΜΑΙ Ἔναντι Σιδ. Σταθμοῦ  
ΛΑΡΙΣΣΑ Μακεδονίας 37  
ΗΡΑΚΛΕΙΟΝ (Κρήτης) 25 Αὐγούστου  
ΣΠΑΡΤΗ Λεωφόρος Τριπόλεως  
ΠΟΡΤ-ΣΑΪΔ 9 Rue Constantinich  
ΠΑΡΙΣΙΟΙ 4 Rue Choron

Τηλεφ. Ἀθηνῶν 11—54. Πειραιῶς 1—41

Τὸ νέον μυθιστόρημα τῆς «Πρωΐας»

## Τὸ Ξαναγύρισμα

Τοῦ Μαραντᾶ

(Συνέχεια ἐκ τοῦ προηγουμένου)

—Θὰ ἤθελα νὰ ἠμποροῦσα νὰ σοῦ κάμω νὰ ξεχάσῃς ὅλα ὅσα ὑπέφερες.

—Δὲν μπορῶ νὰ ξεχάσω τὴν Ὑβόννην, τοῦ εἶπε μὲ συντριβήν.

—Ὄχι, δὲν ἠμπορεῖς...

Τῆς ἔσφιξε τὸ χέρι ἠρέμως, καὶ χαμηλοφώνως εἶπεν:

—Ἴσως ἔλθῃ καμμία ἄλλη Ὑβόννη.

Ἐκείνη ἐμειδίασε ἀσθενῶς, παρὰ τὴν θλῖψιν ποῦ ἐβάραινε τὴν καρδιά της, διότι ἡ ἰδέα αὐτὴ τὴν ηὐχαρίστει. Εἶχε κάποια σκοτεινὴν δεισιδαιμονίαν, ὅτι ἴσως ξαναγύριζε στὸ καινούργιο πλάσμα, ἡ ψυχὴ τοῦ χαμμένου παιδιοῦ...

Τὸ ἁμάξι ἐπῆρε τὰ ἐξωτερικὰ βουλεβάρτα. Ἡ Μαργαρίτα παρετήρει προσεκτικὰ τριγύρω της, ὡσὰν νὰ τὴν προσείλκυε ἡ ζωή, ἡ ζωὴ ποῦ ᾐσθάνετο βαθειὰ μέσα της, καὶ ἐσκέφθηκε ὅτι θὰ προσπαθοῦσε μὲ ὅλη της τὴν θέλησιν νὰ εἶνε εὐτυχὴς μὲ τὸν σύζυγόν της καὶ τὸ παιδί της.

V

Ἅμα ἔφθασαν εἰς τὸν Ἅγιον Αὐγουστῖνον, κατέβηκε, ἀφίνουσα τὸν σύζυγόν της νὰ μεταβῇ εἰς τοὺς ἀσθενεῖς του.

—Σὲ εὐχαριστῶ, Ροζέ, τοῦ εἶπε ἀποχαιρετῶσα αὐτόν.

«Ὠρεβουάρ, γυναικοῦλα», τῆς ἀπήντησε. Τοῦ ἄρεσε νὰ τὴν ἀποκαλεῖ μὲ αὐτὸ τὸ ὄνομα, ποῦ ἔπαιρνε στὰ χείλη του μίαν ἀπείρως τρυφερὰν ἔκφρασιν. Τοῦ ἐμειδίασε καὶ ἀπέμεινε πρὸς στιγμὴν σκεπτική. Κατόπιν, βραδέως, ἤρχισε νὰ ἀνεβαίνῃ τὸ Μπουλεβὰρ Μαλεζέρμπ.

Ἡ ἡμέρα ἦτο ὡραία ὡσὰν τὴν χθεσινήν, μὲ λιγάκι περισσοτέραν μελαγχολίαν εἰς τὴν γοργὴν ἐκείνην μεταμόρφωσιν τοῦ φθινοπώρου. Τὸ ὡρολόγιον τῆς ἐκκλησίας ἐκτύπησε πέντε καὶ τὴν ἔκαμε νὰ θυμηθῇ τὴν ὥραν. Τὸ ξαλάφρωμα ποῦ εἶχε δοκιμάσει, ἡ ἀπολύτρωσις ἀπὸ τὸ παρελθόν, ἡ προσέγγισίς της πρὸς τὴν σημερινήν της ζωὴν ἐξηφανίσθησαν αἰφνιδίως. Ἡ σκέψις τοῦ υἱοῦ της, ποῦ ἀπό τινων στιγμῶν κατεῖχε ἀποκλειστικῶς τὸ πνεῦμά της, ἡ βία ποῦ ἐδοκίμαζε νὰ τὸν ξαναδῇ καὶ νὰ τὸν φιλήσῃ, ἐμετριάσθη, ἐνῷ, φλογερά, ἡ ἀνάμνησις τῶν στιγμῶν ποῦ διῆλθε εἰς τὴν ἔρημον δενδροστοιχίαν, τῆς ἐπανῆλθεν εἰς τὴν μνήμην. Ἐσταμάτησε. Γιατί νὰ μὴν ὑπάγῃ ἀκόμη μίαν φοράν; Δὲν θὰ παρεβίαζε κανένα νόμον ἂν ὡμιλοῦσε γιὰ λίγα λεπτὰ περὶ τῆς Ὑβόννης, μὲ τὸν πατέρα τῆς Ὑβόννης. Ὁ πειρασμός, κυριαρχικός, ἐπίμονος, βασανιστικὸς ἀνέβαινε στὴν καρδιά της... Ἡ μετάβασίς της πρὸς τὸν Ἀλβέρτον τῆς ἐφαίνετο τόσον νόμιμος. Ἐξαναζοῦσε ἄλλες φθινοπωρινὲς ἡμέρες. Ἤκουε τὴν φωνὴν τοῦ Ἀλβέρτου, ἐνεθυμεῖτο τὴν ἐπιστροφὴν στὸ σπίτι τους, ὕστερα ἀπὸ θαυμάσια δειλινά, εἰς τὸ ἀγαπημένον ἀπαρτμὰν τῆς ὁδοῦ Ρεμπράν... Μία αἴσθησις εὐχάριστος τὴν κατελάμβανε εἰς τὴν ἀνάμνησίν των. Ἐπέρασε τρεῖς φορές, μέσα εἰς τὴν πάλην της, τὸ περίφραγμα τοῦ Πάρκου καὶ τρεῖς φορὲς ὀπισθοχώρησε. Ὑπήκουσε, τέλος, εἰς μίαν ἀνωτέραν θέλησιν, διέβη τὴν θύραν τοῦ κήπου, διέσχυσε γοργὰ τὰς ἐρήμους δενδροστοιχίας, καὶ ἀπὸ μακρὰν, ἀνάμεσα εἰς τὰ δένδρα, τὸν διέκρινε.

Ἦτο καθισμένος καὶ τῆς ἔστρεφε τὰ νῶτα, μὲ τὰ μάτια ἐστραμμένα πρὸς τὸ μέρος ἀπὸ τὸ ὁποῖον εἶχαν ἔμβη καὶ οἱ δύο μαζὶ τὴν προηγουμένην. Ἐσταμάτησε καὶ παρετήρησε τὴν σιλουέττα ποῦ τόσον καλὰ ἐγνώριζε. Εἶχε τὸ ἴδιον κομψὸν ὕφος, τὴν ἰδίαν ὑπερήφανον ἀδιαφορίαν. Ὁ Ἀλβέρτος εἶχε ρίψει τὸ χέρι του εἰς μίαν γειτονικὴν καρέκλαν, μὲ χειρονομίαν ποῦ ἐκείνη ἐγνώριζε. Τὸ σκύψιμο ὅμως τῶν ὤμων του καὶ τὸ κίνημα τῆς ἀριστερᾶς χειρός, ποῦ ὑπεστήριζε τὴν κεφαλήν, ἐμαρτύρουν τὴν ἀποθάρρυνσίν του. Ἦτο καὶ ἐκεῖ μόνος, ὅπως καὶ εἰς τὴν ζωήν..... Οὔτε γυναῖκα, οὔτε παιδί, οὔτε μητέρα... Ἀναμέσα τους κάποια κοινὴ σκέψις ἐπέρασε, διότι ἐσηκώθη ἀποτόμως, ἐστράφη καὶ τὴν εἶδε... Τὸ πρόσωπόν του ἐφωτίσθη τόσον πολύ, ἡ ὠχρότης του ἦτο τόσον προφανής, ὥστε ἐκείνη ἔτρεμε... Κατόπιν ἐπροχώρησε, προσπαθοῦσα νὰ συγκρατηθῇ. Ἅμα εὑρέθησαν ἀντιμέτωποι, δὲν εἶπαν οὔτε λέξιν, ἀλλὰ ἐκεῖνος, ἀπὸ μίαν ἀκατανίκητον ὁρμὴν τῆς ἅρπαξε τὸ κεφάλι καὶ τὴν ἐφίλησε εἰς τὸ μέτωπον. Ἐκείνη διέφυγε, ἀνύψωσε τὸν κορμόν της καὶ ὀπισθοχώρησε μερικὰ βήματα.

—Συγχώρησέ με, Μαργαρίτα, εἶμαι τόσον δυστυχής.

—Τὸ βλέπω, τοῦ εἶπεν ἐκείνη μὲ γλυκύτητα.

Τῆς ἐπῆρε τὸ χέρι καὶ τὸ ἔσφιξε μέχρι πόνου.

—Πάει!... Πάει!... Δὲν θὰ ξαναγίνῃς ποτὲ γυναῖκά μου, ποτέ!... Ἅ! Μαργαρίτα. Τί κακὸ ἔκαμες καὶ στοὺς δύο μας, μὲ τὸ νὰ μὴ μὲ συγχωρήσῃς!... Γιατί κι' ἐσὺ εἶσαι δυστυχισμένη.

—Ὄχι... Δὲν εἶμαι δυστυχισμένη.

—Ἀλήθεια;

—Ναί... Ἀλήθεια!

—Ἤσουν τόσον εὐτυχισμένη ἄλλοτε. Πὲς πῶς ἤσουν εὐτυχισμένη.

—Ναί, ὅταν μ' ἀγαποῦσες.

—Μα πάντοτε σ' ἀγαποῦσα, πάντοτε.

—Ὅταν μὲ ἀπατοῦσες μὲ τὴν Λουκία.... στὸ σπίτι μου, στὸ σπίτι μας... Ἅ!... ὄχι!... ὄχι!...

—Μὰ ναί... σ' ἀγαποῦσα. Μόνον ἔκλαιγες, ἤσουν θλιβερά, καὶ τὸ ἀνδρικὸν κτῆνος βαρύεται γρήγορα τὰ κλάμματα... Ἐζήτησα μιὰ στιγμὴ διασκεδάσεως.... Δὲν ἤμουν ὅμως παρ' ὅλα αὐτὰ ὁ σύζυγός σου;

Δὲν ἠθέλησε ν' ἀπαντήσῃ. Τὰ μόνα λόγια ποῦ ἦλθαν εἰς τὰ χείλη της ἦσαν: «Ἂς ξεχάσουμε... Ἂς ξαναρχίσωμε τὴν ζωήν μας...»

Ἀλλὰ δὲν ἠμποροῦσαν νὰ τὴν ξαναρχίσουν.

Προσεπάθησε ν' ἀφυπνήσῃ τὴν συνείδησίν της, ποῦ ἀπεκοίμα ἡ φωνή του. Παρέβαλε νοερῶς τὸν Ἀλβέρτον μὲ τὸν σύζυγόν της, καὶ ᾐσθάνετο ἐντροπὴν διὰ τὴν ἀνανδρίαν της ποῦ τὴν ἔκαμνε νὰ προτιμᾷ ἐκεῖνον ποῦ τὴν εἶχε προσβάλει πλείονας τῆς μιᾶς φοράς, ἀπὸ ἐκεῖνον τοῦ ὁποίου κάθε κτύπημα τῆς καρδίας του, τῆς ἀνῆκε... Ναί.... Ἔπρεπε νὰ μισῇ τὸν Ἀλβέρτον γιὰ νὰ μὴ τὸν ἀγαπᾷ. Ἡ φωνὴ τῆς Μαργαρίτας ἐγίνετο τραχεῖα. Χωρὶς νὰ τὸν κυττάζῃ, μὲ τὰ μάτια ἀπλανῆ, τοῦ εἶπε:

—Ἦλθα σήμερα, ἐπειδὴ τὸ εἶχα ὁρκισθῇ εἰς τὴν Ὑβόννην, ἀλλὰ δὲν θὰ ξαναρθῶ...

Ἐκεῖνος δὲν ἐκινήθη, οὔτε ὡμίλησε.

—Πηγαίνω... Ἀντίο, Ἀλβέρτο.

Ἐξηκολούθησε τὸν δρόμον της, ταραγμένη ἀπὸ τὴν σιωπήν του. Ἀφωπλισμένη ἀπὸ κάθε θέλησιν. Τέλος τὴν ἐσταμάτησε μὲ ἕνα ἐλαφρὸν κίνημα, κι' ἐκείνη ὑπήκουσε ἀμέσως.

—Ἀντίο, Μαργαρίτα. Δὲν ἔχω τὸ δικαίωμα νὰ σὲ κρατήσω... Δὲν σοῦ ζητῶ τίποτε... Θὰ ἔρχωμαι ἐδῶ κάθε μέρα... κι' ἂν ποτὲ θελήσῃς νὰ ἰδῇς τὸ πορτραῖτο τῆς Ὑβόννης;

—Ποιὸ πορτραῖτο;

—Ἕνα πορτραῖτο ποῦ τῆς μοιάζει πολύ, ποῦ ἔκαμα ἀπὸ τὶς φωτογραφίες της καὶ ἀπὸ τὰς ἀναμνήσεις μου...

(Ἀκολουθεῖ)

# ΑΙ ΣΥΓΚΟΙΝΩΝΙΑΙ

## ΚΛΕΙΣΙΜΟΝ ΤΑΧΥΔΡΟΜΙΚΩΝ ΣΑΚΚΩΝ

ΠΕΜΠΤΗ, 8 Μαρτίου.

Ρουμανικὸν 10 π. μ. Ἀλεξάνδρειαν.

«Ἔλση» 2 μ. μ. Πάτρας, Κέρκυραν, Ἁγ. Σαράντα, Βρινδήσιον.

«Ἰωάννα» 6 π. μ. Ἀργολικόν.

«Ἄφοβος» 2 μ. μ. Ἡράκλειον, Ρέθυμνον, Χανιά.

«Βόλος» 2 μ. μ. Χαλκίδα, Βόλον, Θεσσαλονίκην.

«Ἀδριατικός» 2 μ. μ. Χαλκίδα, Βόλον, Θεσσαλονίκην.

«Ἀτρόμητος» 2 μ. μ. Πάτρας, Σάμην, Φισκάρδον, Ἁγ. Εὐφημίαν, Λευκάδα, Πρέβεζαν, Κόπραιναν, Ἀμφιλοχίαν, Βόνιτσαν.

«Κέρκυρα» 2 μ. μ. Κυπαρίσσιον, Γέρακα, Μονεμβασίαν, Νεάπολιν, Ἁγ. Πελαγίαν, Καψάλιον, Καλάμας.

«Ἀγγελική» 2 μ. μ. Χίον, Καρδάμυλα, Μυτιλήνην, Μήθυμναν, Κάστρον, Δεδεαγάτς, Καβάλλαν.

«Μαίρη Μ.» 2 μ. μ. Χίον, Μυτιλήνην.

«Γ. Τόγιας» 2 μ. μ. Σῦρον, Χίον, Βολισσόν, Καρδάμυλα, Ψαρρά, Πλωμάριον, Μυτιλήνην, Κάστρον, Δεδεαγάτς, Καβάλλαν.

«Δωρίς» 2 μ. μ. Ἰτέαν, Βυτρινίτσαν, Γαλαξείδιον.

«Ἄσσος» 2 μ. μ. Κέαν, Κύθνον, Σίφνον, Σῦρον, Σέριφον, Κίμωλον, Μῆλον.

«Τῆνος» 2 μ. μ. Σῦρον, Τῆνον, Ὑστέρνια, Ἄνδρον, Κορθιον.

## ΕΠΙΤΡΟΠΕΙΑ ΛΙΜΕΝΟΣ ΠΕΙΡΑΙΩΣ

Ἡ Ἐπιτροπεία τοῦ Λιμένος Πειραιῶς ἐκτίθησιν εἰς πλειοδοτικὴν δημοπρασίαν, ἐνεργηθησομένην τὴν 18ην Μαρτίου ἐ. ἔ. ἡμέραν Κυριακὴν καὶ ὥραν μεσημβρίαν, τὴν μίσθωσιν τοῦ λιμενικοῦ φόρου τῶν ἐξ ἄλλων μερῶν τοῦ Κράτους μεταφερομένων προϊόντων καὶ ἐμπορευμάτων, ἀπὸ 1 Ἀπριλίου 1928 μέχρι 31 Μαρτίου 1929, ὑπὸ τοὺς ὅρους τῆς ὑπ' ἀριθ. 1008 ἐ. ἔ. διακηρύξεως, ὧν οἱ βουλόμενοι δύνανται νὰ λάβωσι γνῶσιν ἐν τοῖς Γραφείοις.

Ἡ δημοπρασία γενήσεται ἐν τῷ συνήθει τῶν δημοπρασιῶν τόπῳ.

Ἐν Πειραιεῖ τῇ 1 Μαρτίου 1928.

(Ἐκ τοῦ Γραφείου)

## ΜΙΣΘΩΣΙΣ

### ΑΓΡΟΤΙΚΟΥ ΚΤΗΜΑΤΟΣ ΕΝ ΚΗΦΙΣΣΙΑ

Τὸ Ὀρφανοτροφεῖον Χατζηκώνστα ἐκθέτει εἰς πλειοδοσίαν δι' ἐνσφραγίστων προσφορῶν διὰ πενταετῆ μίσθωσιν ἀγροτικὸν κτῆμα ἐν Κηφισσιᾷ, κατὰ ὁδὸν Λεβίδου ἐκ πήχ. τετρ. τεκτ. 24.546 μετὰ τοῦ ἐν αὐτῷ οἰκίσκου, ὡς τοῦτο περιγράφεται ἐν τῷ μισθωτηρίῳ συμβολαίῳ τοῦ συμβολαιογράφου Ἀθηνῶν κ. Ἀρ. Πανοῦριου καὶ ὑπὸ ὅρους ὧν γνῶσιν δύνανται νὰ λάβωσιν οἱ ἐνδιαφερόμενοι ἐν τῷ Γραφείῳ τοῦ Ὀρφανοτροφείου.

Προσφοραί, μὲ κατωτέραν τιμὴν δρ. 23.000, γίνονται δεκταὶ ἐν τῷ Γραφείῳ τοῦ Ὀρφανοτροφείου μέχρι τῆς 24 Μαρτίου 1928, μετ' ἐγγυήσεως δρχ. 3 000. Οἱ φάκελλοι ἀνοιγήσονται τὴν 25ην ἰδίου καὶ ὥραν 10 π. μ. ἐν τῷ Γραφείῳ τοῦ Ὀρφανοτροφείου. Τὸ Διοικητικὸν Συμβούλιον ἐπιφυλάσσεται νὰ ἐγκρίνῃ ἢ μὴ τὸ ἀποτέλεσμα τῆς πλειοδοσίας ἐντὸς 15 ἡμερῶν.

(Ἐκ τῆς Διευθύνσεως)

## ΕΚΠΟΙΗΣΙΣ

### ΜΕΓΑΛΗΣ ΚΕΝΤΡΙΚΩΤΑΤΗΣ ΟΙΚΙΑΣ

Τὴν 18ην Μαρτίου ἐ. ἔ. ἡμέραν Κυριακὴν καὶ ὥραν 10 π. μ. ἐκτίθεται εἰς ἑκούσιον πλειστηριασμὸν ἐνώπιον τοῦ συμβολαιογράφου Ἀθηνῶν κ. Ἀριστ. Θεοφανοπούλου ἢ τοῦ νομίμου ἀναπληρωτοῦ του καὶ ἐν τῷ ὡρισμένῳ τῶν πλειστηριασμῶν τόπῳ μία μεγάλη τριώροφος οἰκία τοῦ Ὀρφανοτροφείου Γεωργίου καὶ Αἰκατερίνης Χατζηκώνστα, κειμένη ἐνταῦθα παρὰ τὴν πλατεῖαν Ὁμονοίας ἐπὶ τῆς ὁδοῦ Σωκράτους, ὄπισθεν τοῦ ξενοδοχείου «Ρώμη» μεθ' ὅλων τῶν ἀπαρτιζόντων αὐτὴν παραρτημάτων, τῶν προσαυξημάτων καὶ παρακολουθημάτων της, τοῦ οἰκοπέδου καὶ τῆς λοιπῆς περιοχῆς της, ἐκτάσεως πήχεων τεκτονικῶν τετραγωνικῶν ἑξακοσίων ἐννενήκοντα ὀκτὼ (698).

Ὡς πρώτη προσφορὰ ὁρίζεται τὸ ποσὸν δρχ. 1.400.000.

Οἱ τίτλοι τῆς οἰκίας, καθὼς καὶ οἱ λοιποὶ ὅροι τῆς ἐκποιήσεως, κατατεθήσονται πρὸ ὀκτὼ ἡμερῶν εἰς τὸ γραφεῖον τοῦ ὡς ἄνω συμβολαιογράφου, ὅπου οἱ ἐνδιαφερόμενοι δύνανται νὰ λάβωσι γνῶσιν.

(Ἐκ τοῦ γραφείου τοῦ Ὀρφανοτροφείου Χατζηκώνστα)

Crème Simon

Ἐπιμεληθῆτε τὴν ὡραιότητα σας ὅπως ἐπιμελῆσθε τὴν ὑγείαν σας. Τὸ πρόσωπόν σας εἶναι ἓν λεπτὸν κόσμημα, τὸ ὁποῖον ὀφείλετε νὰ διαφυλάττετε.

Η ΚΡΕΜΑ ΣΙΜΟΝ

παρασκευαζομένη κατόπιν δεδοκιμασμένων συνταγῶν, ἀπαλάσσει τὸ δέρμα ἀπὸ τὰ ἐλαττώματά του καὶ διαφυλάττει εἰς αὐτὸ ὡραιότητα, ὁμαλότητα καὶ τρυφερότητα. Δίδει λευκότητα καὶ διαύγειαν εἰς τὴν χροιὰν τοῦ προσώπου καὶ ἐμποδίζει τὸν σχηματισμὸν τῶν ρυτίδων.

ΠΟΥΔΡΑ & ΣΑΠΩΝ

ΣΙΜΟΝ

PARIS

LYONS' TEA

QUALITE DE LUXE

ΤΟ ΚΑΛΥΤΕΡΟ ΤΣΑΪ

# ΜΙΚΡΑΙ ΑΓΓΕΛΙΑΙ

## ΠΩΛΟΥΝΤΑΙ

ΠΩΛΩ 1ον ἡμιτρ. δωμ. 12 εἰσ. 105.000 Λεβίδου 710.000 ἀρχὰς Πατησίων πηχ. 440 κλπ. 2.100.000, 3ον) 3)φον 200.000 μόνον 1.200.000 17 Λεβίδου 1.100.000, 5ον) 3)φον δωμ. 17 μονοκατοικίας 1.200.000—2—3.500 3)φον ὄπισθεν Πολυτεχνείου ραδ. 5 κλπ. 1.500.000, 7ον) 3)φον μίας δωμ. 15, πηχ. 440 παραδ. 200.000, 8ον) 3)φον Δημοκρίτου εἰσ. 100.000 δρ. 725.000, 9ον) οἱ τὰ Χαυτεῖα πηχ. 635 ἡ ἐπιχείρησις τουργοῦσα 2.300.000, 2ον, πλ. πηχ. 400Χ1.250, πολλὰ κεντρικὰ στήματα εἰς τιμὰς ἀπολύτου εὐκαιρίας λῆς — Ἑρμοῦ — Αἰόλου — Μητροπόλεως Ὁμόνοιαν κλπ. ὡς καὶ εἰς Κολωνάκι σίων καὶ πανταχοῦ. Μόνον δι' ἡμῶν τε ὅ,τι ἀφάνητον ζητεῖτε πάντοτε «ΑΣΤΡΑΠΗ», Ι. ΑΛΕΞΙΟΥ, 11. Τηλ. Νέον 52.

ΠΩΛΕΙΤΑΙ παρὰ τὴν στάσιν παυλις πολυτελεστάτη ἐκ 12 δωματίων ρὰς καὶ κῆπου ἐκ Π. Τ. 2.800 καὶ διὰ κλινικήν. Πληροφορίαι παρχιῶν τῆς «Πρωΐας» 6—8 μ. μ. ἀποκλείονται.

ΠΩΛΕΙΤΑΙ αὐτοκίνητον VOISIN πων, ἀνοικτόν, 7 θέσεων, σχεδὸν ἔχον διανύσει ἐν ὅλῳ 30 χιλ. Πληροφορίαι παρὰ τῷ κ. Ἀνδρέα τσιφέκη, σωφέρ, ὁδὸς Μουρούζη

ΠΩΛΕΙΤΑΙ αὐτοκίνητον RENAULT ἵππων ἀνοικτόν 5 θέσεων ἐν καλλίστῃ στάσει, κατάλληλον διὰ ταξί. Πληροφορίαι ὁδὸς Ρεθύμνης 9.

ΠΩΛΕΙΤΑΙ αὐτοκίνητον Κρίσλερ λινδρον, ἀνοικτόν, 5 θέσεων. Πληροφορίαι Στοὰ Μελᾶ ὁδὸς Ἑρμοῦ.

ΠΩΛΕΙΤΑΙ εἰς συμφέρουσαν τιμὴν νάκι διὰ κυρίαν ἀπὸ ξύλον λεμονιᾶς τερὶ ἐπενδεδυμένον μὲ μπροσὲ φυστικί. ροφορίαι παρὰ τῷ θυρωρῷ τῆς οἰκίας φισσίας 2.

## ΕΝΟΙΚΙΑΖΟΝΤΑΙ

ΕΝΟΙΚΙΑΖΕΤΑΙ ἐν ὅλῳ ἢ ἐν μέρει ράξ, ἐπὶ τῆς ὁδοῦ Πατριάρχου Ἰωακεὶμ τάλληλον διὰ ὀκτὼ αὐτοκίνητα, μετ' στασίου 8Χ6 τ.μ. (δυναμένου νὰ χρησιμοποιηθῇ καὶ ὡς ἀποθήκη) καὶ εὐρυχώρου αὐλῆς.

Πληροφορίαι παρὰ τῷ δικηγόρῳ κ. Ν. Χούντρα, Στοὰ Πεσμαζόγλου, 11—12 καθ' ἑκάστην καὶ παρὰ τῷ θυρωρῷ τῆς τῆς λεωφ. Κηφισσίας οἰκίας Πεσμαζόγλου.

ΕΝΟΙΚΙΑΖΕΤΑΙ παραδιδόμενον ἀμέσως ἰσόγειον κατάστημα διαστάσεων 10Χ4 μέτρων ἐν τῇ Στοᾷ Πεσμαζόγλου.

Πληροφορίαι παρὰ τῷ δικηγόρῳ κ. Ν. Χούντρα, Στοὰ Πεσμαζόγλου, 11—12 π. μ. καθ' ἑκάστην.

ΕΝΟΙΚΙΑΖΕΤΑΙ ἓν μέγα δωμάτιον μετὰ διαδρόμου καὶ ἰδιαιτέρας εἰσόδου εἰς τὸν τον ὄροφον τῆς Στοᾶς Πεσμαζόγλου ἀντὶ δραχμῶν χιλίων πεντακοσίων (1500) μηνιαίως.

Πληροφορίαι παρὰ τῷ κ. Ν. Χούντρα δικηγόρῳ, Στοὰ Πεσμαζόγλου, 11—12 π. μ. καθ' ἑκάστην.

ΕΝΟΙΚΙΑΖΟΝΤ. Ι κεντρικά, εὐήλια, εὐάερα γραφεῖα ἢ καὶ διὰ πᾶσαν ἐμπορικὴν ἐπιχείρησιν κατὰ διαμερίσματα ἢ καὶ γραφεῖα στά, ὁδὸς Αἰόλου—Εὐριπίδου καὶ Ἁγ. Μάρκου. Πληροφορίαι ἐντὸς οἰκίας. Θυρωρεῖον γραφεῖον Ταμπακοπούλου β' ὄροφος.

ΕΝΟΙΚΙΑΖΕΤΑΙ ἐντὸς τῆς Στοᾶς Πεσμαζόγλου ἓν ἰσόγειον δωμάτιον παραδιδόμενον ἀμέσως μετ' ἰδιαιτέρας εἰσόδου ἀντὶ 1200 δρχ. μηνιαίως.

Πληροφορίαι παρὰ τῷ κ. Νικ. Χούντρα δικηγόρῳ, Στοὰ Πεσμαζόγλου, 11—12 π.μ. καθ' ἑκάστην.

ΕΝΟΙΚΙΑΖΟΝΤΑΙ δύο δωμάτια μετὰ χωριστῆς εἰσόδου εἰς τὸ πρῶτον πάτωμα τῆς Στοᾶς Πεσμαζόγλου ἀντὶ μηνιαίου μισθώματος δύο χιλιάδων πεντακοσίων (2.500) δραχμῶν.

Πληροφορίαι παρὰ τῷ κ. Ν. Χούντρα δικηγόρῳ, Στοὰ Πεσμαζόγλου, 11—12 π. μ. καθ' ἑκάστην.

## ΖΗΤΟΥΝΤΑΙ

ΖΗΤΕΙ ἐργασίαν νυκτοφύλακος, ἐκ στάτου ἢ κλητῆρος παρὰ σοβαροῦ κυρίου μὲ πιστοποιητικὰ ἄριστα. Πληροφορίαι Θεμιστοκλέους... βούλου 13β Κωνστ. Σακελλαρίου.

ΖΗΤΕΙΤΑΙ ὑπηρέτρια μὲ καλὰς συστάσεις ὁδὸς Ζωοδόχου Πηγῆς 9 μεσαῖον πάτωμα.

ΖΗΤΕΙΤΑΙ μικρὰ ὑπηρέτρια. Πληροφορίαι Λογιστήριον «Πρωΐας».

ΔΑΝΕΙΑ ἐπὶ Κοσμημάτων ἐνεχυροθηκῶν κ.τ.λ. Μ. ΣΩΤΗΡΟΠΟΥΛΟΣ ΕΥΡΙΠΙΔΟΥ 6

Η ΣΥΦΙΛΙΣ ΘΕΡΑΠΕΥΕΤΑΙ ΤΕΛΕΙΩΣ ΜΕ ΤΑ ΧΑΠΙΑ ΤΡΕΠΑΡΣΟΛ

Τὰ ὁποῖα εἶναι καθαρὰ ἀρσενοβενζόλη, θεραπεύοντα τελείως τὴν Σύφιλιν καὶ διὰ τοῦτο ἀντικαθιστοῦν τὰς ἐνέσεις 606, δὲν ἐμπεριέχουν οὔτε ἴχνος υδραργύρου καὶ βισμουθίου, ἅτινα, λαμβανόμενα ἐσωτερικῶς, καταστρέφουν οὖλα, ὀδόντας, γαστροεντερικὸν σωλῆνα καὶ νεφρούς. Τὸ ΤΡΕΠΑΡΣΟΛ ἐντὸς 10 ἑβδομάδων καθαρίζει τὸ αἷμα, δι' ὃ καὶ ἐτιμήθη μὲ τέσσαρα χρυσᾶ μετάλλια εἰς 4 διεθνεῖς ἐκθέσεις, εἶναι ἀνεγνωρισμένα παρὰ τοῦ ἡμετέρου Ἰατροσυνεδρίου καὶ τῆς Ἀνωτάτης Φαρμακευτικῆς Σχολῆς τῶν Παρισίων. Ὁδηγίαι δωρεὰν παρὰ τοῦ Συφιλιδολόγου Γ. Χεκίμογλου, Χ. Τρικούπη 14 Ἀθήνας.

# ΑΙ ΕΙΔΗΣΕΙΣ ΤΟΥ ΕΙΚΟΣΙΤΕΤΡΑΩΡΟΥ

## Εἰς τὸ Περιθώριον τῶν Γεγονότων

**ΩΔΙΝΕΝ ΟΡΟΣ...** Εἰς τὴν Γενεύην, ἀφοῦ συνεκροτήθησαν μυστικαὶ προκαταρκτικαὶ συσκέψεις τῶν πέντε ἀντιπροσώπων τῶν Μεγάλων Δυνάμεων καὶ ἀρκεταὶ παρασκηνιακαὶ κατεβλήθησαν ἐνέργειαι, συνῆλθε, χθὲς τὸ ἀπόγευμα, τὸ Συμβούλιον τῆς Κοινωνίας τῶν Ἐθνῶν εἰς δημοσίαν συνεδρίαν ἐπὶ τοῦ ζητήματος τῶν ἀνακαλυφθέντων παρὰ τὸν οὐγγρικὸν σταθμὸν τοῦ Ἁγ. Γοτθάρδου πολυβόλων, διὰ ν' ἀναθέσῃ εἰς τριμελῆ ἐπιτροπὴν οὐδετέρων νὰ μελετήσῃ τὸν σχετικὸν φάκελλον καὶ νὰ εἰσηγηθῇ πρὸς τὸ Συμβούλιον ἐπὶ τῆς ὑποθέσεως. Ἡ τροπὴ αὕτη, κατόπιν τόσου θορύβου τοῦ γαλλικοῦ Τύπου καὶ προκαταρκτικῶν ἐν Γενεύῃ ἐνεργειῶν, εἰς τὰς ὁποίας συνέβαλε κατὰ δύναμιν ὑπὲρ τῶν γαλλικῶν ἀπόψεων καὶ ὁ κ. Ν. Πολίτης, ὑπὸ τὴν διεθνῆ του ἰδιότητα, ἐνθυμίζει τὴν παλαιὰν παροιμίαν περὶ τῶν ὠδίνων τοῦ ὄρους, αἱ ὁποῖαι ἐτρόμαξαν τὸν Δία, ἀλλ' αἱ ὁποῖαι κατέληξαν εἰς τὸν τοκετὸν ἑνὸς μυός. Διότι, ὡς γενικῶς προβλέπεται ἤδη ἐν Γενεύῃ, τὸ πιθανώτατον συμπέρασμα τῆς ὑποθέσεως, τὴν ὁποίαν ἔφερεν ἐνώπιον τοῦ Συμβουλίου, ὑπὸ τὴν αἰγίδα τῆς Γαλλίας, ἡ Μικρὰ Ἀντάντ, θὰ εἶνε ἡ ἀπόφασις περὶ μιᾶς ἐρεύνης τοῦ τρόπου τῆς λειτουργίας τῶν τελωνείων ἐν Οὐγγαρίᾳ, διὰ ν' ἀποφευχθῇ εἰς τὸ μέλλον ἐπανάληψις ὁμοίας τινὸς ἀποστολῆς. Τὸ πρᾶγμα εἶνε ἀρκετὰ διδακτικόν. Καὶ ἀποδεικνύεται οὕτω πόσον εἶχε δίκαιον ὁ ὑπουργὸς τῶν Ἐξωτερικῶν τῆς Ρουμανίας κ. Τιτουλέσκο, ὁ ὁποῖος ἐπέμενεν ὅπως αἱ ταυτόσημοι διακοινώσεις τῶν Κρατῶν τῆς Μικρᾶς Ἀντὰντ πρὸς τὴν Γραμματείαν τῆς Κοινωνίας λάβουν τὸν χαρακτῆρα ἀνωδύνων ὑπομνημάτων.

**Η ΛΥΔΙΑ ΛΙΘΟΣ** Ἡ ἀνακύψασα νέα ἔρις μεταξὺ τῆς Ἀστυνομίας Πόλεων καὶ τῆς Χωροφυλακῆς σχετικῶς πρὸς τὴν δικαιοδοσίαν διὰ τὴν παρακολούθησιν τῶν ἐν Ἑλλάδι ἀλλοδαπῶν, πρέπει νὰ πείσῃ τὴν Κυβέρνησιν περὶ τοῦ ἐπιζημίου τῆς παρατάσεως τῆς ἑρμαφροδίτου καταστάσεως τῶν πραγμάτων εἰς τὸ ζήτημα τῆς Δημοσίας Ἀσφαλείας. Ὅταν τὸ πρῶτον συνεκροτήθη ἡ Οἰκουμενικὴ Κυβέρνησις τὸ ζήτημα τοῦτο εἶχεν, ὀρθῶς, χαρακτηρισθῇ ὡς ἓν τῶν μᾶλλον ἐπειγόντων πρὸς ὁριστικὴν διευθέτησιν. Καὶ ὁ κ. Τσαλδάρης εἶχεν ἑτοίμην τὴν λύσιν του ὅταν διελύθη ἡ Οἰκουμενική. Ἔκτοτε παρῆλθον τόσοι μῆνες καὶ τὴν Κυβέρνησιν τοῦ συνασπισμοῦ τῶν τεσσάρων διεδέχθη ἡ σημερινὴ τοῦ συνασπισμοῦ τῶν τριῶν, χωρὶς τὸ ζήτημα νὰ προχωρήσῃ πρὸς τὴν λύσιν. Ἐν τῷ μεταξὺ ἡ λῃστεία ἐξακολουθεῖ νὰ λυμαίνεται τὴν ὕπαιθρον —χθὲς πάλιν νέον ἀνηγγέλθη κρούσμα εἰς τὴν Θεσσαλίαν— καὶ τόσα ζητήματα συναφῆ πρὸς τὴν δημοσίαν ἀσφάλειαν παραμένουν μετέωρα, ἐν ἀναμονῇ τῆς βασικῆς κυβερνητικῆς ἀποφάσεως. Δὲν εἶνε δὲ ὑπερβολὴ ἐὰν λεχθῇ, ὅτι ἡ ἀνικανότης τῆς παρούσης Κυβερνήσεως ὅπως λύσῃ τὸ ζήτημα τῶν δύο Σωμάτων Ἀσφαλείας ἀποτελεῖ τὴν πραγματικὴν λυδίαν λίθον τῆς καθολικῆς αὐτῆς ἀνικανότητος.

**Η ΑΠΟΓΡΑΦΗ** Συνεζητήθη κατὰ τὴν χθεσινὴν συνεδρίασιν τῆς Βουλῆς τὸ ζήτημα τῆς στατιστικῆς ὑπηρεσίας, ἀλλὰ δὲν καθωρίσθησαν ἀκόμη τὰ τῆς ἐνεργείας ἀπογραφῆς τοῦ πληθυσμοῦ τῆς χώρας ἐντὸς τοῦ ἔτους τούτου. Καὶ ὅμως ἡ ἀπογραφὴ αὕτη θὰ ἔπρεπε νὰ θεωρῆται ὡς ἀναγκαιοτάτη διὰ νὰ στηριχθοῦν ἐπὶ βάσεως ἀσφαλοῦς ὅλοι οἱ κυβερνητικοὶ ὑπολογισμοί. Ὁ κ. ὑπουργὸς τῶν Οἰκονομικῶν, ὁ ὁποῖος ἑτοιμάζει τὸν προϋπολογισμὸν τοῦ ἀρχομένου κατὰ τὸν Ἀπρίλιον νέου οἰκονομικοῦ ἔτους — ἴσως ἐπὶ τῇ εὐκαιρίᾳ ψηφισθῇ καὶ ὁ τοῦ ἐκπνέοντος ἔτους — φαίνεται, ὅτι ἀρέσκεται εἰς τὴν ἀβεβαιότητα τὴν ἐλαστικήν, ἀντιθέτως πρὸς τοὺς συνδέλφους του ὅλων τῶν χωρῶν, οἱ ὁποῖοι ἐπιμένουν καὶ πιστεύουν, ὅτι ἡ στατιστικὴ τοῦ πληθυσμοῦ ἀποτελεῖ τὸ θεμέλιον κάθε οἰκονομικοῦ ὑπολογισμοῦ.

**ΤΑ ΝΕΑ ΠΑΡΑΠΗΓΜΑΤΑ** Τὰ νέα παραπήγματα διὰ τοὺς πυροπαθεῖς τῆς πλατείας Βαρβακείου θὰ ἀνεγερθοῦν εἰς τόπον, τὸν ὁποῖον θὰ ὑποδείξῃ ἡ συσταθεῖσα παρὰ τοῦ Δήμου ἐπιτροπή. Καὶ πρέπει νὰ ἐλπίσωμεν, ὅτι δὲν θὰ ἀποφασισθῇ πάλιν καμμία ἄλλη πλατεῖα τῆς πρωτευούσης. Μὲ τὴν συμπλήρωσιν τῆς ἐγκαταστάσεως τῶν ἄστων προσφύγων πρέπει ἀπολύτως νὰ συνδυασθῇ καὶ ἡ ἀπολύτρωσις τῶν Ἀθηνῶν ἀπὸ τὴν ἀσχημίαν καὶ τὴν ρυπαρότητα τῶν ἐν συνωστισμῷ ξυλίνων παραπηγμάτων. Ὡς πρὸς τὸν κίνδυνον, αὐτὸς ἀπεδείχθη ἀπὸ τὴν τελευταίαν ὁλοσχερῆ πυρπόλησιν τῶν παραπηγμάτων τῆς πλατείας τοῦ Βαρβακείου.

**ΔΙΑ ΤΑ ΚΑΡΒΟΥΝΑ** Ἀφοῦ ἐξησφαλίσθη ἡ αὔξησις τῆς τιμῆς των, οἱ ξυλάνθρακες ἐνεφανίσθησαν καὶ πάλιν, κατόπιν ὀλιγήμερου ἐκλείψεως τεσσάρων ἡμερῶν, ἡ ὁποία ἐστοίχισε βαρύτατα εἰς τὰς πτωχὰς ἰδίως τάξεις τῶν βιοπαλαιστῶν. Παρὰ τὴν ὑφισταμένην δὲ διάταξιν, πωλοῦνται βρεγμένοι, διὰ νὰ αὐξηθῇ τοιουτοτρόπως ἡ τιμή των ἀκόμη περισσότερον, οἱ δὲ πελάται τοὺς δέχονται καὶ βρεγμένους ἀγογγύστως, ἐκ φόβου μήπως καὶ πάλιν ἀποκρυβοῦν. Ἀλλ' ὅλα αὐτὰ ἀποτελοῦν πιστικὴν αἰσχροκέρδειαν εἰς βάρος τοῦ κοινοῦ, πρὸ τῆς ὁποίας δὲν ἐπιτρέπεται καμμία ἀδιαφορία καὶ καμμία ἐπιείκεια.

**Η ΣΙΩΠΗ ΤΟΥ κ. ΜΕΤΑΞΑ** Ὅ,τι καὶ ἂν εἶνε ὁ κ. Πάγκαλος, ὅταν ἀπολογεῖται πρὸ τῆς κοινοβουλευτικῆς ἐπιτροπῆς ὅσα λέγει, οὐδεὶς ἐξ ὅσων θίγονται δύναται νὰ τὰ παρέλθῃ ἀναπάντητα. Ὁ δὲ κ. Μεταξᾶς ὑπεκφεύγων διὰ τῆς κοινοτύπου φράσεως ὅτι ἀπαξιοῖ ν' ἀπαντήσῃ εἰς ἕνα τέως δικτάτορα, δὲν ἐξυπηρετεῖ τὴν ὑπόθεσίν του. Ἂν ὁ κ. Πάγκαλος ὡμίλει ἀνοσιοῦργα ἄλλοτε, ἠδύνατο ὁ κ. Μεταξᾶς νὰ τὸν λάβῃ ἢ ὄχι ὑπ' ὄψιν. Ὅταν ὅμως ἐνώπιον τῆς κοινοβουλευτικῆς ὁμάδος ἐρωτῶνται πολλά τινα λογούμενον ὀφείλει νὰ τὸν λαμβάνῃ ὑπ' ὄψει καὶ ν' ἀναιρέσῃ τὰ λεγόμενα ἂν ἀναιροῦνται. Τοσούτῳ μᾶλλον καθόσον τὰ λεχθέντα περὶ διπροσωπίας τοῦ κ. Μεταξᾶ ἀποκρίνονται εἰς ἐργαζομένου μετὰ τοῦ κ. Παγκάλου, καθ' ὃν χρόνον ἀπεφάσιζε μετὰ τῶν λοιπῶν πολιτικῶν ἡγετῶν νὰ τὸν πολεμήσουν δὲν εἶνε ἀόριστα· ἀναφέρονται χρονολογίαι, πρόσωπα, μάρτυρες, οἶκοι ἕνθα κρυφίως συνηντῶντο. Θὰ ὠφείλεν ὁ κ. Μεταξᾶς νὰ μὴ ἀπαντήσῃ εἰς τὰς Παγκαλικὰς ὕβρεις, ἀλλὰ ἐπεκφεύγων καὶ μὴ ἀπαντῶν ὡς πρὸς τὰ ἀναφερόμενα πρόσωπα καὶ γεγονότα οὐδένα πείθει ὅτι δὲν ἐπεκοινώνει μὲ τὸν κ. Πλαστήραν μετὰ τὸ Ὀκτωβριανὸν κίνημα εὑρισκόμενος ἐν Εὐρώπῃ καὶ ἐπὶ Παγκαλικῆς δικτατορίας δὲν ἔπαιζε «εἰδικὸ παιγνίδι» συναντώμενος μυστικῶς εἰς διαφόρους οἰκίας μὲ τὸν κ. Πάγκαλον καὶ ὑποσχόμενος νὰ τὸν βοηθήσῃ διὰ κομματικῶν παραγόντων του κατὰ τὰς προεδρικὰς ἐκλογάς. Πῶς νὰ μὴ πιστεύσῃ τις τὰ περὶ τοῦ κ. Μεταξᾶ καταμαρτυρούμενα, ἀφοῦ ὁ κ. ἀρχηγὸς τῶν Ἐλευθεροφρόνων τὸν ἴδιον διπρόσωπον ρόλον ἐφαρμόζει παίζων καὶ ἐν τῇ Οἰκουμενικῇ Κυβερνήσει σκευωρήσας τὴν ἐξ αὐτῆς ἀπομάκρυνσιν τοῦ κ. Τσαλδάρη διὰ νὰ μείνῃ μόνος, ἀσύδοτος, καὶ ἀνεξέλεγκτος εἰς τὴν συνεργασίαν μὲ τὸν Βενιζελισμόν;

Ἡ σιωπὴ εἶνε καλή, ἀλλ' ὅταν τις κατηγορῆται διὰ συγκεκριμένας πράξεις, τὸ νὰ σιωπᾷ σημαίνει ὅτι δὲν δύναται νὰ διαψεύσῃ.

**ΤΟ ΘΕΣΣΑΛΙΚΟΝ ΖΗΤΗΜΑ** Τὰ ὑδραυλικὰ ἔργα τῆς Θεσσαλίας, στενώτατα συνδεδεμένα μὲ τὴν ὅλην Θεσσαλικὴν ζωήν, κίνησιν καὶ πρόοδον, προκαλοῦν ἤδη εἰς τὴν εὔφορον αὐτὴν περιφέρειαν ζωηρὰν λαϊκὴν ἐξέγερσιν, ἀπειλοῦσαν διαστάσεις μεγαλυτέρας. Ἡ ἐξέγερσις τοῦ Θεσσαλικοῦ λαοῦ εἶνε ἀπολύτως δικαιολογημένη καὶ λόγῳ τῆς μεγίστης δι' αὐτὸν σπουδαιότητος τοῦ ἐκκρεμοῦντος ἐπὶ τόσα ἤδη ἔτη ζητήματος, ἀλλὰ καὶ δι' ἕνα ἀκόμη λόγον, ὁ ὁποῖος θὰ ἐδικαιολόγει ἀκόμη, ἐντονωτέραν ἐκδήλωσιν τῆς λαϊκῆς ἀγανακτήσεως. Διὰ τὸν λόγον ὅτι αἱ ἐπικλήσεις καὶ τὰ διαβήματα τοῦ Θεσσαλικοῦ λαοῦ ἐπὶ σειρὰν ἐτῶν εἰς οὐδεμίαν Κυβέρνησιν εὗρον εὐμενῆ ὑποδοχὴν καὶ οὐδεμία τὸ ἔδωσαν ἀφορμὴν σοβαρᾶς μελέτης τοῦ ζητήματός του. Σήμερον τὰ πράγματα λαμβάνουν τροπὴν ὀξυτέραν ἐν Θεσσαλίᾳ. Ἡ σημερινὴ Κυβέρνησις δὲν εὐθύνεται ἴσως διὰ τοῦτο, θὰ εὐθύνεται ὅμως μεγάλως ἐὰν δὲν πράξῃ ὅ,τι ἐπιβάλλεται διὰ νὰ δικαιώσῃ τὸν ἐξεγερθέντα Θεσσαλικὸν λαόν.

## ΤΟ ΝΟΜΟΣΧΕΔΙΟΝ ΠΕΡΙ ΔΗΜΟΤΙΚΗΣ ΕΚΠΑΙΔΕΥΣΕΩΣ

### ΣΧΟΛΕΙΑ ΜΑΘΗΤΑΙ ΚΑΙ ΔΙΔΑΣΚΑΛΟΙ

Ὑπὸ τοῦ κ. ὑπουργοῦ τῆς Παιδείας κατηρτίσθη ἵνα ἐξετασθῇ ὑπὸ τοῦ Ἐκπαιδευτικοῦ Συμβουλίου τὸ νομοσχέδιον «περὶ διοργανώσεως τῆς δημοτικῆς ἐκπαιδεύσεως», τὸ ὁποῖον ἔχει ὡς ἑξῆς:

Ἄρθρον 1.—Ἀπὸ τοῦ σχολικοῦ ἔτους 1928—1929 πάντα τὰ δημοτικὰ σχολεῖα τοῦ Κράτους λειτουργοῦσι μὲ ἓξ τάξεις.

Ἄρθρον 2.—Δημοτικὰ σχολεῖα ἱδρύονται ὅπου τοῦ Κράτους δύνανται νὰ συγκεντρωθῶσι 30 τοὐλάχιστον μαθηταὶ ἀμφοτέρων τῶν φύλων.

Ἄρθρον 3.—Εἰς ἃ μέρη ὑπάρχουσι 40 τοὐλάχιστον μαθήτριαι ἱδρύονται ἴδια σχολεῖα θηλέων.

Ἄρθρον 4.—Εἰς τὰ δημοτικὰ σχολεῖα διορίζεται εἷς δημοδιδάσκαλος, ἂν φοιτῶσι 30—60 μαθηταί, δύο, ἂν φοιτῶσιν 60—120 μαθηταί, τρεῖς, ἂν 120—180, τέσσαρες ἂν 180—240, πέντε ἂν 240—300 καὶ ἓξ ἂν φοιτῶσιν ἄνω τῶν 300 μαθητῶν.

Ἂν εἴς τινα τάξιν φοιτῶσι πλείονες τῶν 60 μαθητῶν, ἡ τάξις αὕτη διαιρεῖται εἰς δύο τμήματα, εἰς ἃ ὑποχρεοῦνται νὰ διδάσκωσιν οἱ ἐν τῷ αὐτῷ σχολείῳ ὑπηρετοῦντες δημοδιδάσκαλοι.

Ἄρθρον 5.—Διὰ Π. Δ. μετὰ γνωμοδότησιν τοῦ ἐκπαιδευτικοῦ συμβουλίου θέλουσιν ὁρισθῇ τὰ διδασκόμενα ἐν τοῖς δημοτικοῖς σχολείοις μαθήματα, τὸ ἀναλυτικὸν καὶ ὡρολόγιον πρόγραμμα αὐτῶν, τὰ τῶν ἐγγραφῶν καὶ ἐξετάσεων τῶν μαθητῶν καὶ πᾶσα λεπτομέρεια τοῦ παρόντος.

Ἄρθρον 6.—Πρὸς συμπλήρωσιν τῆς ἐν τῷ δημοτικῷ σχολείῳ παρεχομένης μορφώσεως ἱδρύονται εἰς ἃ μέρη δύνανται νὰ συγκεντρωθῶσιν 80 τοὐλάχιστον μαθηταί, ἀνώτερα δημοτικὰ σχολεῖα, ἀποτελούμενα ἐκ τριῶν ἐνιαυσίων τάξεων.

Ἐν τοῖς ἀνωτέροις δημοτικοῖς σχολείοις διδάσκονται τὰ ἑξῆς μαθήματα: Θρησκευτικά, Νέα Ἑλληνικά, Πολιτικὴ ἀγωγή, Γεωγραφία, Ἱστορία, Φυσικαὶ ἐπιστῆμαι, Φυσικὴ καὶ χημεία, Ἀριθμητική, λογιστικὴ καὶ διπλογραφία, Γεωμετρία καὶ γεωμετρικὸν σχέδιον. Ἰχνογραφία, Καλλιγραφία, Ὠδική, Σωματικὴ ἀγωγή, Χειροτεχνία.

Ἐκτὸς τῶν ἀνωτέρω μαθημάτων ἐν ἑκάστῳ ἀνωτέρῳ δημοτικῷ σχολείῳ διδάσκονται καὶ ἴδια μαθήματα προσαρμοζόμενα εἰς τὰς ἰδιαιτέρας τοπικὰς συνθήκας τοῦ μέρους ἐν ᾧ λειτουργεῖ (γεωργικά, ἐμπορικά, βιοτεχνικά) καὶ ὁριζόμενα διὰ διατάγματος μετὰ γνωμοδότησιν τοῦ ἐκπαιδευτικοῦ συμβουλίου.

Διὰ Π. Δ. ἐκδιδομένου μετὰ γνώμην τοῦ ἐκπαιδευτικοῦ συμβουλίου δύνανται νὰ προστεθῶσι καὶ ἄλλα ἐκτὸς τῶν ἀνωτέρω ὁριζομένων, μαθήματα, ἢ ν' ἀφαιρεθῶσι τινὰ ἐκ τούτων.

Ἄρθρον 7.— Τὸ προσωπικὸν ἑκάστου ἀνωτέρου δημοτικοῦ σχολείου ἀποτελεῖται

1) Ἐξ ἑνὸς δευτεροβαθμίου καθηγητοῦ τῶν φυσικῶν ἢ ἐν ἐλλείψει τοιούτου, τῶν μαθηματικῶν.

2) Ἐξ ἑνὸς δημοδιδασκάλου, ἔχοντος πτυχίον μετεκπαιδεύσεως ἐν τῷ Πανεπιστημίῳ, ἐπὶ βαθμῷ καὶ μισθῷ δευτεροβαθμίου καθηγητοῦ.

3) Ἐξ ἑνὸς καθηγητοῦ ἢ διδασκάλου τῆς Χειροτεχνίας ἐκ τῶν ἐχόντων προσόντα διορισμοῦ εἰς σχολεῖα τῆς μέσης ἐκπαιδεύσεως.

4) Ἐκ δύο εἰδικῶν καθηγητῶν διὰ τὴν διδασκαλίαν τῶν κατὰ τὸ ἐδ. 3 τοῦ προηγουμένου ἄρθρου μαθημάτων, ἐπὶ βαθμῷ καὶ μισθῷ δευτεροβαθμίου καθηγητοῦ.

Καθηγηταὶ τῆς τελευταίας κατηγορίας διορίζονται οἱ ἔχοντες τὰ προσόντα διορισμοῦ εἰς τὰς κατωτέρας γεωργικάς, ἐμπορικὰς καὶ ἐπαγγελματικὰς σχολάς, διὰ τὴν πρώτην δὲ πενταετίαν ἀπὸ τῆς ἰσχύος τοῦ παρόντος καὶ εἰδικὰ πρόσωπα, ὑποδεικνυόμενα ὑπὸ τῶν οἰκείων ἐπιθεωρητῶν καὶ προτεινόμενα ὑπὸ τοῦ ἐκπαιδ. συμβουλίου.

Ἄρθρον 8ον.— Εἰς τὴν πρώτην τάξιν τῶν ἀνωτέρων δημοτικῶν σχολείων ἐγγράφονται ἄνευ ἐξετάσεων οἱ κτησάμενοι ἀπολυτήριον ἑξαταξίου δημοτικοῦ σχολείου.

Οἱ ἔχοντες ἀπολυτήριον τοῦ ἀνωτέρου δημοτικοῦ σχολείου ἐγγράφονται κατόπιν εἰσιτηρίων ἐξετάσεων εἰς τὰς μέσας ἐμπορικάς, γεωργικάς, δασολογικάς, ἐπαγγελματικὰς κλπ. σχολάς.

Ἐπίσης οἱ ἔχοντες ἀπολυτήριον τοῦ ἀνωτέρου δημοτικοῦ σχολείου δύνανται κατόπιν εἰσιτηρίων ἐξετάσεων νὰ ἐγγραφῶσιν εἰς τὴν γ' τάξιν ἑξαταξίων γυμνασίων ἐν τῷ πραγματικῷ ὅμως τμήματι.

Ἄρθρον 9.— Διὰ Π. Δ. ἐκδιδομένου προτάσει τοῦ ὑπουργικοῦ συμβουλίου δύναται νὰ καταστῇ ὑποχρεωτικὴ ἡ φοίτησις τῶν μαθητῶν εἰς τὸ ἀνώτερον δημοτικὸν σχολεῖον.

Κατηρτίσθησαν ἐπίσης τὰ κατωτέρω δύο νομοσχέδια:

α) Περὶ ἐποπτικῶν συμβουλίων τῆς Μέσης Ἐκπαιδεύσεως.

Δι' αὐτοῦ ὁρίζεται ὅτι παρὰ τῇ ἕδρᾳ ἑκάστης Γενικῆς Διοικήσεως συνιστᾶται ἀνώτερον ἐποπτικὸν συμβούλιον τὸ ὁποῖον ἔχει τὰ ἑξῆς καθήκοντα:

1) Γνωμοδοτεῖ διὰ τὴν ἵδρυσιν καὶ κατάργησιν τῶν σχολείων τῆς μέσης ἐκπαιδεύσεως καὶ διὰ τὴν διαίρεσιν τάξεων αὐτῶν.

2) Προτείνει τὴν κατὰ τοὺς κειμένους νόμους ἀπόσπασιν ἐντὸς τῆς περιφερείας λειτουργῶν τῆς μέσης ἐκπαιδεύσεως πρὸς πλήρωσιν κενῶν θέσεων εἰς ἀργοῦντα ἢ ἐλλιπῶς λειτουργοῦντα σχολεῖα.

3) Προτείνει τὴν χορήγησιν κανονικῶν μὲν ἀδειῶν ἀνωτέρων τῶν 15 ἡμερῶν, ἀναρρωτικῶν δὲ ἀνωτέρων τοῦ ἑνὸς μηνός.

Γενικοὶ ἐπιθεωρηταὶ τῶν σχολείων διορίζονται πτυχιοῦχοι τῆς Φιλοσοφικῆς ἢ τῆς Σχολῆς τῶν Φυσικῶν καὶ Μαθηματικῶν Ἐπιστημῶν ἢ τῆς Θεολογικῆς Σχολῆς τοῦ ἡμετέρου Πανεπιστημίου.:

1) Ἔχοντες διετεῖς ἀποδείξεις παιδαγωγικῶν σπουδῶν ἐν Εὐρώπῃ ἢ Ἀμερικῇ.

2) Ἔχοντες πενταετῆ ὑπηρεσίαν γυμνασιάρχου ἢ διευθυντοῦ κρατικοῦ Λυκείου ἢ δεκαετῆ ὑπηρεσίαν πρωτοβαθμίου καθηγητοῦ, ἐπιτυχόντες δὲ ἐν διαγωνισμῷ, οὗτινος τὰ καθ' ἕκαστα θέλουσι κανονισθῇ διὰ διατάγματος μετὰ γνωμοδότησιν τοῦ ἐκπαιδευτικοῦ συμβουλίου.

β) Περὶ ἐποπτικῶν συμβουλίων τῆς Δημοτικῆς ἐκπαιδεύσεως.

Διὰ τούτου ὁρίζεται ὅτι τὰ δημοτικὰ σχολεῖα τοῦ Κράτους κατανέμονται εἰς 71 ἐκπαιδευτικὰς περιφερείας, ἡ ἕδρα καὶ ἡ ἔκτασις τῶν ὁποίων καθορίζεται διὰ Προεδρικοῦ Διατάγματος.

## ΛΙΤΑΝΕΙΑ ΕΝ ΑΡΤΗ

Ἡ ἐν Ἄρτῃ Ἁγία Θεοδώρα (Βασίλισσα Ἠπείρου καὶ Ἀκαρνανίας) ἑορτάζει τὴν 11 Μαρτίου. Ἐπειδὴ δὲ ὑπάρχουσι καὶ τὰ ἱερὰ αὐτῆς λείψανα, δυνάμει τῆς ὑπ' ἀριθ. 2735)4266 ἀποφάσεως τῆς Ἱερᾶς Συνόδου τῆς Ἐκκλησίας τῆς Ἑλλάδος, ἐνεκρίθη ὅπως κατὰ τὴν ἡμέραν ταύτην γίνηται καὶ ἡ περιφορὰ τῶν λειψάνων ἀνὰ τὴν πόλιν τῆς Ἄρτης ἐν λιτανείᾳ ὡς καθιερωθείσης τῆς ἡμέρας ταύτης καὶ ἡμέρας ἀργίας διὰ τὸν Δῆμον Ἀρταίων.

Τὴν λιτανείαν θέλει παρακολουθήσει ὁ Σ. Μητροπολίτης Ἄρτης Σπυρίδων μεθ' ὁλοκλήρου τοῦ Κλήρου, ἅπασαι αἱ πολιτικαὶ καὶ στρατιωτικαὶ ἀρχαὶ τῆς πόλεως, τὰ σωματεῖα καὶ οἱ σύλλογοι.

Τιμητικὸν δὲ ἀπόσπασμα ἐξ ἀξιωματικῶν καὶ ὁπλιτῶν τῆς 8ης Μεραρχίας Ἠπείρου θέλει ἀποδώσει τὰς τιμάς.

Τὸ Ἐκκλησιαστικὸν Συμβούλιον Χρῖστος Τσίσκας ἱερεύς, Σωτήριος Σαρλῆς, Βασίλειος Μπανταλούκας, Κωνστ. Γκούβελος, Γεώργιος Ζάγκλης.

Η ΣΕΛΛΟΦΑΝΗ Α. Ε. (ΜΠΕΖΟΝ-ΓΑΛΛΙΑ)

Ἡ ΣΕΛΛΟΦΑΝΗ εἶναι ἓν νέον εἶδος περιτυλίγματος διαφανοῦς, Γαλλικῆς ἐφευρέσεως καὶ κατασκευῆς.

Ἡ ΣΕΛΛΟΦΑΝΗ δὲν εἶναι ἀπὸ ζελατίναν. Εἶναι ἕνας διαφανὴς ὑμὴν ἀπὸ καθαρὰν κυτταρίνην, μεγάλης ἀντοχῆς, μαλακός, χωρὶς πόρους καὶ χρῶμα. Ἡ ἐπιφάνειά του εἶναι λεία καὶ γυαλιστερή, δὲν κολλᾷ εἰς τὰ δάκτυλα καὶ δὲν διαλύεται μέσα εἰς τὸ νερὸ καὶ ζεστὸν εἶναι.

Ἡ ΣΕΛΛΟΦΑΝΗ δὲν ἐκρήγνυται, εἶναι ἄοσμος, ἀναλλοίωτος εἰς ὅλα τὰ κλίματα, εἰς κάθε περιβάλλον καὶ διαρκεῖ ἐπ' ἄπειρον.

Ἡ ΣΕΛΛΟΦΑΝΗ εἶναι ἄοσμος καὶ ἄγευστος, ἀποστειρωμένη, δὲν ὑφίσταται ζυμώσεις, καὶ δὲν μουχλιάζει.

Ἡ ΣΕΛΛΟΦΑΝΗ εἶναι ἀδιαπέραστος ἀπὸ τὸν ἀέρα, ἀπὸ λίπη, ἔλαια, ὀσμάς, ἀπὸ βακτηρίδια καὶ μικρόβια.

Ἡ ΣΕΛΛΟΦΑΝΗ εἶναι ἀκίνδυνος ἀπὸ ὑγιεινῆς ἀπόψεως καὶ δύναται νὰ ἔλθῃ εἰς ἄμεσον ἐπαφὴν μὲ τρόφιμα.

Ἡ ΣΕΛΛΟΦΑΝΗ χρησιμοποιεῖται δι' ὅλας τὰς ἀνάγκας διὰ κάθε εἴδους περιτύλιξιν, εἰς τὰ μυροπωλεῖα, εἰς τὰ φαρμακεῖα, εἰς τὰ ζαχαροπλαστεῖα, εἰς τὰ ἀλλαντοπωλεῖα, διὰ περιτύλιξιν μπισκότων, σοκολάτας, σιγαρέττων καὶ παντὸς εἴδους τροφίμων.

Ἡ ΣΕΛΛΟΦΑΝΗ κολλᾶται, κόβεται καὶ τυπώνεται ὅπως τὸ χαρτί.

Ἡ ΣΕΛΛΟΦΑΝΗ εὑρίσκεται εἰς ὅλα τὰ σχήματα, εἰς ὅλα τὰ χρώματα καὶ εἰς κάθε πάχος ἀπὸ 0.02 — 0.12 χιλιοστομέτρων.

Ἡ ΣΕΛΛΟΦΑΝΗ εὑρίσκεται ὑπὸ διαφόρους μορφάς, λεία, μεταξωτή, ταφτά, σαγκρὲν γκρανιτέ, μοναρὲ καὶ παίρνει οἱονδήποτε σχῆμα, σχηματίζεται εἰς σακκουλάκια, χωνιά, κουτιά, σωληνάρια καὶ κασὲ ἔντιτα καὶ λπ.

ΔΙΑ ΠΕΡΙΣΣΟΤΕΡΑΣ ΠΛΗΡΟΦΟΡΙΑΣ ΚΑΙ ΠΑΡΑΓΓΕΛΙΑΣ ἀπευθυντέον πρὸς τὸν κ. ΠΟΛΥΚΑΡΠΟΝ ΜΙΡΑΛ ΑΘΗΝΑΣ

Ὁδὸς Ἀπελλοῦ ἀριθ. 1. 1ον Πάτωμα ἀρ. 3.

## ΑΙ ΣΥΝΕΔΡΙΑΣΕΙΣ ΤΗΣ ΒΟΥΛΗΣ

## ΑΝΑΦΟΡΑΙ ΚΑΙ ΝΟΜΟΣΧΕΔΙΑ

### Η ΣΥΜΒΑΣΙΣ ΤΟΥ ΣΠΑΠ ΚΑΙ ΤΑ ΜΟΥΣΟΥΛΜΑΝΙΚΑ ΚΤΗΜΑΤΑ

### Ο ΠΡΟΫΠΟΛΟΓΙΣΜΟΣ ΘΑ ΣΥΖΗΤΗΘΗ ΤΗΝ ΔΕΥΤΕΡΑΝ

Ἡ Βουλὴ ἐπανέλαβε χθὲς τὰς ἐργασίας της.

Τὴν 6 καὶ 25' ἄρχεται ἡ συνεδρίασις. Μετὰ τὴν ἀνάγνωσιν τῶν πρακτικῶν τῆς τελευταίας συνεδριάσεως καὶ τὴν ἀνακοίνωσιν ἀναφορῶν κλπ., ἡ Βουλὴ εἰσέρχεται εἰς τὴν ἡμερησίαν διάταξιν τῶν ἀναφορῶν.

Ὁ κ. ΔΟΥΚΑΣ ὑποστηρίζει ἀναφορὰν κατοίκων Τζουμαγιᾶς Σερρῶν καὶ τονίζει ὅτι ἡ Τζουμαγιὰ καί τινα περὶ αὐτὴν χωρία ἔπαθον καὶ κατεστράφησαν ἐπανειλημμένως κατὰ τὸν Βαλκανικὸν πόλεμον καὶ μετέπειτα, οἱ δὲ κάτοικοι των ζοῦν εἰς σπήλαια καὶ πεπαλαιωμένα οἰκήματα, ἀλλ' οὐδὲν μέτρον ἐλήφθη.

Ὁ κ. Γ. ΚΑΦΑΝΤΑΡΗΣ (ὑπ. Οἰκ.) λέγει ὅτι συνέστη πρὸ ἡμερῶν μία ἐπιτροπὴ ἡ ὁποία θὰ ἐξετάσῃ τὰ ζητήματα ταῦτα.

Ὁ κ. Ε. ΒΕΛΛΙΑΝΙΤΗΣ ὁμιλῶν ἐπὶ ἀναφορᾶς τῶν ἐν Κερκύρᾳ σωματείων παρακαλεῖ τὸν κ. ὑπουργὸν τῆς Συγκοινωνίας ὅπως, εὐαρεστούμενος πληροφορήσῃ τὴν Βουλὴν διὰ ποῖον λόγον ἠρνήθη τὴν παροχὴν ἀδείας περὶ χορηγήσεως ἠλεκτρικοῦ φωτισμοῦ εἰς τὸν κ. Δ. Κοκοτόν.

Ι. ΜΕΤΑΞΑΣ (ὑπ. Συγκ.) Ἀπαντῶν εἰς τὸν κ. Βελλιανίτην τὸν πληροφορῶ ὅτι ἡ ἐπιθυμία μου εἶνε ὅπως ἡ Κέρκυρα ἠλεκτροφωτισθῇ καὶ διὰ τοῦτο ἐκτὸς πλείστων ὅσων ἐνεργειῶν μου, κατέθεσα καὶ νομοσχέδιον, ὅπερ εἶνε ἤδη ὑπὸ ψήφισιν, καὶ διὰ τοῦ ὁποίου τελειωτικῶς λύεται τὸ ζήτημα τοῦ φωτισμοῦ τῆς Κερκύρας. Εἶνε δὲ γνωστόν, ἰδίως εἰς τὸν κ. βουλευτήν, ἡ ἰδιαιτέρα μέριμνά μου δι' ὅλα τὰ γενικῆς φύσεως κερκυραϊκὰ ζητήματα. Ἀκριβῶς δὲ χάριν τῆς τοιαύτης ὑπὲρ τῆς Κερκύρας μερίμνης μου, ἠρνήθην νὰ χορηγήσω ἄδειαν ἠλεκτροφωτισμοῦ εἰς τὸν ἰδιώτην κ. Κοκοτόν, διότι ἡ τοιαύτη χορήγησις θὰ ἐπέφερεν ἐμπόδια εἰς τὸν μέλλοντα φωτισμὸν τῆς Κερκύρας, ὅστις θὰ γίνῃ διὰ τοῦ ὑπὸ συζήτησιν νομοσχεδίου, θὰ εἶχε δὲ τὴν ἀξίωσιν οἱοσδήποτε ἕτερος νὰ ζητήσῃ παρομοίαν ἄδειαν ἥτις διδομένη θὰ ἐδυσχέραινεν ἔτι περισσότερον τὸν φωτισμὸν τῆς Κερκύρας. Εἶμαι βέβαιος ὅτι κατόπιν τῶν τοιούτων ἐξηγήσεων θέλει πιστοποιηθῇ τὸ μέγιστον διὰ τὴν Κέρκυραν ἐνδιαφέρον μου, ὅπερ δὲν θὰ παύσω νὰ ἔχω πάντοτε.

Ἡ Βουλὴ δέχεται μετὰ τοῦτο ὅπως κατὰ τὴν συνεδρίασιν τῆς προσεχοῦς Δευτέρας διενεργηθῇ ἡ ψηφοφορία πρὸς ἐκλογὴν ἑνὸς Ἀντιπροέδρου εἰς ἀντικατάστασιν τοῦ παραιτηθέντος κ. Ε. Ἐμμανουηλίδου.

Ὁ κ. Γ. ΚΑΝΤΙΑΝΗΣ τονίζει ὅτι ἐπὶ μακρὸν παραμένει ἐκκρεμὴς ἐνώπιον τῆς Βουλῆς ἡ ὑπόθεσις τοῦ κ. Σ. Μαξίμου διὰ τὸν ὁποῖον ἐζητήθη ἀπὸ τὸν Εἰσαγγελέα ὅπως παράσχῃ ἡ Βουλὴ ἄδειαν περαιτέρω ποινικῆς διώξεώς του. Παρακαλεῖ ὅπως διεξαχθῇ καὶ ἡ ψηφοφορία αὕτη.

Ἡ Βουλὴ ἐρωτηθεῖσα ὑπὸ τοῦ Προέδρου δέχεται ὅπως ἡ ψηφοφορία αὕτη διεξαχθῇ τὴν προσεχῆ Δευτέραν.

#### ΤΑ ΠΑΓΚΑΛΙΚΑ ΔΙΑΤΑΓΜΑΤΑ

Ὁ κ. Δ. ΠΕΤΡΑΚΑΚΟΣ ζητεῖ πρὸ τῆς Ἡμερησίας Διατάξεως τὸν λόγον ἐπὶ τοῦ ζητήματος τῶν ἐπὶ δικτατορίας ἐκδοθέντων Ν. Διαταγμάτων τῶν ὁποίων ἡ προθεσμία ἐκπνέει τὴν 13ην Μαρτίου.

Ὁ κ. Β. ΤΟΥΡΚΟΒΑΣΙΛΗΣ (ὑπ. Δικαιοσύνης) λέγει ὅτι ὑπεβλήθη σχετικὸν Νομοσχέδιον τὸ ὁποῖον παρεπέμφθη εἰς τὴν ἁρμοδίαν Κοινοβουλευτικὴν Ἐπιτροπήν, ἥτις ὅμως δυστυχῶς δὲν κατώρθωσε οὐδὲ σήμερα νὰ εὑρεθῇ ἐν ἀπαρτίᾳ.

#### ΤΑ ΥΠ' ΕΥΘΥΝΗΝ ΤΩΝ ΥΠΟΥΡΓΩΝ ΕΝΤΑΛΜΑΤΑ

Εἰσέρχεται εἶτα ἡ Βουλὴ εἰς τὴν Ἡμερησίαν Διάταξιν τῆς νομοθετικῆς ἐργασίας.

Ἐπὶ τῆς ἐκθέσεως τῆς ἐπὶ τῶν Οἰκονομικῶν Κοινοβουλευτικῆς Ἐπιτροπῆς ἐπὶ ἐνταλμάτων πληρωμῶν ἐκδοθέντων τῇ εὐθύνῃ ὑπουργῶν, ὁ κ. Σ. ΣΤΑΗΣ λέγει ὅτι ἡ μακρὰ ἔκθεσις τῆς ἁρμοδίας Κοινοβουλευτικῆς Ἐπιτροπῆς δικαιολογεῖ πλήρως τὴν ἀνάγκην τῆς ἐκδόσεως τῶν ἐνταλμάτων τούτων. Ἀλλ' ἡ ἔκθεσις αὕτη καταλήγει εἰς μίαν σύστασιν πρὸς τὴν Κυβέρνησιν ὅπως καταργηθῇ ὁ ἐπὶ τῆς Ἐπαναστάσεως ἐκδοθεὶς καὶ ἰσχύων ἀκόμη Νόμος ὁ ὁποῖος παρέχει τὴν ἐξουσίαν ταύτην πρὸς τοὺς ὑπουργοὺς πρὸς ἔκδοσιν τῶν τοιούτων ἐνταλμάτων. [illegible]

Ὁ κ. Γ. ΚΑΦΑΝΤΑΡΗΣ (ὑπ. Οἰκον.) ἀναγνωρίζει κατ' ἀρχὴν τὴν ὀρθότητα τῶν παρατηρήσεων τοῦ κ. Βουλευτοῦ καὶ λέγει ὅτι δὲν πρόκειται περὶ δαπανῶν τῆς παρούσης Κυβερνήσεως, ἀλλὰ παρελθουσῶν τοιούτων, αἱ ὁποῖαι ὑπεστάσεις ἦσαν ἐπιβεβλημέναι, μόνον δὲ τυπικὰς δὲν ὑπῆρχον τὰ ἀπαραίτητα στοιχεῖα.

Ὁ κ. Π. ΤΣΑΛΔΑΡΗΣ τονίζει ὅτι εἶναι ἀπαραίτητον ὅπως τηρῶνται πᾶσαι αἱ ὑπὸ τοῦ Συντάγματος ἀπαιτούμεναι ἐγγυήσεις τὸ ὁποῖον καθορίζει ὅτι νομοσχέδιον ἀπαιτοῦν δαπάνας πρέπει νὰ συνοδεύεται ἀπὸ ἔκθεσιν τοῦ Γενικοῦ Λογιστηρίου καὶ νὰ εἶναι προσυπογεγραμμένον καὶ ἀπὸ τὸν ὑπουργὸν τῶν Οἰκονομικῶν. Ἑπομένως ἀπαραίτητον καθίσταται ἵνα μὴ γίνωνται δαπάναι πέραν τῶν ὑπὸ τοῦ προϋπολογισμοῦ προβλεπομένων. [illegible]

Ἡ Βουλὴ ἐρωτωμένη ἀπὸ τοῦ κ. Προέδρου μετὰ τοῦτο ἐγκρίνει δι' ἀναστάσεως τὰ ὑπ' εὐθύνῃ τῶν ὑπουργῶν ἐκδοθέντα ὡς ἄνω ἐντάλματα.

Προκειμένου μετὰ τοῦτο περὶ τῆς ἐπὶ τοῦ προϋπολογισμοῦ συζητήσεως ὁ κ. Γ. ΚΑΦΑΝΤΑΡΗΣ (ὑπ. Οἰκον.) λέγει ὅτι ἐντὸς τῆς αὔριον θέλει διανεμηθῇ ἡ ἔκθεσις τῆς Ἐπιτροπῆς παρακαλεῖ δὲ ὅπως ἐὰν εἶναι δυνατὸν κατὰ τὴν αὐριανὴν συνεδρίασιν διεξαχθῇ ὁ κοινοβουλευτικὸς ἔλεγχος, εἰς τρόπον ὥστε ἡ ἐπὶ τοῦ προϋπολογισμοῦ συζήτησις ἀρχίσῃ ἀπὸ τῆς μεθαύριον. Ἐπὶ τούτου ἐρωτᾷ ἐὰν ἡ ἀντιπολίτευσις εἶναι σύμφωνος.

Ὁ κ. Π. ΤΣΑΛΔΑΡΗΣ λέγει ὅτι ἡ ἀντιπολίτευσις μέχρι τοῦδε ἐπέδειξεν ὅλην αὐτῆς τὴν διάθεσιν ὅπως διευκολύνῃ τὴν Κυβέρνησιν εἰς τὸ ἔργον της. Ἀλλὰ προκειμένου περὶ τοῦ προϋπολογισμοῦ χρειάζεται ἀπαραιτήτως νὰ τηρηθῇ ὁ κανονισμός, διότι ἂν τηρηθῇ ἡ τάξις καὶ ἡ συζήτησις διεξαχθῇ κατόπιν τῆς ὑποβολῆς τῆς ἐκθέσεως τῆς Ἐπιτροπῆς, τότε ἀκριβῶς διευκολύνεται ἡ συζήτησις καὶ διεξάγεται τακτικώτερον.

Ἡ Βουλὴ δέχεται μετὰ τοῦτο ὅπως ἡ ἐπὶ τοῦ προϋπολογισμοῦ συζήτησις ἀρχίσῃ ἀπὸ τῆς προσεχοῦς Δευτέρας.

#### ΣΥΖΗΤΗΣΙΣ ΕΠΙ ΔΙΑΦΟΡΩΝ ΝΟΜΟΣΧΕΔΙΩΝ

ΠΡΟΕΔΡΟΣ. Α' συζήτησις ἐπὶ τῆς ἀρχῆς καὶ τῶν ἄρθρων τοῦ σχεδίου νόμου περὶ κυρώσεως τοῦ ἀπὸ 13 Νοεμβρίου 1927 Ν. Δ. περὶ κυρώσεως καὶ τροποποιήσεως τῶν μεταξὺ τοῦ Ἑλληνικοῦ Δημοσίου καὶ τῆς Ἑταιρείας ΣΠΑΠ συμβάσεως κλπ.

Ὁ κ. Ν. ΜΠΑΚΟΠΟΥΛΟΣ παρακαλεῖ ὅπως ψηφισθῇ τὸ νομοσχέδιον εἰς α' ἀνάγνωσιν καὶ ἡ συζήτησις διεξαχθῇ κατὰ τὴν δευτέραν ἀνάγνωσιν.

Ὁ κ. Γ. ΚΑΚΟΥΛΙΔΗΣ προτείνει τὴν ἀναβολὴν συζητήσεως ἐπὶ τοῦ νομοσχεδίου.

Ὁ κ. Α. ΜΑΡΚΟΥ παρακαλεῖ ὅπως ψηφισθῇ ἡ σύμβασις εἰς πρώτην κατ' ἄρθρον ἐπιφυλαχθοῦν δὲ οἱ κ.κ. βουλευταὶ νὰ ἐκφέρουν τὰς γνώμας των εἰς τὴν δευτέραν κατ' ἄρθρον συζήτησιν.

Ὁ κ. Φ. ΜΟΣΧΟΥΛΑΣ λέγει ὅτι ἡ σύμβασις αὕτη εἰσῆλθε πρὸς κύρωσιν εἰς τὴν Βουλὴν κατὰ τὸν προπαρελθόντα μῆνα, ὁπότε ἐκ μέρους τῶν κ.κ. Καντιάνη καὶ Σαμπρὰ προεβλήθη τὸ συνταγματικῶς ἀπαράδεκτον τῆς ψηφίσεως τῆς συμβάσεως ταύτης ἐφ' ἅπαξ, ἀλλὰ τώρα ἡ συζήτησις εἶναι ἤδη ὥριμος, παρακαλεῖ δὲ τὸν κ. Κακουλίδην νὰ μὴ ἐπιμείνῃ εἰς τὴν πρότασιν περὶ ἀναβολῆς τῆς συζητήσεως.

Ὁ κ. Γ. ΚΑΚΟΥΛΙΔΗΣ λέγει ὅτι δὲν πρόκειται περὶ Πελοποννησιακοῦ σιδηροδρόμου, ἀλλὰ πρόκειται περὶ συμβάσεως ἕνεκα τῆς ὁποίας θὰ ἐπιβαρυνθοῦν ὅλοι οἱ Ἕλληνες.

Ὁ κ. Β. ΣΑΓΙΑΣ παρακαλεῖ νὰ ἀναβληθῇ ἡ συζήτησις.

Ὁ κ. ΚΑΝΤΙΑΝΗΣ παρακαλεῖ νὰ διανεμηθοῦν καὶ τὰ πρακτικὰ τοῦ Συμβουλίου τῶν Δημοσίων Ἔργων.

Ὁ κ. Ι. ΜΕΤΑΞΑΣ λέγει, ὅτι ὅλα τὰ στοιχεῖα εἶνε δημοσιευμένα ἤδη εἰς τὴν Ἐφημερίδα τῆς Κυβερνήσεως ἀπὸ ἑνὸς ἔτους. Ἂν θέλῃ τὸ Προεδρεῖον τῆς Βουλῆς δύναται νὰ ἀνατυπώσῃ τὰ στοιχεῖα ταῦτα ἀλλὰ τὸ τοιοῦτον δὲν ἀπόκειται εἰς τὴν δικαιοδοσίαν του.

Ὁ κ. ΚΑΝΤΙΑΝΗΣ λέγει ὅτι δὲν πρόκειται περὶ τῆς συμβάσεως Ταβουλάρη, διότι αὐτήν, λέγει, τὴν ἔχομεν. Ἡμεῖς θέλομεν τὴν προηγουμένην αὐτῆς. Ἄλλως τε ἡ κοινοβουλευτικὴ ἐπιτροπὴ δὲν ὑπέβαλεν ἔκθεσιν διότι οὔτε ἐτυπώθη τοιαύτη ἔκθεσις οὔτε διενεμήθη. Συγχρόνως παρακαλοῦμεν ὅπως κατατεθῶσι καὶ τὰ πρακτικὰ τοῦ Συμβουλίου τῶν Δημοσίων Ἔργων ἅτινα μᾶς εἶνε ἀπαραίτητα.

Ὁ κ. Ι. ΡΑΛΛΗΣ λέγει ὅτι ὁ κ. Σαγιὰς εἶπεν ὅτι εἰς τὴν Βουλὴν δὲν προσεκομίσθη ἡ σύμβασις ἀλλὰ τὸ Ν.Δ. διὰ τοῦ ὁποίου εἰς ἕνα τῶν συμβαλλομένων παρέχονται μεγαλύτερα δικαιώματα. Ὁ κ. ὑπουργὸς τῆς Συγκοινωνίας μᾶς παρέπεμψε εἰς τὴν Ἐφημερίδα τῆς Κυβερνήσεως τὸ τοιοῦτον ὅμως εἶνε ἀνώμαλον καὶ παρακαλῶ τὸν κ. Πρόεδρον ὅπως ἀναβληθῇ ἡ συζήτησις ἐπὶ τοῦ νομοσχεδίου τούτου καὶ ὑποβληθῶσιν εἰς τὴν Βουλὴν τὰ αἰτούμενα ἔγγραφα διότι ἄνευ αὐτῶν εἶνε δυνατὸν νὰ ληφθῇ σφαλμένη ἀπόφασις.

Ὁ κ. ΜΕΤΑΞΑΣ παρακαλεῖ ὅπως ἀνατυπωθῇ ἡ σύμβασις ἀπὸ τὴν Ἐφημερίδα τῆς Κυβερνήσεως.

Μεθ' ὃ ὁ κ. ΠΡΟΕΔΡΟΣ λέγει ὅτι ὑπεβλήθη πρότασις περὶ ἀναβολῆς τῆς συζητήσεως τοῦ νομοσχεδίου.

Ἡ Βουλὴ δι' ἀναστάσεως ἀπορρίπτει τὴν πρότασιν ταύτην καὶ ψηφίζεται εἰς α' κατ' ἀρχὴν καὶ κατ' ἄρθρον συζήτησιν τὸ σχέδιον νόμου περὶ κυρώσεως τοῦ ἀπὸ 13 Νοεμβρίου 1927 Ν.Δ. περὶ κυρώσεως καὶ τροποποιήσεως τῶν μεταξὺ τοῦ Ἑλλην. Δημοσίου καὶ τῆς ἑταιρείας ΣΠΑΠ συμβάσεων κλπ.

Ἀναβάλλεται εἶτα ἡ συζήτησις ἐπὶ τοῦ σχεδίου νόμου περὶ κυρώσεως καὶ τροποποιήσεως τοῦ ἀπὸ 12 Νοεμβρίου 1927 Ν.Δ. περὶ κυρωτικῆς τροποποιήσεως τοῦ ἀπὸ 8 Ἰουνίου 1926 Ν.Δ. περὶ τροποποιήσεως τῶν περὶ εὑρεσιτεχνίας καὶ ἀθεμίτου ἀνταγωνισμοῦ διατάξεων.

#### Ο ΚΑΝΟΝΙΣΜΟΣ ΤΟΥ ΠΑΝΕΠΙΣΤΗΜΙΟΥ

ΠΡΟΕΔΡΟΣ. Ἐφ' ἅπαξ συζήτησις τοῦ σχεδίου νόμου περὶ κυρώσεως τοῦ Ν.Δ. τῆς 13 Νοεμβρίου 1927 περὶ κυρώσεως τοῦ Ν.Δ. περὶ τροποποιήσεως τοῦ κανονισμοῦ τοῦ Ἀθήνησι Πανεπιστημίου.

Ὁ κ. Κ. ΣΩΤΗΡΙΑΔΗΣ λέγει ὅτι εἰς ἐποχὴν αἱματηρῶν οἰκονομιῶν, διὰ τοῦ νομοσχεδίου τούτου δίδεται ὡς σύνταξις ὁλόκληρος ὁ μισθός.

Ὁ κ. ΝΙΚΟΛΟΥΔΗΣ λέγει ὅτι πρόκειται περὶ τοῦ κ. Κωστῆ Παλαμᾶ. Εἶνε δὲ μέτρον ὅλως ἐξαιρετικὸν λόγῳ τῶν ὑπηρεσιῶν ἃς προσέφερεν οὗτος εἰς τὰ ἑλληνικὰ γράμματα.

Γίνεται εἶτα δεκτὸν τὸ νομοσχέδιον τοῦτο.

ΠΡΟΕΔΡΟΣ. Δευτέρα συζήτησις ἐπὶ τῶν ἄρθρων καὶ τοῦ συνόλου τοῦ σχεδίου νόμου περὶ τροποποιήσεως καὶ συμπληρώσεως τῶν περὶ γενικῆς στατιστικῆς ὑπηρεσίας τῆς Ἑλλάδος νόμων.

Γίνεται δεκτὸν τὸ νομοσχέδιον εἰς 2αν κατ' ἄρθρον συζήτησιν, ἀναβληθείσης τῆς ἐπιψηφίσεως τοῦ συνόλου.

ΠΡΟΕΔΡΟΣ. Β' συζήτησις ἐπὶ τῶν ἄρθρων καὶ τοῦ συνόλου τοῦ σχεδίου νόμου περὶ τροποποιήσεως τοῦ νόμου 3274 περὶ κατασκευῆς σιδηροδρομικῆς διακλαδώσεως ἀπὸ τοῦ σταθμοῦ Φλωρίνης εἰς ὁμώνυμον πόλιν.

Γίνεται δεκτὸν εἰς δευτέραν κατ' ἄρθρον ἀναβληθείσης τῆς ἐπιψηφίσεως τοῦ συνόλου.

Ἐπὶ τῆς πρώτης συζητήσεως νομοσχεδίου περὶ ἀποζημιώσεως τῶν ἐφημερίδων ὁ κ. Πρόεδρος λέγει ὅτι ὑπάρχει πρότασις περὶ ψηφοφορίας δι' ὀνομαστικῆς κλήσεως, συνεπῶς ἀναβάλλεται διὰ τὴν προσεχῆ συζήτησιν. Γίνεται δι' ἀναστάσεως δεκτὸν εἰς πρώτην κατ' ἀρχὴν καὶ κατ' ἄρθρον συζήτησιν τὸ νομοσχέδιον περὶ συστάσεως φαρμακευτικῶν συλλόγων ὡς ἐτροποποιήθη. Γίνεται δεκτὸν εἰς ἐφ' ἅπαξ συζήτησιν τὸ νομοσχέδιον περὶ καταργήσεως θέσεων τοῦ ὑπουργικοῦ συμβουλίου, περὶ κυρώσεως τοῦ Ν.Δ. περὶ ἐπιβολῆς κοινοτικῶν φόρων. Ἐπὶ τῆς ἐφ' ἅπαξ συζητήσεως τοῦ νομοσχεδίου περὶ κυρώσεως τοῦ Ν.Δ. τῆς 13 Νοεμβρίου 1927 περὶ παροχῆς συνδρομῆς εἰς τὸν σύλλογον συναυλιῶν:

Ὁ κ. ΠΑΠΑΝΑΣΤΑΣΙΟΥ φρονεῖ ὅτι τὸ νομοσχέδιον πρέπει νὰ ἀναβληθῇ ἵνα συζητηθῇ ἐν συνδυασμῷ πρὸς ἄλλο νομοσχέδιον ὅπερ εἶνε ὑπ' ὄψει τῆς Βουλῆς καὶ τὸ ὁποῖον προνοεῖ περὶ πόρων.

Ὁ κ. ΚΑΦΑΝΤΑΡΗΣ λέγει ὅτι εἰς τὰς Ἀθήνας οὐδὲν ἄλλο κέντρον καλλιτεχνικὸν ὑπάρχει πλὴν τοῦ συλλόγου συναυλιῶν. Ἡ διδομένη δὲ ἐνίσχυσις δὲν δίδεται τὸ πρῶτον ἀλλ' εἶνε ἐξακολούθησις ἐνισχύσεως παρεχομένης πρὸς διατήρησιν ἑνὸς τοιούτου καλλιτεχνικοῦ κέντρου εἰς τὰς Ἀθήνας. Δὲν εἶνε δὲ δυνατὸν τὸ μέτρον τοῦτο νὰ συσχετισθῇ μὲ τὸ ἄλλον γενικώτερον μέτρον περὶ τοῦ ὁποίου ὡμίλησεν ὁ ἐκ Θεσσαλονίκης συνάδελφος. Παρακαλεῖ διὰ τοῦτο ὅπως μὴ ὑπάρξῃ ἀντίρρησις διὰ τὴν συζήτησιν τοῦ νομοσχεδίου τούτου ὁρισθῇ δὲ ἄλλη ἡμέρα πρὸς συζήτησιν τοῦ γενικωτέρου νομοσχεδίου περὶ τοῦ ὁποίου ὡμίλησεν ὁ κ. ἐκ Θεσσαλονίκης βουλευτής.

Ὁ κ. ΠΑΠΑΝΑΣΤΑΣΙΟΥ λέγει ὅτι ἐν πάσῃ περιπτώσει ἡ ἐπιψήφισις τοῦ νομοσχεδίου τούτου δὲν προδικάζει τὴν τύχην τοῦ ἄλλου νομοσχεδίου.

ΚΑΦΑΝΤΑΡΗΣ. Δὲν προδικάζει τίποτε.

Ἀναβάλλεται μετὰ τοῦτο ἡ ἐπὶ τοῦ νομοσχεδίου συζήτησις.

Γίνονται δεκτὰ εἰς ἐφ' ἅπαξ συζήτησιν τὰ κάτωθι νομοσχέδια.

Περὶ τροποποιήσεως τῶν διατάξεων τοῦ ἀπὸ 10 Μαρτίου 1926 Ν.Δ. περὶ καταργήσεως θέσεων εἰς τὰς ὑπηρεσίας τοῦ ὑπουργείου τῶν Οἰκονομικῶν.

Περὶ κυρώσεως τῶν Ν.Δ. τῆς 6 Αὐγούστου 1925, τῆς 2 Δεκεμβρίου 1925, τῆς 9 Φεβρουαρίου 1926, τῆς 9 Ἰουνίου 1926 κλπ.

Περὶ κυρώσεως τοῦ Ν.Δ. τῆς 16 Νοεμβρίου 1926 περὶ ρυθμίσεως τῶν φορτοεκφορτωτικῶν ἐργασιῶν.

Περὶ κυρώσεως τοῦ διατάγματος περὶ ἐξαγορᾶς τοῦ καπνοῦ, καὶ ἀσφαλίσεως τῶν καπνεργατῶν.

Περὶ ἐξομοιώσεως τῶν ἐκ τῶν περιφερειῶν Κὰρς καὶ Ἀρδαχὰν ὁμογενῶν προσφύγων πρὸς τοὺς ἀνταλλαξίμους τοιούτους.

Περὶ προσφυγῶν κατὰ τῶν ἐκτιμητικῶν ἀποφάσεων τῶν πρωτοβαθμίων ἐπιτροπῶν.

Περὶ συμπληρώσεως τοῦ νόμου 3391 περὶ ἐπαρχιακῶν συμβουλίων τῶν ἐκ Τουρκίας προσφύγων.

Περὶ προσθήκης διατάξεως εἰς τὸν νόμον 3391 περὶ ἐπαρχιακῶν συμβουλίων τῶν ἐκ Τουρκίας προσφύγων.

Περὶ ὁρισμοῦ μελῶν καὶ ἀποζημιώσεως τῆς παρὰ τῇ Διευθύνσει ἀνταλλαγῆς γνωμοδοτικῆς ἐπιτροπῆς.

Περὶ παρατάσεως τῆς προθεσμίας διὰ τὴν ἐκδίκασιν τῶν ἐμπροθέσμων ἀνεκδικάστων δηλώσεων ὁμογενῶν ἀνταλλαξίμων.

Περὶ προσθήκης διατάξεων εἰς τὸ ἀπὸ 10 Μαρτίου 1927 Ν.Δ. περὶ ἐπαρχιακῶν συμβουλίων τῶν ἐκ Τουρκίας προσφύγων.

#### ΤΑ ΜΟΥΣΟΥΛΜΑΝΙΚΑ ΚΤΗΜΑΤΑ

Ἐπὶ τοῦ νομοσχεδίου περὶ κυρώσεως τῆς συμβάσεως μεταξὺ τοῦ Δημοσίου καὶ τῆς Ἐθν. Τραπέζης περὶ διαχειρίσεως τῶν ἐν Ἑλλάδι κτημάτων τῶν ἀνταλλαγέντων Μουσουλμάνων ὁ κ. Θ. ΧΑΒΙΝΗΣ λέγει ὅτι ἡ σύμβασις δὲν ἐφαρμόζεται ὑπὸ τῆς Ἐθν. Τραπέζης. Ἔχει, λέγει, ὑπ' ὄψιν του ὡρισμένας περιπτώσεις τοῦ νομοῦ Πρεβέζης, κατὰ τὰς ὁποίας ἄνθρωποι εὑρισκόμενοι ἀπὸ 40 ἐτῶν εἰς ὡρισμένα μαγαζιὰ ἐκδιώκονται.

Ὁ κ. Γ. ΕΞΗΝΤΑΡΗΣ (ὑπ. Γεωργ.) λέγει ὅτι ἔχει ὑπ' ὄψιν του εἰς τὴν νέαν σύμβασιν νὰ ἐπιφέρῃ ὡρισμένας βελτιώσεις.

Ὁ κ. Ι. ΒΑΔΑΛΑΣ λέγει ὅτι ὑπάρχουν πλεῖστα παραδείγματα ἀδικημάτων, ὥστε δὲν εἶνε δυνατὸν νὰ μὴ ἀναγνωρισθῇ ἡ ἀνάγκη τῆς θεραπείας αὐτῶν.

Ὁ κ. Γ. ΕΞΗΝΤΑΡΗΣ (ὑπ. Γεωρ.) λέγει ὅτι κάθε περίπτωσιν θὰ τὴν ἐξετάσῃ ὑπὸ τὸ εὐμενέστερον πνεῦμα, δὲν ἠμπορεῖ ὅμως νὰ ἀναστείλῃ ὁλόκληρον τὴν σύμβασιν.

Ὁ κ. Π. ΤΣΑΛΔΑΡΗΣ λέγει ὅτι τὸ ζήτημα τὸ ὁποῖον θίγει ὁ κ. βουλευτὴς εἶνε ἄξιον τῆς ἰδιαιτέρας προσοχῆς τοῦ κ. ὑπουργοῦ τῆς Γεωργίας.

Ὁ κ. Γ. ΚΑΦΑΝΤΑΡΗΣ λέγει ὅτι ὁ ὑπουργὸς τῆς Γεωργίας ἔδωκεν ἤδη δύο ἀναστολάς, θὰ δοθῇ δὲ καὶ ἄλλη ἂν παραστῇ ἀνάγκη.

Ὁ κ. Π. ΤΣΑΛΔΑΡΗΣ τονίζει ὅτι τὸ ζήτημα εἶνε σοβαρώτατον, ἐφ' ὅσον κινδυνεύουν οἱ χωρικοὶ νὰ ἐξωσθοῦν ἀπὸ τὰ σπίτια των.

Ὁ κ. Γ. ΕΞΗΝΤΑΡΗΣ λέγει ὅτι εἰς τὰς περιπτώσεις περὶ ὧν ὁμιλεῖ ὁ κ. βουλευτὴς ἔδωκεν ἤδη δύο ἀναστολάς, δὲν εἶνε δὲ δυνατὸν τὰ μέτρα ταῦτα νὰ γενικευθῶσι, διότι τότε καταρρακοῦται ὁλόκληρος ἡ σύμβασις.

Μεθ' ὃ γίνονται δεκτὰ καὶ ἄλλα τινὰ νομοσχέδια καὶ ὥραν 9ην καὶ 30' λύεται ἡ συνεδρίασις διὰ σήμερον 5ην μ.μ.

## ΑΡΧΑΙΡΕΣΙΑΙ

### ΠΑΝΕΛΛΗΝΙΟΥ ΙΑΤΡΙΚΟΥ ΣΥΛΛΟΓΟΥ

Ὑπὸ τῆς πλειονότητος τῶν ἰατρῶν πρὸς τοῦτο συνελθόντων εἰς κοινὴν σύσκεψιν, ἀπεδείχθη ὁμοφώνως ἡ ὑποψηφιότης τοῦ ἰατροῦ κ. Μ. Γερουλάνου ὡς προέδρου τοῦ Πανελληνίου Ἰατρικοῦ Συλλόγου, ὡς συγκεντροῦντος πάντα τὰ πρὸς τοῦτο προσόντα. Ὁ κ. Γερουλάνος ἀποδεχθεὶς ἤδη τὴν τοιαύτην ὑποψηφιότητα ἐξασφαλίζει οὕτω τὴν ἐπιτυχῆ δρᾶσιν τοῦ Πανελληνίου Ἰατρικοῦ Συλλόγου οὗτινος τὸ ἔργον ἔσεται μέγα, τόσον διὰ τὰ πολλαπλᾶ ζητήματα τῆς κοινωνικῆς ὑγιεινῆς ὅσον καὶ τὰ διάφορα ἐπαγγελματικὰ ζητήματα τῶν ἰατρῶν.

ΩΔΕΙΟΝ ΑΘΗΝΩΝ 1871

Τὴν προσεχῆ Κυριακὴν ὥραν 10 3)4 π. μ. εἰς τὸ «Ἀττικὸν» δίδεται ἡ Ὀγδόη Λαϊκὴ Συναυλία τῆς Συμφωνικῆς Ὀρχήστρας τοῦ Ὠδείου Ἀθηνῶν.

Διευθυντὴς Ὀρχήστρας Δ. ΜΗΤΡΟΠΟΥΛΟΣ

Σολίστ: ΜΑΡ. ΠΑΠΑΪΩΑΝΝΟΥ (Πιάνο)

Πρόγραμμα: Mozart: Συμφωνία ἀρ. 39. Κονσέρτο εἰς Ντο μείζ. διὰ πιάνο. Debussy: Petite Suite. Μητροπούλου: Κρητικὴ Γιορτή. Brahms: Ἀκαδημαϊκὴ Εἰσαγωγή.

Τὰ εἰσιτήρια πρὸς Δρχ. 15, 25, 35 πωλοῦνται εἰς τὸ Ταμεῖον τοῦ Ὠδείου Ἀθηνῶν (ὁδὸς Πειραιῶς) καὶ εἰς τὸν Μουσικὸν Οἶκον Καζάζη (Σταδίου 18) τὴν δὲ ἡμέραν τῆς Συναυλίας εἰς τὸ «Ἀττικόν».

Τὴν Δευτέραν ΑΤΤΙΚΟΝ ΚΟΝΡΑΤ ΦΑΪΤ ΠΑΡΕΔΘΩΝ Παραγωγῆς 1928

ΑΥΤΟΚΙΝΗΤΑ ΦΟΡΤΗΓΑ ΚΑΙ ΣΥΓΚΟΙΝΩΝΙΑΣ INTERNATIONAL

ΑΠΟ 3)4 ΤΟΝΝΟΥ ΜΕΧΡΙ 5 ΤΟΝΝΩΝ ΤΕΤΡΑΚΥΛΙΝΔΡΑ ΚΑΙ ΕΞΑΚΥΛΙΝΔΡΑ ΜΕ ΕΛΑΣΤΙΚΑ ΣΥΜΠΑΓΗ ΚΑΙ ΑΕΡΟΣΤΕΓΗ

ΓΕΝΙΚΟΣ ΑΝΤΙΠΡΟΣΩΠΟΣ «ΑΒΕ»

ΑΝΩΝΥΜΟΣ ΑΥΤΟΚΙΝΗΤΩΝ ΒΙΟΜΗΧΑΝΙΚΗ ΕΤΑΙΡΕΙΑ

ΕΚΘΕΣΙΣ-ΓΡΑΦΕΙΑ-ΕΡΓΟΣΤΑΣΙΑ

ΟΔΟΣ ΑΓΟΡΑΚΡΙΤΟΥ 12—ΑΘΗΝΑΙ

(Παρὰ τὸν Ἅγιον Παντελεήμονα, ὁδοῦ Ἀχαρνῶν)

ΤΗΛΕΦΩΝΟΝ 4—71

«ΠΡΟΟΔΟΣ»

Ο ΕΜΠΟΡΟΡΡΑΠΤΙΚΟΣ ΟΙΚΟΣ ΑΦΩΝ Γ. ΛΙΑΚΟΥ

ΟΔΟΣ ΑΚΑΔΗΜΙΑΣ 50

Λόγῳ ἀναχωρήσεως τοῦ κ. ΑΡΙΣΤΟΜΕΝΟΥΣ Γ. ΛΙΑΚΟΥ δι' Ἀγγλίαν διὰ προμηθείας τοῦ οἴκου των, τὰ ἐναπομείναντα κασμήρια πωλοῦνται μὲ ἠλαττωμένας τιμάς.

ΚΩΚ χωρὶς σκόνη  
ΚΩΚ χωρὶς ὑγρασία  
ΚΩΚ 7.000 καλορί  
ΚΩΚ εἰς σάκκους ζυγισμένους καὶ σφραγισμένους. Κατασκευάζομεν

ΚΩΚ

εἰδικὸν διὰ Ζαχαροπλαστεῖα  
εἰδικὸν διὰ Καλοριφὲρ  
εἰδικὸν διὰ Φούρνους

ΤΟ ΕΡΓΟΣΤΑΣΙΟΝ ΜΑΣ εἶνε τὸ μοναδικὸν εἰς τὴν Ἀνατολὴν ΕΡΓΟΣΤΑΣΙΑ ΚΑΤΑΣΚΕΥΗΣ ΚΩΚ ΕΝ ΠΕΙΡΑΙΕΙ ΕΛΕΥΘΕΡΙΟΣ ΑΛΙΤΖΙΑΣΗΣ & ΣΙΑ ὁδὸς Γραβιᾶς 1 (Ἀρχαὶ ὁδοῦ Ἀναπαύσεως) Τηλέφ. 905

Γραφεῖα ἐν ΑΘΗΝΑΙΣ, ὁδὸς Ἁγίου Κωνσταντίνου, ἀριθ. 12.

Πρατήρια ἐν ΑΘΗΝΑΙΣ. Ἀποθήκη Ξ. Δ. ΑΛΕΞΑΚΗΣ & ΣΙΑ

Τηλ. Νέον 5—77, Πλατ. Κάνιγγος Χαλκοκονδύλη 4

# ΠΡΩΤΑ ΩΡΑ 5η

## ΤΟ ΣΥΜΒΟΥΛΙΟΝ ΤΗΣ Κ. Τ. Ε. ΔΙΑ ΤΑ ΟΥΓΓΡΙΚΑ ΠΟΛΥΒΟΛΑ

## ΠΡΟΤΑΣΕΙ ΤΟΥ κ. ΤΣΑΜΠΕΡΛΑΙΝ ΕΞΕΛΕΓΗ ΕΞΕΤΑΣΤΙΚΗ ΕΠΙΤΡΟΠΗ

### Η ΧΘΕΣΙΝΗ ΣΥΝΕΔΡΙΑΣΙΣ

ΓΕΝΕΥΗ, 7. (Τοῦ ἀνταποκριτοῦ μας.). — Σήμερον συνῆλθεν εἰς μυστικὴν συνεδρίασιν τὸ Συμβούλιον τῆς Κ. Τ. Ε.

Κατ' αὐτὴν συνεζητήθη ἡ ἐνέργεια τοῦ Προέδρου τοῦ Συμβουλίου κ. Τσένγκ-Λό, ὅστις ἀπέστειλε τὸ γνωστὸν τηλεγράφημα πρὸς τὴν Οὐγγρικὴν Κυβέρνησιν, δι' οὗ ἀπηγόρευε τὴν πώλησιν τῶν πολυβόλων. Ὁ σὲρ Ὥστεν Τσάμπερλαιν ἐπέκρινε τὴν ἐνέργειαν ταύτην καὶ ἐπρότεινεν ὅπως τὸ Συμβούλιον καταρτίσῃ ὡρισμένον τύπον διαδικασίας, ἐφαρμοστέον εἰς παρομοίας περιπτώσεις.

Ἀκολούθως, ἐνῷ ἐπεκράτει ἡ πεποίθησις ὅτι τὸ ζήτημα τῶν οὐγγρικῶν πολυβόλων θὰ συνεζητεῖτο ἐν μυστικῇ συνεδριάσει, ἡ συνεδρίασις μετεβλήθη εἰς δημοσίαν. Κατ' αὐτὴν συνεζητήθη τὸ ζήτημα τῶν οὐγγρικῶν πολυβόλων, παρισταμένων καὶ τῶν ἀντιπροσώπων τῆς Μικρᾶς Ἀντάντ καὶ τῆς Οὐγγαρίας.

Διαρκούσης τῆς συζητήσεως, ἔλαβον ἐπανειλημμένως τὸν λόγον ὁ κ. Τιτουλέσκο, ἀναπτύξας τὴν ἄποψιν τῆς Μικρᾶς Ἀντάντ, καὶ ὁ Οὔγγρος ἀντιπρόσωπος στρατηγὸς Τάντζος.

Ζωηρὰ διαλογικὴ συζήτησις προεκλήθη μεταξὺ τοῦ Οὔγγρου ἀντιπροσώπου καὶ τοῦ κ. Μπριάν, ὅστις ἐπετέθη δριμέως κατὰ τῆς στάσεως τῆς Οὐγγρικῆς Κυβερνήσεως.

Τέλος ὁ σὲρ Ὥστεν Τσάμπερλαιν ἐπρότεινε τὸν διορισμὸν τριμελοῦς ἐπιτροπῆς, ἥτις νὰ ἐξετάσῃ ὅλα τὰ σχετικὰ ἔγγραφα καὶ νὰ ὑποβάλῃ σχετικὴν εἰσήγησιν εἰς τὸ Συμβούλιον. Τῆς προτάσεως γενομένης δεκτῆς, ἐξελέγησαν ὁμοφώνως ὡς πρόεδρος τῆς ἐπιτροπῆς ὁ Ὁλλανδὸς ὑπουργὸς τῶν Ἐξωτερικῶν κ. Μπελλάερτς καὶ ὡς μέλη ὁ ἀντιπρόσωπος τῆς Χιλῆς κ. Βιλλέγκας καὶ τῆς Φινλανδίας κ. Προκόπ.

Ἡ ἐπιτροπὴ αὐτὴ ἤρχισεν ἀμέσως τὰς ἐργασίας της, πιστεύεται δὲ ὅτι θὰ ὑποβάλῃ τὴν ἔκθεσίν της ἐντὸς διημέρου.

Τὸ ζήτημα τῶν Οὔγγρων «ὀπτάν» ἀνεβλήθη δι' ἄλλην συνεδρίασιν.

## ΕΚΡΥΘΜΟΣ ΚΑΤΑΣΤΑΣΙΣ ΕΠΙΚΡΑΤΕΙ ΕΙΣ ΤΗΝ ΝΟΤΙΟΝ ΣΕΡΒΙΑΝ

### ΔΙΑΒΗΜΑ ΤΩΝ ΕΝ ΒΕΛΙΓΡΑΔΙΩ ΠΡΕΣΒΕΥΤΩΝ

ΡΩΜΗ, 7. (Τοῦ ἀνταποκριτοῦ μας). —Κατὰ πληροφορίας ἐκ Βελιγραδίου, τοὺς ἰθύνοντας ἀπασχολεῖ ζωηρῶς ἡ ἐντελῶς ἔκρυθμος κατάστασις, ἥτις ἐπικρατεῖ ἀπὸ καιροῦ εἰς τὴν Νότιον Σερβίαν.

Ἡ κατάστασις αὐτὴ ὀφείλεται εἰς τὴν τρομοκρατικὴν δρᾶσιν τοῦ Βουλγαρικοῦ κομιτάτου καὶ τὰς ἀντεκδικήσεις τοῦ Σερβικοῦ τοιούτου, ἔσχε δὲ τοιοῦτον ἀντίκτυπον ἐπὶ τοῦ ἐμπορίου, ὥστε πολλαὶ ξέναι ἐμπορικαὶ ἐπιχειρήσεις ἐσταμάτησαν τὰς ἐργασίας των, κλείσασαι τὰ ὑποκαταστήματά των.

Κατὰ συναφεῖς ἐγκύρους πληροφορίας, συνεπείᾳ τῆς τοιαύτης καταστάσεως, οἱ πρεσβευταὶ Ἀγγλίας καὶ Γαλλίας ἐπέστησαν τὴν προσοχὴν τῆς Σερβικῆς Κυβερνήσεως ἐπὶ τῆς τρομοκρατικῆς δράσεως τοῦ Σερβικοῦ κομιτάτου.

Κατόπιν τοῦ διαβήματος τούτου διεβιβάσθησαν μετριοπαθεῖς ὁδηγίαι πρὸς τὸν διοικητὴν τῶν Σκοπίων.

Ἡ Σερβία ἐνίσχυσε διὰ δύο λόχων τὴν Ἀλβανικὴν μεθόριον, δι' ἑνὸς δὲ τάγματος τὴν Βουλγαρικὴν τοιαύτην, πρὸς παρεμπόδισιν εἰσβολῆς συμμοριῶν εἰς τὸ ἔδαφός της.

Εἰς τὴν περιφέρειαν Σόροβιτς ἐκυκλοφόρησαν προκηρύξεις κομμουνιστῶν καλοῦσαι τοὺς ἀγρότας εἰς ἐξέγερσιν.

## Η ΚΥΒΕΡΝΗΤΙΚΗ ΚΡΙΣΙΣ ΕΝ ΑΙΓΥΠΤΩ ΛΟΓΩ ΤΗΣ ΕΝΤΑΣΕΩΣ ΤΩΝ ΣΧΕΣΕΩΝ ΜΕ ΤΗΝ ΑΓΓΛΙΑΝ

### ΔΙΑΚΟΙΝΩΣΙΣ ΤΟΥ ΑΓΓΛΟΥ ΥΠΑΤΟΥ ΑΡΜΟΣΤΟΥ

*ΛΟΝΔΙΝΟΝ, 7 (Τοῦ ἀνταποκριτοῦ μας).—Κατὰ τηλεγράφημα ἐκ Καΐρου, πιστεύεται ὅτι τὸν σχηματισμὸν τοῦ νέου Αἰγυπτιακοῦ Ὑπουργείου εἰς ἀντικατάστασιν τοῦ παραιτηθέντος Σάρρουατ πασᾶ, θὰ ἀναλάβῃ ὁ Ἀλῆ Πασᾶς Σεμπσῆ, ἤδη ὑπουργὸς τῆς Παιδείας. Ὁ Βασιλεὺς προσεκάλεσε τὸν Ναχὰς Πασᾶν, πρόεδρον τῆς Βουλῆς καὶ ἀρχηγὸν τοῦ ἐθνικιστικοῦ κόμματος ἵνα συσκεφθοῦν περὶ τῆς καταστάσεως.*

### ΔΙΑΚΟΙΝΩΣΙΣ ΤΟΥ ΑΓΓΛΟΥ ΥΠΑΤΟΥ ΑΡΜΟΣΤΟΥ

*ΛΟΝΔΙΝΟΝ, 7 (Ρώϋτερ). — Κατὰ τηλεγράφημα ἐκ Καΐρου, ὁ λόρδος Λόϋδ, Ὕπατος Ἄγγλος Ἁρμοστὴς ἐν Αἰγύπτῳ, ἐπέδωκε πρὸς τὸν Αἰγύπτιον πρωθυπουργὸν Σάρρουατ Πασᾶν διακοίνωσιν διὰ τὸν ψηφισθέντα ἐσχάτως νόμον ὑπὸ τῆς Αἰγυπτιακῆς Βουλῆς περὶ τῶν δημοσίων συνελεύσεων καὶ ἐν γένει συναθροίσεων. Διὰ τῆς διακοινώσεως ταύτης ἡ Ἀγγλία ἀντιτάσσει κατ' οὐσίαν ἀρνησικυρίαν. Τὸ Αἰγυπτιακὸν ὑπουργικὸν συμβούλιον συνῆλθε χθὲς ἵνα συζητήσῃ περὶ τῆς διακοινώσεως ταύτης, ἀπεφάσισεν ὅμως ὅτι δὲν δύναται νὰ συσκεφθῇ περὶ τῆς ὑποθέσεως ταύτης, ἀφοῦ τὸ Ὑπουργεῖον διατελεῖ ὑπὸ παραίτησιν.*

*Πιστεύεται ὅτι ὁ λόγος τῆς ἀποστολῆς τῆς ἀγγλικῆς ταύτης διακοινώσεως εἶνε ὅτι διὰ τῆς μονομεροῦς δηλώσεως τοῦ 1922 ἡ Ἀγγλία ἔχει ἀναλάβει τὴν εὐθύνην διὰ τὴν προστασίαν ἐν Αἰγύπτῳ τῶν ξένων περιουσιῶν καὶ συμφερόντων. Ἡ ἀγγλικὴ Κυβέρνησις φρονεῖ ὅτι ὁ τελευταῖος νόμος, ὅστις ἐπιτρέπει τὰς δημοσίας συναθροίσεις καὶ συνελεύσεις, ἐξασθενίζει τὴν δύναμιν τῆς Αἰγυπτιακῆς Κυβερνήσεως διὰ τὴν διατήρησιν τῆς δημοσίας τάξεως καὶ τῆς προστασίας τῆς ζωῆς καὶ τῆς περιουσίας τῶν κατοίκων. Διὰ τῆς ἀπευθυνθείσης δὲ διακοινώσεως της ἐπιφυλάσσει εἰς ἑαυτὴν τὸ δικαίωμα νὰ ἐφαρμόσῃ τὰ μέτρα ἐκεῖνα, ἅτινα θὰ θεωρήσῃ ἀναγκαῖα ἵνα ἐκπληρώσῃ τὰς ὑποχρεώσεις της πρὸς προστασίαν τῶν ξένων συμφερόντων ἐν Αἰγύπτῳ.*

## Η ΔΙΩΞΙΣ ΤΩΝ ΚΑΘΗΓΗΤΩΝ

### ΑΝΑΚΟΙΝΩΣΕΙΣ ΤΟΥ ΠΡΥΤΑΝΕΩΣ ΤΟΥ ΠΑΝΕΠΙΣΤΗΜΙΟΥ

Προσῆλθον χθὲς καὶ ἀπελογήθησαν ἐνώπιον τοῦ ἀνακριτοῦ κ. Ἀργυροπούλου οἱ ὑπόλοιποι ἐκ τῶν κατηγορουμένων διὰ τὸ ζήτημα τῶν βιβλίων των καθηγηταὶ τῆς ἰατρικῆς σχολῆς τοῦ Πανεπιστημίου κ.κ. Γεωργιάδης, Φωκᾶς, Μελισσινὸς καὶ Παπαντωνόπουλος. Οἱ δύο πρῶτοι ἀφέθησαν ἐλεύθεροι συμφωνούντων ἀνακριτοῦ καὶ εἰσαγγελέως . Διὰ τοὺς κ.κ. Μελισσινὸν καὶ Παπαντωνόπουλον, οἵτινες ἐπίσης ἀφέθησαν ἐλεύθεροι προέκυψε διαφωνία καὶ θὰ ἀποφανθῇ περὶ αὐτοῦ σήμερον τὸ συμβούλιον τῶν Πλημμελειοδικῶν.

### ΑΝΑΚΟΙΝΩΣΕΙΣ ΤΟΥ ΠΡΥΤΑΝΕΩΣ

Ὁ Πρύτανις τοῦ Πανεπιστημίου κ. Ἀλιβιζᾶτος ὁμιλῶν πρὸς συντάκτην μας ἐπὶ τῶν ἐνεργουμένων ἀνακρίσεων ἀνεκοίνωσε τὰ ἑξῆς:

—Ἡ δικαστικὴ ἀρχὴ ἐνεργοῦσα ὡς ἐνεργεῖ, νομίζω ὅτι ἐκτελεῖ τὸ καθῆκόν της. Τὸ γεγονὸς ὅμως εἶνε ὅτι ἡ ἐνέργεια αὐτὴ καταρρίπτει τὸ κῦρος τοῦ ἀνωτάτου ἐκπαιδευτικοῦ ἱδρύματος, παρουσιάζουσα εἰς τὰ ὄμματα τῆς κοινωνίας τοὺς καθηγητὰς τοῦ Πανεπιστημίου ὡς αἰσχροκερδοῦντας.

Ἡ πανεπιστημιακὴ σύγκλητος ἔχουσα ὑπ' ὄψει της τὴν συμπεριφορὰν τοῦ κ. ἀνακριτοῦ ἀνέθεσεν εἰς τὸν δικηγόρον της νὰ ἐξετάσῃ λεπτομερῶς τὸ ζήτημα διὰ ν' ἀπευθύνῃ διαμαρτυρίαν πρὸς τὸ πειθαρχικὸν συμβούλιον τοῦ Ἀρείου Πάγου καὶ νὰ ζητήσῃ νὰ κριθῇ ὁ κ. ἀνακριτής.»

Ὁ κ. Πρύτανις δὲν ἠθέλησε νὰ ἀναπτύξῃ τὴν γνώμην του ἐπὶ τῆς οὐσίας τοῦ ζητήματος, δὲν παρέλειψεν ὅμως νὰ τονίσῃ ὅτι οἱ καθηγηταὶ τοῦ Πανεπιστημίου ἔχουν τὸ δικαίωμα νὰ διαθέσουν ὅπως αὐτοὶ θέλουν τὴν ἐπιστημονικὴν των ἐργασίαν.»

Ὁ κ. Πρύτανις προσέθεσεν, ὅτι ἡ Σύγκλητος συνερχομένη αὔριον τὸ ἀπόγευμα θὰ ἐξετάσῃ τὸ ζήτημα ἀπὸ τῆς γενικωτέρας του μορφῆς καὶ θὰ λάβῃ σχετικὰς ἀποφάσεις.

# ΑΙ ΤΕΛΕΥΤΑΙΑΙ ΕΙΔΗΣΕΙΣ ΤΗΣ ΝΥΚΤΟΣ

## ΤΟ ΖΗΤΗΜΑ ΤΗΣ ΟΔΟΠΟΙΪΑΣ ΔΕΝ ΘΑ ΛΥΘΗ ΠΡΟ ΤΗΣ ΕΠΑΝΟΔΟΥ ΤΟΥ κ. ΜΙΧΑΛΑΚΟΠΟΥΛΟΥ

### ΟΙ ΕΚΔΗΛΟΥΜΕΝΟΙ ΦΟΒΟΙ ΠΕΡΙ ΚΥΒΕΡΝΗΤΙΚΗΣ ΚΡΙΣΕΩΣ

Ἡ ἀπό τινος σεβοῦσα κρίσις ἐξ ἀφορμῆς τοῦ ζητήματος τῆς ὁδοποιΐας, διὰ τὴν ἐντὸς τῆς ἡμέρας ἐκδήλωσιν τῆς ὁποίας ὑπῆρξαν ἔντονοι ἀνησυχίαι χθὲς καὶ μεταξὺ αὐτῶν τῶν κυβερνητικῶν κύκλων, κατωρθώθη ν' ἀποτραπῇ κατόπιν διεξαχθεισῶν νεωτέρων συνεννοήσεων. Ὡς ἀποτέλεσμα τούτων, ἀνεκοινώθη τόσον ὑπὸ τοῦ κ. Καφαντάρη ὅσον καὶ ὑπὸ τοῦ κ. Μεταξᾶ ὅτι ἀπεφασίσθη ὅπως τὸ ζήτημα συζητηθῇ τελικῶς μόνον μετὰ τὴν ἐπάνοδον τοῦ κ. Μιχαλακοπούλου ἐκ Γενεύης. Ὁ κ. Καφαντάρης μάλιστα προσέθεσεν ὅτι δὲν ὑπῆρξέ ποτε κίνδυνος νέας κρίσεως ἐξ ἀφορμῆς τοῦ ζητήματος τούτου καὶ ὅτι ὅλαι αἱ σχετικαὶ ἀνησυχίαι ἦσαν ἀστήρικτοι.

Παρὰ ταῦτα, ἡ κρατοῦσα εἰς τοὺς κοινοβουλευτικοὺς κύκλους ἐντύπωσις εἶνε ὅτι ἐπετεύχθη ἁπλῆ ἀναβολὴ τῆς ἐκδηλώσεως τῆς κρίσεως, ἡ ὁποία καὶ θὰ ἐπανέλθῃ μετὰ πάροδον ὀλίγων ἡμερῶν.

Κατὰ τὴν γνώμην τῶν ὡς ἄνω κύκλων, πρόκειται κατ' οὐσίαν περὶ ὑποχωρήσεως τοῦ κ. Μεταξᾶ, διχθέντος ὅπως τὸ ζήτημα ἀχθῇ εἰς τελικὴν συζήτησιν μόνον μετὰ τὴν ἐπάνοδον τοῦ κ. Μιχαλακοπούλου, ἀντιθέτως πρὸς τὰς ἀρχικὰς ἀντιλήψεις καὶ ἐξαγγελίας του. Ἡ ὑποχώρησις αὐτὴ κατέστη ἀναγκαία κατόπιν τῆς ἐπιμονῆς τοῦ κ. Καφαντάρη ὅπως μὴ παραχωρήσῃ τὴν σύμβασιν τῆς ὁδοποιΐας εἰς τὸν ὅμιλον Μακρῆ ἄνευ αἰσθητῆς βελτιώσεως τῶν ὅρων τοῦ σχετικοῦ δανείου, συνεπείᾳ τῆς ὁποίας ἐπιμονῆς θὰ ἐδημιουργεῖτο μοιραίως ρῆξις μεθ' ὅλων τῶν πολιτικῶν ἐπακολούθων αὐτῆς, ἂν τὸ ζήτημα συνεζητεῖτο τώρα καὶ ἐν ἀπουσίᾳ τοῦ κ. Μιχαλακοπούλου.

Δέον ἐν τούτοις νὰ σημειωθῇ ὅτι κατὰ τῆς ὑποχωρήσεως ταύτης τοῦ ἀρχηγοῦ τῶν ὑπάρχει ἐκδεδηλωμένη γνώμη μερίδος τοῦ κόμματος τῶν Ἐλευθεροφρόνων, ἡ ὁποία φαίνεται πιστεύουσα ὅτι, χάριν αὐτοῦ τοῦ κομματικοῦ γοήτρου, εἶναι σκοπιμωτέρα ἡ ἐξώθησις τῶν πραγμάτων καὶ μέχρις ἀποχωρήσεως τοῦ κόμματος ἀπὸ τὴν Κυβέρνησιν, ἐφόσον δὲν γίνονται δεκταὶ αἱ ἀπόψεις του διὰ τὴν ὁδοποιΐαν. Διότι πάντως, κατὰ τὴν γνώμην τῆς μερίδος ταύτης, ἡ στάσις τοῦ κ. Καφαντάρη ἐπὶ τοῦ ζητήματος εἶναι ἐνδεικτικὴ τῶν διαθέσεών του ὅπως κρατήσῃ τὴν συνεργασίαν μετὰ τῶν Ἐλευθεροφρόνων μόνον μέχρι τῆς παρασκευῆς τοῦ ἐδάφους διὰ τὴν ὁριστικωτέραν ρύθμισιν τῆς καταστάσεως κατ' ἀπόλυτον πλέον πρωτοβουλίαν του.

## ΑΠΟΦΑΣΕΙΣ ΤΟΥ ΧΘΕΣΙΝΟΥ ΥΠΟΥΡΓΙΚΟΥ ΣΥΜΒΟΥΛΙΟΥ

### Η ΓΕΝ. ΔΙΟΙΚΗΣΙΣ ΚΡΗΤΗΣ.—ΤΟ ΖΗΤΗΜΑ ΤΩΝ ΛΕΣΧΩΝ.—Η ΗΜΕΡΗΣΙΑ ΔΙΑΤΑΞΙΣ ΤΗΣ ΒΟΥΛΗΣ

*Κατόπιν διεξαχθεισῶν χθὲς τὴν πρωΐαν συνεννοήσεων τὰ μέλη τοῦ ὑπουργικοῦ συμβουλίου συνῆλθον τὸ ἀπόγευμα ἐν τῇ Βουλῇ πρὸ τῆς ἐνάρξεως τῆς συνεδριάσεως αὐτῆς εἰς σύσκεψιν καταναλωθεῖσαν κατὰ τὸ πλεῖστον, ὡς ἀνεκοινώθη, εἰς ὑπηρεσιακὰ ζητήματα.*

*Κατὰ παρασχεθείσας πληροφορίας, ὁ κ. ὑπουργὸς τῶν Ἐσωτερικῶν προέβη εἰς εἰσήγησιν ὅσον ἀφορᾷ τὸν διορισμὸν τοῦ κ. Κατεχάκη εἰς τὴν θέσιν τοῦ Γενικοῦ Διοικητοῦ Κρήτης, ἐπὶ βαθμῷ ὑπουργοῦ. Ἐγκριθείσης τῆς εἰσηγήσεως, ἀπεφασίσθη ὁ διορισμὸς καὶ ἀνετέθη εἰς τὸν κ. Μαρὴν ἡ σύνταξις τοῦ σχετικοῦ διατάγματος. Συγχρόνως θὰ ἐκδοθῇ, κατὰ ληφθεῖσαν ἀπόφασιν, καὶ ἕτερον διάταγμα περὶ εὐρύνσεως τῶν δικαιωμάτων τοῦ Γενικοῦ Διοικητοῦ Κρήτης ἐν ἀναλογίᾳ πρὸς τὰ τοῦ Γενικοῦ Διοικητοῦ Θεσσαλονίκης, τὰ ὁποῖα δικαιώματα θὰ ἐπεκταθοῦν ἂν λόγοι τοπικῆς ἀνάγκης ἐπιβάλουν τοῦτο. Παραλλήλως ἀπεφασίσθη ὅπως ἐκφρασθῇ ἡ εὐαρέσκεια τῆς Κυβερνήσεως πρὸς τὸν τέως γενικὸν διοικητὴν κ. Τῖτον Γεωργιάδην.*

#### ΤΟ ΖΗΤΗΜΑ ΤΩΝ ΛΕΣΧΩΝ

*Ἐν συνεχείᾳ τὸ ὑπουργικὸν συμβούλιον συνεζήτησεν ἐπὶ τοῦ ζητήματος τῶν λεσχῶν τυχηρῶν παιγνιδίων, ὑπὲρ τῆς καταργήσεως τῶν ὁποίων ἔχει ἀποφανθῇ τὸ ἁρμόδιον συμβούλιον τοῦ ὑπουργείου τῶν Ἐσωτερικῶν.*

*Ἡ ἐκδηλωθεῖσα ἐν τῷ ὑπουργικῷ συμβουλίῳ τάσις ὑπῆρξε κατ' ἀρχὴν, ὡς ἀνεκοινώθη, ὑπὲρ τῆς καταργήσεως τῶν λεσχῶν. Ἐκρίθη ἐν τούτοις σκόπιμον, ἀπὸ ταμειακῆς ἀπόψεως, ὅπως ἐπαναληφθῇ ὁ σχετικὸς διαγωνισμὸς ἵνα ἐκτιμηθῇ κατὰ πόσον εἶνε δυνατὴ ἡ προσφορὰ μεγαλυτέρων τιμῶν ἀπὸ τὰς μέχρι τοῦδε προσφερθείσας. Ἂν ἡ διαφορὰ εἶνε μικρά, δὲν θὰ παραχωρηθῇ ἡ ἄδεια τῆς λειτουργίας τῶν λεσχῶν ὁριστικῶς πλέον.*

*Τὸ ὑπουργικὸν συμβούλιον ἐνέκρινεν ἐπίσης τὴν ἐνοικίασιν τῶν λουτρῶν Καϊάφα καὶ ἄλλων τινῶν.*

*Αἴτησις τοῦ κ. ὑπουργοῦ τῆς Δικαιοσύνης περὶ χορηγήσεως πιστώσεως διὰ τοὺς φυματικοὺς δικαστικοὺς ὑπαλλήλους δὲν ἐγένετο δεκτὴ ὑπὸ τοῦ κ. ὑπουργοῦ τῶν Οἰκονομικῶν ὡς ἐπιβαρύνουσα τὸν προϋπολογισμόν.*

#### Η ΗΜΕΡΗΣΙΑ ΔΙΑΤΑΞΙΣ ΤΗΣ ΒΟΥΛΗΣ

*Μετὰ τὸ πέρας τῆς χθεσινῆς συνεδριάσεως τῆς Βουλῆς, ὁ κ. Καφαντάρης, κατόπιν συνεννοήσεώς του μετὰ τῶν ἡγετῶν τῆς ἀντιπολιτεύσεως, συνειργάσθη μὲ τὸν κ. Σοφούλην διὰ τὸν καταρτισμὸν τῆς ἡμερησίας νομοθετικῆς διατάξεως τῶν ἐργασιῶν τοῦ Σώματος. Αὕτη, ὡς ἐδηλώθη, παραμένει ἡ χθὲς ἐκτυπωθεῖσα, ἡ ὁποία καὶ θὰ τηρηθῇ μέχρι τῆς Δευτέρας, ὁπότε θὰ ἀρχίσῃ ἡ συζήτησις ἐπὶ τοῦ προϋπολογισμοῦ. Ἐκ τῶν ἐν τῇ ἡμερησίᾳ διατάξει ἀναγεγραμμένων νομοθετημάτων θὰ συζητηθοῦν κατὰ σειρὰν τὰ πλέον ἐπείγοντα.*

## Η ΠΛΗΡΩΜΗ ΤΩΝ ΠΡΟΣΦΥΓΩΝ ΤΟΥ ΣΥΜΠΛΗΡΩΜΑΤΙΚΟΥ ΜΗΤΡΩΟΥ

### ΑΙ ΔΥΣΧΕΡΕΙΑΙ ΔΙΑ ΤΗΝ ΑΝΤΑΛΛΑΓΗΝ ΤΩΝ ΕΠΙΣΤΟΛΩΝ.-ΣΥΣΚΕΨΙΣ ΤΩΝ ΒΟΥΛΕΥΤΩΝ

Ὑπὸ τοῦ ὑπουργείου τῆς Γεωργίας ἐξεδόθη χθὲς τὴν μεσημβρίαν ἀνακοινωθὲν διὰ τοῦ ὁποίου τονίζεται ὅτι ἡ μεταξὺ τοῦ κράτους καὶ τῆς Ἐθνικῆς Τραπέζης συζήτησις, ἐπὶ τῶν ἀναφυεισῶν διαφορῶν διὰ τὴν διατύπωσιν τῶν ἐπιστολῶν ἐπὶ τοῦ συμπληρωματικοῦ μητρώου τῶν προσφύγων, προχωρεῖ ὁμαλῶς.

Ἡ διαβεβαίωσις αὐτή, παρεσχέθη ἐκ μέρους τοῦ ὑπουργείου τῆς Γεωργίας, πρὸς μείωσιν τῆς ἐντυπώσεως ἡ ὁποία ἐδημιουργήθη ἐκ τῆς δημοσιεύσεως εἰς τὸν χθεσινὸν πρωϊνὸν Τύπον τῆς εἰδήσεως, καθ' ἣν ὑφίστανται δυσχέρειαί τινες εἰς τὰς διεξαγομένας συνεννοήσεις διὰ τὴν ὑπογραφὴν καὶ ἀνταλλαγὴν τῶν ὡς ἄνω ἐπιστολῶν.

Ἐπίσης ὁ ὑπουργὸς τῆς Γεωργίας κ. Ἐξηντάρης ἐρωτηθεὶς σχετικῶς ἐδήλωσεν ὅτι «αἱ συνεννοήσεις συνεχίζονται καὶ ὅτι δύναται νὰ θεωρῆται βεβαία ἡ ὑπογραφή των.»

Καθ' ἃς ἐν τούτοις ἔχομεν ἐξηκριβωμένας πληροφορίας, κατὰ τὴν διεξαγωγὴν τῶν συνεννοήσεων μεταξὺ τῶν κ.κ. Ἐξηντάρη Τσουδεροῦ καὶ Δροσοπούλου, ἐπὶ τοῦ ζητήματος τῆς συντάξεως καὶ ἀνταλλαγῆς τῶν ἐπιστολῶν, ἀνεφύησαν πράγματι ἐλαφραί τινες δυσχέρειαι, αἱ ὁποῖαι—ὡς ἐγράφομεν καὶ χθὲς — ἐλπίζεται ὅτι θὰ ἀρθοῦν ἐντὸς διημέρου, ἵνα καταστῇ οὕτω δυνατὴ ἡ ὑπογραφὴ καὶ ἀνταλλαγὴ τῶν ἐπιστολῶν.

Ἐνδεικτικὴ ἄλλως τε τῶν ἀνωτέρω εἶνε καὶ ἡ χθεσινὴ ἀνακοίνωσις τῆς Ἐθνικῆς Τραπέζης καθ' ἣν «ἡ ἐπ' ὀλίγον ἀναβολὴ τῆς ὑπογραφῆς τῶν σχετικῶν ἐπιστολῶν, ὀφείλεται εἰς τὴν προσπάθειαν ἑκατέρωθεν ὅπως αἱ ἐπιστολαὶ διατυπωθοῦν ὅσον τὸ δυνατὸν πληρέστερον καὶ ἐξυπηρετικώτερον καὶ διὰ τὸ Κράτος καὶ διὰ τοὺς πρόσφυγας.»

Μέχρι τῆς νυκτὸς τῆς χθὲς οὐδεμία σαφὴς βεβαίωσις παρείχετο οὔτε ἐκ μέρους τοῦ ὑπουργείου τῆς Γεωργίας, οὔτε ἐκ μέρους τῆς Ἐθνικῆς Τραπέζης, περὶ τοῦ χρόνου τῆς ὑπογραφῆς τῶν ἐπιστολῶν. Φαίνεται δὲ ὅτι οὔτε κατὰ τὴν χθεσινὴν ἡμέραν ἐπετεύχθη συμφωνία διὰ τὴν ὑπερπήδησιν τῶν δυσχερειῶν, αἱ ὁποῖαι συνίστανται εἰς τὸ ὅτι ἡ Ἐθνικὴ Τράπεζα προβάλλει ὅρους τινὰς διὰ τὴν ὑπογραφὴν τῶν ἐπιστολῶν, ἀναγομένους εἰς τὴν κατοχύρωσιν τῶν ὁμολογιῶν τοῦ Αου μητρώου καὶ τῶν ἐκδοθησομένων νέων τοιούτων.

Ὁ ὑπουργὸς τῆς Γεωργίας κ. Ἐξηντάρης, διέψευσε χθὲς πρὸς τοὺς δημοσιογράφους τὸ ἀναγραφὲν ὅτι δὲν ἐπιτρέπεται ἐκ τῆς πρώτης συμβάσεως ἡ ἔκδοσις νέων ὁμολογιῶν διὰ τὴν πληρωμὴν τοῦ συμπληρωματικοῦ μητρώου.

Δέον νὰ σημειωθῇ, ὅτι καὶ μεταξὺ τῶν ἁρμοδίων προσφυγικῶν καὶ οἰκονομολογικῶν κύκλων, αἱ δυσχέρειαι αὐταὶ δὲν κρίνονται ὡς δυνάμεναι νὰ προκαλέσουν σοβαρὸν πρόσκομμα εἰς τὴν τελικὴν ὑπογραφὴν τῶν ἐπιστολῶν, ἡ ὁποία πάντως θὰ γίνῃ τὸ ἀργότερον ἐντὸς διημέρου.

#### Η ΣΥΣΚΕΨΙΣ ΤΩΝ ΒΟΥΛΕΥΤΩΝ

Εἰς μίαν τῶν αἰθουσῶν τῆς Βουλῆς συνῆλθον χθὲς τὴν ἑσπέραν εἰς μακρὰν σύσκεψιν οἱ ἀνήκοντες εἰς τὰ κυβερνητικὰ κόμματα πρόσφυγες βουλευταὶ καὶ ἠσχολήθησαν μὲ τὴν ἐξέτασιν τῶν ἀπασχολούντων αὐτοὺς ζητημάτων. Πρὸ τῆς συσκέψεως, οἱ πρόσφυγες βουλευταὶ συνηντήθησαν μετὰ τοῦ ὑπουργοῦ τῆς Γεωργίας κ. Ἐξηντάρη μεθ' οὗ συνεζήτησαν ἐπὶ τοῦ ζητήματος τῆς πληρωμῆς τοῦ συμπληρωματικοῦ μητρώου καὶ τῆς παρουσιασθείσης ὑποτιμήσεως τῶν προσφυγικῶν ὁμολογιῶν. Ὁ κ. Ἐξηντάρης ἐχαρακτήρισεν τὴν τελευταίαν ὡς ἐντελῶς ἀδικαιολόγητον καὶ τεχνητήν, ὀφειλομένην εἰς τοὺς κερδοσκοποῦντας ἐγγράφως ἐν τῷ Χρηματιστηρίῳ. Πρὸς ἀποσόβησιν καὶ ἄλλων χρηματιστηριακῶν ἐκμεταλλεύσεων, ὁ κ. Ἐξηντάρης ἐδήλωσεν ὅτι θὰ λάβῃ τὰ ἀπαραίτητα μέτρα, πάντως ὅμως ἔχει νὰ συμβουλεύσῃ τοὺς πρόσφυγας νὰ μὴ πίπτουν θύματα τῶν κερδοσκόπων καὶ νὰ μὴ πωλοῦν τὰς ὁμολογίας των, αἱ ὁποῖαι οὕτως ἢ ἄλλως θ' ἀνατιμηθοῦν πάλιν.

Οἱ πρόσφυγες κυβερνητικοὶ βουλευταὶ ἀπεφάσισαν νὰ συνέλθουν ἐκ νέου τὸ Σάββατον εἰς σύσκεψιν ,πρὸς συνέχισιν τῆς ἐξετάσεως τῶν ζητημάτων των.

Μετὰ τῶν κυβερνητικῶν προσφύγων βουλευτῶν συνειργάσθη χθὲς τὸ ἀπόγευμ. ὁ ὑπουργὸς τῆς Προνοίας κ. Κύρκος, ἐν σχέσει μὲ τὴν συνεχιζομένην κτηματογράφησιν ἐν Μακεδονίᾳ καὶ Θρᾴκῃ. Ὁ κ. Κύρκος ἀνεκοίνωσεν εἰς τοὺς πρόσφυγας βουλευτὰς ὅτι ἡ σχετικὴ ἐργασία θὰ ἐπαχυνθῇ καὶ ὅτι ἔχουν ἤδη ἐγκατασταθῆ εἰς Μακεδονίαν καὶ Θρᾴκην, τρία εἰδικὰ κτηματογραφικὰ συνεργεῖα ἐντεταλμένα νὰ ἐπαχύνουν πάσῃ θυσίᾳ τὸ ἔργον. Οἱ πρόσφυγες βουλευταὶ θὰ μεταβοῦν καὶ πάλιν τὴν 4ην μ.μ. ὥραν τῆς σήμερον εἰς τὸ ὑπουργεῖον τῆς Προνοίας, πρὸς συνέχισιν τῆς συνεργασίας των μετὰ τοῦ κ. Κύρκου, ἐπὶ τῶν μᾶλλον ἐπειγόντων ζητημάτων. Κατὰ σχετικὴν ἐκ μέρους τῶν βουλευτῶν ἀνακοίνωσιν, αἱ συνεργασίαι μετὰ τῶν διαφόρων κυβερνητικῶν παραγόντων ἀποβλέπουν εἰς τὴν παρακολούθησιν καὶ ἐκτέλεσιν τῶν γνωστῶν 17 αἰτημάτων των, τὰ ὁποῖα ὑπεβλήθησαν ἐν ὑπομνήματι πρό τινος εἰς τὴν Κυβέρνησιν.

## ΤΟ ΚΑΤΑΤΕΘΕΝ ΧΘΕΣ ΝΟΜΟΣΧΕΔΙΟΝ ΠΕΡΙ ΣΤΡΑΤΙΩΤΙΚΗΣ ΙΕΡΑΡΧΙΑΣ ΚΑΙ ΣΤΡΑΤΙΩΤΙΚΩΝ ΠΡΟΑΓΩΓΩΝ

Ὑπὸ τοῦ ὑπουργείου τῶν Στρατιωτικῶν ὑπεβλήθη εἰς τὴν Βουλὴν σχέδιον νόμου «Περὶ κυρώσεως μετὰ τροποποιήσεων τοῦ ἀπὸ 12 Νοεμβρίου 1927 Ν. Διατάγματος περὶ στρατιωτικῆς ἱεραρχίας καὶ στρατιωτικῶν προβιβασμῶν». Διὰ τοῦ σχεδίου Νόμου τούτου ἐπιφέρονται οὐσιώδεις τροποποιήσεις εἰς τὸ Ν. Διάταγμα τῆς 12 Νοεμβρίου 1927 τὸ ὁποῖον καθορίζει τὸν τρόπον τῶν στρατιωτικῶν προβιβασμῶν καὶ τῆς στρατιωτικῆς ἱεραρχίας.

Διὰ τῶν ἐπιφερομένων τροποποιήσεων ὁρίζεται ὅτι οἱ ἀξιωματικοὶ προτείνονται πρὸς προαγωγὴν «κατ' ἐκλογὴν» καὶ «κατ' ἀρχαιότητα» πλὴν τῶν ἀνθυπολοχαγῶν οἵτινες προτείνονται μόνον κατ' ἀρχαιότητα.

Ὁ ὑπουργὸς τῶν Στρατιωτικῶν κ. Μαζαράκης ἐρωτηθεὶς σχετικῶς μὲ τὸ ὡς ἀνωτέρω ὑποβληθὲν εἰς τὴν Βουλὴν Νομοσχέδιον ἐδήλωσεν ὅτι εὑρίσκει τοῦτο δικαιότατον, διότι ἐπαναφέρεται δι' αὐτοῦ τὸ στράτευμα εἰς τὴν πρὸ τοῦ Παγκάλου κατάστασίν του.

—Τὸ στράτευμά μας, προσέθεσεν ὁ κ. Μαζαράκης, δὲν ἀσφυκτιᾷ λόγῳ πληθώρας ἀξιωματικῶν. Διὰ τοῦ νομοσχεδίου τούτου ρυθμίζεται ἀρκετὰ καλὰ τὸ ζήτημα τῆς ἱεραρχίας, οὕτως ὥστε νὰ εὑρίσκεται ἐν τῷ δικαίῳ ἡ ἄποψις περὶ ὑποβολῆς καὶ κυρώσεως τοῦ Νομοσχεδίου διὰ τοῦ ὁποίου θὰ δίδωνται εἰς τοὺς αὐτεπαγγέλτως ἀποτασσομένους ἀξιωματικοὺς τὰ αὐτὰ δικαιώματα μὲ τὰ τῶν εἰς τὸν πίνακα Β' ἀποτάκτων ἀξιωματικῶν.

## ΣΗΜΕΡΟΝ ΕΚΔΙΔΕΤΑΙ Η ΑΠΟΦΑΣΙΣ ΤΗΣ ΔΙΚΗΣ ΤΗΣ ΚΕΡΚΥΡΑΣ

ΚΕΡΚΥΡΑ. 7. (Τοῦ ἀνταποκριτοῦ μας). — Πλῆθος κόσμου συρρέουν ἀπ' ἐνωρὶς εἰς τὸ δικαστήριον καὶ ὁ συνωστισμὸς εἶνε πρωτοφανής. Εἰς τὰ ἀστυνομικὰ ὄργανα δίδονται αὐστηραὶ διαταγαὶ διὰ τὴν τήρησιν τῆς τάξεως.

Ἡ συνεδρίασις ἤρχισε τὴν 5 μ.μ. Ὁ πρόεδρος ἐρωτᾷ τοὺς κατηγορουμένους ἂν ἔχουν νὰ προσθέσουν τίποτε. Ὁ Σκιαδᾶς προσερχόμενος ἀναγνωρίζει τὴν πλαστότητα τῶν τσὲκ πολλῶν χιλιάδων λιρῶν. Ὁ συνήγορος κ. Ρωμανὸς ὑποβάλλει ἔνστασιν ἐμπράκτου μετανοίας καθόσον τὰ τσὲκ ὁμολογοῦνται πλαστὰ καὶ οὐδεμία ἐπῆλθε ζημία. Οἱ συνήγοροι τῆς πολιτικῆς ἀγωγῆς κ. κ. Τσοικαλᾶς, Σκαλτσούνης καὶ Γερακάρης καθὼς καὶ ὁ εἰσαγγελεὺς ἀντιτάσσονται. Ἀκολούθως κηρύσσεται περαιωμένη ἡ διαδικασία καὶ ὁ κ. πρόεδρος δηλοῖ ὅτι τὸ δικαστήριον ἀποσύρεται εἰς σύσκεψιν διὰ νὰ ἐκδώσῃ τὴν ἀπόφασίν του αὔριον (σήμερον). Οὕτω διακόπτεται ἡ συνεδρίασις τὴν 7 μ.μ. χωρὶς νὰ ὁρισθῇ ἡ ὥρα τῆς ἐκδόσεως τῆς ἀποφάσεως.

## ΑΙ ΔΗΜΟΤΙΚΑΙ ΕΚΛΟΓΑΙ ΕΙΣ ΤΟ ΑΡΓΟΣ

ΑΡΓΟΣ, 7. (Τοῦ ἀνταποκριτοῦ μας). — Ἀνεκηρύχθη ὑποψήφιος διὰ τὴν Δημαρχίαν Ἄργους ὡς ἀντιβενιζελικὸς ὁ κ. Κωνστ. Μπόμπος. Τὸ Βενιζελικὸν κόμμα ὑποστηρίζει τὸν Παγκαλικὸν Νομάρχην ἐπὶ δικτατορίας κ. Ν. Παπαδημητρίου.

## ΠΑΡΑΤΑΣΙΣ ΕΜΠΟΡΙΚΩΝ ΣΥΜΦΩΝΙΩΝ

Κατ' ἀνακοίνωσιν πρὸς τὸ Ἐμπορικὸν Ἐπιμελητήριον Ἀθηνῶν διὰ δημοσιευθέντος προεδρικοῦ διατάγματος, παρετάθη ἡ χορήγησις τῆς ρήτρας τοῦ μᾶλλον εὐνοουμένου Κράτους, ὑπὸ τὸν ὅρον τῆς ἀμοιβαιότητος, εἰς τὴν Δανίαν, Νορβηγίαν καὶ Ἰσπανίαν. Διὰ τὴν τελευταίαν ὑφ' οὓς ὅρους καὶ διὰ τὸ παρελθόν. Ἡ ἐπὶ τῶν συμβάσεων ἐπιτροπὴ ἐξέφρασε τὴν εὐχὴν ὅπως ἡ διὰ τὴν Ἰσπανίαν δοθεῖσα παράτασις εἶνε καὶ ἡ τελευταία.

## ΑΝΑΚΟΙΝΩΣΕΙΣ ΤΟΥ κ. ΠΑΠΑΝΑΣΤΑΣΙΟΥ ΕΠΙ ΤΟΥ ΑΝΑΚΟΙΝΩΘΕΝΤΟΣ ΤΩΝ ΠΡΟΣΦΥΓΩΝ ΒΟΥΛΕΥΤΩΝ

Ὁ ἡγέτης τῆς «Δημοκρατικῆς Ἑνώσεως» κ. Παπαναστασίου, ἀναφερόμενος εἰς τὸ δημοσιευθὲν χθὲς ἀνακοινωθὲν τῆς ἀνεξαρτήτου προσφυγικῆς ὁμάδος προέβη εἰς τὰς κάτωθι δηλώσεις:

—Βεβαίως τὰ προσφυγικὰ ζητήματα δὲν ἐτακτοποιήθησαν ἀκόμη καὶ δικαίωμα ἀλλὰ καὶ ὑποχρέωσιν ἔχουν ὑπὲρ πάντα ἄλλον οἱ πρόσφυγες βουλευταὶ νὰ ἐνδιαφέρωνται δι' αὐτά. Θὰ ἦτο ὅμως σφάλμα νὰ ὑποτεθῇ ὅτι μόνοι οἱ πρόσφυγες βουλευταὶ δεικνύουν ἐνδιαφέρον, διότι καὶ ἡμεῖς παρηκολουθήσαμεν τὰ προσφυγικὰ ζητήματα καὶ ἀγωνιζόμεθα διὰ τὴν καλυτέραν λύσιν αὐτῶν. Διὰ τὰς λεπτομερείας τῆς ἀνακοινώσεως τῆς ἀνεξαρτήτου προσφυγικῆς ὁμάδος ἔχω μόνον νὰ εἴπω τοῦτο, ὅτι, ὅταν διηυθύνομεν μετὰ τοῦ κ. Μπακάλμπαση τὸ ὑπουργεῖον τῆς Γεωργίας συνειργάσθημεν μετὰ τῆς προσφυγικῆς ἐπιτροπῆς καὶ διὰ τὴν πληρωμὴν τῶν δικαιούχων τοῦ α' μητρῴου καὶ τοῦ παραρτήματος καὶ διὰ τὴν ρύθμισιν τῆς πληρωμῆς τῶν τοῦ συμπληρωματικοῦ μητρῴου. Οὐδέποτε ὅμως εὑρέθημεν ὑπὸ τὴν πίεσιν κανενὸς ἐκτὸς ἀπὸ τὴν πίεσιν τῆς συναισθήσεως τῆς ὑποχρεώσεως, τὴν ὁποίαν εἴχομεν νὰ συντελέσωμεν εἰς τὴν ἱκανοποίησιν τῶν δικαίων ἀξιώσεων τοῦ προσφυγικοῦ κόσμου.

Ἀλλὰ καὶ διὰ τὴν ἀποζημίωσιν τῶν ἀγροτῶν προσφύγων δὲν περιωρίσθημεν εἰς ὑποσχέσεις μόνον ἀλλὰ καὶ εἰς ὅ,τι ἀφορᾷ τὴν ἐπιεικῆ ἐκτίμησιν τῶν παραχωρηθεισῶν εἰς τοὺς πρόσφυγας γαιῶν καὶ εἰς ὅ,τι ἀφορᾷ τὴν καταβολὴν τῆς ἀποζημιώσεως εἰς τοὺς ἀγρότας πρόσφυγας ἀνερχομένης εἰς ὑπὲρ τὰ 10 ἑκατομμύρια λίρας, ἐδώσαμεν τὴν πλέον ἱκανοποιητικὴν λύσιν, ἀπομένει δὲ τώρα ἡ περαιτέρω ἐκτέλεσις αὐτῆς, διὰ τὴν ὁποίαν ἡμεῖς πλέον δὲν ἔχομεν εὐθύνην παρὰ ἐκείνην τῶν βουλευτῶν.»

## ΤΟ ΜΑΘΗΜΑ ΤΗΣ ΓΥΜΝΑΣΤΙΚΗΣ ΕΙΣ ΤΑ ΣΧΟΛΕΙΑ

Κατηρτίσθη νομοσχέδιον διὰ τοῦ ὁποίου αὐξάνονται αἱ ὧραι τῆς διδασκαλίας τῆς γυμναστικῆς εἰς τὰ σχολεῖα δημοτικῆς καὶ μέσης ἐκπαιδεύσεως καὶ διευκολύνεται ἡ ἐπαφὴ τῶν γυμναστικῶν συλλόγων μετὰ τῆς ὑπηρεσίας σχολικῆς γυμναστικῆς, πρὸς εὐρυτέραν διάδοσιν τοῦ ἀθλητισμοῦ καὶ εἰς τὰ σχολεῖα.

# 2α ΕΚΔΟΣΙΣ

## ΕΝΕΚΡΙΘΗ Η ΒΟΥΛΓΑΡΙΚ ΑΙΤΗΣΙΣ ΔΙΑ ΤΟ ΔΑΝΕΙΟ

## ΕΝΘΟΥΣΙΩΔΗ ΤΑ ΣΧΟΛΙ ΤΩΝ ΚΥΚΛΩΝ ΤΗΣ ΣΟΦΙΑ

ΣΟΦΙΑ, 7 (Τοῦ ἀνταποκ μας).—Ὑπὸ τῶν πολιτικῶν κύ κλων καὶ τοῦ Τύπου σχολιά ζεται ζωηρῶς ἡ ἐπιτυχία τῶν Βουλγάρων ὑπουργῶν κ. κ. Μπούρωφ καὶ Μολὼφ ἐν Γε νεύῃ, ὅπου ἡ Δημοσιονομικ Ἐπιτροπὴ τῆς Κοινωνίας τῶν Ἐθνῶν ἀπεδέχθη τὴν βουλγα ρικὴν πρότασιν περὶ μετατρο πῆς τῆς Ἐθνικῆς Τραπέζης τῆς Βουλγαρίας εἰς ἀνώνυμο ἑταιρείαν οὐχὶ ἀμέσως, ἀλλ βραδύτερον, εἰς προσφορώτε ραν περίστασιν, καὶ ἐνέκρινε τὴν ὑπὸ τὴν αἰγίδα τῆς Κ. Τ. Ε. ἔκδοσιν δανείου 4.750 λιρῶν.

Ἡ ἐπιτυχία αὕτη ἔσχεν ὡ ἀποτέλεσμα τὴν στερέωσιν τῆ κυβερνήσεως Λιάπτσεφ. Πι στεύεται, πράγματι, ὅτι ἡ κυ βερνητικὴ κρίσις ἀπεσοβήθη.

Δέον νὰ τονισθῇ ὅτι ἡ ἀναγ γελία τῆς ἐγκρίσεως τοῦ δα νείου διὰ τῆς παραδοχῆς τῶν βουλγαρικῶν ἀπόψεων ἐπρο κάλεσεν αἴσθησιν καὶ εἰς αὐ τοὺς τοὺς κυβερνητικοὺς κύ κλους, οἵτινες ἦσαν λίαν ἀπαι σιόδοξοι ὡς πρὸς τὴν ἐπιτυχί αν τοῦ δανείου.

## ΘΟΡΥΒΩΔΗΣ ΣΥΝΕΔΡΙΑΣΙΣ ΤΗΣ ΣΚΟΥΨΙΝΑΣ

### ΑΣΤΥΝΟΜΙΚΑΙ ΒΙΑΙΟΤΗΤΕΣ

*ΒΕΛΙΓΡΑΔΙΟΝ, 7 (Τοῦ ἀνταποκ τοῦ μας).—Ἡ σημερινὴ συνεδρίασις τῆς Σκουψίνας ὑπῆρξε λίαν θορυβώδης λόγῳ τῆς σφοδρᾶς συζητήσεως ἥτις ἐπηκολούθησε τὴν ὑποβολὴν ἐπερωτήσεως ἐκ μέρους τῆς ἀντιπολιτεύσεως περὶ τῶν ὑπερβασιῶν τῶν ἀστυνομικῶν ἀρχῶν τοῦ Βελιγραδίου, τῆς Βοσνίας καὶ τῆς Μακεδονίας.*

*Οἱ ρήτορες τῆς ἀντιπολιτεύσεως ἐν μέσῳ διακοπῶν καὶ ἀντεγκλήσεων, ἀνέφεραν σειρὰν παραδειγμάτων ἀστυνομικῶν ὑπερβασιῶν, αἵτινες, κατὰ τὰς περιγραφάς των, προσέλαβον χαρακτῆρα ἀνηκούστου βιαιότητος.*

*Ὁ ὑπουργὸς τῶν Ἐσωτερικῶν κ. Κορόσετς, ἀπαντῶν, ἐβεβαίωσεν ὅτι θὰ διατάξῃ τὴν ἐνέργειαν αὐστηρῶν ἀνακρίσεων καὶ ὅτι θὰ τιμωρήσῃ ἀμειλίκτως ὅλους ἀδιακρίτως τοὺς ἐνόχους.*

## Η ΤΟΥΡΚΙΑ ΕΙΣ ΤΗΝ ΔΙΑΣΚΕΨΙΝ ΑΦΟΠΛΙΣΜΟΥ

### ΜΙΑ ΡΩΣΣΙΚΗ ΑΙΤΗΣΙΣ

*ΓΕΝΕΥΗ, 7 (Τοῦ ἀνταποκριτοῦ μας) Ὁ Γενικὸς Γραμματεὺς τῆς Κ.Τ.Ε. ἔλαβε τηλεγράφημα τοῦ κ. Λιτβίνωφ, ἐκ Μόσχας, τονίζοντος ὅτι πρέπει νὰ προσκληθῇ καὶ ἡ Τουρκία νὰ συμμετάσχῃ εἰς τὴν διεθνῆ συνδιάσκεψιν τοῦ ἀφοπλισμοῦ, ἥτις θὰ συγκροτηθῇ τὴν 15 Μαρτίου ἐν Γενεύῃ, λόγῳ τῆς πολιτικῆς σπουδαιότητος καὶ τῆς γεωγραφικῆς θέσεως τῆς Τουρκίας.*

## ΑΘΛΙΑ Η ΚΑΤΑΣΤΑΣΙΣ ΤΩΝ ΦΥΛΑΚΩΝ

Εἰς τὸ ὑπουργεῖον τῆς Δικαιοσύνης ὑπεβλήθησαν ἐκθέσεις τῶν κατὰ τόπους εἰσαγγελέων εἰς τὰς ὁποίας ἐκτίθεται ὡς οἰκτρὰ ἡ κατάστασις τῶν κτιρίων τῶν φυλακῶν τοῦ Κράτους.

Κατ' ἀνακοινώσεις τοῦ ὑπουργείου αἱ συνέπειαι θὰ εἶνε λίαν σοβαραὶ διὰ τὴν δημοσίαν ἀσφάλειαν ἐκ τῆς ἐνδεχομένης πτώσεως τῶν κτιρίων τῶν διαφόρων ἐγκληματικῶν φυλακῶν εἰς τὰς ὁποίας εἶνε ἐγκατεστημένοι κατάδικοι καταδικασμένοι εἰς βαρυτάτας ποινὰς καὶ δὴ εἰς ἰσόβια δεσμὰ καὶ θάνατον.

## Η ΣΥΝΕΧΙΣΙΣ ΤΗΣ ΑΠΟΛΟΓΙΑΣ ΤΟΥ κ. ΠΑΓΚΑΛΟΥ

Εἰς τὴν Βουλὴν μετεφέρθη καὶ χθὲς τὸ ἀπόγευμα ἐκ τῶν φυλακῶν Συγγροῦ ὁ κ. Πάγκαλος ἵν' ἀπαντήσῃ ἐπὶ ἐρωτημάτων τὰ ὁποῖα θὰ τῷ ὑπέβαλον μέλη τῆς Ἀνακριτικῆς Ἐπιτροπῆς ἐπὶ τῆς ἀπολογίας διὰ τὴν ἀνατροπὴν τοῦ πολιτεύματος, ἡ ἐπιτροπὴ ὅμως δὲν συνῆλθεν ἐλλείψει ἀπαρτίας. Κατόπιν τούτου ὡρίσθησαν συνεδριάσεις δι' αὔριον τὴν πρωΐαν καὶ τὸ ἀπόγευμα τοῦ Σαββάτου.

Ἁρμοδίως ἀνεκοινώθη ὅτι ὁ κ. Πάγκαλος δὲν ὑπέβαλεν αἴτησιν ὅπως αἱ ἐρωτήσεις τῆς ἐπιτροπῆς τῷ ἀπευθυνθοῦν ἐγγράφως.

## Ο ΧΘΕΣΙΝΟΣ ΦΟΝΟΣ ΔΙΑ ΛΟΓΟΥΣ ΤΙΜΗΣ

Δρᾶμα τιμῆς ἔλαβε χώραν χθὲς τὸ ἀπόγευμα εἰς τὸν Πειραιᾶ, ἐντὸς τοῦ γραφείου τοῦ Συλλόγου Ἐργατῶν Λιμένος. Ὁ ἀρχιεργάτης τῶν ἐργοστασίων ὑποδηματοποιΐας «Βίτος» Γεώργ. Ζεκάκος, ἐφόνευσε τὸν Γραμματέα τοῦ Συλλόγου Ἐργατῶν Τελωνείου Νικ. Βουτυράκον, πυροβολήσας κατ' αὐτοῦ πεντάκις.

Εἷς ἐξάδελφος τοῦ Βουτυράκου εἶχε νυμφευθῆ μίαν ἀδελφὴν τοῦ Ζεκάκου, ὁ δὲ Ν. Βουτυράκος εἰσήρχετο ἐλευθέρως εἰς τὰς δύο συγγενικὰς οἰκίας, σὺν τῷ χρόνῳ δὲ παρέσυρε καὶ διέφθειρε τὴν ἑτέραν τῶν ἀδελφῶν τοῦ Ζεκάκου.

Ὁ Ζεκάκος ὅταν ἐπληροφορήθη τὸ γεγονός, ὤμοσεν ἐκδίκησιν καὶ χθὲς προέβη εἰς τὸ ἔγκλημα, μετὰ τὸ ὁποῖον παρεδόθη εἰς τὰ προστρέξαντα ἀστυνομικὰ ὄργανα.

## Ο ΔΙΑΓΩΝΙΣΜΟΣ ΔΙΑ ΤΑ ΕΡΓΑ ΤΟΥ ΣΤΡΥΜΟΝΟΣ

### ΓΑΛΛΙΚΟΝ ΔΙΑΒΗΜΑ

*Ὁ πρεσβευτὴς τῆς Γαλλίας κ. Κλεμὰν Σιμὼν ἐπεσκέφθη χθὲς π.μ. τὸν κ. ὑπουργὸν τῆς Συγκοινωνίας καὶ παρεκάλεσεν ὅπως εἰσηγηθῇ εἰς τὸ ὑπουργικὸν Συμβούλιον τὴν ὀλιγοήμερον παράτασιν τῆς προθεσμίας ὑποβολῆς προτάσεων διὰ τὸν διαγωνισμὸν τῆς ἐκτελέσεως τῶν ὑδραυλικῶν ἔργων τοῦ Στρυμόνος εἰς τρόπον ὥστε νὰ δυνηθοῦν νὰ μετάσχουν εἰς αὐτὸν καὶ γαλλικοὶ οἶκοι.*

*Ὁ κ. πρεσβευτὴς ὑπέβαλε τὴν παράκλησιν καὶ πρὸς τὸν κ. Ζαΐμην, ὡς ἀναπληρωτὴν τοῦ κ. ὑπουργοῦ τῶν Ἐξωτερικῶν.*

*Κατὰ τὰς πληροφορίας μας, ἡ παράτασις, ὀκταήμερος ἢ δεκαήμερος, θὰ δοθῇ, ἐκδιδομένης σχετικῆς ἀνακοινώσεως.*

# ΟΙΚΟΝΟΜΙΚΗ ΖΩΗ

## ΤΟ ΧΡΗΜΑΤΙΣΤΗΡΙΟΝ

Ἡ ἀγορὰ τῶν χρεωγράφων ἤνοιξε τὴν πρωΐαν μὲ ἀγοραστικὰς διαθέσεις, συνεπείᾳ τῶν ὁποίων ἐπῆλθε σχετικὴ βελτίωσις τῶν τιμῶν ὅλων σχεδὸν τῶν ἀξιῶν. Αἱ τάσεις αὗται διετηρήθησαν καὶ κατὰ τὴν ἀπογευματινὴν συνεδρίασιν μὲ περισσοτέραν μάλιστα ἔντασιν. Ὡς ἐκ τούτου δὲ αἱ τιμαὶ τῶν χρεωγράφων ἐπανέκτησαν καὶ ἄλλας μονάδας ἀπὸ τοῦ πρωϊνοῦ κλεισίματος, βελτιωθεῖσαι ἔτι μᾶλλον ἀκόμη.

### ΣΤΑΦΙΔΑΓΟΡΑ ΠΑΤΡΩΝ

ΠΑΤΡΑΙ 8. (Τοῦ ἀνταποκριτοῦ μας).—Σταφιδαγορὰ ἥσυχος. Κάμπου 4240, Ἀμαλιάδος 4260—4300. Ἐξαιρετικὰ Βαρθολομιοῦ 4350, Πατρῶν 4500. Δελτία ἕτοιμα. 3970 Ἀπρίλιος, 3990 Μάϊος. 4000 Σεπτέμβριος. Νέας ἐσοδείας 3720.

## ΧΡΗΜΑΤΙΣΤΗΡΙΑ ΕΞΩΤΕΡΙΚΟΥ

Τηλεγραφικῶς: Κλείσιμον 6 Μαρτίου 1928

| ΛΟΝΔΙΝΟΥ | | ΠΑΡΙΣΙΩΝ | |
|---|---|---|---|
| 5 ο)ο 1881 | 58.— | 5 ο)ο 1914 . . . | 1770 |
| 5 ο)ο 1884 | 58.— | Τράπ. Ἀθηνῶν . | 330 |
| 4 ο)ο 1887 | 49.— | » Ἀνατολῆς | |
| 4 ο)ο 1889 | 48.— | Οἴνων . . . . . . | 616 |
| 5 ο)ο 1890 | 58.— | Λαυρίου . . . . | 33 |
| 5 ο)ο 1893 | 58.— | Ἠλεκτρικῆς . . . | 164 |
| 4 ο)ο 1902 | 59.— | Σ.Π.Α.Π. . . . . | 198 |
| 5 ο)ο 1907 | 85.— | Σιδ. Θεσσαλίας | 437 |
| 4 ο)ο 1910 | 59.50 | | |
| 5 ο)ο 1914 | 73.— | | |
| 7 ο)ο 1924 | 10025 | | |
| 6 ο)ο 1928 | 91.— | | |

### ΤΟ ΣΥΝΑΛΛΑΓΜΑ

Ἡ συναλλαγματικὴ ἀγορὰ μολονότι ἦτο χθὲς στάσιμος καὶ ἄπρακτος, ἐν τούτοις ἐσημείωσε σχετικὴν χαλαρότητα.

Ἡ ἀγγλικὴ λίρα παρέμεινε καθ' ὅλην τὴν χθεσινὴν ἡμέραν εἰς τὰ 368 τοῖς μετρητοῖς.

### ΑΙ ΟΜΟΛΟΓΙΑΙ ΤΩΝ ΑΝΤΑΛΛΑΞΙΜΩΝ

Ἐπὶ τῶν ὁμολογιῶν τοῦ δανείου τῶν ἀνταλλαξίμων ἐγένοντο τὴν μὲν πρωΐαν πράξεις μεταξὺ τῶν 702—720 καὶ 711, τὸ δὲ ἀπόγευμα μεταξὺ τῶν 707—714 καὶ 712 βελτιωθεῖσαι αἰσθητῶς ἀπὸ τῆς προχθεσινῆς συνεδριάσεως.

### Η ΣΥΝΕΛΕΥΣΙΣ ΤΟΥ ΧΡΗΜΑΤΙΣΤΗΡΙΟΥ

Χθὲς τὸ ἀπόγευμα συνῆλθον ἐκτάκτως εἰς συνεδρίασιν τὰ μέλη τοῦ Χρηματιστηρίου, προκειμένου νὰ λάβωσιν ἀποφάσεις σχετικῶς μὲ τὴν δημιουργηθεῖσαν κατάστασιν εἰς τὸ Χρηματιστήριον ἐκ τῆς πτωχεύσεως τοῦ χρηματιστοῦ κ. Μπενῆ Ψάλτη.

Ἡ συνέλευσις διήρκεσε μέχρι τῆς 8 1)2 ἑσπερινῆς, ἀπεφασίσθη δὲ ὅπως ἐξακριβωθῇ τὸ παθητικὸν τοῦ πτωχεύσαντος χρηματιστοῦ καὶ ἀναλόγως πληρωθῶσιν οἱ ἔχοντες λαμβάνειν παρ' αὐτοῦ.

### Η ΕΠΙΤΡΟΠΗ ΤΟΥ ΧΡΗΜΑΤΙΣΤΗΡΙΟΥ

Κατὰ τὴν χθεσινὴν ἔκτακτον συνέλευσιν τῶν μελῶν τοῦ Χρηματιστηρίου Ἀθηνῶν, συνεπείᾳ ἐπελθούσης ὀξύτητος κατὰ τὴν συζήτησιν, ἡ ἐπιτροπεία τοῦ Χρηματιστηρίου Ἀθηνῶν ἠναγκάσθη νὰ ὑποβάλῃ τὴν παραίτησίν της.

## ΤΙΜΑΙ ΣΥΝΑΛΛΑΓΜΑΤΟΣ ΧΡΗΜΑΤΙΣΤΗΡΙΩΝ

| ΣΥΝ)ΜΑ ΟΨΕΩΣ | Ἀθηνῶν | Λονδίνου | Ν. Ὑόρκ. | Γενεύης | Ἀμστερ. | Παρισίων | Ρώμης | Πράγας | Βελιγραδ. | Βρυξελλ. | Βουκουρ. | Κ)πόλ. |
|---|---|---|---|---|---|---|---|---|---|---|---|---|
| Δραχμή | | 368.25 | —.— | —.— | —.— | 0.338 | 0.243 | 0.448 | 0.75 | —.— | —.— | 258 |
| Στερλίνα | 368.25 | | 4.879 | 25.342 | 12.123 | 124 02 | 92.455 | 164.62 | 277.— | 34992 | 795 | 973 |
| Δολλάριον | 75.47 | 4.879 | —.— | —.— | —.— | 24.434 | —.— | —.— | —.— | —.— | —.— | —.— |
| Ἑλβετ φρ. | 14.55 | 25.345 | —.— | —.— | —.— | —.— | —.— | —.— | —.— | —.— | —.— | —.— |
| Ὀλλαν. φρ. | 30.40 | 12.123 | —.— | —.— | —.— | —.— | —.— | —.— | —.— | —.— | —.— | —.— |
| Γαλλικ. φρ. | 2.97 | 124.02 | 3.095 | 20.435 | —.— | —.— | 0.642 | 1.30 | —.— | —.— | —.— | —.— |
| Λιρέττα | 3.98 | 92.495 | 5.279 | 27.473 | —.— | 1.347 | —.— | —.— | —.— | —.— | —.— | —.— |
| Κορ. Τσεχ. | 2.24 | 164.62 | —.— | —.— | —.— | —.— | —.— | —.— | —.— | —.— | —.— | —.— |
| Δηνάριον | 1.33 | 277.— | —.— | —.— | —.— | —.— | —.— | —.— | —.— | —.— | —.— | —.— |
| Βελγικ. φρ. | 2.11 | 34.992 | —.— | —.— | —.— | —.— | —.— | —.— | —.— | —.— | —.— | —.— |
| Λέϊ | 0.47 | 795.— | —.— | —.— | —.— | —.— | —.— | —.— | —.— | —.— | 308 | —.— |
| Λιρ. Τουρκ. | 37.95 | 9.73 | —.— | —.— | —.— | —.— | —.— | —.— | —.— | —.— | —.— | —.— |

## ΔΕΛΤΙΑ ΧΡΗΜΑΤΙΣΤΗΡΙΟΥ

ΚΛΕΙΣΙΜΟΝ 7 ΜΑΡΤΙΟΥ 1928

ΜΕΣΗΜΒΡΙΑΣ ΚΑΙ ΑΠΟΓΕΥΜΑΤΟΣ

### ΟΜΟΛΟΓΙΑΙ ΕΘΝΙΚΩΝ ΔΑΝΕΙΩΝ

| ΕΙΣ ΧΡΥΣΟΝ | Π. Μ. | Μ. Μ. | ΕΙΣ ΔΡΑΧΜΑΣ | Π. Μ. | Μ. Μ. |
|---|---|---|---|---|---|
| 5 ο)ο 1881 | 4325 | 4325 | ἄτοκον 1885 | 2.— | 2. |
| 5 ο)ο 1884 | 4325 | 4325 | 5 ο)ο 1898 | 79.— | 79.— |
| 4 ο)ο 1887 | 3600 | 3600 | 5 ο)ο 1900 | 72.— | 72.— |
| 4 ο)ο 1889 | 3570 | 3570 | 1 ο)ο 1906 | 53.— | 53.— |
| 5 ο)ο 1890 | 4300 | 4300 | 6 ο)ο 1917 | 80.— | 80.— |
| 5 ο)ο 1893 | 4200 | 4200 | 6 ο)ο 1918 | 78.— | 78.— |
| 2 1)2ο)ο 1898 | 32000 | 32000 | 8 ο)ο ΑΒ 1919 | 82.— | 82.— |
| 4 ο)ο 1902 | 4200 | 4200 | » Γ.ΣΤ. 1925 | 77.50 | 77.50 |
| 5 ο)ο 1907 | 1220 | 1220 | 5 ο)ο 1920 )π. | 197.— | 197.— |
| 4 ο)ο 1910 | 4225 | 4225 | )μ. | 197.— | 197.— |
| 5 ο)ο 1914 | 5345 | 5345 | 6 1)2ο)ο 1922 | 94.— | 94.— |
| 7 ο)ο 1924 | 7350 | 7350 | 6 ο)ο 1926 | 79.50 | 79.50 |
| 8 ο)ο 1925 | 80200 | 80200 | 8 ο)ο 1926 | 97.— | 97.— |

### ΟΜΟΛΟΓΙΑΙ ΕΘΝΙΚΗΣ ΤΡΑΠΕΖΗΣ

| | | | | | |
|---|---|---|---|---|---|
| 3 ο)ο 1880 | 1600 | 1600 | 2 1)2 ο)ο 1912 | 72.— | 72.— |
| 2 1)2 ο)ο 1904 | 74.— | 74.— | 8 ο)ο 1926 | 711.— | 712.— |

Γραφεῖον Γ. Ν. ΣΤΟΥΠΑΘΗ

### ΜΕΤΟΧΑΙ ΔΙΑΦΟΡΩΝ ΤΡΑΠΕΖΩΝ ΚΑΙ ΕΤΑΙΡΕΙΩΝ

| ΤΡΑΠΕΖΩΝ | Π. Μ. | Μ. Μ. |
|---|---|---|
| Ἐθνικῆς . . | 68500 | 68900 |
| Ἀθηνῶν . . | 960 | 933 |
| Ἀνατολῆς . . | 965 | 990 |
| Λαϊκῆς . . | 6000 | 6000 |
| Ἐμπορικῆς . . | 729 | 737 |
| Πειραιῶς . . | 360 | 360 |
| Βιομηχανίας . | 647 | 646 |
| Οἰκονομίας . | 180 | 180 |
| Γενικῆς . . . | 2000 | 2000 |
| Κεντρικῆς . . | 370 | 370 |
| Κοσμ)πούλ. . | 775 | 775 |
| Θεσσαλίας . . | 135 | 136 |
| Χίου. . . . | 700 | 700 |
| Ἑλλ. Ἐμ. Πίσ. | 240 | 240 |
| Ἀγγλοαμ. . . | 70.— | 68 — |
| Καραβασίλ. . | 4150 | 4150 |
| . . . . . . . | | |
| ΑΤΜΟΠΛΟΪΩΝ | | |
| Κάπαρη . . . | 16 | 16.— |
| Ἀχαϊκῆς . . . | 128 | 128 |
| Ἐθνικῆς . . . | 498 | 495 |
| Παληοῦ . . . | 13.— | 13.— |
| Μιχαληνοῦ. . | 525 | 525 |
| Χιακῆς . . . | 350 | 350 |
| Γιαννουλάτου | 240 | 240 |
| Κορκόδειλος. | 330 | 330 |

| ΒΙΟΜΗΧΑΝΙΚΑΙ | Π. Μ. | Μ. Μ. |
|---|---|---|
| Ἑρμῆς . . . | 265 | 265 |
| Καπνοῦ . . . | 137 | 138 |
| Ἀπόλλων . . | 220 | 220 |
| Βασιλειάδη . | 100 | 100 |
| Πυριτιδοπ. . | 2210 | 2245 |
| Λιπασμάτων . | 1615 | 1664 |
| Χρωμάτων . | 392 | 395 |
| Ἄγκυρα . . . | 47 | 47 |
| ΒΙΟ . . . . | 340 | 335 |
| Παλλὰς . . . | 360 | 360 |
| Ἀβεζὰπ . . . | 65 | 65 |
| Κιλινδρόμ. . | 165 | 165 |
| Ἥλιος . . . | 50 | 50 |
| Ψυγεῖα Θεσ. | 245 | 245 |
| Ἀθηνᾶ . . . | 280 | 280 |
| Παγ. Πατησ. | 85 | 85 |
| Σάνιτας . . . | 87 | 87 |
| Βέλλος . . . | 90 | 90 |
| Ἀλεξόπουλ. . | 330 | 330 |
| Κονσέρβαι . . | 200 | 200 |
| Ψυγεῖα Πει. . | 280 | 280 |
| Ἀνατολὴ . . | 150 | 150 |
| Χημ. Βιομηχ. | 135 | 135 |
| Μακρῆ . . . | 1115 | 1140 |
| Ἄλατος . . . | 250 | 250 |
| . . . . . . . | | |

| ΟΙΝΟΠΟΙΙΤΙΚΑΙ | Π. Μ. | Μ. Μ. |
|---|---|---|
| Οἰνοποιΐας . . | 1050 | 1050 |
| Οἴνων . . . | 1740 | 1748 |
| Καμπᾶ . . . | 395 | 400 |
| Ἠσαΐα . . . | 197 | 199 |
| Ἕνωσις . . . | 380 | 380 |
| Γεωρ. Βιομ. . | 345 | 340 |
| . . . . . . . | | |
| ΔΙΑΦΟΡΟΙ | | |
| Ἠλεκτρικῆς . | 340 | 340 |
| Ἑνιαίας . . . | 595 | 595 |
| Τίτλ. Ἱδρυτ. | 60 | 60 |
| Ὑπεγγύων . . | 5000 | 5000 |
| Κορίνθου . . | 900 | 900 |
| Γεν. Ἀποθηκ. | 650 | 650 |
| . . . . . . . | | |
| ΑΝΘΡΑΚΕΥΤΙΚ | | |
| Ἀλιβερίου . . | 136 | 137 |
| Ἀνθρακωρ. . | 55 | 55 |
| Ἐπ.) Κοιναὶ . | 143 | 149 |
| Ἐπ.) Προν. . | 220 | 220 |
| Λαυρίου . . . | 53.— | 53.— |
| Ὠρωποῦ . . . | 280 | 205 |

| ΟΙΚΟΔΟΜΙΚΑΙ | Π. Μ. | Μ. Μ. |
|---|---|---|
| Ἡρακλῆς . . | 830 | 855 |
| Τιτὰν . . . . | 1750 | 1750 |
| Σέκερης . . . | 190 | 190 |
| Τέκτων . . . | 320 | 315 |
| Ἄτλας . . . | 235 | 235 |
| Ἔργον . . . | 450 | 435 |
| Κέκρωψ . . . | 290 | 290 |
| Κύκλωψ . . . | 250 | 250 |
| Ἐργοληπτ. . | 333 | 340 |
| Ὄλυμπος . . | 195 | 195 |
| ΑΚΤΕ . . . . | 220 | 225 |
| Πρώτη Οἰκοδ. | 275 | 275 |
| Καψαμπέλη | 230 | 230 |
| ΥΦΑΝΤΟΥΡΓΙΚΑΙ | | |
| Πειρ. Ἐπιχ. | 297 | 302 |
| Ἐριουργίας. . | 590 | 612 |
| Βερμίου . . . | 535 | 535 |
| Ἔρια . . . . | 186 | 186 |
| Ἑλλ. Ταπητ. | 350 | 350 |
| Χρυσαλλὶς . . | 138 | 138 |
| Ὑφαντουργ. . | 120 | 120 |
| . . . . . . . | | |
| ΣΙΔΗΡΟΔΡΟΜΙΚΑ | | |
| Θεσσαλίας . . | 1320 | 1320 |
| ΣΠΑΠ . . . . | 565 | 580 |
| Ἠλεκτ. Σιδ. . | 715 | 730 |