ΔΙΕΥΘΥΝΤΗΣ: ΣΤΕΦ. Ι. ΠΕΣΜΑΖΟΓΛΟΥ
Ἰδιοκτησία: «Ἡ Πρωΐα», Ἀν. Ἐκδοτική Ἑταιρεία.

Γραφεῖα: Στοὰ Πεσμαζόγλου Τηλέφωνα: 31-351, 31-352

ΟΡΟΙ ΣΥΝΔΡΟΜΩΝ

ΕΣΩΤΕΡΙΚΟΥ		ΕΞΩΤΕΡΙΚΟΥ	
Ἐτησία	Δρχ. 720	Ἐτησία	£ 2.0.0
Ἑξάμηνος	» 360	Ἑξάμηνος	» 1.5.0

ΤΙΜΗ ΦΥΛΛΟΥ ΔΡΧ. 2

Η ΠΡΩΪΑ

ΑΘΗΝΑΙ, ΕΤΟΣ ΙΕ'.—ΑΡ. 15—74

ΔΕΥΤΕΡΑ
15
ΙΑΝΟΥΑΡΙΟΥ 1940
Σελήνη 6 ἡμερῶν
Ἀνατ. ἡλίου 7.42. Δύσις 5.27
Ἰωάν. Καλυβίτου, Παύλου Θηβ.

ΔΗΜΟΓΡΑΦΙΚΑ ΠΡΟΒΛΗΜΑΤΑ

Ἐντὸς τοῦ τρέχοντος ἔτους θὰ ἐνεργηθῇ καὶ εἰς τὴν χώραν μας γενικὴ ἀπογραφὴ τοῦ πληθυσμοῦ, ὅπως θὰ ἐνεργηθῇ καὶ εἰς πλείστας ἄλλας χώρας, ἐπὶ τῇ βάσει τῆς ἀποφάσεως τοῦ εἰδικοῦ τμήματος τῆς Κοινωνίας τῶν Ἐθνῶν περὶ διενεργείας γενικῆς ἀπογραφῆς, εἰς τὰς χώρας ποὺ ἀνήκουν εἰς τὸν θεσμὸν τῆς Γενεύης, ἀνὰ πᾶσαν δεκαετίαν.

Ἡ προσεχὴς αὐτὴ ἀπογραφὴ θὰ διαφωτίσῃ τὸ κράτος περὶ τοῦ ἀκριβοῦς ἀριθμοῦ τῶν κατοίκων, τῆς ἀνὰ τὰ διάφορα τμήματά του κατανομῆς αὐτῶν, τῶν ἀσχολιῶν των καὶ τῆς ἐν γένει καταστάσεώς των ἀπὸ δημογραφικῆς ἀπόψεως, θὰ προσδώσῃ δὲ τὴν ἀναγκαίαν στερρὰν βάσιν εἰς τὰς τηρουμένας στατιστικὰς τοῦ τμήματος τῆς φυσικῆς κινήσεως τοῦ πληθυσμοῦ τῆς Γενικῆς Στατιστικῆς Ὑπηρεσίας. Τὸ τμῆμα τοῦτο ἐξέδωκε κατ' αὐτὰς τὴν στατιστικὴν τῶν αἰτίων τῶν θανάτων κατὰ τὸ ἔτος 1937.

Ἐξ αὐτῆς ὁ προσεκτικὸς παρατηρητὴς δύναται νὰ συναγάγῃ ἐνδιαφέροντα συμπεράσματασὸν ἀφορᾷ τὴν ὑγειονομικὴν κατάστασιν εἰς τὰς διαφόρους ἐπαρχίας καὶ τὴν ἐκασταχοῦ ἐπικράτησιν ταύτης ἢ ἐκείνης τῆς κοινωνικῆς νόσου. Παρεμπιπτόντως καὶ διὰ τὸ περίεργον τοῦ πράγματος θὰ ἦτο δυνατὸν νὰ σημειωθῇ ὅτι, ἐνῷ γενικῶς πιστεύεται ὅτι ὁ ἀλκοολισμὸς τείνει νὰ διαδοθῇ μᾶλλον εἰς τὴν βόρειον Ἑλλάδα καὶ εἰς τὴν Θεσσαλίαν, ὅπου καταναλίσκονται τὰ κατ' οἶκον δι' ἀμβύκων παρασκευαζόμενα ἀποστάγματα στεμφύλων, οἱ περισσότεροι ἐξ ἀλκοολισμοῦ θάνατοι παρετηρήθησαν κατὰ τὸ 1937 εἰς τὰς Ἰονίους νήσους ὅπου τὸ ποσοστὸν ὑπῆρξε 0.13 (ἐπὶ 10 χιλιάδων κατοίκων) ἐνῷ εἰς τὴν Θεσσαλίαν δὲν ὑπερέβη τὰ 0.02. Ὁ καρκίνος, ἐξ ἄλλου, ἐσημείωσε ποσοστὸν θανάτων εἰς μὲν τὴν Στερεὰν Ἑλλάδα 7.39, εἰς τὰς Ἰονίους νήσους 6.31, εἰς τὴν Κρήτην 2.86 καὶ εἰς τὴν Θράκην μόνον 3.06. Ἡ γρίππη ἐσημείωσεν εἰς τὴν Θεσσαλίαν ποσοστὸν θανάτων 14.89 ἐπὶ 10 χιλιάδων κατοίκων καὶ εἰς τὴν Ἤπειρον 13.56, ἐνῷ εἰς τὰς νήσους τοῦ Αἰγαίου μόνον 6.40.

Ἐκεῖνο, ὅμως, τὸ ὁποῖον ἐνδιαφέρει πολὺ περισσότερον εἶνε τὸ ὅτι καὶ κατὰ τὸ 1937 οἱ περισσότεροι θάνατοι ὠφείλοντο εἰς τὴν φυματίωσιν. Ἐπὶ χιλίων θανάτων οἱ 84.69 ὠφείλοντο εἰς αὐτὴν τὴν νόσον καὶ τὸ σύνολον τῶν θυμάτων της κατὰ τὸ 1937 ἀνῆλθεν εἰς 8.950, ἐκ τῶν ὁποίων 7.079 προῆλθον ἐκ φυματιώσεως τῶν ἀναπνευστικῶν ὀργάνων. Τὸ μεγαλύτερον ποσοστὸν ἐσημειώθη εἰς τὸν νομὸν Ἀττικοβοιωτίας, ὅχι διότι ἡ φυματίωσις εἶνε μᾶλλον διαδεδομένη εἰς αὐτὸν, ἀλλὰ διότι συμπεριλαμβάνονται καὶ οἱ ἀποθιώσαντες εἰς κλινικὰς εἰς τὰς ὁποίας μετεφέρθησαν ἐξ ἐπαρχιῶν. Τὸ ὀλιγώτερον προσβαλλόμενον ἀπὸ τὴν νόσον αὐτὴν τμῆμα εἶνε οἱ νομοὶ Ρεθύμνης καὶ Λασηθίου. Ὁ ἀριθμὸς τῶν θυμάτων της εἶνε οὐσιωδῶς μεγαλύτερος εἰς τὰς πόλεις παρὰ εἰς τὴν ὕπαιθρον.

Μετὰ τὴν φυματίωσιν ἔρχεται ἡ βρεφικὴ ἐντερῖτις, ἡ ὁποία ἐξακολουθεῖ πάντοτε νὰ δεκατίζῃ τὰς γεννήσεις. Μεταξὺ τῶν ἐτῶν 1933 καὶ 1935 εἶχε σημειωθῆ κάποια ὕφεσις. Τὸ 1936 ἐσημείωσε περισσότερα θύματα τῆς βρεφικῆς ἀπημισότητος, τὸ 1937, ὅμως, οἱ θάνατοι τῶν βρεφῶν ἠλαττώθησαν, χωρὶς, ἐν τούτοις τὸ ποσοστὸν αὐτῶν νὰ πέσῃ κάτω τοῦ 60.61 ἐπὶ χιλίων θανάτων. Ἡ βρεφικὴ ἐντερῖτις ἀριθμεῖ διπλάσια θύματα εἰς τὰς πόλεις, παρὰ εἰς τὴν ὕπαιθρον καὶ τοῦτο πρέπει νὰ ἀποδοθῇ εἰς τὸ γεγονὸς ὅτι αἱ μητέρες τῆς ὑπαίθρου θηλάζουν αἱ ἴδιαι τὰ βρέφη των, ἐνῷ εἰς τὰς πόλεις τὰ βρέφη τρέφονται μὲ γάλα διαφόρων εἰδῶν καὶ προελεύσεων, διότι ὁ ἀριθμὸς τῶν μητέρων ποὺ τὰ τρέφουν μὲ τὸ ἰδικόν των γάλα εἶνε σημαντικῶς μικρότερος.

Ἡ ἑλονοσία ἔρχεται εἰς τὴν τρίτην σειρὰν τῶν αἰτίων τῶν θανάτων, καίτοι κατὰ τὸ 1937 παρετηρήθη σημαντικωτάτη ὕφεσις τῆς θνησιμότητος ἐκ τῆς νόσου. Ἀντιθέτως δὲ πρὸς ἄλλας νόσους, τὰ θύματά της εἰς τὴν ὕπαιθρον εἶνε κατὰ πολὺ περισσότερα ἀπὸ τὰ εἰς τὰς πόλεις. Ἡ μεγαλυτέρα θνησιμότης ἐξ ἑλονοσίας ἐσημειώθη κατὰ τὸ 1937 εἰς τὸν νομὸν Κιλκὶς ἐν πρώτοις, κατόπιν δὲ εἰς τοὺς νομοὺς Θεσπρωτίας, Πέλλης, Σερρῶν, Ἄρτης, Ροδόπης, Θεσσαλονίκης, Πρεβέζης, Κοζάνης καὶ Τρικκάλων, ἡ δὲ μικροτέρα εἰς τοὺς νομοὺς Χίου, Κυκλάδων, Ἀττικοβοιωτίας, Χανίων, Ζακύνθου, Κερκύρας, Κεφαλληνίας, Λασηθίου, Ἀχαΐας, Ἡρακλείου, εἰς τοὺς νομοὺς, ὁηλαδὴ, ὅπου σπανίζουν τὰ στάσιμα ὕδατα, τὰ εὐνοοῦντα τὴν ἐκκόλαψιν τῶν ἀνωφελῶν.

Καὶ ὅσον μὲν ἀφορᾷ τὴν φυματίωσιν καὶ τὴν ἑλονοσίαν, ἡ καταπολέμισίς των συνεχίζεται ὁλονὲν ἐντατικωτέρα χάρις εἰς τὴν ὀργάνωσιν εἰδικῶν συνεργείων καὶ τὴν συνεχῆ αὔξησιν τοῦ ἀριθμοῦ τῶν νοσοκομείων καὶ τῶν σανατορίων, ἀκόμη δὲ καὶ χάρις εἰς τὴν ἐν γένει κρατικὴν πρόνοιαν διὰ τὴν ὕψωσιν τοῦ βιοτικοῦ ἐπιπέδου τῶν ἐργαζομένων τάξεων. Ἡ καταπολέμησις, ὅμως, τῆς παιδικῆς καὶ πρὸ πάντων τῆς βρεφικῆς θνησιμότητος δὲν ὑπάγεται τόσον εἰς τὴν μέριμναν τοῦ κράτους, ὅσον εἰς τὴν μητέρων. Εἶνε κυρίως ζήτημα θηλασμοῦ καὶ ποιότητος γάλακτος ἡ βρεφικὴ ἐντερῖτις, ἡ ὁποία ἀποδεκατίζει τὰς γεννήσεις. Καὶ πρὸς τὴν ἐξασφάλισιν διὰ παντὸς τρόπου τῆς καταλλήλου διατροφῆς τῶν βρεφῶν κατὰ τοὺς πρώτους δώδεκα μῆνας θὰ ἔπρεπε νὰ στραφῇ ἡ προσοχὴ τῶν δυναμένων νὰ συμβάλουν διὰ τὴν καταπολέμησιν τῆς βρεφικῆς αὐτῆς μάστιγος, ἡ ὁποία ἐπηρεάζει τὴν φυσιολογικὴν αὔξησιν τοῦ πληθυσμοῦ τῆς χώρας.

Ἐν ἐκ τῶν βαρέων ἁρμάτων μάχης τοῦ γερμανικοῦ στρατοῦ ἐν δράσει εἰς τὸ δυτικὸν μέτωπον.

Μία εἰκὼν τῆς ἐκ τῶν σεισμῶν καταστροφῆς εἰς τὸ Ἐρζιγγιὰν, τὸ ὁποῖον μετεβλήθη εἰς ἐρείπια.

Πολεμικὰ Χριστούγεννα

Ὁ καγκελλάριος Χίτλερ εἰς τὴν γραμμὴν Σίγκφριντ

Τὸ φῶς τῶν προβολέων πρὸς τὴν γραμμὴν Μαζινό

ΓΕΝΕΥΗ. (Ἰδιαιτέρα ὑπηρεσία).— Ἴσως ἡ μοναξιὰ καὶ ἡ ἐρημιά, ποὺ ἐπικρατοῦσε στὸ Μπερχτεσγκάντεν τὰς παραμονὰς τῶν Χριστουγέννων, ἴσως ἡ ἀγάπη του γιὰ τοὺς στρατιώτας, ὥθησαν τὸν κ. Χίτλερ, παρ' ὅλον, ὅτι εἶχεν ἀναγγελθῆ ἀπὸ τοῦ ραδιοφώνου, ὅτι δὲν ἐπρόκειτο νὰ ἐγκαταλείψῃ τὴν ποθερόλητον Ἔπαυλίν του κατὰ τὰς ἑορτάς, καὶ μεταβάλῃ τὸ πρόγραμμά του. Καὶ ἔτσι ἐπρόβαλε «μέσα στὴ νύκτα», ὅπως γράφει ὁ ἴδιος εἰς τὸ βιβλίον του «Ὁ Ἀγῶν μου», εἰς τὴν γραμμὴν Σίγκφριντ τὴν 11.30 νυκτερινὴν ὥραν τῆς 24ης Δεκεμβρίου. Ἀκόμη καὶ ἡ καγκελλαρία δὲν εἶχεν εἰδοποιηθῆ διὰ τὴν ἀπρόοπτον αὐτὴν ἐκδρομὴν τοῦ ἀρχηγοῦ. Ἐπίστευαν, ὅτι ὁ Φύρερ εὑρίσκετο εἰς τὸ Μπερχτεσγκάντεν καὶ ὅταν τὸ πρωῒ τῶν Χριστουγέννων τὸν ἐζήτησαν δι' ἐπείγουσαν ὑποθέσιν, ἐπληροφορήθησαν ἔκπληκτοι, ὅτι ὁ Φύρερ δὲν εὑρίσκετο πουθενά. Ὅλαι αἱ ὑπηρεσίαι ἐτέθησαν ἐν συναγερμῷ καὶ ξετρελλαμμέναι ἀπὸ τὴν ἀνησυχίαν, ἐτηλεφώνησαν εἰς τὸν κ. Χίμλερ, τὸν ἀρχηγὸν τῆς Γκεσταπό, ὁ ὁποῖος ἐπὶ τέλους ἠρώτησε καθησύχασεν... Ὁ Φύρερ εὑρίσκετο εἰς τὸ μέτωπον μεταξὺ τῶν στρατιωτῶν του.

ΧΡΙΣΤΟΥΓΕΝΝΑ ΕΙΣ ΤΗΝ ΓΡΑΜΜΗΝ ΣΙΓΚΦΡΙΝΤ

Ἐνῷ ὁ στρατηγὸς Μπράουχιτς, ἀρχηγὸς τῶν γερμανικῶν στρατευμάτων, εἰδοποιοῦσε τοὺς στρατιώτας, ὅτι ὁ φύρερ των θὰ εὑρίσκετο ἐντὸς ὀλίγου μεταξύ των, ὁ κ. Χίτλερ ἔφθανεν εἰς τὸ Σααρμπρύκεν, ἐπιβαίνων ἑνὸς καινουργοῦς τεθωρακισμένου αὐτοκινήτου, τὸ ὁποῖον ἔμοιαζε ὀλίγον μὲ ἅρμα μάχης καὶ ὀλίγον μὲ ἐκδρομικὴν ρουλότα. Παρὰ τὸ δριμὺ ψῦχος, ὁ καγκελλάριος δὲν φοροῦσε παρὰ μόνον τὸ ἀδιάβροχόν του, τὸ ὁποῖον τείνει νὰ γίνῃ ἐξ ἴσου θρυλικόν, ὅσον καὶ ἡ γκρίζα κασκέττα του. Ἐπεθεώρησε πολὺ γρήγορα τὰ νέα ὀχυρωματικὰ ἔργα, ζητώντας ὀλίγας ἐξηγήσεις ἀπὸ τὸν συνοδεύοντα αὐτὸν στρατηγὸν Κάϊτελ,

Σὲ κάθε ἀξιωματικὸ ὁ Χίτλερ ἐχάριζε ἕνα μικρὸ πακέττο, ποὺ περιεῖχε μολύβια, ρολόγια καὶ ἄλλα χρήσιμα δῶρα, συνοδευόμενα μὲ μιὰ φωτογραφία. Φέρουσαν τὴν ἰδιόχειρον ὑπογραφὴν τοῦ καγκελλαρίου. Πίσω ἀπὸ τὸν ὄμιλον τῶν ἐπισήμων ἤρχοντο τὰ «Σ. Σ.», φέροντες πακέττα μὲ τρόφιμα, τὰ ὁποῖα κατενεμήθησαν οἱ στρατιῶται. Σὲ λίγα δευτερόλεπτα τὰ κουτιὰ ποὺ περιεῖχαν διάφορες κονσέρβες καὶ τὰ δέματα μὲ τὰ λουκάνικα εἶχαν ἐξαφανισθῆ. Δυστυχῶς ἡ μπύρα δὲν ἦτο καὶ τόσον ἄφθονος, ὥστε νὰ ἐπιτρέψῃ εἰς τοὺς ἄνδρας νὰ ἐνθυμηθοῦν τὰ περασμένα εἰρηνικὰ Χριστούγεννα εἰς τὰς μπυραρίας τοῦ Μονάχου.

Ἀκολούθως ὁ Φύρερ, ἀφοῦ ἐπεσκέφθη μερικὰ καταφύγια, κατηυθύνθη εἰς τὰ προκεχωρημένα φυλάκια πρὸς τὴν γραμμὴν Μαζινό, εἰς ἀπόστασιν ὀλίγων ἑκατοντάδων μέτρων ἀπὸ τὰς γαλλικὰς γραμμάς. Καταλληφθεῖς ἀπὸ αἰφνίδιον ἀϊσθημα περιεργείας, ἐζήτησεν ὅπως οἱ προβολεῖς φωτίσουν τὰ γαλλικὰ χαρακώματα, ἴσως διὰ νὰ ἐπαναφέρῃ εἰς τὴν μνήμην του παλαιάς ἀναμνήσεις. Ὅταν εἰς

(Συνέχεια εἰς τὴν 2αν σελίδα)

Ο ΠΟΛΕΜΟΣ ΚΑΤΑ ΘΑΛΑΣΣΑΝ

ΕΙΝΕ ΔΥΝΑΤΗ ΑΕΡΟΝΑΥΤΙΚΗ ΕΠΙΘΕΣΙΣ ΕΝΑΝΤΙΟΝ ΤΗΣ ΑΓΓΛΙΑΣ;

ΑΡΘΡΟΝ ΤΟΥ κ. ΡΕΝΕ ΛΑ ΜΠΡΥΓΙΕΡ

Περιοδικῶς, ἀπὸ τῆς ἐνάρξεως τοῦ πολέμου, μᾶς ἀναγγέλλουν ἀεροναυτικὴν ἐπίθεσιν κατὰ τῶν ἀγγλικῶν ἀκτῶν. Ὁ Χίτλερ ἔχει κάθε συμφέρον νὰ καλλιεργῇ εἰς τὸν λαόν του μίαν τοιαύτην ἐλπίδα. Ἀλλὰ μεταξὺ κύλικος καὶ χειλέων πολλὰ πέλει. Ἂς ἐξετάσωμεν τὰς πιθανότητας μιᾶς τοιαύτης ἐπιθέσεως διὰ νὰ πεισθῶμεν ὅτι εἶνε καταδικασμένη εἰς ἀποτυχίαν.

Ἐξ ὅσων δυνάμεθα νὰ κρίνωμεν, ἂν ἡ Γερμανία ἤθελε νὰ ἐξαπολύσῃ μίαν ὀγκώδη δρᾶσιν μὲ ὅλα τὰ στοιχεῖα ποὺ διαθέτει, τὰ πράγματα θὰ συνέβαινον κατὰ τὸν ἑξῆς τρόπον, καὶ κατ' αὐτὸν τὸν τρόπον, πράγματι, διετυπώθη ἡ ἀπειλή: διαδοχικὰ κύματα ἀεροπλάνων βομβαρδίζουν τὰς ἀγγλικὰς βάσεις καὶ προσπαθοῦν νὰ βυθίσουν ἢ νὰ προκαλέσουν βλάβας εἰς τὸν στόλον ἐπιφανείας. Κατόπιν, ὅλος ὁ γερμανικὸς στόλος θὰ ἐξήρχετο εἰς τὴν Βόρειον Θάλασσαν. Ἐνώπιον τῆς ἀγγλικαὶ ἀκταὶ προστατεύονται ἀπὸ νάρκας, ἀλλ' ἔχουν ἀνακαλυφθῆ καὶ αἱ ἔξοδοι τῶν ὑποβρυχίων.

Αἱ ἐπιτυχίαι τὰς ὁποίας ἐσημείωσαν οἱ σύμμαχοι εἰς τὴν συνοδείαν νηοπομπῶν, ὅπου τὰ τρία τέταρτα τῶν ἐπιτεθέντων ὑποβρυχίων ἐβυθίσθησαν μὲ βόμβας βυθοῦ, μᾶς ἐπιτρέπουν νὰ σκεφθῶμεν ὅτι μία ὁμαδικὴ ἐπίθεσις τῶν στολίσκων τῶν γερμανικῶν ὑποβρυχίων κατὰ τῶν ἀγγλικῶν στόλων θὰ κατέληγεν εἰς κολοσσιαίας ζημίας τῶν πρώτων. Φαίνεται ἀμφίβολον ὅτι ὁ Χίτλερ θὰ διακινδυνεύσῃ εἰς τοιαύτην ἐπιχείρησιν αὐτὸ τὸ μέλλον τοῦ ὑποβρυχιακοῦ πολέμου. Εἶνε βέβαιον, πράγματι, ὅτι οἱ Ἄγγλοι ἔχουν μέγαν ἀριθμὸν ἀνθυποβρυχιακῶν πλοίων ἐπιφανείας (περιπολικῶν, τορπιλλοβόλων κτλ.) καὶ ὅτι ὁ στόλος μεγάλων πλοίων δὲν θὰ ἐξέλθῃ ποτὲ χωρὶς ἰσχυρὰν συνοδείαν τῶν μικρῶν αὐτῶν εἰδικῶν πλοίων.

Πῶς, ὑπὸ τὰς συνθήκας αὐτάς, ἡ Γερμανία θὰ ἠδύνατο νὰ ἐλπίζῃ ὅτι θὰ μειώσῃ τὸ περιθώριον ὑπεροχῆς, τὸ ὁποῖον ὑπάρχει σήμερον ὑπὲρ τοῦ ἀγγλικοῦ στόλου, ὥστε ν' ἀποφύγῃ μίαν καταστροφὴν εἰς περίπτωσιν συναντήσεως τῶν γερμανικῶν πλοίων μὲ τὸν μητροπολιτικὸν στόλον; Μετὰ τὴν καταστροφὴν τοῦ «Κόμητος φὸν Σπέε» καὶ ἑνὸς καταδρομικοῦ τύπου «Κολωνίας», μένουν εἰς τὸ Κίελον: δύο θωρηκτὰ 26.000 τόννων, τὸ «Σάρνχορστ» καὶ τὸ «Γκνεϊζενάου»· δύο θωρηκτὰ τσέπης καὶ δύο καταδρομικὰ 10.000 τόννων, τύπου «Μπλύχερ» (ἐπὶ πλέον δὲν εἴμεθα βέβαιοι ὅτι αὐτὰ τὰ δύο καταδρομικὰ εἶνε ἔτοιμα πρὸς μάχην καὶ ὅτι τὸ ἓν ἐξ αὐτῶν δὲν ἐβλάβη ἀπὸ τὸ τορπιλλοβόλον «Σάλμαν») τέσσαρα καταδρομικὰ 6.000 τόννων τὸ «Ἔμντεν» 5.500 τόννων καὶ 25 μέχρι 30 ἀντιτορπιλλικὰ καὶ τορπιλλοβόλα.

Ἀσφαλῶς οἱ Γερμανοὶ δὲν θὰ δυνηθοῦν νὰ προσβάλουν τὸν ἀγγλικὸν στόλον ἐπιφανείας μὲ αὐτὰς τὰς δυνάμεις. Ὁ ἀγγλικὸς στόλος διαθέτει: τρία καταδρομικὰ μάχης, ἐκ τῶν ὁποίων τὸ «Χοὺντ» εἶνε ὁπλισμένον μὲ ὀκτὼ τηλεβόλα τῶν 381 χιλιοστομέτρων καὶ τὸ ὁποῖον μὲ τὸ ἐκτόπισμα τῶν 42.000 τόννων του ἔχει θώρακα πάχους 305 χιλιοστομέτρων· τὸ «Ρηνόουνς», ἀπολύτως συγχρονισθέν, μὲ ἓξ τηλεβόλα τῶν 281 χιλιοστομέτρων· τὸ «Ρήπολς», ἐπίσης συγχρονισθέν. Τὰ τρία αὐτὰ πιτυροῦν τὸ ἀνωτέρου τοῦ «Γκνεϊζενάου», καίτοι παλαιότερά του. Μετὰ τὸν τορπιλλισμὸν τῆς «Βασιλικῆς Δρυὸς» καὶ τὴν ἀκινητοποίησιν ἑνὸς πλοίου τῆς κλάσεως «Βασίλισσα Ἐλισάβετ», μένουν ἀκόμη δύο «Νέλσων»· πλοῖα ἰσχυρότατα ὁπλισμένα μὲ ἐννέα τηλεβόλα τῶν 406 χιλιοστομέτρων, διατεταγμένα εἰς τρεῖς τριπλοῦς πυργίσκους εἰς τὴν πρῶραν καὶ θωράκισιν 356 χιλιοστομέτρων καὶ ὀκτὼ θωρηκτὰ παλαιότερα, ἀλλὰ σχεδὸν ὅλα συγχρονισμένα, ἰσχυρῶς ὡπλισμένα μὲ τηλεβόλα τῶν 381 χιλιοστομέτρων καὶ θαυμασίως θωρακισμένα.

Ὁ μικρὸς θωρακισμένος γερμανικὸς στόλος τῶν δύο «Γκνεϊζενάου» καὶ τῶν δύο «Ντώϋτσλαντ» δὲν θὰ διέθετε, ἔναντι αὐτοῦ τοῦ τοίχου τοῦ θώρακος ποὺ θὰ ἠδύνατο νὰ συγκριθῇ μὲ μίαν χαλυβδίνην γραμμὴν Μαζινό, εἰμὴ μόνον τριάντα τηλεβόλα τῶν 280 χιλιοστομέτρων. Τὰ δύο «Ντώϋτσλαντ» δὲν θ' ἀντεῖχον πολὺ εἰς τὸν ἀγγλικὸν βομβαρδισμόν, ὅπως ἄλλωστε καὶ τὰ δύο γερμανικὰ θωρηκτὰ τῶν 26.000 τόννων. Τὸ ὀλιγώτερον ποὺ δυνάμεθα νὰ εἰπωμεν εἶνε ὅτι οἱ Ἄγγλοι ναυτικοὶ δὲν ἐπιθυμοῦν τίποτε ἄλλο παρὰ νὰ δώσουν αὐτὴν τὴν μονομαχίαν, ἡ ὁποία θὰ προεκάλει τὴν καταστροφὴν τοῦ ἐχθροῦ.

Ὁ Χίτλερ ὀνειρεύεται μίαν Ἀγγλίαν συντριβομένην ἀπὸ τὰς γερμανικὰς βόμβας, καὶ τῆς ὁποίας ὁ στόλος θὰ ἐξηφανίζετο ὑπὸ τὰς τορπίλλας καὶ τὰς νάρκας πρὶν ὑποστῇ τὴν γερμανικὴν νίκην εἰς τὴν ἐπιφάνειαν. Ἀλλὰ καὶ εἰς τὴν περίπτωσιν αὐτὴν θὰ ἔπρεπε νὰ διαθέτῃ ὑπωσδήποτε ἰσχυρὸν στόλον.

Τὸ μόνον ποὺ φοβούμεθα, πράγματι, εἶνε ὁ ἐκ μέρους τῆς Γερμανίας συνεχὴς βομβαρδισμὸς τῶν ἀγγλικῶν λιμένων καὶ πόλεων, ἡ τοποθέτησις ναρκῶν, ἡ δρᾶσις τῶν ὑποβρυχίων καὶ ἀπόπειραι ἐξόδου τοῦ γερμανικοῦ στόλου ἐπιφανείας μὲ σκοπὸν νὰ παρασύρῃ τὸν μητροπολιτικὸν στόλον ἔξω ἀπὸ τὰς προστατευομένας βάσεις του... Ἀλλ' ἀπὸ τοῦ σημείου αὐτοῦ μέχρι τῆς περιφήμου ἀεροναυτικῆς ἐπιθέσεως, μὲ τὴν ὁποίαν μᾶς ἀπειλοῦν, ἡ ἀπόστασις εἶνε μεγάλη. Εἴμεθα προετοιμασμένοι ἀπὸ τὰς συνήθεις αὐτὰς ἐκδηλώσεις τοῦ κατὰ θάλασσαν πολέμου, αἱ ὁποῖαι δὲν δύνανται νὰ θίξουν τὴν κυριαρχίαν τῶν θαλασσῶν.

RENE LA BRUYERE

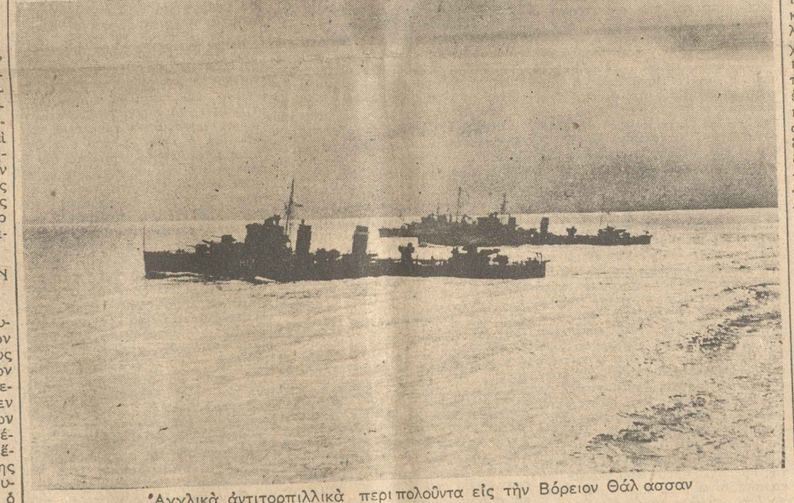

Ἀγγλικὰ ἀντιτορπιλλικὰ περιπολοῦντα εἰς τὴν Βόρειον Θάλασσαν

ΟΙ ΚΙΝΕΖΟΙ ΣΗΜΕΙΟΥΝ ΕΠΙΤΥΧΙΑΣ

ΛΟΝΔΙΝΟΝ, 13.— Τὸ πρακτορεῖον Ρώϋτερ πληροφορεῖται ἐκ Τσούνγκ Κίνγκ ὅτι, κατ' ἐδήλωσιν κινεζικῆς πηγῆς, τὰ κινεζικὰ στρατεύματα ἐξακολουθοῦν νὰ προελαύνουν εἰς τὰ νότια τῆς ἐπαρχίας Κουανσούγκ, κατόπιν τῆς ἐπιτυχοῦς ἀντεπιθέσεως, τὴν ὁποίαν ἐνήργησαν τὴν 1ην τοῦ νέου ἔτους. Αἱ προφυλακαὶ τῶν εὑρίσκονται ἤδη πλησιέστατα πρὸς τὸ Σιγκάϊ, πρὸς τὰ βόρεια τῆς Κωντώνς, διέθησαν δὲ τὸν ποταμὸν ἐκ δύο σημείων βαίνουσαι ἤδη πρὸς νότον. Σφοδραὶ μάχαι διεξάγονται, ἐξ ἄλλου, εἰς τὴν ἐπαρχίαν Κουαγκσί, πρὸς δορρὰν τοῦ Νανκίν, ὅπου στρατηγικαὶ διαβάσεις καὶ ὑψώματα δεσπόζοντα ἀρκετῆς ἐκτάσεως, ἤλλαξαν τετράκις κατόχους, μετὰ πείσμονα καὶ αἱματηρὸν ἀγῶνα. Εἰς τὴν κεντρικὴν Κίναν τὰ ἄτακτα σώματα ἐπετέθησαν κατὰ τῶν Ἰαπώνων εἰς τὴν σιδηροδρομικὴν γραμμὴν Ναντσάγκ — Κιουκιάνγκ καὶ κατέλαβον τὸν εἰς τὸ μέσον τῶν δύο αὐτῶν πόλεων σιδηροδρομικὸν σταθμὸν κατόπιν μάχης, ἡ ὁποία διήρκεσε 2 ἡμέρας.

Κατὰ τηλεγράφημα τοῦ πρακτορείου Χαβᾶς ἐκ Τσούνγκ Κίνγκ ἐκπρόσωπος τοῦ ὑπουργείου τῶν Ἐξωτερικῶν δίεψευσε κατηγορηματικῶς τὴν εἴδησιν ὅτι τὸ καθεστὼς τοῦ Τσάνγκ-Καϊ-Σὲκ ἤλθεν εἰς ἐπαφὴν μὲ τὸν Βὰν - Τσίν - Οὐέϊ διὰ τὴν σύναψιν ἀνακωχῆς μὲ τοὺς Ἰάπωνας.

Μετὰ τὸν πόλεμον

Ἡ ἀνόρθωσις τῆς σημερινῆς Ἱσπανίας

Τὸ ἔργον τοῦ Φράνκο

ΛΟΝΔΙΝΟΝ, Ἰανουάριος. (Ἰδιαιτέρα ὑπηρεσία). — Αἱ ἀγγλικαὶ ἐφημερίδες, καίτοι εἶνε κυρίως ἀπησχολημέναι μὲ τὸν πόλεμον, δὲν παύουν νὰ παρακολουθοῦν μὲ ἐνδιαφέρον τὴν ἐν Ἱσπανίᾳ κατάστασιν καὶ ὁ ἐν Ἀνταῖ ἀνταποκριτὴς τῶν «Τάϊμς» ἀναλύει εἰς μακρὰν ἀνταπόκρισίν του τὰς δυσκολίας τὰς ὁποίας ἀντιμετωπίζει ἡ νέα Ἱσπανία εἰς τὴν ἐπανόρθωσιν τῶν καταστροφῶν τοῦ ἐμφυλίου πολέμου.

Ὁ Εὐρωπαϊκὸς πόλεμος ἐπηύξησε τὰς δυσκολίας αὐτὰς καὶ τὸ κυριώτερον στήριγμα τοῦ Φράνκο εἶνε ἡ Ἱσπανικὴ φάλαγξ.

Ἡ προσπάθεια τῆς οἰκονομικῆς ἀνορθώσεως τῆς Ἱσπανίας εἶνε δυσχερής. Ἡ Ἱσπανία δύναται νὰ εἶνε αὐτάρκης εἰς τρόφιμα καὶ ἔχει ἄφθονον ὀρυκτὸν πλοῦτον. Ἀλλὰ ὁ ἐμφύλιος πόλεμος ἐξήντλησε τὸ εἰς χρυσὸν ἀπόθεμα τῆς χώρας καὶ ὁ σημερινὸς Εὐρωπαϊκὸς πόλεμος καθιστᾷ ἀδύνατον τὴν ἐξεύρεσιν τῶν πιστώσεων ποὺ, κανονικῶς, θὰ ἐχρειάζετο ἡ Ἱσπανία. Ἡ Ἱσπανία ἐπίσης δὲν δύναται νὰ ἐπωφεληθῇ τῆς αὐξηθείσης διεθνοῦς ζητήσεως τροφίμων καὶ πρώτων ὑλῶν πρὶν ἀνορθώσῃ τὴν παραγωγήν της. Σήμερον τὸ σπουδαιότερον πρόβλημα εἶνε ἡ διατροφὴ τοῦ λαοῦ, ἡ ἐπανάληψις τῶν ἐργασιῶν μὲ ἐλλιπέστατον σιδηροδρομικὸν ὑλικόν, μὲ μειωμένον τὸν ἀριθμὸν τῶν αὐτοκινήτων, μὲ τὰ ἐργοστάσια ἡμικατεστραμμένα, μὲ τὰ κοπάδια μειωμένα καὶ μετὰ ἓν ἔτος κακῆς ἐσοδείας. Αὐτὰ εἶνε τὰ κυριώτερα ἐμπόδια.

Ἀλλὰ ὑπάρχει καὶ ἓν ἄλλο σοβαρώτερον ἐμπόδιον. Τὰ πάθη σβήνουν δυσκόλως εἰς τὴν Ἱσπανίαν. Τὸ ἥμισυ τῆς Ἱσπανίας ποὺ ἐνίκησε θέλει νὰ πατήσῃ εἰς τὸν λαιμὸν τὸ ἄλλο ἥμισυ ποὺ ἡττήθη, καὶ τὸ δεύτερον μισεῖ ἀκόμη μὲ ὅλην του τὴν καρδιάν.

Ἡ σκιὰ τῆς τραγῳδίας σκεπάζει ὁλόκληρον τὴν χώραν μὲ 800.000 τυφεκισθέντας, πλὴν τῶν 400.000 ποὺ ἐφονεύθησαν εἰς τὰς μάχας, δὲν ὑπάρχει σχεδὸν οὔτε μιὰ οἰκογένεια χωρὶς τὸ αἴσθημα τοῦ πένθους, ἂν ὄχι τὸ αἴσθημα τῆς ἐκδικήσεως. Δέκα μῆνας μετὰ τὸν τερματισμὸν τοῦ πολέμου, αἱ φυλακαὶ εἶνε ὑπερπλήρεις καὶ τὰ δικαστήρια ἐργάζονται συνεχῶς. Αἱ καταγγελίαι στρέφονται καὶ κατὰ τῶν ἑένων, ὅπως κατὰ τοῦ Κ. Τσάρλς Κλεύτὸν Ρέϋ, προέδρου τοῦ ἀγγλικοῦ ἐπιμελητηρίου τῆς Μαδρίτης, ὁ ὁποῖος ἐκακοποιήθη δίς. Κανεὶς δὲν ἀναγνωρίζει ἐλλιπέστερον ἢ τιμιότητα εἰς τὸν ἐχθρόν του καὶ δὲν δύναται νὰ διακρίνῃ μεταξὺ ἐγκληματίου καὶ πολιτικοῦ ἀντιπάλου. Παρὰ τὰς περὶ τοῦ ἀντιθέτου ὑποσχέσεις, αἱ διώξεις συνεχίζονται καὶ

Θεάματα

ΒΑΣΙΛΙΚΟΝ. Ἀστυνομ. Διεύθυνσις. (Φίλιππος Κατσικάλης) (Βραδυνή 8.45) «Ἑπτάλεπτος χωρίς ὄνομα».

ΑΓΓΥΡΟΠΟΥΛΟΥ. «Μιὰ φορὰ στὴν Ἀνατολή».

ΛΥΡΑ. «Μεζιλίκι, ἀπειλούμενος».

ΚΟΤΟΠΟΥΛΗ (Πλωμαρίτικη). (Φίλιππος Κατσικάλης) «Ἑπτὰ νεκροὶ ἀναζητοῦν συγγενεῖς».

ΠΑΛΛΑΣ. 6.30 μ.μ. & 9.15 Συνδεομένη τῶν Ἀφρῶν ὁπὸ τὴν Ἀ. Φλαμπουρίου κ.ἄ.

Κινηματογράφοι:

ΑΤΤΙΚ. «Μία δεσποινὶς ἐκπαίδευσις».

ΑΤΛΑΝΤΙΣ. «Ἡ ἀγάπη ἐπιστρέφει».

ΑΡΓΟΝΟΣ. «Γ' κι' κυρίως».

ΟΡΦΕΥΣ. «Γ' κι' κυρίως».

ΟΡΑΝ. «1000 νομίσματα στὴ ροῦλα τῆς ἀρκούδας».

ΠΑΛΛΑΣ. «Ἡ ἀγάπη τῶν ἀφρῶν».

ΠΑΝΘΕΟΝ. (Ὁ ἀκριβὸς κινηματογράφος). «Ἀνθρωποκυνηγία».

ΣΠΕΤΣ. «Ἐπίκειται νὰ σκοτωθῶ».

ΤΙΤΑΝΙΑ. «Μορφὲς (Β ἑβδομάς).

ΑΛΑΝΤΙΑ. «Ἀλκάζαρ».

ΑΛΑΣΚΑ. «Ἐ.ωπὶς συνήγορος».

ΑΛΚΑΖΑΡ. «Ἀλκάζαρ».

ΑΣΤΡΑ. «Ἀκαταπόνητος».

ΑΥΒΑ. «Ἀγνωστος ἀναμνήσεις».

ΒΡΕΤΑΝΝΙΑ. «Κοιμᾶσαι κοῦ ἀδελφέ».

ΒΙΚΤΩΡΙΑ. «Ἀπόψε ἀποφασίζουμε».

ΓΑΛΑΞΙΑΣ. «Ἀπαιτοῦμε τὸν ἄνθρωπο».

ΦΩΣ ΕΥΖ. «Ἄλλαξε τὸ νικητὴ τῆς γυναίκας».

ΙΡΙΣ. Ἑστιατόριο & ἐμπόριον.

ΚΟΣΜΟΠΟΛΙΤ. «Ἄνθρωπος κυνηγᾶ τὸν ἄνθρωπο».

ΑΡΓΩ. Ἑστιατόριον.

ΜΟΝ ΣΙΝΕ (Ἐδρ.). «Τουλουζιανὸς».

ΟΡΕΣΤΗΣ (Ἐδρ.) «Ἀνθρωποκυνηγία τοῦ Ἀστῆ Λοῦστρο».

ΠΑΛΑΣ Β. (Πέραν). «Ἡ ἀπόφασις».

ΠΑΝΕΛΛΗΝΙΟΝ. «Ἀφρὸς Σ.ασιλικὸς ἀφρὸς» (Ἡ ἀγάπη ἐπιστρέφει).

Πειραιεὺς καὶ Προάστειον

ΒΑΛΚΑΝΙΑ. «Γκόλιαρος».

ΚΑΛΙΠΑΤΕΡΑ. Ὁ κατασκοπος.

ΠΑΛΑΙΑ ΚΟΚΚΙΝΙΑ. Ἀπὸ τὴν τιμωρία.

ΕΡΑΣ. Ἑλληνικὴ ἐπιστολὴ τοῦ Βοσνίου.

ΦΟΙΒΟΣ. «Τρόμος τῆς ζούγκλας».

ΑΙΓΑΙΟΝ. (Κοκκινιά). «Ἀγνωστος».

ΑΠΟλΛΩΝ (Κοκκ.). «Ἀστεῖος».

ΕΛΛΗΣ (Κοκκ.). «Ἡ ἀγάπη ἐπιστρέφει».

ΚΡΕΤΑ. «Ὁ κυνηγός».

ΚΡΕΤΑ Β. (Νέα Σμύρνη). Τοῦρζιν.

ΕΤΟΥΑΛ (Κολλ.). Ἡ κορέλα μου σὲ ἀγαπᾶ.

ΚΡΙΣΤΑΛ (Χαρ.). «Ἐ.ήφαιστος».

ΚΡΟΝΟΣ (Ἀγ. Δημ.). Λεωνίδας ὁ Ἀρκαδίας.

ΣΠΑΡΤΑΚΟΣ (Π. Ζέρβ.). «Ἔρως τοῦ Ἀ.ραάμ».

ΓΡΕΚΑ (Ν. Φαλ.). «Μικρὸς Ἀγγλος».

Διευθυντὴς τυπογραφείου
Ἐμμ. Γ. Κασιμάτης
Μαβίλης – Μοσχονησίων 19

Ἀπὸ Πρωΐας εἰς Πρωΐαν

Ὁ κακγκελλάριος Χίτλερ εἰς τὴν γραμμὴν Ζίγκφριντ

(Συνέχεια ἐκ τῆς 1ης σελίδος)

τὸν πολεμικὸν τοῦ 1914 ἐστράτευσε ἀπὸλυς δεκαετὴς. Οἱ Γάλλοι, δυὸς αἰχμάλωσάσαι ἀπὸ τὸ φῶς τῶν ἀρβολίων καὶ ἀπὸ τὰ τσκ.- τὴν τῶν πολυβόλων ἀφοῦ ἀπὸ τὴν πρωτότυπον ἀνδρεῖον χριστοεγγενεστάτην, ἀπὸ τὴν ἀπὸ τὴν ἀνωμοτοιεκ.- ἀπὸ τὴν ἀνωμοτοιεκ.- ἀπὸ τὴν ἀνωμοτοιεκ.-

ΜΟΛΙΣ ΒΕΛΤΙΩΘΗ Ο ΚΑΙΡΟΣ ΘΑ ΕΞΑΠΟΛΥΘΗ ΜΕΓΑΛΗ ΕΠΙΘΕΣΙΣ;

ΤΑ ΑΠΟΤΕΛΕΣΜΑΤΑ ΤΟΥ ΝΑΥΤΙΚΟΥ ΑΠΟΚΛΕΙΣΜΟΥ

ΛΟΝΔΙΝΟΝ, 13. (Ἰδιαιτέρα ὑπηρεσία). — Ἀρμόδιοι ἀγγλικοὶ κύκλοι παρατηροῦν ὅτι κατὰ τὴν λήξασαν ἑβδομάδα, ἐνῷ συνεχίσθη ἡ στασιμότης εἰς τὸ δυτικὸν μέτωπον, αἱ πολεμικαὶ ἐπιχειρήσεις παρουσίασαν μεγαλυτέραν ἔντασιν πρωτίστως εἰς τὸν ἀέρα, ἀκολούθως δὲ εἰς τὴν θάλασσαν. Τονίζεται, πάντως, ὅτι αἱ ἐλάχισται ἐνέργειαι κατὰ ξηρὰν ἀποκρύπτουν πολὺ μεγαλυτέραν σημασίαν, παρ' ὅσην θὰ ἠδύνατό τις νὰ ἀποδώσῃ εἰς αὐτὰς ἐκ πρώτης ὄψεως. Ἡ δρᾶσις τῶν περιπολιῶν δὲν γίνεται ἐπὶ ματαίῳ, ἀλλ' ἀποτελεῖ δοκιμαστικὰς κρούσεις, ἐπὶ τῇ βάσει τῶν ὁποίων θὰ διεξαχθῇ ἡ μεγάλη ἐπίθεσις εἴτε ὑπὸ τῶν συμμάχων εἴτε ὑπὸ τῶν Γερμανῶν. Μία τοιαύτη ἐπίθεσις, παρὰ τὸ ἰσχυρὸν τῶν ἀντιπάλων γραμμῶν, ὄχι μόνον δὲν θεωρεῖται ἀπίθανος, ἀλλὰ καὶ ἀναμένεται νὰ ἐκδηλωθῇ εὐθὺς ὡς βελτιωθοῦν αἱ καιρικαὶ συνθῆκαι.

Ἀξιοσημείωτος ἰδιαιτέρως ὑπῆρξεν ἡ δρᾶσις τῆς ἀεροπορίας ἑκατέρωθεν. Παρὰ τὴν κακοκαιρίαν ἐγένοντο ἀμοιβαίως ἐπιδρομαὶ καὶ ἀναγνωρίσεις μεγάλης σημασίας. Οἱ σύμμαχοι πιστεύουν, ὡς γνωστόν, ὅτι ἡ μέλλουσα νὰ ἐκδηλωθῇ γερμανικὴ ἐπίθεσις, θὰ προσλάβῃ ἰδιαιτέραν ἔντασιν εἰς τὸν ἀέρα. Καὶ ἀπὸ τῆς πλευρᾶς ταύτης τὸ Βέλγιον καὶ ἡ Ὁλλανδία προσλαμβάνουν μεγάλην σημασίαν. Διὰ τὸν λόγον αὐτὸν αἱ πτήσεις γερμανικῶν ἀεροπλάνων ὑπεράνω τῶν οὐδετέρων χωρῶν ἐπισύρει ἰδιαιτέρως τὴν προσοχὴν τῶν συμμάχων.

Ὅσον ἀφορᾷ τὴν θάλασσαν, οὐδὲν γεγονὸς ἐμεσολάβησε δυνάμενον νὰ κλονίσῃ τὴν ἀγγλικὴν κυριαρχίαν ἐπ' αὐτῆς. Ὁ ναυτικὸς συνεργάτης τῆς «Ὑορκσαϊρ Πὸστ» ἀποδίδει φόρον τιμῆς εἰς τὸν ἡρωϊσμὸν τῶν ἀνδρῶν τῆς ἐμπορικῆς ναυτιλίας. «Οἱ ἄνδρες αὐτοὶ — λέγει — ἀκολουθοῦν τὴν θαρραλέαν παράδοσιν, ἀπὸ τὴν ὁποίαν ἐξαρτᾶται καὶ ἡ ζωή μας ἀκόμη ἐν πολέμῳ. Ἀπεικονίζεται ἄριστα εἰς τὴν ἡρεμον πειθαρχίαν, μὲ τὴν ὁποίαν τὸ πλήρωμα τοῦ «Ντάμπαρ Κάσλ» ἐξηνσφάλισε τὴν Τρίτην τὴν διάσωσιν τῶν ἐπιβατῶν τοῦ ὑπερωκεανείου. Λαμπρύνεται μὲ τὴν πρόθυμον ἀπάντησιν τῶν ἁλιέων εἰς τὴν πρόσκλησιν ἐθελοντῶν διὰ τὴν ἐπικίνδυνον ἐργασίαν τῆς ἐξουδετερώσεως τῶν μαγνητικῶν ναρκῶν».

ΛΟΝΔΙΝΟΝ, 12. (Ἰδιαιτέρα ὑπηρεσία). — Τὰ ἀποτελέσματα τοῦ ἀποκλεισμοῦ, τὸν ὁποῖον οἱ σύμμαχοι ἐφήρμοσαν ἐναντίον τῆς Γερμανίας ἐξετάζονται εἰς ἄρθρον, τὸ ὁποῖον δημοσιεύεται εἰς τὸ περιοδικὸν «Γερμανικὴ Ἐθνικὴ Οἰκονομία», καὶ εἰς τὸ ὁποῖον ἀναφαίνεται ὅτι ἡ Γερμανία ἀπώλεσε τὰ 41% τῶν εἰσαγωγῶν της καὶ τὰ 29 % τῶν ἐξαγωγῶν της. Εἰς τοὺς ἀριθμοὺς τούτους δέον νὰ προστεθοῦν καὶ οἱ ἀντιπροσωπεύοντες τὰς προπολεμικὰς ἐμπορικὰς συναλλαγὰς μετὰ τῆς Ἀγγλίας καὶ τῆς Γαλλίας, ἤτοι 7.4 % εἰσαγωγαὶ καὶ 9.3 % ἐξαγωγαί. Ἐν συνεχείᾳ τὸ περιοδικὸν ἀναγνωρίζει ὅτι καὶ αἱ ἐμπορικαὶ σχέσεις μετὰ τῶν ἄλλων οὐδετέρων κρατῶν δὲν εὑρίσκονται εἰς τὸ προπολεμικὸν ἐπίπεδον.

ΤΟ ΕΝΔΕΧΟΜΕΝΟΝ ΑΜΥΝΤΙΚΗΣ ΤΑΚΤΙΚΗΣ ΤΟΥ ΡΑ·Ι·Χ

ΛΟΝΔΙΝΟΝ, 13. (Ἰδιαιτέρα ὑπηρεσία). — Ὁ γνωστὸς Ἄγγλος ἀρθρογράφος κ. Γκάρβιν γράφει εἰς τὸν παρατηρητὴν» ὅτι τὸ 1940 θὰ εἶνε ἀποφασιστικὸν ἔτος εἴτε τερματισθῇ εἴτε ὄχι ἐντὸς αὐτοῦ ὁ πόλεμος. Κατὰ τὴν γνώμην του ἡ περίοδος τῆς ἀβεβαιότητος καὶ τῶν ἀμφιταλαντεύσεων διὰ τοὺς συμμάχους δύναται νὰ παραταθῇ μέχρι τοῦ προσεχοῦς φθινοπώρου. Ἐν ἀντιθέσει πρὸς τὴν γνώμην ὅτι ἡ Γερμανία θὰ ἐξαπολύσῃ ἐπίθεσιν εἰς τὸ δυτικὸν μόλις βελτιωθῇ ὁ καιρὸς ὁ κ. Γκάρβιν φρονεῖ ὅτι ὁ Χίτλερ, ὁ Γκαῖρινγκ καὶ πολλοὶ ἀνώτεροι Γερμανοὶ στρατιωτικοὶ θὰ θελήσουν νὰ ἐφαρμόσουν τὴν θεωρίαν τοῦ στρατηγοῦ Χόφφμαν. Ὁ στρατηγὸς οὗτος τοῦ καϊζερικοῦ στρατοῦ, ὅστις κατηγόρησε τὴν παλαιὰν Γερμανίαν διότι ἔκαμε «ἕνα πόλεμον χαμένων εὐκαιριῶν» συνέστησε εἰς τὸ Ράϊχ ἐπίμονον ἄμυναν εἰς τὸ δυτικὸν καὶ, πολιτικὴν κατακτήσεως καὶ οἰκονομικῆς ἀσφαλείας πρὸς ἀνατολάς. Ἡ πολιτικὴ αὕτη δύναται νὰ ἐφαρμοσθῇ ὑπὸ τοῦ Χίτλερ ἀπὸ τῆς Βαλτικῆς μέχρι τῆς Ἀσίας, ἐν συνεργασίᾳ μὲ τὴν Μόσχαν. Ἐν πάσῃ περιπτώσει, ἀν παρὰ τὴν ἀνωτέρω θεωρίαν, ὁ Χίτλερ ἀποφασίσῃ ἐπίθεσιν κατὰ τοῦ δυτικοῦ μετώπου, αὕτη θὰ ἐπιχειρηθῇ διὰ κυκλωτικῆς κινήσεως διὰ μέσου τῆς Ὁλλανδίας, τοῦ Βελγίου καὶ τοῦ Λουξεμβούργου. Ταυτοχρόνως θὰ ἐνεργηθῇ ἐπίθεσις κατὰ τῆς γραμμῆς Μαζινὸ ἀπὸ πολλῶν σημείων μὲ σκοπὸν τὴν διάσπασιν ἑνὸς τομέως διὰ κολοσσιαίας συγκεντρώσεως ἀεροπορίας, πυροβολικοῦ καὶ τάνκς. Ἡ γερμανικὴ τακτικὴ θὰ συνίσταται εἰς τὴν περίπτωσιν αὐτὴν εἰς βελτιωμένην ἐπανάλήψιν τῆς μεθόδου ἐπιθέσεως, ὁποία ἐχρησιμοποιήθη κατὰ τοῦ Βερντέν.

Ὁ κ. Γκράβιν καλεῖ τοὺς συμμάχους νὰ προετοιμασθοῦν διὰ τὴν περίπτωσιν εἰσβολῆς εἰς Βέλγιον καὶ Λουξεμβοῦργον κατὰ τὰς ἀρχὰς τῆς ἀνοίξεως ἢ ἐνωρίτερον, ὡς ἀν αὕτη ἦτο βεβαία. Τονίζει ὅμως ὅτι «ὀπουδήποτε καὶ ἂν ἐπιτεθῇ ὁ ἐχθρὸς αἱ δυσκολίαι τὰς ὁποίας θὰ συναντήσῃ θὰ εἶνε μεγαλαι καὶ αἱ προοπτικαὶ δυσμενεῖς. Ἂν ἐπιτεθῇ κατὰ τοῦ δυτικοῦ μετώπου, τὸ ὁποῖον εἶνε ἐφωδιασμένον μὲ ὅλα τὰ σύγχρονα ἀμυντικὰ ἔργα, τὸ πιθανώτερον εἶνε ὅτι θὰ ἠττηθῇ, τοῦτο δὲ θὰ ἔχῃ καταστρεπτικὰς συνεπείας. Ἀφ' ἑτέρου ἂν οἱ Γερμανοὶ ἐπιτεθοῦν κατὰ τῆς Ὁλλανδίας καὶ τοῦ Βελγίου, αἱ δυνάμεις τῶν χωρῶν αὐτῶν θὰ προστεθοῦν εἰς τὰς συμμαχικάς. Ἡ κοινὴ γνώμη τῶν οὐδετέρων, κυρίως δὲ τῶν Ἡν. Πολιτειῶν θὰ ἐξεγερθῇ. Ἂν ἡ Γερμανία ἐπιτεθῇ κατὰ τῆς Σκανδιναυΐας, μὲ τὴν συνενοχὴν τῆς Ρωσίας, οἱ Σουηδοὶ καὶ οἱ Νορβηγοὶ θὰ πολεμήσουν ὅπως πολεμοῦν οἱ Φιλλανδοί. Ἐνώπιον τοῦ θεάματος αὐτοῦ τῆς ἐλευθερίας ἀγωνιζομένης μέχρι θανάτου ἐναντίον τῆς εἰσβολῆς, ἀρνούμεθα νὰ πιστεύσωμεν ὅτι ἡ ἀμερικανικὴ οὐδετερότης θὰ παραμείνῃ ψυχρὰ καὶ ἀκλόνητος».

ΟΙ ΝΑΥΤΙΚΟΙ ΕΞΟΠΛΙΣΜΟΙ ΤΩΝ ΗΝΩΜΕΝΩΝ ΠΟΛΙΤΕΙΩΝ

ΠΑΡΙΣΙΟΙ, 13. — Κατὰ τηλεγράφημα τοῦ πρακτορείου Χαβᾶς ἐξ Οὐάσιγκτων, ἡ ἐπὶ τῶν ναυτικῶν κοινοβουλευτικὴ ἐπιτροπὴ ὑπέβαλε εἰς τὸ κογκρέσσον τὴν ἔκθεσίν της ἐν τῇ ὁποίᾳ ἀναφέρει ὅτι ἀπὸ τῆς 20ῆς Ὀκτωβρίου 1937, ὁπότε ἐτέθη εἰς ἐφαρμογὴν τὸ νέον ναυτικὸν πρόγραμμα, καθειλκύσθησαν 28 πολεμικὰ σκάφη, ἐκ τῶν ὁποίων τὰ 12 εὑρίσκονται ἤδη ἐν ὑπηρεσίᾳ. Ἡ ἐπιτροπὴ ἐνέκρινε συμβόλαια διὰ τὴν κατασκευὴν 141 πολεμικῶν σκαφῶν, αἱ διὰ τὰ ὁποῖα δαπάναι ἀνέρχονται εἰς 345.282.856 δολλάρια.

ΛΟΝΔΙΝΟΝ, 13.—Ἀγγέλλεται ἐκ Τόκιο ὅτι ὁ ἐκπρόσωπος τοῦ ἰαπωνικοῦ ὑπουργείου τῶν Ναυτικῶν ἐξέφρασε ζωηρὰς ἀνησυχίας διὰ τὴν μελετωμένην αὔξησιν κατὰ 25 % τῶν ναυτικῶν δυνάμεων τῶν Ἡν. Πολιτειῶν. Φαίνεται, εἶπεν ὁ Ἰάπων ἐπίσημος, ὅτι αἱ Ἡν. Πολιτεῖαι θέλουν νὰ ἐξασφαλίσουν ὑπεροχὴν ἔναντι τοῦ ἰαπωνικοῦ στόλου.

ΒΕΡΟΛΙΝΟΝ, 13.—Τὸ ἡμιεπίσημον γερμανικὸν πρακτορεῖον πληροφορεῖται ἐξ Οὐάσιγκτων ὅτι ἡ Βουλὴ ἐψήφισε μὲ μεγάλην πλειοψηφίαν τὰς πιστώσεις 264.600.000 δολλαρίων, τὰς ὁποίας ἐζήτησε ὁ πρόεδρος Ροὺζβελτ συμπληρωτικὰς διὰ τὴν τρέχουσαν οἰκονομικὴν χρῆσιν καὶ αἱ ὁποῖαι προορίζονται διὰ τὰς ἀνάγκας τοῦ στρατοῦ, τοῦ στόλου, τῆς ἀκτοφυλακῆς καὶ τῆς μυστικῆς ἀστυνομίας.

ΠΑΡΙΣΙΟΙ, 13.— Ἀγγέλλεται ἐξ Οὐάσιγκτων πρὸς τὸ πρακτορεῖον Χαβᾶς, ὅτι ὁ πρόεδρος Ροὺζβελτ ἐδήλωσε χθὲς πρὸς τοὺς δημοσιογράφους, ὅτι δὲν πρόκειται νὰ δώσῃ συγκεκριμένας ὁδηγίας εἰς τὸν παρὰ τῷ πάπᾳ προσωπικὸν ἀπεσταλμένον του κ. Τέϋλορ.

ΣΥΛΛΟΓΙΚΗ ΣΥΜΒΑΣΙΣ ΔΙΑ ΤΟΥΣ ΕΡΓΑΤΑΣ ΚΑΠΝΟΒΙΟΜΗΧΑΝΙΑΣ

Ὑπὸ τοῦ ἁρμοδίου τμήματος διαιτησιῶν τοῦ ὑφυπουργείου Ἐργασίας ὑπεγράφη συλλογικὴ σύμβασις ἐργασίας καθορίζουσα τὰ κατώτατα ὅρια μισθῶν τῶν ἐργατῶν καπνοβιομηχανίας. Διὰ τῆς συμβάσεως ταύτης τὰ καταβληθησόμενα κατώτατα ἡμερομίσθια τῶν ἐργατοτεχνιτῶν καπνοβιομηχανίας καθωρίσθησαν κατὰ κατηγορίας ἐργατῶν ὡς ἀκολούθως: Ἀνδρῶν: α΄) χειριστὰν σιγαροποιητικῶν μηχανῶν δρχ. 105, 6΄) βοηθῶν χειριστῶν σιγαροποιητικῶν μηχανῶν δρχ. 75 διὰ τὸ α΄ ἐξάμηνον ἐργασίας, μετὰ δὲ τὸ α΄ ἐξάμηνον ἐργασίας δρχ. 90, γ΄) κοπτῶν δρχ. 90, δ΄) τροχιστῶν 90, ε΄) βοηθῶν κοπτῶν καὶ τροχιστῶν 75. Ἐπίσης ἡ σύμβασις ὁρίζει ὅτι βοηθοὶ κοπτῶν καὶ τροχιστῶν νοοῦνται, ἅπαντες οἱ ἐργατοτεχνῖται, οἵτινες ἔχουν ἐν συνόλῳ 6 μηνῶν ἐργασίαν εἰς καπνεργοστάσιον ἢ καπνοβιομηχανίαν.

Μετὰ τὴν πάροδον τῶν ἄνω 6 μηνῶν εἰσέρχονται εἰς τὴν κατηγορίαν τῶν κοπτῶν καὶ λαμβάνουν τὸ ὑπὸ τῆς παρούσης συμβάσεως καθοριζόμενον ἡμερομίσθιον. Διὰ τῆς αὐτῆς συμβάσεως καθορίζεται ὅτι τὸ ἡμερομίσθιον τῶν τριπτῶν ἀνέρχεται εἰς τὸ ποσὸν τῶν 75 δρχ, τῶν συντηρητῶν κομμένων καπνῶν εἰς 70, τῶν ἐργατῶν χαρμανίων εἰς 75, τῶν ἐργατῶν ταινιαστῶν εἰς 70, καὶ τῶν τροφοδοτῶν εἰς 75 δρχ. Τὰ ἡμερομίσθια τῶν ἐργατοτεχνιτριῶν γυναικῶν ὡς ἀκολούθως: Διὰ τὴν ἐργάτιδα γενικῶς ἡμερομίσθιον δρχ. 30 καὶ δι' ἐκείνας αἵτινες ἔχουν συμπληρώσει ἐξάμηνον δρχ. 35. Δι' ἄλλων διατάξεων ὁρίζεται ὅτι ἅπαντες οἱ ἄνδρες ἐργάται, οἱ ἐργαζόμενοι εἰς μίαν ἐκ τῶν ἀνωτέρω εἰδικοτήτων λαμβάνουν αὔξησιν 5 δρχ. ὑπολογιζομένην ἐπὶ τῶν ἡμερομισθίων, τὰ ὁποῖα ἐλάμβανον κατὰ τὴν περίοδον τοῦ 1939 καὶ ὑπὸ τὸν ὅρον ὅτι τὸ προσαυξανόμενον ἡμερομίσθιον δὲν θὰ ὑπερβαίνῃ τὸ καθοριζόμενον ἡμερομίσθιον ηὐξημένον κατὰ 5 %. Ἐπίσης ὁρίζεται ὅτι ἅπασαι αἱ γυναῖκες, αἵτινες ἔχουν συμπληρώσει ἐξάμηνον ἐργασίαν καὶ λαμβάνουν ἡμερομίσθιον μέχρι 35 δρχ. θὰ τύχουν αὐξήσεως 5 %. Τέλος ὁρίζεται ὅτι τὰ ἀνωτέρω καθοριζόμενα ὑπὸ τῆς συμβάσεως ἡμερομίσθια δὲν εἶνε δυνατὸν νὰ μειωθοῦν.

ΣΥΛΛΟΓΙΚΗ ΣΥΜΒΑΣΙΣ ΔΙΑΤΟΥΣ ΕΛΑΙΟΧΡΩΜΑΤΙΣΤΑΣ

Ὑπὸ τοῦ ἁρμοδίου τμήματος διαιτησιῶν τοῦ ὑφυπουργείου Ἐργασίας, ὑπεγράφη νέα συλλογικὴ σύμβασις, καθορίζουσα τὰ κατώτατα ὅρια ἡμερομισθίων τῶν ἐλαιοχρωματιστῶν Ἀθηνῶν καὶ Πειραιῶς. Διὰ τῆς ἐν λόγῳ συμβάσεως καθορίζονται τέσσαρες κατηγορίαι ἐλαιοχρωματιστῶν καὶ ἐπὶ τῇ βάσει αὐτῶν καθορίζεται τὸ κατώτατον ὅριον ἡμερομισθίου ὡς ἀκολούθως: Διὰ τοὺς τεχνίτας α΄ δρχ. 120, β΄ 100, βοηθοὺς 75, μαθητευομένους 35. Διὰ τοὺς συμπληρώσαντας τὸ 19ον ἔτος 60. Ἐπίσης καθορίζεται, ὅτι ἐφεξῆς εἰς πᾶσαν ἐκτελουμένην ἐργασίαν οἱ ἐργοδόται προσλαμβάνουν ὑποχρεωτικῶς ποσοστὸν τεχνιτῶν α΄ κατηγορίας, ἀναλογίας ἑνὸς πρὸς τέσσαρας τῶν λοιπῶν ἐν συνόλῳ ἐργαζομένων ἐλαιοχρωματιστῶν.

ΘΑ ΔΙΟΡΙΣΘΟΥΝ ΕΜΠΟΡΙΚΟΙ ΑΚΟΛΟΥΘΟΙ

Ὑπὸ τοῦ ὑπουργικοῦ συμβουλίου ἀπεφασίσθη, ὅπως Ἱδρυθοῦν θέσεις ἐμπορικῶν ἀκολούθων εἰς τὰς διαφόρους πρεσβείας μας. Ἡ ἀνάγκη τῆς παρουσίας οἰκονομικῶν συμβούλων εἰς τὰς πρεσβείας, κατέστη κατὰ τοὺς τελευταίους μῆνας περισσότερον ἐπιτακτικὴ, λόγῳ τῆς ἀναστατώσεως τὴν ὁποίαν ἐπέφερεν ὁ πόλεμος εἰς τὰς διεθνεῖς συναλλαγάς. Ὁ διορισμὸς τῶν ἐμπορικῶν ἀκολούθων ἀποβλέπει εἰς τὴν συνεχῆ μελέτην καὶ παρακολούθησιν τῆς εἰς τὰς ξένας ἀγορὰς καταστάσεως, εἰς τὴν ἔρευναν τῶν δημιουργουμένων ἀναγκῶν καὶ εἰς τὴν παροχὴν ἀκριβῶν πληροφοριῶν πρὸς συντονισμὸν τῶν προσπαθειῶν τοῦ ἑλληνικοῦ ἐμπορίου.

ΠΕΡΙΠΤΕΡΟΝ ΔΙΑ ΤΟΥΣ ΤΟΞΙΚΟΜΑΝΕΙΣ

Κατὰ τὴν τελευταίαν συνεδρίασιν τοῦ Συμβουλίου Κοινωνικῆς Προνοίας καὶ Ἀντιλήψεως ἐλήφθησαν σχετικαὶ ἀποφάσεις πρὸς τὰ ὑπὸ κατασκευὴν ἔργα καὶ τὰς ὑπὸ ἐκπόνησιν μελέτας. Μεταξὺ ἄλλων ἐνεκρίθησαν προσχέδια δι' ἀνέγερσιν περιπτέρων τοξικομανῶν ἐντὸς τοῦ χώρου τοῦ Δημοσίου Ψυχιατρείου Ἀθηνῶν καὶ κατὰ τὰς ἤδη ἐγκεκριμένας γενικὰς αὐτοῦ διατάξεις. Ἡ δαπάνη τοῦ ἔργου προϋπελογίσθη εἰς δραχμὰς 3.000.000. Ὁμοίως ἐνεκρίθη μελέτη δι' ἐπισκευὴν καὶ μεταρρύθμισιν ὑπάρχοντος κτιρίου τοῦ νοσοκομείου Ἀγίας Ἑλένης, προϋπολογιζομένης δαπάνης δραχμῶν 580.000 καὶ μελέτη δι' ἐγκατάστασιν κεντρικῆς θερμάνσεως καὶ ὑδραυλικῶν ἐγκαταστάσεων τοῦ κτιρίου χρονιζόντων ψυχοπαθῶν τοῦ Δημοσίου Ψυχιατρείου Ἀθηνῶν μὲ προϋπολογισμὸν δαπάνης 3.500.000.

Η ΚΥΒΕΡΝΗΤΙΚΗ ΚΡΙΣΙΣ ΕΝ ΙΑΠΩΝΙΑ

ΤΟ ΤΟΚΙΟ ΥΠΟΧΡΕΩΜΕΝΟΝ ΝΑ ΛΥΣΗ ΣΥΝΤΟΜΩΣ ΤΟ ΖΗΤΗΜΑ ΤΗΣ ΚΙΝΑΣ

ΒΕΡΟΛΙΝΟΝ, 13. (Ἰδιαιτέρα ὑπηρεσία). — Τηλεγραφοῦν ἐκ Τόκιο ὅτι μὲ τὴν παραίτησιν τῆς κυβερνήσεως Ἄμπε ἡ Ἰαπωνία ὑφίσταται τὴν τρίτην της κυβερνητικὴν κρίσιν εἰς διάστημα ἑνὸς ἔτους. Φαινομενικῶς, οἱ λόγοι τῶν συχνῶν κυβερνητικῶν μεταβολῶν εἶνε ἐξωτερικοί. Κατ' οὐσίαν, ὅμως, ἡ πολιτικὴ ἀστάθεια ὀφείλεται καὶ εἰς δύο ἀκόμη λόγους, ἴσως σημαντικωτέρους τοῦ πρώτου, καὶ συγκεκριμένως εἰς τὸν πόλεμον τῆς Κίνας ἀφ' ἑνὸς καὶ εἰς τὰς ἐσωτερικὰς δυσχερείας ἀφ' ἑτέρου. Οὕτω, ἡ πρὸ ἔτους περίπου παραίτησις τῆς κυβερνήσεως Κονόε, ἤτις εἶχεν ἀρχίσει τὸν ἐν Κίνᾳ πόλεμον, εἶχεν ὡς ἀφορμὴν τὸν ἀνταγωνισμὸν τῶν στρατιωτικῶν στοιχείων πρὸς τὰ πολιτικά, ἡ διαδεχθεῖσα δὲ αὐτὴν κυβέρνησις Χιρανούμα, μολονότι εἶχε θέσει ὡς βάσιν τοῦ προγράμματός της τὴν ταχεῖαν λύσιν τοῦ κινεζικοῦ, δὲν κατώρθωσε παρὰ νὰ ἐπισωρεύσῃ νέας δυσχερείας, συντελούσης καὶ τῆς ἐπιδεινώσεως τῆς διεθνοῦς καταστάσεως. Τονίζεται χαρακτηριστικῶς, ὅτι ἐκ τῶν 7 μεγάλων δυνάμεων, αἱ ὁποῖαι δροῦν εἰς τὸ προσκήνιον τῆς διεθνοῦς ζωῆς, μόνη ἡ Ἰαπωνία δὲν κατώρθωσε, λόγῳ τῆς ἐσωτερικῆς ἀσταθείας της, νὰ ἔχῃ σταθερὰν πολιτικὴν καὶ σαφεῖς προοπτικὰς κατὰ τὴν κρισιμωτέραν ταύτην περίοδον τῆς παγκοσμίου ἱστορίας, καὶ τὴν στιγμὴν δὲ αὐτήν, μολονότι παρῆλθεν ὁλόκληρον πεντάμηνον ἀπὸ τῆς ἐκρήξεως τοῦ Εὐρωπαϊκοῦ πολέμου, δὲν ἔχει εἰσέτι διαμορφωθῇ μία σαφὴς ἀντίληψις περὶ τῶν ἐπιδιώξεων καὶ τῆς θέσεως τὴν ὁποίαν πρέπει νὰ λάβῃ ἔναντι τοῦ πολέμου ἡ Ἰαπωνία.

Ὑπενθυμίζεται ὅτι αἱ γενικαὶ πολιτικαὶ τάσεις τῆς Ἰαπωνίας ἀποβλέπουν εἰς τὴν κυριαρχίαν τοῦ Εἰρηνικοῦ ὠκεανοῦ ἢ τοὐλάχιστον τοῦ δυτικοῦ τμήματος αὐτοῦ, δηλαδὴ τῆς Κίνας, τῆς Ἰνδοκίνας, τῶν Ὀλλανδικῶν Ἰνδιῶν, τῶν Φιλιππίνων καὶ ὅλων γενικῶς τῶν χωρῶν αἱ ὁποῖαι κεῖνται ἀνατολικῶς τῆς Σιγγαπούρης. Τὰ ἑδάφη, ἐπὶ τῶν ὁποίων ὑφίστανται Ἰαπωνικαὶ βλέψεις τελοῦν τὰ πλεῖστα ὑπὸ τὸν ἔλεγχον τῆς Μ. Βρεταννίας, τῆς Γαλλίας, τῶν Ἡνωμένων Πολιτειῶν, τῆς Ὁλλανδίας καὶ τῆς Σοβιετικῆς Ρωσίας. Κατὰ συνέπειαν, ἐμπόδια διὰ τὴν πραγματοποίησιν τοῦ Ἰαπωνικοῦ προγράμματος θὰ προβάλουν δυνάμεις ἀνήκουσαι εἰς ἀμφοτέρας τὰς ἀνταγωνιζομένας παρατάξεις, διὰ νὰ δυνηθῇ δὲ ἡ Ἰαπωνία νὰ ἐκλέξῃ τὴν κατάλληλον θέσιν, πρέπει νὰ διακρίνῃ πρὸς ποίαν πλευρὰν ὑπάρχουν αἱ ὀλιγώτεραι δυσχέρειαι. Συγκεκριμένως, μέχρι τοῦδε τὸ ἀνακτοβούλιον τοῦ Τόκιο ἐπίστευεν ὅτι οἱ δύο κυριώτεροι ἀνταγωνισταί του ἐν τῇ Ἄπω Ἀνατολῇ εἶνε ἡ Ρωσία κατὰ ξηρὰν καὶ αἱ Ἡν. Πολιτεῖαι κατὰ θάλασσαν.

Αἱ δύο ὅμως αὐταὶ δυνάμεις εὑρίσκονται τὴν στιγμὴν αὐτὴν ψυχολογικῶς, βραδύτερον δὲ ἴσως καὶ θετικῶς, εἰς ἀντίπαλα στρατόπεδα, ὡς ἐκ τούτου δὲ οἱ Ἰάπωνες, διὰ νὰ πραγματοποιήσουν τὰς βλέψεις των, θὰ ἔπρεπε νὰ ἀντιμετωπίσουν ἡ τὴν μίαν ἢ τὴν ἄλλην ἐκ τῶν δύο δυνάμεων. Ἡ τήρησις στάσεως ἀναμονῆς δὲν εὐνοεῖ, κατὰ τοὺς γερμανικοὺς κύκλους, τὰ ἰαπωνικὰ σχέδια, διότι λόγῳ τῆς συνεχίσεως τοῦ ἐν Κίνᾳ πολέμου, ὑπάρχει φόβος, ἡ Ἰαπωνία· μὲ τὴν λῆξιν τοῦ πολέμου, νὰ εὑρίσκεται εἰς τοιαύτην κατάστασιν, ὥστε νὰ μὴ ἔχῃ τὴν δυνατότητα νὰ ἐπωφεληθῇ τῆς διανομῆς τῆς λείας. Κατὰ συνέπειαν, πρέπει νὰ ταχθῇ μὲ τὴν παράταξιν, ἡ ὁποία δημιουργεῖ τοὺς ὀλιγωτέρους κινδύνους καὶ ἀπαιτεῖ τὰς μικροτέρας θυσίας μὲ τὰς μεγαλυτέρας δυνατότητας κερδῶν. Προηγουμένως, κατὰ τοὺς γερμανικοὺς κύκλους, πρέπει νὰ ἐξετασθῇ ποίαν θέσιν ἔχει τὸ κινεζικὸν ζήτημα ἐντὸς τοῦ πλαισίου τοῦ παγκοσμίου προβλήματος. Σχετικῶς τονίζεται ὅτι ἡ δύναμις, ἡ ἀσκοῦσα τὴν μείζονα ἐπιρροὴν ἐπὶ τῆς κυβερνήσεως τοῦ στρατάρχου Τσάνγκ Κάϊ Σέκ, εἶνε ἡ Σοβιετικὴ Ρωσία. Τοῦτο δὲ διότι κατόπιν τῆς καταλήψεως τῶν κινεζικῶν παραλίων ὑπὸ τῆς Ἰαπωνίας, αἱ ἄλλαι δυνάμεις ἔχασαν τὴν ἐπαφὴν μετὰ τῆς κυβερνήσεως τοῦ Κινέζου στρατάρχου. Κατὰ συνέπειαν, ἡ σύγκρουσις τῆς Ἰαπωνίας πρὸς τοὺς Ρώσους θὰ ἔχῃ ὡς ἀποτέλεσμα τὴν συνέχισιν τοῦ ἐν Κίνᾳ πολέμου μὲ ὅλας τὰς δυσμενεῖς ἕως τώρα συνεπείας του διὰ τὴν Ἰαπωνίαν. Τοὐναντίον, ἡ πολιτικὴ τῆς ἀδιαλλαξίας πρὸς τὰς δυτικὰς δυνάμεις θὰ εἶχεν ἄμεσον κέρδος, τὴν ἀπόκτησιν τοῦ ἐλέγχου ἐπὶ τῶν ἐν Κίνᾳ ξένων ἐκχωρήσεων. Οἱ Γερμανοὶ φρονοῦν, ὅτι θὰ ἦτο δυνατὴ μία συνδιαλλαγὴ μετὰ τῆς Κίνας, ἐπὶ τῇ βάσει τῆς διατηρήσεως ἐκ μέρους τῆς Ἰαπωνίας ἐμπορικῶν καὶ στρατηγικῶν θέσεων ἐπὶ τῶν κινεζικῶν ἀκτῶν. Διὰ τοῦ τρόπου τούτου οἱ Ἰάπωνες θὰ ἀπέκτων τὴν ἐλευθερίαν κινήσεων, τῆς ὁποίας ἔχουν ἀνάγκην, συγχρόνως δὲ θὰ ἠδύναντο νὰ ὀργανώσουν τὴν οἰκονομικὴν ἐκμετάλλευσιν τῶν κινεζικῶν πρώτων ὑλῶν, ὥστε νὰ δύνανται νὰ ἀπαλλαγοῦν ἀπὸ τὴν πίεσιν τῶν Ἡν. Πολιτειῶν, αἱ ὁποῖαι ἀποτελοῦν σήμερον τὸν κυριώτερον προμηθευτήν των.

ΛΟΝΔΙΝΟΝ, 13. (Ἰδιαιτέρα ὑπηρεσία).— Κατὰ τηλεγραφήματα ἐκ Ν. Ὑόρκης, ὁ ἄλλοτε ὑπουργὸς τῶν Ἐξωτερικῶν κ. Στίμσον, δι' ἐπιστολῆς του πρὸς τοὺς «Τάϊμς τῆς Ν. Ὑόρκης», ἐκφράζει τὴν γνώμην, ὅτι τὸ κογκρέσσον πρέπει νὰ ἀπαγορεύσῃ τὴν ἐξαγωγὴν εἰς Ἰαπωνίαν ὅπλων καὶ πυρομαχικῶν, καθὼς καὶ πρώτων ὑλῶν, ἀπαραιτήτων διὰ τὴν κατασκευὴν πολεμικοῦ ὑλικοῦ. Οἱ πολιτικοὶ κύκλοι τῶν Ἡν. Πολιτειῶν ἀποδίδουν μεγάλην σημασίαν εἰς τὴν ὡς ἄνω ἐπιστολήν, λόγῳ τῆς προσωπικότητος τοῦ ἐπιστολογράφου, τοῦ πλέον καταποτισμένου εἰς τὰ ἐξωτερικὰ ζητήματα ἐκ τῶν μελῶν τοῦ ρεπουμπλικανικοῦ κόμματος καὶ διότι ἡ δημοσίευσις τῆς ἐπιστολῆς ἐγένετο 15 ἡμέρας πρὶν ἐκπνεύσῃ ἡ προθεσμία διὰ τὴν καταγγελίαν τῆς μεταξὺ τῶν δύο χωρῶν ἐμπορικῆς συμφωνίας. Ἐν τῷ μεταξὺ τηρεῖται μυστικότης ἐν σχέσει μὲ τὴν πιθανὴν ἢ μὴ ἀνανέωσιν τῆς ἐμπορικῆς ταύτης συμφωνίας.

ΝΕΑ ΣΥΝΑΛΛΑΓΜΑΤΙΚΑ ΜΕΤΡΑ ΕΝ ΑΓΓΛΙΑ:

ΛΟΝΔΙΝΟΝ, Ἰανουάριος. (Ἰδιαιτέρα ὑπηρεσία).— Ἡ ἀγγλικὴ κυβέρνησις, ὡς εἶνε γνωστόν, ἐπέβαλε τὴν ἡμέραν τῆς κηρύξεως τοῦ πολέμου, τὸν παρελθόντα Σεπτέμβριον ἔλεγχον ἐπὶ τοῦ ξένου συναλλάγματος καὶ διαφόρους ἄλλους περιορισμοὺς εἰς τὴν ἐξαγωγὴν τῶν κινητῶν ἀξιῶν, ἵνα οὕτω, ἀφ' ἑνὸς μὲν ἐμποδίσῃ τὴν ἔξοδον χρυσοῦ ἐκ τῆς Ἀγγλίας καὶ