ΤΙΜΗ ΦΥΛΛΟΥ ΔΡΧ. 2

ΕΞΑΣΕΛΙΔΟΣ

ΑΘΗΝΑΙ ΕΤΟΣ ΙΒ'- ΑΡ 12-231

ΔΙΕΥΘΥΝΤΗΣ
ΣΤΕΦ. Ι. ΠΕΣΜΑΖΟΓΛΟΥ
(Στοά Πεσμαζόγλου)

ΓΡΑΦΕΙΑ
Στοά Πεσμαζόγλου. Τηλέφωνα: 31-534, 22-711

ΟΡΟΙ ΣΥΝΔΡΟΜΩΝ

ΕΣΩΤΕΡΙΚΟΥ		ΕΞΩΤΕΡΙΚΟΥ	
Έτησία	Δρ. 720	Έτησία	£ 2-0-0
Έξάμηνος	» 360	Έξάμηνος	» 1-5-0
Τρίμηνος	» 180	Άμερικῆς	$ 12

Η ΠΡΩΪΑ

ΠΕΜΠΤΗ
24
ΙΟΥΝΙΟΥ 1937
"Ανατολή ἡλίου 5.6'.— Δύσις 7.48"
Γενέθλιον Ἰωάννου Προδρόμου

Η ΜΕΓΑΛΗ ΟΞΥΤΗΣ ΠΑΡΗΛΘΕ

Ἡ διαπιστωθεῖσα κατὰ τὴν προχθεσινὴν συνάντησιν τῶν πρεσβευτῶν Γαλλίας, Γερμανίας καὶ Ἰταλίας μετὰ τοῦ κ. Ἔνδεν ἐν Λονδίνῳ, ἀσυμφωνία τῶν τεσσάρων δυνάμεων ὡς πρὸς τὰ ληπτέα μέτρα κατόπιν τοῦ ἐπεισοδίου τοῦ γερμανικοῦ καταδρομικοῦ «Λειψία», ἐδημιούργησε μίαν ἀτμόσφαιραν ἐξαιρετικῆς ἐντάσεως. Αἱ διάφοροι ἐληροφορίαι ἔφερον τὴν Γερμανίαν καὶ τὴν Ἰταλίαν ἀποφασισμένας νὰ ἀναλάβουν ἐλευθερίαν δράσεως. Μία ναυτικὴ ἐπίδειξις τῶν στόλων τῶν δύο δυνάμεων πρὸ τῆς Βαλένθια ἐθεωρεῖτο ὡς βεβαία καὶ μόνον ἐλπίδες ἐξεφράζοντο, ὅτι ἡ ἐπίδειξις αὕτη δὲν θὰ ἔφθανε μέχρι βομβαρδισμοῦ τῆς πρωτευούσης τῆς ἐρυθρᾶς Ἱσπανίας, πρᾶγμα τὸ ὁποῖον θὰ εἶχεν, ὡς εἶνε εὐνόητον, σοβαρὰς συνεπείας, δεδομένου, ὅτι ἡ Ἀγγλία καὶ ἡ Γαλλία δὲν θὰ παρίσταντο ἀπαθεῖς θεαταὶ τοιούτων γεγονότων. Ἡ δρᾶσις ὅμως ἐτόνισε μετεχειρίσθη τὰς τελευταίας ἡμέρας ὁ κ. Ἥντεν ἐν τῇ Βουλῇ τῶν Κοινοτήτων, οὐδεμίαν ἄφινεν ἀμφιβολίαν περὶ τούτου. Οὕτως, ὑπὸ τῶν διεθνῶν διπλωματικῶν κύκλων καὶ τοῦ Τύπου, ἡ κατάστασις ἐκρίνετο ὡς περιελθοῦσα εἰς ὀξύτατον σημεῖον, διετυπώνοντο δὲ σοβαροὶ φόβοι ὡς πρὸς τὸ ἄμεσον μέλλον αὐτῆς ταύτης τῆς εἰρήνης τοῦ κόσμου.

Εὐτυχῶς, οἱ προαναφερθέντες φόβοι ἀπεδείχθησαν κάπως ὑπερβολικοί. Οἱ ἐπιδοθεῖσαι χθὲς εἰς τὸ φῶς "Οφφις διακοινώσεις τῆς Γερμανίας καὶ τῆς Ἰταλίας, διὰ τῶν ὁποίων αἱ δύο Δυνάμεις δηλοῦν ὅτι συνεπείᾳ τῆς διαπιστωθείσης ἀσυμφωνίας κατὰ τὴν σύσκεψιν τῶν πρεσβευτῶν, ἀποσύρονται τοῦ ναυτικοῦ ἐλέγχου ἐν Ἱσπανίᾳ, ἔθεσαν τέρμα εἰς τὴν ἀβεβαιότητα καὶ προσέδωσαν νέον συγκεκριμένον περιεχόμενον εἰς τὴν κατάστασιν. Βεβαίως, θὰ ἦτο παράτολμον καὶ ἐκτὸς τῆς πραγματικότητος νὰ διαπιστώσῃ τις ὅτι ἡ κρίσις παρῆλθεν ἐντελῶς καὶ ὅτι τὰ πράγματα ἐξωμαλύνθησαν. Ἐν τούτοις, ἡ μεγάλη ὀξύτης παρῆλθε καὶ χωρὶς νὰ ἔχουν ἐκλείψει οἱ κίνδυνοι, αἱ ἄμεσοι περιπλοκαὶ ἀπεφεύχθησαν. Τὸ γεγονὸς ὅτι ἡ Ἰταλία καὶ ἡ Γερμανία ἀπεφάσισαν μὲν νὰ ἀποσυρθοῦν ἐκ τοῦ ναυτικοῦ ἐλέγχου, ἀλλὰ θεωροῦν ἄθικτον τὴν συμφωνίαν περὶ μὴ ἐπεμβάσεως καὶ ἐξακολουθοῦν νὰ παραμένουν ἐν τῇ ἐπιτροπῇ τοῦ Λονδίνου, εἶνε ἀρκετὰ ἐνθαρρυντικόν. Διότι τοιουτοτρόπως ἐξακολουθοῦν νὰ θεωροῦν ἑαυτὰς δεσμευομένας ἐκ τῆς ἐν λόγῳ συμφωνίας καὶ ἑπομένως ἀπομακρύνουν τοὺς φόβους περὶ ἀνακτήσεως ἐλευθερίας ἐνεργείας. Ἀφ' ἑτέρου ἡ παρασχεθεῖσα πρὸς τὸν ἐν Βερολίνῳ "Αγγλον πρεσβευτὴν διαβεβαίωσις ὑπὸ τοῦ φὸν Νόϋρατ, ὅτι ἡ Γερμανία θὰ περιορισθῇ εἰς τὴν ἀποχώρησιν ἐκ τοῦ ναυτικοῦ ἐλέγχου, ἀποτελεῖ οὐσιῶδες σημεῖον — ὡς ἐτόνισε καὶ ὁ κ. Ἥντεν ἐν τῇ Βουλῇ χθὲς τὴν νύκτα. Ἀσφαλῶς ἡ ἀποχώρησις ἀποτελεῖ μίαν ἀνωμαλίαν, συγχρόνως ὅμως καὶ τὸ ἧσσον κακόν. Διότι οὕτω ἀπομακρύνεται τὸ ἐνδεχόμενον νὰ ἴδωμεν αὖριον γερμανικὰ καὶ ἰταλικὰ θωρηκτὰ περιπολοῦντα ἐν ἐπιδείξει ἐξωθι τῆς Βαλένθια ἢ καὶ βομβαρδίζοντα αὐτήν, μὲ τὰς τραγικὰς συνεπείας τὰς ὁποίας θὰ εἶχε τὸ πρᾶγμα. Καὶ εἰς τὰς κρισίμους στιγμὰς ἡ ἀναβολὴ τῆς ἐκρήξεως ἀποτελεῖ ἓν κέρδος, διότι ἐν τῷ μεταξὺ παρέρχεται ἡ ἔξαψις, δημιουργοῦνται δεύτεραι σκέψεις, αἱ ὁποῖαι, ὡς γνωστόν, εἶνε παντοτε αἱ σοφώτεραι καὶ αἱ ἐλπίδες τελικῆς ἀποφυγῆς τῆς καταστροφῆς πολλαπλασιάζονται. Διὰ τοὺς λόγους αὐτοὺς ὅλοι οἱ πραγματικοὶ φίλοι τῆς εἰρήνης θὰ χαροῦν ἐκ τῆς σημειωθείσης χθὲς ἐλαφρᾶς χαλαρώσεως τῆς διεθνοῦς ἐντάσεως.

Σημειώσεις

Ἡ νέα κρίσις

Ἡ κυρία ἢ ὁ κύριος ποὺ ἀποφασίζουν ν' ἀγοράσουν μερικὰ πράγματα τῆς πρώτης ἀνάγκης, ἀρχίζουν νὰ περιέρχωνται τὰ ἐμπορικά, νὰ ἐξετάζουν καὶ νὰ διαλέγουν καὶ εἰς τὸ τέλος νὰ συζητοῦν περὶ τῆς τιμῆς. Πόσο εἴπατε παρακαλῶ; Εἰς ἀπάντησιν ὁ ὑπάλληλος, μὲ τὸ σύνηθες τρυφερὸν μειδίαμα ὅλων τῶν ὑπαλλήλων ποὺ ἐτοιμάζονται νὰ «κόψουν» τὸν πελάτην, ἐπαναλαμβάνει τὸν ἀριθμὸν τῶν δραχμῶν ὁ ὁποῖος ὅμως συμβαίνει νὰ εἶνε ἀσκετὰ μεγαλύτερος ἀπὸ ἐκεῖνον ποὺ εἶχεν ὑπ' ὄψιν του ὁ κύριος ἢ ἡ κυρία. Καὶ αὐτὴ ἡ ἱστορία ἐπαναλαμβάνεται τακτικὰ κάθε φορὰν ποὺ ὁ ἀγοραστὴς ἀποφασίζῃ νὰ κάμῃ ἕνα γύρον εἰς τὰ ἐμπορικὰ διὰ νὰ ψωνίσῃ. Τί συμβαίνει λοιπόν;

Συμβαίνει ὅτι αἱ τιμαὶ ὅλων τῶν πραγμάτων ἀρχίζουν ν' ἀνεβαίνουν μὲ ὅλην σταθερότητα. Εἴτε χαρτὶ τοῦ γραμμοφώνου θελήσετε ν' ἀγοράσετε, εἴτε μερικὰ ζεύγη κάλτσες, εἴτε ἠλεκτρικοὺς λαμπῆρες, εἴτε μανδύλια, εἴτε ὄφασμα διὰ κοστούμι, θὰ ἀντιληφθῆτε ὅτι οἱ τιμὲς ἀνεβαίνουν. Καὶ ἀνεβαίνουν ὄχι μόνον ἐν συγκρίσει μὲ τὶς περυσινὲς τιμὲς αὐτῶν τῶν πραγμάτων, ἀλλ' ἐν συγκρίσει μὲ τὶς τιμὲς τοῦ περασμένου μηνός. Ὁ ἀγοραστής, φυσικά, διαμαρτύρεται. Ἀλλ' ὁ ἔμπορος μὲ τὸ συνειθισμένον γλυκύτατον μειδίαμα ἀναλαμβάνει νὰ σᾶς ἐξηγήσῃ πῶς ἔχουν τὰ πράγματα, τὸ πῶς καὶ τὸ διατί αὐξάνουν οἱ τιμές, διὰ νὰ μὴ σᾶς περάσῃ τυχὸν ἡ ἰδέα ὅτι πρόκειται περὶ αἰσχροκερδείας.

Πραγματικὰ λοιπὸν δὲν πρόκειται περὶ αἰσχροκερδείας. Κάθε ἄλλο μάλιστα. Οἱ Ἕλληνες ἔμποροι ἔχουν ἀρκετὰ καλὰ τὴν δουλειά των ὥστε νὰ μὴ καταφύγουν σ' αὐτὸ τὸ σύστημα παρὰ πολὺ σπανίως. Συμβαίνει ὅμως ὅτι εὑρισκόμεθα τώρα εἰς τὴν ἀρχὴν ἑνὸς μεγάλου καὶ κοσμοϊστορικοῦ γεγονότος καὶ ὅτι ἁπλούστατα ὑφιστάμεθα ἀναγκαστικὰ τὶς συνέπειές του. Καὶ τὸ γεγονὸς αὐτὸ εἶνε ὅτι ἡ κρίση, ἡ μεγάλη οἰκονομικὴ κρίση, ἡ κρίση ποὺ ἐτσάκισε κυριολεκτικῶς τόσα χρόνια τώρα ὅλον τὸν κόσμο, ποὺ ἔφερε μαρασμοὺς καὶ συμφορές, ἡ κρίση ἀρχίζει τώρα νὰ περνᾷ. Αὐτὸ εἶνε τὸ μέγα κοσμοϊστορικὸν γεγονός.

Μάλιστα, ἀγαπητὲ κύριε, λέγει ὁ ἔμπορος, μὲ τὸ μελιστάλακτον μειδίαμα, ἡ κρίση περνᾷ ὁριστικά. Καὶ ἐπειδὴ περνᾷ ἡ κρίση ἀνεβαίνουν οἱ τιμὲς τῶν πρώτων ὑλῶν, ὅλων τῶν πρώτων ὑλῶν, τῶν μετάλλων, τῶν μαλλιῶν, τῶν ξύλων, τῶν χαρτιῶν, τῶν χημικῶν παρασκευασμάτων, τῶν πάντων. Αὐτὸ εἶνε τὸ πρῶτον ἀποτέλεσμα τῆς νέας καταστάσεως ποὺ ἀρχίζει νὰ δημιουργῆται τώρα, ἡ αὔξησις τῶν τιμῶν. "Οσον καιρὸν ἐπικρατοῦσε ἡ κρίση, οἱ τιμὲς τῶν πρώτων ὑλῶν εἶχαν πέσει σὲ μιὰ ἀπελπιστικὴ χαλαρότητα. Καὶ ὁ λόγος εἶνε φυσικὰ ὅτι δὲν ὑπῆρχον ἀγορασταί. Ἀλλὰ τώρα ἡ κρίση περνᾷ, ἡ ἀγοραστικὴ κίνησις δυναμώνει, ἄρα κατὰ συνέπειαν οἱ τιμὲς τῶν ἐμπορευμάτων, ὅλων τῶν ἐμπορευμάτων ἀνεβαίνουν. Καὶ νὰ ἔχετε ὑπ' ὄψιν σας, ἀγαπητὲ κύριε, ὅτι θ' ἀνεβοῦν ἀκόμη περισσότερο. Ξέρετε πόσο ἀνέβηκε ἡ τιμὴ τοῦ σιδήρου ἀπὸ πέρυσι ὡς φέτος;

Ἀλλ' ὁ κύριος προτιμᾷ νὰ μὴ μάθῃ καθόλου πόσο ἀνέβηκε καὶ πόσο πρόκειται ν' ἀνεβῇ ἀκόμη ἡ τιμὴ τοῦ σιδήρου. Συλλογίζεται ὅτι ὁ ἔμπορος ἔχει δίκηο προφανῶς, ὅτι ἀφοῦ ἐπέρασε ἡ τρομερὴ ἀρρώστεια τῆς κρίσεως δίκαιον εἶνε νὰ περάσῃ στὸ στάδιο τῆς ἀναρρώσεως ἡ διεθνὴς ἀγορά. Καὶ εἶνε πολὺ φυσικὸν ν' αὐξάνουν οἱ τιμὲς τῶν πρώτων ὑλῶν ἀφοῦ παρουσιάζονται ἀγορασταί. "Εχουν λοιπὸν δίκηο οἱ ἔμποροι, δὲν μπορεῖ νὰ τοὺς κατηγορήσῃ κανείς. Ἀλλ' ἦτο ἀνάγκη, σᾶς παρακαλῶ, νὰ περάσῃ ἡ κρίσις; Δὲν μποροῦσε νὰ παραταθῇ ἀκόμη; Δὲν μποροῦσε νὰ γίνῃ καθεστώς; Τὴν εἴχαμε συνηθίσει τόσα χρόνια τώρα, εἴχαμε προσαρμοσθῆ σ' αὐτήν, εἴχαμε κανονίσει τὴν ζωή μας. Ὁρίστε τώρα ποὺ αἰφνιδίως ἀρχίζει νὰ περνᾷ καὶ μᾶς ὑποχρεώνει νὰ πληρώσωμε ἐμεῖς τὰ ἔξοδα.

Διότι αὐτὸ συμβαίνει τώρα. Ἐπέρασε ἡ ἀρρώστεια, ἀρχισε ἡ ἀνάρρωσις καὶ τὰ ἔξοδα τῆς ἀναρρώσεως καλεῖται νὰ τὰ πληρώσῃ ὁ κοσμάκης. "Εχει ἄδικο λοιπὸν νὰ νοσταλγῇ κανεὶς τὸν καιρὸ τῆς ἀρρώστειας! Τότε τὰ μαλλιὰ καὶ τὰ χαρτιὰ τὰ σίδερα καὶ τὰ ξύλα εἶχαν τὸ μισὸ τῆς τιμῆς ποὺ ἔχουν σήμερα. Ἦταν ἢ δὲν ἦταν εὐλογημένη ἡ ἀρρώστεια; Χωρὶς νὰ θέλῃ συλλογίζεται κανεὶς ὅτι ἡ ἀρρώστεια ἐπέρασε μὲν ἀλλ' οἱ ἄνθρωποι ἀρχίζουν τώρα νὰ ὑποφέρουν. Ἐπέρασε ἡ κρίσις τῶν παραγωγῶν καὶ ἀρχίζει τώρα μιὰ νέα κρίσις, ἡ κρίσις τῶν ἀγοραστῶν. Ποιὰ εἶνε φοβερώτερη ἀπὸ τὴν ἄλλη; Καὶ οἱ δυό. Ἡ κάθε μία γιὰ κεῖνον ποὺ τὴν ὑφίσταται. Καὶ ὕστερα κάθονται καὶ σᾶς λέγουν οἱ διάφοροι θεωρητικοὶ ὅτι ὑπάρχει «ἀλληλεγγύη» συμφερόντων. Δὲν βαρυέσθε. "Οταν ὁ παραγωγὸς ἀναρρωνύῃ ὁ ἀγοραστὴς ἀρρωσταίνει. Καὶ ὁ δυστυχὴς ἔμπορος ποὺ βρίσκεται στὴ μέση ἀγωνιᾷ καὶ προσπαθεῖ νὰ βρῇ τὴν ἄκρη. Αὐτὴ εἶνε ἡ κατάστασις.

SER

ΕΞ ΑΙΤΙΑΣ ΤΩΝ ΙΣΠΑΝΙΚΩΝ

Ο ΝΕΟΣ ΚΙΝΔΥΝΟΣ ΤΗΣ ΕΙΡΗΝΗΣ

ΕΚ ΤΩΝ ΤΟΡΠΙΛΛΙΣΜΩΝ ΤΟΥ ΚΑΤΑΔΡΟΜΙΚΟΥ «ΛΕΙΨΙΑ»

Η ΓΕΡΜΑΝΙΑ ΘΑ ΠΡΟΒΗ ΕΙΣ ΝΑΥΤΙΚΗΝ ΕΠΙΔΕΙΞΙΝ

ΠΩΣ ΕΞΕΙΛΙΧΘΗ ΤΟ ΖΗΤΗΜΑ

ΛΟΝΔΙΝΟΝ, Ἰούνιος. (Ἰδιαιτέρα ὑπηρεσία). — Τὸ ἐπεισόδιον τοῦ τορπιλλισμοῦ τοῦ γερμανικοῦ καταδρομικοῦ «Λειψία» ὑπὸ ὑποβρυχίων, ἅτινα ὑπὸ τῶν γερμανικῶν κύκλων χαρακτηρίζονται ὡς ἱσπανικὰ κυβερνητικά, τείνει νὰ προσλάβῃ τεραστίας διαστάσεις καὶ νὰ δημιουργήσῃ νέους κινδύνους διὰτὴν εἰρήνην, μολονότι ὑπῆρξε κατὰ πολὺ ἐλαφρότερον τοῦ ἐπεισοδίου τοῦ «Ντόϋτσλαντ» καὶ δὲν εἶχε τὰς τραγικὰς συνεπείας ἐκείνου. Ἤδη ἐκφράζονται σοβαρώτεραι ἀνησυχίαι περὶ τῶν περιπλοκῶν, τὰς ὁποίας θὰ ἦτο δυνατὸν νὰ προκαλέσῃ εἰς τὴν ὄλην ἐυχάριστον διεθνῆ κατάστασιν.

Αἱ συνθῆκαι ὑπὸ τὰς ὁποίας ἐγνώσθη τὸ ἐπεισόδιον τοῦτο εἶνε αἱ ἀκόλουθοι. Τὴν 19ην Ἰουνίου τὸ γερμανικὸν πρακτορεῖον D. N. B. ἀνεκοίνωσε τὰ ἑξῆς: «Τὴν 15ην Ἰουνίου, εἶχε κυκλοφορήσει μεταξὺ τῶν ξένων κύκλων ἡ φήμη ὅτι τὸ «Λειψία» εἶχε τορπιλλισθῆ καὶ βυθισθῆ. Πράγματι ὁ κυβερνήτης τοῦ «Λειψία» ἀνακοινοῖ ὅτι τὴν 15ην Ἰουνίου εἶχον ριφθῆ ἐναντίον τοῦ σκάφους βορείως τοῦ Ὀράν εἰς τὰς 9 καὶ 25', τὰς 9 καὶ 26' καὶ τὰς 9 καὶ 58', τορπίλλαι, τὴν ὁποίαν τὸ σφύριγμα εἶχε παρακολουθηθῆ τῇ βοηθείᾳ ἀκουστικῶν μηχανημάτων. Ἀλλὰ τὸ «Λειψία» δὲν εἶχε προσβληθῆ. Ἐθεωρήθη, λοιπὸν προγειλε διὰ τοῦ ραδιοφωνικοῦ στα θμοῦ τοῦ Μπιλμπάο ὅτι στολίσκος ἀντιτορπιλλικῶν θὰ ἔπλεεν εἰς τὴν Μεσόγειον διὰ γ' ἀπαλλαγῇ τὰ ὕδατα ἀπὸ τὰ ἰταλικὰ καὶ τὰ γερμανικὰ ὑποβρύχια. Τὴν πρωΐαν τῆς 15ης Ἰουλίου ἐρρίφθησαν κατὰ τοῦ «Λειψία» τρεῖς τορπίλλαι. Κατὰ περίεργον τρόπον, τὸ ἀπόγευμα τῆς ἰδίας ἡμέρας ἐκυκλοφόρησεν εἰς τὸ Βερολῖνον ἡ φήμη, ὅτι τὸ σκάφος τοῦτο κατεβυθίσθη. Οὐδεμία ἀμφιβολία ὅτι ἡ φήμη αὕτη εἶχε τεθῆ εἰς κυκλοφορίαν ὑπὸ τῶν ἰδίων τῶν ἐπιτεθέντων καὶ ὑπό τινος κυβερνήσεως εὐνοούσης τὴν Βαλένθιαν. Οἱ ἐρυθροὶ προαισθανόμενοι ὅτι πλησιάζει ἡ στιγμὴ νὰ χάσουν τὸ παιγνίδι, ἀπεφάσισαν νὰ ἐξωθήσουν τὰ πράγματα εἰς τὰ ἔσχατα καὶ νὰ πράξουν τὸ πᾶν διὰ νὰ προκαλέσουν διεθνεῖς περιπλοκάς. Θὰ ἔπρεπε, λοιπόν, αἱ τέσσαρες κυβερνήσεις αἱ ἐπιφορτισμέναι μὲ τὸν ἔλεγχον νὰ αὐστηρὸν μάθημα, ἄνευ τοῦ ὁποίου ἡ καταστροφὴ εἶνε ἀναπόφευκτος.

Αὐτὴ ἦτο ἡ γερμανικὴ ἄποψις τὴν ἡμέραν τῆς ἀνακοινώσεως τοῦ ἐπεισοδίου καὶ τῆς πτώσεως τοῦ Μπιλμπάο. Ἐν τῷ μεταξὺ, ἡ κυβέρνησις τῆς Βαλένθιας διὰ τοῦ ὑπουργοῦ της Ἐθνικῆς Ἀμύνης κ. Πριέτο διέψευδε κατηγορηματικῶς τὴν ἀποδιδομένην εἰς ὑποβρύχιά της ἐπίθεσιν, ἐβεβαίου ὅτι ταῦτα κατὰ τὰς ὥρας τῶν ἀποπειρῶν ἐναντίον τοῦ γερμανικοῦ πολεμικοῦ εὑρίσκοντο ἐντὸς τοῦ λιμένος καὶ προσεφέρετο νὰ παράσχῃ εἰς μίαν ἀνακριτικὴν Ἐπιτροπὴν ὅλα τὰ μέσα διὰ τὴν ἐξακρίβωσιν τοῦ ἰσχυρισμοῦ της. Ἀφ' ἑτέρου εἰς τοὺς κύκλους τοῦ Λονδίνου, χωρὶς νὰ τίθεται ἐν ἀμφιβόλῳ ἡ καλὴ πίστις τοῦ κυβερνήτου τοῦ «Λειψία», ἐθεωρεῖτο ἀνεπαρκὴς ἡ βεβαίωσίς του στηριζομένη ἐπὶ τῆς μαρτυρίας τοῦ πληρώματος καὶ διετυπουτο ἡ ἄποψις, ὑπὸ τοῦ ἰδίου τοῦ κ. Ἥντεν, ὅτι πρέπει νὰ γίνῃ σχετικὴ ἀνάκρισις.

Τὴν Δευτέραν καὶ τὴν Τρίτην ἐπηκολούθησαν ἀλλεπάλληλοι συσκέψεις τῶν πρεσβευτῶν τῆς Γαλλίας, τῆς Ἰταλίας καὶ τῆς Γερμανίας μετὰ τοῦ κ. Ἥντεν διὰ τὴν ἐξεύρεσιν λύσεως τῆς καταστάσεως. Εὐθὺς ἀπὸ τῆς πρώτης στιγμῆς ἀπεδείχθη ὅτι ἡ Ἀγγλία καὶ ἡ Γαλλία δὲν θὰ ἦσαν ἐπ' οὐδενὶ λόγῳ διατεθειμέναι νὰ συγκατατεθοῦν εἰς τὴν ναυτικὴν ἐπίδειξιν κατὰ τῆς Βαλένθιας, τὴν ὁποίαν ἐζήτουν ἡ Γερμανία μετὰ τῆς Ἰταλίας. Αἱ δύο πρῶται Δυνάμεις διετύπωσαν τὴν γνώμην ὅτι ἐπιβάλλεται νὰ καταρτισθῇ ἀνακριτικὴ Ἐπιτροπή, ἐνῷ αἱ ἄλλαι δύο ἐνέμειναν ἐπὶ τῆς ἀνάγκης τῆς ναυτικῆς ἐπιδείξεως. Κατὰ τὸ ἐκδοθὲν ἐν Λονδίνῳ τὴν ἑσπέραν τῆς Τρίτης ἐπίσημον ἀνακοινωθὲν «κατέστη ἀδύνατον νὰ ἐπέλθῃ συμφωνία ἐπὶ τῶν μέτρων τὰ ὁποῖα δέον νὰ ληφθοῦν εἰς τὴν περίπτωσιν τῆς ἐπιθέσεως κατὰ τοῦ γερμανικοῦ καταδρομικοῦ «Λειψία». Ἀπὸ τῆς μιᾶς πλευρᾶς ἐκρίθη ὅτι ἐφ' ὅσον ἐξετάζονται ἀπὸ κοινοῦ αἱ προτάσεις πρὸς ἐνίσχυσιν τῆς ἀσφαλείας τῶν ἐκτελούντων τὰς περιπολίας τοῦ ἐλέγχου πολεμικῶν τῶν τεσσάρων Δυνάμεων, δὲν ἔπρεπε νὰ ληφθοῦν — μέχρις ὅτου ἠθελον ἐξακριβωθῆ αἱ περιστάσεις ὑπὸ τὰς ὁποίας ἐπῆλθον τὰ ἐπεισόδια — μέτρα ἐναντίον τῆς ὑπαιτίου δι' αὐτὰ μερίδος ἐκ τῶν διαμαχομένων ἐν Ἱσπανίᾳ. Ἀφ' ἑτέρου ἐκράτησεν ἡ ἄποψις ὅτι τὰ γεγονότα εἶχον πλήρως διευκρινισθῆ καὶ ὅτι τὰ ἐπεισόδια ἦσαν τοιαῦτα, ὥστε νὰ ἀπαιτοῦν ἄμεσον δρᾶσιν πρὸς τὸν σκοπὸν τοῦ νὰ διατηρηθῇ ἡ ἀλληλεγγύη τῶν Δυνάμεων καὶ νὰ ἀποσοβηθῇ ἡ ἐπαναλῆψις παρομοίων ἐπεισοδίων. Ἡ ἀσυμφωνία ἐπῆλθεν ἐπὶ τῆς προτάσεως δι' ἧς ἐζητεῖτο ἡ ἐνεργεια ἀμέσου ναυτικῆς ἐπιδείξεως τῶν τεσσάρων Δυνάμεων πρὸ τῶν ἀκτῶν τῆς Βαλένθιας».

Μετὰ τὴν δημοσίευσιν τοῦ ἀνακοινωθέντος τούτου καὶ τὴν διαπίστωσιν τῆς ἀποτυχίας τῶν συνεννοήσεων, ἐδημιουργήθη ἀτμόσφαιρα ζωηρῶν ἀνησυχιῶν. Αἱ ἐφημερίδες ἀσχολούμεναι μὲ τὴν διακοπὴν τῶν διαπραγματεύσεων τῶν τεσσάρων Δυνάμεων φρονοῦν ὅτι ἡ Γερμανία θὰ προβῇ κατὰ πᾶσαν πιθανότητα εἰς ἀνεξάρτητον ἐνέργειαν πρὸς ἐξιλασμὸν τῆς ἐπιθέσεως ἥτις ἐγένετο ἐναντίον τοῦ καταδρομικοῦ. Ὁ «Ἡμερήσιος Τηλέγραφος» λέγει, ὅτι κατὰ τὰς γενομένας συζητήσεις, ἡ Γερμανία εἶχεν ἐγκαταλείψει τὴν ἀξίωσιν περὶ κατασχέσεως τῶν ἐρυθρῶν Ἱσπανικῶν ὑποβρυχίων καὶ ἔφθασε μάλιστα μέχρι τοῦ σημείου νὰ συμφωνήσῃ διὰ τὴν διεξαγωγὴν ἐρευνῶν ἐπὶ τῆς ἐπιθέσεως κατὰ τῆς «Λειψίας», ὑπὸ τὸν ὅρον νὰ μὴ ἐπιβραδυθῇ ἡ ναυτικὴ ἐπίδειξις ἐξωθι τῆς Βαλένθιας. Κατὰ τὰς διατάξεις τῆς τετραμεροῦς συμφωνίας τῆς 12ης Ἰουνίου, λέγει ἡ ἐφημερίς, αἱ 4 Δυνάμεις αἱ ὁποῖαι διεξάγουν τὸν ἔλεγχον δύνανται ἤδη νὰ ἀναλάβουν ἐλευθερίαν δράσεως ἀναφορικῶς πρὸς τὸ ἐπεισόδιον τῆς «Λειψίας».

Οἱ «Τάϊμς» ἐν κυρίῳ ἄρθρῳ παρατηροῦν, ὅτι ἂν τὰ γεγονότα τὰ ἀφορῶντα τὸ πολεμικὸν «Λειψία» εἶνε ὡς ἀνηγγέλθησαν, αἱ τέσσαρες Δυνάμεις εἶχον τὸ δικαίωμα νὰ ζητήσουν ἱκανοποίησιν διὰ τὴν ὕβριν ἐναντίον μιᾶς ἐξ αὐτῶν καὶ νὰ ἀξιώσουν ἐγγυήσεις οὐσιαστικὰς περὶ μὴ ἐπαναλήψεως παρομοίων γεγονότων. Δύναται νὰ προστεθῇ—λέγει ἡ ἐφημερίς — ὅτι ἡ ἐνέργεια τῶν τεσσάρων Δυνάμεων, γινομένη ἀπὸ κοινοῦ, θὰ ἦτο ἀποτελεσματικωτέρα ἀπὸ τὰ χωριστὰ ἀντίποινα. Ἐπὶ τοῦ παρόντος ὅμως αἱ γερμανικαὶ ἀποδείξεις δὲν εἶνε καταπειστικαί. Εἶνε ἁπλῶς συμπτωματικαὶ καὶ δὲν ἀποκλείουν τὸ ἐνδεχόμενον νὰ ὑπέπεσαν εἰς λάθος οἱ Γερμανοί. Ἀξιωματικοί ἐν τῇ ἐκθέσει των πρὸς τὸ Βερολῖνον. Ὁ «Μαγχεστριανὸς Φύλαξ» ἀφ' ἑτέρου, ἀνησυχῶν διὰ τὴν ἐξέλιξιν τὴν ὁποίαν δυνατὸν νὰ ἔχῃ τὸ ἐπεισόδιον, παρατηρεῖ: «Ἡ στάσις τῆς Γαλλίας καὶ τῆς Ἀγγλίας εἶνε ἄφογος, ἐνῷ ἡ μέθοδος εἰς τὴν ὁποίαν καταφεύγει ἡ γερμανικὴ διπλωματία ἐπιδεινώνει τὴν κατάστασιν καὶ ἀπειλεῖ ὄχι μόνον τὴν μὴ ἐπέμβασιν ἐν Ἱσπανίᾳ ἀλλὰ καὶ τὸ οἰκοδόμημα τῆς εὐρωπαϊκῆς εἰρήνης. Ἂν ἡ γερμανικὴ κυβέρνησις λάβῃ ὑπ' ὄψιν τὴν καλὴν θέλησιν τῶν δυτικῶν Δυνάμεων, θὰ ἀποφύγῃ νὰ ἐπιδεινώσῃ τὴν ἐπικίνδυνον ἤδη κατάστασιν».

Ὑπὸ τὸ αὐτὸ πνεῦμα ἀσχολοῦνται μὲ τὴν κατάστασιν καὶ αἱ γαλλικαὶ ἐφημερίδες, ἐκφράζουσαι ζωηρὰς ἀνησυχίας. «Ἂν ἡ Γερμανία τηρήσῃ ἐχθρικὴν στάσιν ἀπέναντι τῆς Βαλένθια — παρατηρεῖ ὁ «Μικρὸς Παρισινὸς» — ἡ κατάστασις θ' ἀποβῇ λίαν ἀνησυχητική. Ἡ μὴ ἐπέμβασις θὰ καταρρεύσῃ καὶ ἡ Γαλλία καὶ ἡ Ἀγγλία πρὸ τῆς νέας καταστάσεως, ἡ ὁποία θ' ἀπειλῇ τὴν ἀσφάλειαν των εἰς τὴν Μεσόγειον καὶ τὰ Πυρηναῖα καὶ τὰ συμφέροντά των εἰς Ἱσπανίαν, Γιβραλτὰρ καὶ Μαρόκον, θὰ εἶνε ὑποχρεωμένοι νὰ ἐπανεξετάσουν τὴν πολιτικήν των ἔναντι τῆς Ἱσπανίας καὶ νὰ λάβουν τὰ ἀναγκαῖα μέτρα προστασίας. Οἱ κίνδυνοι τῆς εἰρήνης εἶνε προφανεῖς».

Ἀντιθέτως ὁ γερμανικὸς καὶ ὁ ἰταλικὸς τύπος ἐπιρρίπτουν ὅλας τὰς εὐθύνας εἰς τὴν Ἀγγλίαν καὶ τὴν Γαλλίαν. Ἡ «Ἐφημερὶς τῆς Φραγκφούρτης» παρατηρεῖ ὅτι τὸ ζήτημα τοῦ ἂν ἡ ἀντίδρασις κατὰ τῶν γερμανικῶν προτάσεων ἔχει τὴν ἐμπνευσίν της εἰς τὴν Γαλλίαν ἢ τὴν Ἀγγλίαν εἶνε δευτερευούσης σημασίας τὴν στιγμὴν ταύτην. Ἐκεῖνο ὅπερ ἔχει πρωτίστην σημασίαν τὴν στιγμὴν ταύτην εἶνε αἱ ἐπιθέσεις αἱ ὁποῖαι ἐγένοντο κατὰ τῶν γερμανικῶν πολεμικῶν. "Οταν ὁ κυβερνήτης τοῦ γερμανικοῦ σκάφους ἀναφέρῃ ἐπισήμως ὅτι τὸ πλοῖον του ὑπέστη ἐπίθεσιν, ἀπὸ γερμανικῆς ἀπόψεως δὲν ὑπάρχει λόγος περαιτέρω ἐρευνῶν, αἵτινες ἐζητήθησαν κατὰ τὴν ἐν Λονδίνῳ συζήτησιν, διότι ἂν ἡ τορπίλλη ἤθελε φθάσει εἰς τὸν προορισμόν της θὰ ἦτο ἀργὰ διὰ νὰ ἐνεργηθοῦν ἀνακρίσεις. Ἡ ἐφημερὶς προσθέτει ὅτι παρὰ τὸ ἐπίγειον τοῦ ζητήματος καὶ παρὰ τὴν ἄφογον στάσιν τὴν ὁποίαν ἐτήρησεν ἡ Γερμανία εἰς τὴν ὑπόθεσιν αὐτὴν δὲν κατωρθώθη νὰ ἐξασφαλισθῇ καὶ τὸ ἐλάχιστον ὅριον τῆς ἀλληλεγγύης τὸ ὁποῖον ἡ κυβέρνησις τοῦ Ράϊχ θεωρεῖ ἀπαραίτητον διὰ τὴν ἀντιμετώπισιν τόσων σοβαρῶν προκλήσεων.

(Συνέχεια εἰς τὴν 5ην σελίδα)

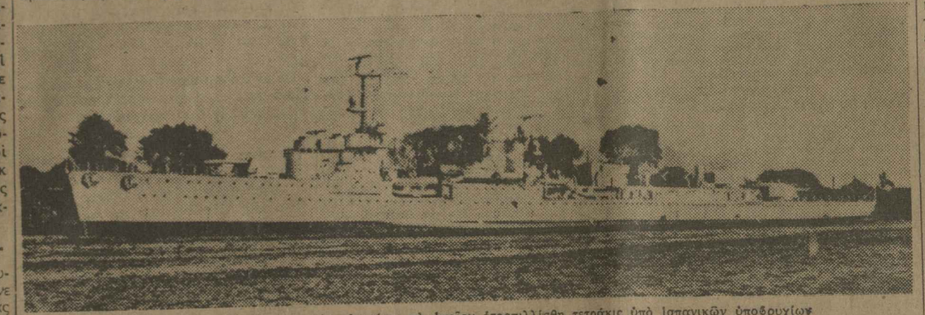

Τὸ γερμανικὸν καταδρομικὸν «Λειψία», τὸ ὁποῖον ἐτορπιλλίσθη τετράκις ὑπὸ ἱσπανικῶν ὑποβρυχίων

ΜΕΤΑ ΤΗΝ ΛΥΣΙΝ ΤΗΣ ΓΑΛΛΙΚΗΣ ΚΡΙΣΕΩΣ

Ο ΝΕΟΣ ΠΡΩΘΥΠΟΥΡΓΟΣ Ω

Θεάματα

(Απολογισμοί εσπερινές)

ΑΘΗΝΑΙΟΝ. «Ο πειρασμός» Αθηναϊκή.

ΑΛΚΗΣ (Παγκράτι - Ταξιδιού). «Θύελλα αναίσθητων». Ρουθ Σόουλτερ.

ΑΝΔΡΕΑΣΗ. «Το ημερώμα της Στρίτλας» (Τελευταίες παραστάσεις).

ΑΣΤΟΡ. (Αλεξάνδρας - Πατησίων). «Η Τρι-Μάντρα ΑΤΤΙΚ. Διεγνωσμένος πολυγλωσσικός.

ΜΑΡΚΟ. «Σκανδαλώδες».

ΟΔΕΟΝ. «Σκανδαλώδες» (Απόψε Κυριακή). «Η Δεσποινίς Επιθεωρησις».

ΦΑΕΤΩΝ. ΣΗΜΕΡΑΣΤΕ ΕΞΟΔΕΣ ΣΑΣ. Θίασος Φωτολεών.

Κινηματογράφοι

ΑΘΗΝΑ. «Σπαρταλίκος από τον Καύκασο» (Τελευταία ημέρα). Από τα 10 π.μ.

ΑΙΓΙΣ. «Ο Σκλάβος του Θεού».

ΑΛΚΗΣ. «Τζίμυ Τόρπεν».

ΑΛΚΥΟΝ. «Μπλόκο κορυφών».

ΑΤΤΙΚΟΝ. «Μπλόκο κορυφών».

ΑΣΤΟΡ. «Μπλόκο Στρατού».

ΒΑΡΒΑΚΕΙΟΝ. «Ο Μυστικός στην Ούρμη».

ΒΙΚΤΩΡΙΑ. «Ανθρωπος του Βορρά».

ΒΟΛΚΑΝΙΑ (Λαϊκ.). «Λευκός Λύκος».

ΓΚΑΟΥΡΑ. «Η Συμφωνία του Θανάτου».

ΕΛΠΙΣ. «Ο Μυστικός του Βορρά».

ΕΛΛΑΣ. «Ηρωικός καβαλλάρης».

ΕΡΜΗΣ. «Ο Μυστικός του Βορρά».

ΕΡΜΗΣ (Ν. Σμύρνη). «Ο Μυστικός του Βορρά».

ΕΣΠΕΡΟΣ. «Μπλόκο κορυφών».

ΕΤΟΥΑΛ. «Ο Μυστικός του Βορρά».

ΖΕΥΡΟΣ. «Μπλόκο κορυφών».

ΗΡΩΔΕΙΟΝ. «Ο Μυστικός του Βορρά».

ΚΕΒΑΛΙΑ. «Ο Μυστικός του Βορρά».

ΚΟΛΟΣΣΑΙΟΝ. «Ο Μυστικός του Βορρά».

ΚΡΥΣΤΑΛ. «Στο σκοτεινό του Θεάτρου».

ΛΟΥΞ. «Ο Μυστικός του Βορρά».

ΛΥΡΑ. «Ο Μυστικός του Βορρά».

ΛΥΤΟ. «Μπλόκο στη σκάφη».

ΜΑΓΙΚ ΣΙΤΥ. «Η γυναίκα που ανακάλυψε τον Θεόν». Μ. Ντιτριχ, Τ. Γκάρμπο.

ΜΕΛΙΝΑΙΣ. «Ο κόμης της κερήσου».

ΜΙΝΕΡΒΑ. «Μπλόκο Κατερνάκου».

ΜΙΡΑΜΑΡ. «Ο Μυστικός του Βορρά».

ΝΕΑΠΟΛΙΣ. «Ο Μυστικός του Βορρά».

ΠΑΝΑΘΗΝΑΙΑ. «Σκανδαλώδες».

ΠΑΝΑΡΚΑΔΙΚΟΝ. «Ο Μυστικός του Βορρά».

ΠΑΛΛΑΣ. «Δράκοντας Μάχης».

ΡΕΞ. «Ο Μυστικός του Βορρά».

ΡΟΔΟΚΑΝΑΚΗ. «Ο Μυστικός του Βορρά».

ΡΟΥΛΕΤΑ. «Ο Μυστικός του Βορρά».

ΡΟΥΣΣΙΚΟΝ. «Ο Μυστικός του Βορρά».

ΣΑΛΑΜΙΝΑ. «Ο Μυστικός του Βορρά».

ΣΑΝΣΟΥΣΙ. «Ο Μυστικός του Βορρά».

ΥΜΗΤΤΟΣ. «Η κυρία κληρονόμος».

Διοίκησις του Τσιγαρικού Εμπορευτηρίου Εμμανουήλ Γ. Κασιμάτης
Ραδίνης — Μακρυγιάννη 19.

τητος και αλληλεγγύης σύμπραξις όλων των Οπτήρων του κράτους.

Τα κωλύματα του γάμου ... Η 2ου της 14ης Ιουνίου ψηφίσεως νόμος της Ελλάδος, υπό την προεδρίαν του Μακαριωτάτου Αρχιεπισκόπου, συνετάξεν λεπτομερώς τους κατά κανόνας της Εκκλησίας κωλύοντας τον γάμον. Ο νόμος ούτος, ο οποίος επί της ουσίας δεν επέφερε καμμίαν μεταβολήν εις τους μέχρι σήμερον ισχύοντας κανόνας, ανεκλήθη υπό του λαού ακριβή, διότι ούτος ήτο συνηθισμένος εις τας μέχρι του θεμελιώδους τούτου κοινωνικού θεσμού βιβλικάς και θρησκευτικάς ιεροτάξεις, αι οποίαι, θα συμφωνήσουν και οι πλέον φιλελεύθεροι, ήσαν πολύ αυστηρότεραι από τας ελαστικωτέρας διατάξεις, τας οποίας ψηφίσαν οι βουλευταί μας παρεξηγώντες άνευ λόγου τα «Ανάθεμα» της Εκκλησίας και τα «Ανάθεμα» του λαού. Ο νόμος ούτος, ο οποίος εμπεριέχει μερικάς σοφάς διατάξεις, ως π.χ. εκείνην η οποία απαγορεύει τον γάμον μεταξύ θείου και ανεψιάς, ή θείας και ανεψιού, ή μεταξύ πενθερού και νύμφης, ή μεταξύ πενθερικής και γαμβρού, ή μεταξύ υιοθετούντος και υιοθετουμένου, ή μεταξύ υιοθετουμένων υπό του αυτού προσώπου, ή μεταξύ υιοθετουμένου και τέκνου του υιοθετούντος, ή μεταξύ υιοθετουμένου και συζύγου του υιοθετούντος, ή μεταξύ υιοθετουμένου και συζύγου τέκνου του υιοθετούντος, ή μεταξύ υιοθετουμένου και γονέως του υιοθετούντος, ή μεταξύ υιοθετουμένου και συζύγου γονέως του υιοθετούντος, ή μεταξύ υιοθετουμένου και συζύγου υιοθετουμένου υπό του αυτού προσώπου, ή μεταξύ υιοθετουμένου και συζύγου θυγατρός του υιοθετούντος, ή μεταξύ υιοθετουμένου και συζύγου μητρός του υιοθετούντος, ή μεταξύ υιοθετουμένου και συζύγου πατρός

ΔΙΑ ΜΙΚΡΟΥΣ ΚΑΙ ΜΕΓΑΛΟΥΣ

ΟΣΟΙ ΠΙΣΤΟΙ... ΠΡΟΣΕΛΘΕΤΕ ΣΤΑΥΡΩΤΑΙ ΛΕΞΕΙΣ

(Λαογραφικόν & ψυχολογικόν)

Αρ. 98

Η ΣΗΜΑΣΙΑ ΤΩΝ ΛΕΞΕΩΝ

Ὁριζόντιως: 1. Ἔξω δόλιε κι ἀπάνω κύριε, ἀπ' ὅσα γράφεις σὲ σπάνε. 2. Ἔτσι δια-μαντία στὸ Ἑλληνικό σπίτι. 3. Ἡ νιφάδα τῆς Αἰγκίας. 4. Ἐμεῖς Ἀγγλο-τσίος εἴμαι φυσῆς ἀπὸ τὴν Ἀνατολή. 5. Πλήνθη δια τὸ Ἀπὸ ἐκεῖ βιάζει τὸ ἀέρι. 7. Ἀπόκλεις τῆς Χρυσῆς Ἀκτῆς (Βρετ. Δ. Ἀφρ. κολ.) — Ὁπλισμένος μὲ μακρὺ ἀφόδευτος ἀπὸ τὸ ἔρμα. 8. Νεκρικὴ νότα. 9. Προηγούμενα τῶν ἄλλων (ελλ.). 10. Τὰ πολλὰ τὰ... πρέπει νὰ ὁ-σφύγουνται τὸ καλοκαίρι. 11. Καρποφόρον δένδρον.

ΛΥΣΙΣ ΤΟΥ ΧΘΕΣΙΝΟΥ

Ὁριζόντιως: 1. ΑΛΓ—ΝΑΓΙΑ. 2. ΡΕΑ. 3. ΘΕΑ—ΡΗΝΑΝΙΑ. 4. ΧΑΜ. 5. ΑΝΟ—ΕΝΟΣ. 6. ΓΙΑΓΙΟ—ΙΟΣ. 8. ΡΟΣ. 9. ΒΑΤΕΡΑ. 10. ΜΗΤΕ—ΣΑΝΟΥΔΑ.

Κάθετως: 1. ΣΑΜΟΘΡΑΚΗ. 2. ΛΙΝΑ. 3. ΤΡΑΧΟΜΑ—ΤΟΝ. 4. ΚΤΕ. 5. ΠΑΡΓΙΟΝΟΣ. 7. ΝΥΝ—ΚΟΡΩΝΑ. 8. ΑΑΡ. 9. ΓΗΝ—ΥΠΟΣΕ. 10. ΙΝΑ. 11. ΑΡΑ—ΖΟΝΤΑ.

ΛΑΧΕΙΟΝ ΣΤΟΛΟΥ

Κλήρωσις τὴν 28 Ἰουνίου ὥρα ὁ μ.μ.

Πρῶτος Λαχνὸς	Δρχ. 500.000
Δεύτερος »	» 300.000
Τρίτος »	» 200.000
15240 λαχνοὶ κερδίζουν	Δρχ. 3.300.000

ΑΓΚΥΡΑΣ.

ΕΚΔΡΟΜΗ ΚΩΝΣΤΑΝΤΙΝΟΥΠΟΛΕΩΣ

Ἀνοιχθήσεται ἐκ ΠΕΙΡΑΙΩΣ τὴν 8ην Ἰουλίου 1937

Μὲ διαγωνισμὸν ἐν Κωνσ/λει ἀπὸ μιᾶς ἑβδομάδος μέχρι δύο μηνῶν.

Τιμαὶ εἰσιτηρίων μετ' ἐπανόδου καὶ μεθ' ὅλων τῶν ἐξόδων διαμονῆς, ἀσθενῶν καὶ Τουρκικῆς θεωρήσεως:

Θέσις Α᾽ Δρχ. 5.500. Θέσις Β᾽ Δρχ. 4.500. Θέσις Γ᾽ Δρχ. 3.000. Θέσις Δ᾽ Δρχ. 2.000. Θέσις Γ᾽ ἄνω (ὑπὸ τοῦ ὑφιστ.) Δρχ. 2.000.

Πληροφορίαι: ΕΛΛΗΝΙΚΗ ΕΤΑΙΡΕΙΑ ΠΕΡΙΗΓΗΣΕΩΝ Σ. ΠΕΣΚΕΤΖΗ & Σία.

ΑΘΗΝΑΙ Πανεπιστημίου, 40 Τηλέφ. 22-243 — ΠΕΙΡΑΙΕΥΣ Ὁδὸς Ὀμήρου 20 Τηλέφ. 41-053 & 40-060

Α. Ε. ΑΤΜΟΠΛΟΙΚΩΝ ΓΡΑΜΜΩΝ «Η ΕΛΛΗΝΙΚΗ»

(HELLENIC LINES LIMITED)

Τακτικὴ δεκαεπταήμερος Γραμμὴ ΦΟΡΤΗΓΩΝ Ἀτμοπλοίων ἐξ ΕΛΛΑΔΟΣ εἰς ΑΜΒΟΥΡΓΟΝ, ΡΟΤΤΕΡΔΑΜ, ΑΝΤΩΝΠΛΕΝ.

Ἐξαιρετικὰ ἐπιβατικὰ καὶ Ἐπιβατηγὰ δι' Ἀγγλίαν, Σκανδιναυίαν, Λιμένας Βαλτικῆς καὶ Βορείου Θαλάσσης, Γερμανίας καὶ Βελγίου, Ἀμερικὴν καὶ Καναδᾶ κλπ., ἐκ Πειραιῶς ἢ ἄλλων λιμένων καὶ ἐκδόσεως κατ' εὐθείαν φορτωτικῶν.

Ἀπευθυντήριον: Εἰς τὰ γραφεῖα τῆς Ἑταιρείας ΠΕΙΡΑΙΑ Μέγαρον Βάτη Τηλέφωνον 44-418

Ἢ πρὸς ἀπάντησιν τοὺς ἐλληνικοὺς λιμένας Πράκτορας τῆς Ἑταιρείας.

ANGLO EGYPTIAN MAIL LINE ΑΠ «CAIRO CITY»

(Περιελκυσθέντων 9000 τόννων)

Ἀναχωρεῖ δι' ΑΛΕΞΑΝΔΡΕΙΑΝ ΣΑΒΒΑΤΟΝ 26 Ἰουνίου 11 π. μ.

Πληροφορίαι Π. Γ. ΚΑΛΛΙΜΑΝΟΠΟΥΛΟΥ, Μέγαρον Βάτη, Πειραιεύς. Τηλέφ. 43027 καὶ εἰς ἁπάντα τὰ Γραφεῖα ταξιδίων.

ΔΙΕΘΝΗΣ ΕΚΘΕΣΙΣ ΠΑΡΙΣΙΩΝ

Ὀργανώνεται ἐκδρομαὶ εἰς ΠΑΡΙΣΙΟΥΣ μέσῳ ΜΑΣΣΑΛΙΑΣ

Διὰ τοῦ ἀήρ. **«CAI'RO CITY»**

Ταχύπτερος 22 μιλίων

Ἀναχωρήσεις: 2, 16 καὶ 30 Ἰουλίου — 13 καὶ 27 Αὐγούστου.

Δεκαήμερος ἐπίσκεψις μὲ παραμονὴν πληροῦσιν συγγενῆ των Παρισίων.

Γραμμὴ ΠΑΡΙΣΙΟΥΣ μέσῳ ΜΑΣΣΑΛΙΑΣ

Διὰ τοῦ ἀήρ. **«ΗΛΙΟΠΟΛΙΣ»**

Ταχύτητος 22 μιλίων

Ἀναχωρήσεις ταξιδίου ἐκ ΠΕΙΡΑΙΩΣ μέχρι ΠΑΡΙΣΙΩΝ ἄφαι. 58.

Δεκαήμερος ἐπίσκεψις ΠΑΡΙΣΙΟΥΣ 11 ἢ 18 Ἰουλίου καὶ 1 Αὐγούστου.

Γραφεῖον Π. Γ. ΚΑΛΛΙΜΑΝΟΠΟΥΛΟΥ Μέγαρον Βάτη Τηλέφ. 43-027.

ROYAL EXPRESS MAIL LINE

ΔΙΑ ΤΟΥ «ΗΛΙΟΠΟΛΙΣ»

Ταχύπλοα ταξιδιωτικὰ ἀεροπλάνα

ΤΑΧΕΙΑ ΕΒΔΟΜΑΔΙΑΙΑ ΓΡΑΜΜΗ ΜΕΤΑΞΥ ΠΕΙΡΑΙΩΣ ΑΛΕΞΑΝΔΡΕΙΑΣ — ΒΡΙΝΔΗΣΙΟΥ

Ἐκ Πειραιῶς ΑΛΕΞΑΝΔΡΕΙΑΝ ΣΑΒΒΑΤΟΝ 26 Ἰουνίου καὶ ἐκ Βρεντησίου ΑΛΕΞΑΝΔΡΕΙΑΝ ΤΡΙΤΗΝ 27 Ἰουνίου.

Ἐκ Πειραιῶς ΔΕΥΤΕΡΑΝ 4 μ. μ. καὶ ἐκ Βρεντησίου ΑΛΕΞΑΝΔΡΕΙΑΝ — ΒΡΙΝΔΗΣΙΟΝ ΤΡΙΤΗΝ 6 μ. μ.

Ἐκ Πειραιῶς ΠΑΡΑΣΚΕΥΗΝ 11 π. μ. καὶ ἐκ Βρεντησίου ΒΡΙΝΔΗΣΙΟΝ ΣΑΒΒΑΤΟΝ 12 Ἰουλίου 10 μ.π.

Διὰ πληροφορίας καὶ κρατήσεις θέσεων ἀπευθυνθῆτε εἰς ΠΕΙΡΑΙΑ: ΣΠΕΥΤΑΙ ΚΑΙ ΣΙΑ Ὁμίλου 20 Τηλέφ. 41-053 καὶ εἰς ΑΘΗΝΑΣ Ἐρμοῦ 41 Τηλέφ. 41-051 καὶ εἰς ἁπάντα τὰ γραφεῖα ταξιδίων καὶ τουριστικὰ

Ραδιόφωνον

ΠΕΜΠΤΗ. 24/6/37.

ΑΘΗΝΑΙ (Ἀθῆναι Ἐθνικὸν μεταδίδουν σήμερον οἱ κάτωθι σταθμοί:

ΒΕΡΟΛΙΝΟΝ (ἀρ. 841, μ. 357). 6 μ.μ.—Δίσκοι. 7 μ.μ. Ἀναγν. 7.30 μ.μ. Ἀναγν. 8 μ.μ. Ἀναγν. 8.30 μ.μ. Ἀναγν. 9 μ.μ. Ἀναγν. 9.30 μ.μ. Ἀναγν. 10 μ.μ. Ἀναγν. 10.30 μ.μ. Ἀναγν. 11 μ.μ. Ἀναγν. 11.30 μ.μ. Ἀναγν. 12 μ.μ. Ἀναγν. 12.30 μ.μ. Ἀναγν. 1 π.μ. Ἀναγν. 1.30 π.μ. Ἀναγν. 2 π.μ. Ἀναγν. 2.30 π.μ. Ἀναγν. 3 π.μ. Ἀναγν. 3.30 π.μ. Ἀναγν. 4 π.μ. Ἀναγν. 4.30 π.μ. Ἀναγν. 5 π.μ. Ἀναγν. 5.30 π.μ. Ἀναγν. 6 π.μ. Ἀναγν. 6.30 π.μ. Ἀναγν. 7 π.μ. Ἀναγν. 7.30 π.μ. Ἀναγν. 8 π.μ. Ἀναγν. 8.30 π.μ. Ἀναγν. 9 π.μ. Ἀναγν. 9.30 π.μ. Ἀναγν. 10 π.μ. Ἀναγν. 10.30 π.μ. Ἀναγν. 11 π.μ. Ἀναγν. 11.30 π.μ. Ἀναγν. 12 μ.μ. Ἀναγν. 12.30 μ.μ. Ἀναγν. 1 μ.μ. Ἀναγν. 1.30 μ.μ. Ἀναγν. 2 μ.μ. Ἀναγν. 2.30 μ.μ. Ἀναγν. 3 μ.μ. Ἀναγν. 3.30 μ.μ. Ἀναγν. 4 μ.μ. Ἀναγν. 4.30 μ.μ. Ἀναγν. 5 μ.μ. Ἀναγν. 5.30 μ.μ. Ἀναγν. 6 μ.μ. Ἀναγν. 6.30 μ.μ. Ἀναγν

5η ΠΡΩΙΝΗ

ΑΜΕΤΑΒΛΗΤΟΣ Η ΣΤΑΣΙΣ ΤΗΣ Μ. ΒΡΕΤΑΝΝΙΑΣ ΕΝΑΝΤΙ ΤΗΣ ΚΥΒΕΡΝΗΣΕΩΣ ΦΡΑΝΚΟ

ΑΝΑΚΟΙΝΩΣΕΙΣ ΤΟΥ κ. ΗΝΤΕΝ

ΑΙ ΠΟΛΕΜΙΚΑΙ ΕΠΙΧΕΙΡΗΣΕΙΣ

ΛΟΝΔΙΝΟΝ, 24. (Ἀθην. Πρακτ.)— Ὁ κ. Ἤντεν ἀνεκοίνωσε σήμερον εἰς τὴν Βουλὴν ὅτι ἐλήφθη διακοίνωσις τῶν ἀρχῶν τῆς Σαλαμάνκας περιέχουσα, ὡς εἶπε, λογικὴν αἴτησιν περὶ ἀναγνωρίσεως τῆς ἰδιότητος τοῦ ἐμπολέμου. Ὁ ὑπουργὸς προσέθηκεν ὅτι ἡ Κυβέρνησις δὲν προτίθεται, ἐπὶ τοῦ παρόντος, νὰ μεταβάλῃ τὰς ἐν προκειμένῳ ἀπόψεις της, καθώρισε δὲ ὅτι ἐξακολουθεῖ αὐτὴ νὰ μελετᾷ τὰ περαιτέρω διαβήματα, εἰς τὰ ὁποῖα δέον νὰ προσῇ κατόπιν τῆς ἀπαντήσεως, ἡ ὁποία ἐδόθη εἰς τὴν βρετανικὴν διαμαρτυρίαν διὰ τὸν βομβαρδισμὸν τοῦ βρετανικοῦ πολεμικοῦ «Χάντερ». Ἐν τῇ ἀπαντήσει των αἱ ἀρχαὶ τῆς Σαλαμάνκας ἐξηγοῦν — ὡς εἶπεν ὁ κ. Ἤντεν — ὅτι ἡ καταστροφὴ προῆλθεν ἐκ νάρκης τοποθετημένης εἰς τὰ χωρικὰ ὕδατα, τοὐθ' ὅπερ, ὡς ἐβεβαίωσε, δὲν ἀντιποκρίνεται πρὸς τὰ γεγονότα, τὰ ὁποῖα ἀναφέρονται ἐν τῇ ἐκθέσει τοῦ κυβερνήτου τοῦ σκάφους. Ἐν τέλει, ὁ ὑπουργὸς ἐδήλωσεν ὅτι ἐφειλκύσθη ἡ προσοχὴ τοῦ Στρατηγοῦ Φράνκο ἐπὶ τῆς συμβάσεως τῆς Χάγης, διὰ ὁποίας ἀπαγορεύεται ἡ τοποθέτησις ναρκῶν ἔξωθι τῶν ἀκτῶν εἰς ἐχθρικὸς λιμένας ἢ ἀποκλειστικὸν σκοπὸν τὴν παρεμπόδισιν τῆς ναυσιπλοΐας εἰς τὰ ἐμπορικὰ σκάφη.

ΛΟΝΔΙΝΟΝ, 23. (Ἀθην. Πρακτ.).— Ὁ ἐν Ἀντάῳ ἀντιπροσωπεύων τὸ Πρακτορεῖον Ρώϋτερ τηλεγραφεῖ ὅτι αἱ ἐθνικαὶ δυνάμεις ἤρχισαν προελαύνουσαι κατὰ τοῦ Σαντάντερ, κατέλαβον δὲ ἐν τῷ μεταξὺ δύο χωρία εἰς δεκαπέντε περίπου χιλιομέτρων ἀπόστασιν δυτικῶς τοῦ Μπιλμπάο ἑκατέρωθεν τῆς ὁδοῦ ἥτις ἄγει ἀπὸ τῆς πόλεως ταύτης εἰς Σαντάντερ.

Κατὰ πληροφορίας τῶν ἐθνικιστῶν ὁ Στρατηγὸς Νταβίλα, εἰς τὸν ὁποῖον ἔχει ἀνατεθῇ ἡ ἀρχηγία τῆς βορείου στρατιᾶς, διαθέτει ἤδη δυνάμεις ἑξήκοντα πέντε χιλιάδων ἀνδρῶν μετὰ 400 πυροβόλων καὶ 100 τάνκς. Αἱ δυνάμεις αὗται χρησιμοποιοῦνται εἰς τὴν κατὰ τοῦ Σαντάντερ προέλασιν.

Τὰ ἐθνικὰ στρατεύματα κινοῦνται τοξοειδῶς πρὸς ἀπομόνωσιν ἀφ' ἑνὸς τῶν ὁμάδων, αἱ ὁποῖαι δυνατὸν νὰ προβάλλουν ἀντίστασιν εἰς τὰ ἐργοστάσια καὶ τὰ ὀρυχεῖα τῆς περιοχῆς καὶ ἐξ ἄλλου πρὸς κατάληψιν τῆς ὁδοῦ, ἥτις ἄγει ἀπὸ Μπιλμπάο εἰς Σαντάντερ καὶ παρεμπόδισιν τῶν ὡς ἄνω ὁμάδων νὰ ἀποσυρθοῦν πρὸς τὸ Σαντάντερ. Φαίνεται, ὅτι οἱ ἐρυθροὶ οἱ ὁποῖοι εἶνε ἀποκεκλεισμένοι εἰς διάφορα σημεῖα δὲν σκέπτονται νὰ προβάλλουν ἀντίστασιν παρὰ μᾶλλον θὰ παραδοθοῦν καὶ τὸ τοιοῦτον θὰ ἐπισπευσθῇ ὅταν τὸ σῶμα τῶν «μαύρων θελῶν» συγκεντρωθῇ ὁλόκληρον εἰς τὴν δυτικὴν πλευρὰν τοῦ Νερβιόν. Αἱ ἐθνικαὶ περιπολίαι συνέλαβον πολλοὺς αἰχμαλώτους κατὰ τὴν χθεσινὴν ἐκκαθάρισιν τοῦ ἑδάφους εἰς Ρεϊνόζα καὶ Βίλα Ρεάγιο ἐν τῷ νοτίῳ μετώπῳ τῆς Βισκαΐας. Οἱ συλληφθέντες αἰχμάλωτοι δηλοῦν, ὅτι ἡ πτῶσις τοῦ Μπιλμπάο ἤσκησε μεγάλην ἐπίδρασιν ἐπὶ τοῦ ἠθικοῦ τῶν ἐρυθρῶν, οἱ ὁποῖοι ἤδη ἀποφεύγουν τὴν μάχην ἢ παραδίδονται εἰς τὰς ἐθνικὰς γραμμάς.

ΡΩΜΗ, 23. (Ἀθην. Πρακτ.). — Ἀγγέλλεται ἐκ Μπιλμπάο ὅτι ἡ προέλασις τῶν ἐθνικῶν στρατευμάτων πρὸς δυσμὰς τῆς πόλεως συνεχίζεται. Ὁλοκληρος ἡ ἀριστερὰ ὄχθη τοῦ ποταμοῦ Νερβιὸν βορείως τοῦ Μπιλμπάο ἔχει καταληφθῇ ὑπὸ τῶν ἐθνικῶν δυνάμεων. Τὰ στρατεύματα τοῦ στρατηγοῦ Φράνκο διέβησαν τὸν ποταμὸν καὶ αἱ προφυλακαί των εὑρίσκονται ἤδη ἐκείθεν τοῦ Πορτουγκαλέτε. Οἱ ἐρυθροὶ κατεδιώκοντο ἐκ τῶν πέριξ ὑψωμάτων. Τὰ ἐθνικὰ ἀεροπλάνα ἐβομβάρδισαν τὰς θέσεις, εἰς τὰς ὁποίας ἔχουν ὑποχωρήσει οἱ ἐρυθροί. Αἱ ἐθνικαὶ δυνάμεις δεσπόζουν τῆς κοιλάδος τοῦ Ἰζάλντο, διελθούσαι τὸν ὁμώνυμον ποταμόν.

Κατ' εἰδήσεις ἐκ Σαραγόσσης, ἀεροπλάνον μὲ τρεῖς κινητῆρας, προερχόμενον ἐκ Βαρκελώνης καὶ κατευθυνόμενον εἰς Σαντάντερ, κατερρίφθη ἐντὸς τῶν ἐθνικῶν γραμμῶν ἐν Σαραγόσσῃ.

ΠΑΡΙΣΙΟΙ, 23. (Ἀθην. Πρακτ.) — Ἀγγέλλεται ἐκ Μπιγιὼν ὅτι τὰ τέσσαρα ἐρυθρὰ ἱσπανικὰ ἀεροπλάνα, τὰ ὁποῖα εἶχον προσγειωθῇ εἰς Μπίαριτζ, κατεσχέθησαν κατόπιν ἀποφάσεως τῶν ὑπαλλήλων τῆς ὑπηρεσίας ἐλέγχου. Οἱ πιλότοι καὶ οἱ παρατηρηταὶ τῶν ἀεροπλάνων τούτων ἀπεστάλησαν εἰς Σερμπέρ.

ΒΕΡΟΛΙΝΟΝ, 23. (Ἀθην. Πρακτ.) — Τὸ ἡμιεπίσημον Γερμανικὸν Πρακτορεῖον πληροφορεῖται ἐκ Παρισίων ὅτι τὸ γαλλικὸν ἀτμόπλοιον «Μπαὶρ Μαλὲρ» μὲ 700 πρόσφυγας ἐκ Σαντάντερ, ἐκλήθη ὑπὸ τοῦ ἐθνικοῦ σκάφους «Θιουντάντ Πάλμα» νὰ σταματήσῃ εἰς τὴν ἀνοικτὴν θάλασσαν. Τὸ πλοῖον ἐταξίδευεν ὑπὸ ἀγγλικὴν σημαίαν. Ὁ κυβερνήτης αὐτοῦ εἰδοποίησε τὸ ἀγγλικὸν καταδρομικὸν «Ριζολούσιον» ὅτι ἐντὸς τοῦ ἀτμοπλοίου εὑρίσκοντο στρατιῶται τῆς ἐρυθρᾶς ἐθνοφρουρᾶς ἐν πολιτικῇ περιβολῇ. Ἀναφορίσεις ἤρχισαν ἐπὶ τοῦ ἐπεισοδίου εἰς Σαὶν Ζὰν ντὲ Λούζ.

Η ΜΕΤΑΦΟΡΑ ΤΟΥ ΛΕΙΨΑΝΟΥ ΤΟΥ ΠΙΛΣΟΥΔΣΚΙ ΠΡΟΚΑΛΕΙ ΕΠΕΙΣΟΔΙΟΝ ΕΙΣ ΤΗΝ ΠΟΛΩΝΙΑΝ

ΒΑΡΣΟΒΙΑ, 23. (Ἀθην. Πρακτ.) — Ζωηρὸν ἐπεισόδιον προεκλήθη μεταξὺ τῆς κυβερνήσεως καὶ τοῦ ἀρχιεπισκόπου Κρακοβίας Σαπιέχα, συνεπείᾳ ἀρνήσεως τοῦ τελευταίου νὰ συμμορφωθῇ πρὸς σύσταιν τοῦ προέδρου τῆς Δημοκρατίας ὅπως ἀναβάλῃ τὴν μεταφορὰν τοῦ λειψάνου τοῦ Πιλσούδσκι ἐκ τῆς κρύπτης τοῦ Ἁγίου Λεονάρδου, ὅπου τοῦτο ἤδη εὑρίσκεται εἰς τὴν κρύπτην τῶν Ἀργυρῶν Κωδώνων. Κατόπιν τῆς ἀρνήσεως τοῦ ἀρχιεπισκόπου, ὁ πρωθυπουργὸς κ. Σκλαντόφσκυ ὑπέβαλε παραίτησιν, τὴν ὁποίαν θεωρεῖ ὡς δικαιολογουμένην ἐκ τοῦ γεγονότος ὅτι δὲν ἠδυνήθη νὰ ἐμποδίσῃ Πολωνὸν πολίτην ἀπὸ τοῦ νὰ ἀρνηθῇ ὑπακοὴν εἰς τὸν πρόεδρον τῆς Δημοκρατίας δι' ὑποθεσιν ἐνδιαφέρουσαν τὸ ἔθνος. Ὁ πρόεδρος τῆς Δημοκρατίας κ. Μασίτσκυ δὲν ἀπεδέχθη τὴν ὑποβληθεῖσαν παραίτησιν.

Ἡ ἄρνησις τοῦ ἀρχιεπισκόπου ὅπως διατηρήσῃ τὸ λείψανον ἐν τῇ κρύπτῃ τοῦ Ἁγίου Λεονάρδου ἀποδίδεται εἰς τὸ ὅτι ἡ κρυπτὴ τοῦ Ἁγίου Λεονάρδου εὑρίσκεται εἰς τὸ κέντρον τοῦ καθεδρικοῦ ναοῦ, ὁπου ὁ ἀρχιεπίσκοπος πρόκειται νὰ δεχθῇ μεθ' ὅλων τῶν τιμῶν τὸν Βασιλέα τῆς Ρουμανίας Κάρολον κατὰ τὴν προσεχῆ ἐπίσκεψίν του εἰς Πολωνίαν.

Η ΔΙΕΘΝΗΣ ΔΙΑΣΚΕΨΙΣ ΤΗΣ ΕΡΓΑΣΙΑΣ

ΓΕΝΕΥΗ, 23. (Ἀθην. Πρακτ.).— Ἡ Διεθνὴς Διάσκεψις Ἐργασίας ἔληξε τὴν πρωΐαν. Μεταξὺ τῶν ἑπτὰ ζητημάτων τὰ ἡμερησίας διατάξεως τρία εἰλκυσαν τὴν προσοχήν: Τὰ σχετικὰ μὲ τὴν ἐλάττωσιν τῶν ὡρῶν ἐργασίας εἰς τὰς ὑφαντουργικάς, τὰς χημικὰς καὶ τὰς γραφικὰς βιομηχανίας. Μόνον τὸ σχέδιον τὸ ἀφορῶν τὴν ἐφαρμογὴν τῆς 40ώρου ἐβδομάδος εἰς τὴν ὑφαντουργικὴν βιομηχανίαν ἐγένετο δεκτόν. Τὰ ἄλλα σχέδια δὲν συνεκέντρωσαν τὴν ἀπαιτουμένην πλειοψηφίαν τῶν δύο τρίτων. Ἐξ ἄλλου ἡ Διάσκεψις ἀνεθεώρησε τὰ κείμενα τὰ ἀφορῶντα τὸν καθορισμὸν ἐλαχίστου ὁρίου ἡλικίας τῶν ἐργαζομένων παιδίων καὶ ἠῦξησε τὸ ὅριον αὐτῆς ἀπὸ 14 εἰς 15 ἔτη. Τὰ κείμενα τὰ ἀφορῶντα τὰ ἐργατικὰ ἀτυχήματα εἰς τὴν οἰκοδομικὴν βιομηχανίαν θ' ἀποτελέσουν ἀληθῆ διεθνῆ κώδικα ἐν τῇ βιομηχανίᾳ ταύτῃ. Εἰς τὴν Διάσκεψιν ὑπεσλήφθησαν δύο συστάσεις σχετικαὶ μὲ τὴν κατασκευὴν δημοσίων ἔργων διὰ τὴν καταπολέμησιν τῆς ἀνεργίας.

ΘΟΡΥΒΩΔΕΙΣ ΔΙΑΔΗΛΩΣΕΙΣ ΕΙΣ ΒΡΥΞΕΛΛΑΣ

ΒΡΥΞΕΛΛΑΙ, 23. (Ἀθην. Πρακτ.). — Θορυβώδεις διαδηλώσεις ἐγένοντο σήμερον ἐν τῇ πόλει εἰς ἐνδειξιν διαμαρτυρίας κατὰ τοῦ τελευταίως ψηφισθέντος νόμου περὶ ἀμνηστείας. Ἐφίππος χωροφυλακὴ ἡναγκάσθη νὰ ἐνεργήσῃ ἐπέλασιν κατὰ τῶν ἀθέντος νόμου περὶ ἀμνηστείας. Ἐφίππος χωροφυλακὴ ἡναγκάσθη νὰ ἐνεργήσῃ ἐπέλασιν κατὰ τῶν διαδηλωτῶν. Ἐνεργὸν μέρος ἔλαβεν ἐπίσης καὶ τὸ προσοβιετικὸν σῶμα. Ἐν τέλει οἱ διαδηλωταὶ ἐπειθήσαν νὰ διαλυθοῦν.

ΑΙ ΤΕΛΕΥΤΑΙΑΙ ΕΙΔΗΣΕΙΣ ΤΗΣ ΝΥΚΤΟΣ

Η ΓΕΡΜΑΝΙΑ ΚΑΙ Η ΙΤΑΛΙΑ ΑΠΕΧΩΡΗΣΑΝ ΤΗΣ ΕΝΑΣΚΗΣΕΩΣ ΤΟΥ ΝΑΥΤΙΚΟΥ ΕΛΕΓΧΟΥ ΕΝ ΙΣΠΑΝΙΑ

ΠΑΡΑΜΕΝΟΥΣΑΙ ΕΙΣ ΤΗΝ ΕΠΙΤΡΟΠΗΝ ΜΗ ΕΠΕΜΒΑΣΕΩΣ

ΣΗΜΑΝΤΙΚΗ ΧΑΛΑΡΩΣΙΣ ΕΙΣ ΤΗΝ ΚΡΑΤΟΥΣΑΝ ΟΞΥΤΗΤΑ

ΔΗΛΩΣΕΙΣ ΤΟΥ κ. ΗΝΤΕΝ ΕΙΣ ΤΗΝ ΒΟΥΛΗΝ ΤΩΝ ΚΟΙΝΟΤΗΤΩΝ

ΛΟΝΔΙΝΟΝ, 23. (Ἰδιαιτέρα ὑπηρεσία).— Συνεπείᾳ τῆς διαπιστωθείσης ἀσυμφωνίας μεταξὺ τῶν τεσσάρων Δυνάμεων, ὡς πρὸς τὴν τηρητέαν στάσιν ἐναντι τοῦ ἐπεισοδίου τοῦ γερμανικοῦ καταδρομικοῦ «Λειψία», ἡ Γερμανία καὶ ἡ Ἰταλία ἀνεκοίνωσαν ἐπισήμως τὴν ἀπόφασιν των νὰ ἀποσυρθοῦν ὁριστικῶς τοῦ ναυτικοῦ ἐλέγχου εἰς τὰ ἱσπανικὰ ὕδατα, χωρὶς τοῦτο νὰ σημαίνῃ ὅτι ἀποχωροῦν καὶ ἐκ τῆς Ἐπιτροπῆς μὴ ἐπεμβάσεως. Πράγματι σήμερον τὴν πρωΐαν ὁ ἐνταῦθα πρεσβευτὴς τῆς Γερμανίας φὸν Ρίμπεντροπ ἐπεσκέφθη τὸν κ. Ἤντεν καὶ ἐπέδωσεν εἰς αὐτὸν διακοίνωσιν διὰ τῆς ὁποίας φέρεται εἰς γνῶσιν τῆς βρετανικῆς Κυβερνήσεως ἡ ἀπόφασις τῆς Γερμανίας νὰ ἀποσυρθῇ τοῦ ἐλέγχου εἰς τὰ ἱσπανικὰ ὕδατα.

Ἡ διακοίνωσις ἀναφέρεται κατ' ἀρχὰς εἰς τὰς δύο ἀποπείρας τορπιλλισμοῦ τοῦ γερμανικοῦ καταδρομικοῦ «Λειψία», αἵτινες ἐσημειώθησαν τὴν 15ην καὶ 18ην Ἰουνίου. Τὰ γεγονότα, λέγει, ταῦτα ἡ Κυβέρνησις τοῦ Ράϊχ ἔφερεν ἀμέσως εἰς γνῶσιν τῶν ἄλλων ἐνδιαφερομένων Κυβερνήσεων καὶ ἐπέστησε τὴν προσοχὴν αὐτῶν ἐπὶ τῶν συνεχιζομένων προκλήσεων ἀπὸ μέρους τῶν ἐρυθρῶν τῆς Ἱσπανίας ἐναντίον πολεμικῶν ἐκτελούντων διεθνῆ ἔντολήν. Ἐν συνεχείᾳ ἀναφέρεται ὅτι ἡ Γερμανία περιώρισε τὰς ἀξιώσεις της εἰς τὸ ἐλάχιστον δυνατὸν καὶ ἐζήτησεν, ὅπως πρὸς ἐξασφάλισιν τῶν γερμανικῶν πολεμικῶν ἀπὸ παρομοίων ἀποπείρων γίνῃ ναυτικὴ ἐπίδειξις τῶν τεσσάρων Δυνάμεων τῶν διενεργουσῶν τὸν ἔλεγχον, ἵνα δι' αὐτῆς ἀποδειχθῇ ἡ ἀλληλεγγύη των.

Αἱ Κυβερνήσεις τῆς Μεγάλης Βρεταννίας καὶ τῆς Γαλλίας — ἐξακολουθεῖ ἡ διακοίνωσις — δὲν ἠθέλησαν ἐν τούτοις ν' ἀποδεχθοῦν τὴν ἐλαχίστην αὐτὴν ἀξίωσιν τῆς Γερμανίας. Οὕτω δὲν κατέστη δυνατὸν νὰ γίνῃ πρὸς τοὺς μπολσεβίκους τῆς Ἱσπανίας ἡ δέουσα προειδοποίησις, διὰ τῆς ὁποίας θὰ ἐξεδηλοῦτο ἡ ἀλληλεγγύη τῶν τεσσάρων Δυνάμεων.

Ἡ Κυβέρνησις τοῦ Ράϊχ διαπιστοῖ κατόπιν τούτου, ὅτι μεταξὺ τῶν τεσσάρων Κρατῶν, τῶν ἐπιφορτισμένων μὲ τὸν ἔλεγχον τῶν Ἱσπανικῶν ὑδάτων ἐλλείπει τὸ πνεῦμα ἀλληλεγγύης, τὸ ὁποῖον εἶνε ἀπαραίτητον διὰ νὰ φέρουν εἰς πέρας τὴν ὀφηλὴν διεθνῆ ἀποστολήν, ἣν ἀνέλαβον.

Ἡ διακοίνωσις καταλήγει τονίζουσα, ὅτι κατόπιν τούτου ἡ Κυβέρνησις τοῦ Ράϊχ εἶνε ὑποχρεωμένη νὰ ἀποχωρήσῃ τῆς Ἐπιτροπῆς τοῦ ἐλέγχου.

ΔΗΛΩΣΕΙΣ ΤΟΥ „ ΗΝΤΕΝ

Τὰ περὶ ἀποχωρήσεως τῶν δύο δυνάμεων ἐκ τοῦ ναυτικοῦ ἐλέγχου ἀνεκοίνωσε τὸ ἀπόγευμα εἰς τὴν Βουλὴν τῶν Κοινοτήτων ὁ κ. Ἤντεν διὰ τῶν ἑξῆς:

«Εἰς τὴν γενομένην χθὲς τὸ ἀπόγευμα συνεδρίασιν διὰ τὴν ἐξέτασιν τοῦ ἐπεισοδίου τοῦ γερμανικοῦ καταδρομικοῦ «Λειψία» κατέστη δυστυχὲς ἀδύνατος ἡ ἐπίτευξις συμφωνίας ἐπὶ τῶν ληπτέων μέτρων ἐν προκειμένῳ. Κύριον σημεῖον ἐπὶ τοῦ ὁποίου ὑπῆρξε διχογνωμία ἦτο τὸ ζήτημα τῆς διενεργείας ἀμέσου ναυτικῆς ἐπιδείξεως ὑπὸ τῶν τεσσάρων δυνάμεων ἔξωθι τῆς Βαλέντθια. Κατόπιν δηγιῶν μου, ὁ ἐν Βερολίνῳ πρεσβευτὴς τῆς Ἀγγλίας ἐπεσκέφθη τὸν βαρῶνον φὸν Νόϋρατ σήμερον τὴν πρωΐαν καὶ ἐπληροφορήθη ὅτι ἡ γερμανικὴ κυβέρνησις λυπεῖται διότι κατέστη ἀδύνατος ἡ ἐπίτευξις συμφωνίας, ὡς ἐκ τούτου δὲ εἶνε ὑποχρεωμένη νὰ ἀποσύρῃ ἐντελῶς τὰ σκάφη της ἐκ τοῦ ἐλέγχου. Ὁ βαρῶνος φὸν Νόϋρατ εἶπεν ὅτι ἡ ἐνέργεια αὕτη γίνεται πρὸς τὸν ἀποκλειστικὸν σκοπὸν νὰ ἀποφευχθῇ ἐνδεχομένη ἐπιδείνωσις τῆς καταστάσεως καὶ προσέθεσε ὅτι ἡ γερμανικὴ κυβέρνησις θὰ περιορισθῇ εἰς τὴν ἐνέργειαν ταύτην. Ἡ ἀγγλικὴ κυβέρνησις ἀναγνωρίζει καὶ ὑποδέχεται μετὰ χαρᾶς τὰ ἐλατήρια τὰ ὁποῖα ἐνέπνευσαν τὴν διαβεβαίωσιν. Ἐπὶ πλέον πληροφορεῖται ὅτι ἡ γερμανικὴ κυβέρνησις δὲν σκέπτεται νὰ παύσῃ συμμετέχουσα εἰς τὴν Ἐπιτροπὴν μὴ Ἐπεμβάσεως.

»Ἀργότερον μὲ ἐπεσκέφθη ὁ Ἰταλὸς πρεσβευτὴς καὶ μὲ ἐπληροφόρησεν ὅτι ἡ κυβέρνησίς του ἀπεφάσισεν ἐπίσης νὰ ἀποσύρῃ τὰ σκάφη της ἐκ τοῦ ἐλέγχου».

Ἀπαντῶν εἰς ἄλλας ἐπερωτήσεις ὁ κ. Ἤντεν, εἶπεν ὅτι ἡ ἀποχώρησις τῶν δύο Δυνάμεων ἐκ τοῦ ἐλέγχου δημιουργεῖ ζητήματα πρὸς ἐξέτασιν, ἐπέμεινεν ὅμως ὅτι οὐσιωδες σημεῖον εἶνε ἡ παρασχεθεῖσα εἰς τὸν Ἄγγλον πρεσβευτὴν διαβεβαίωσις ὅτι ἡ γερμανικὴ κυβέρνησις θὰ περιορισθῇ εἰς τὴν ἀποχώρησιν ἐκ τοῦ ναυτικοῦ ἐλέγχου. Ἀπαντῶν εἰς τὸν κ. Λόϋδ Τζώρτζ, εἶπεν ὅτι ἡ Γερμανία καὶ ἡ Ἰταλία ἀποσύρονται μόνον ἐκ τοῦ ναυτικοῦ ἐλέγχου, ἡ δὲ συμφωνία περὶ μὴ ἐπεμβάσεως παραμένει ἄθικτος.

Εἰς τὴν Βουλὴν τῶν Κοινοτήτων καὶ εἰς ὁλόκληρον τὴν χώραν προεκλήθη αἰσθημα βαθείας ἀνακουφίσεως ἐκ τῶν δηλώσεων τούτων τοῦ κ. Ἤντεν. Ἡ ἀπόφασις τῆς γερμανικῆς κυβερνήσεως νὰ ἀποσυρθῇ τοῦ ἐλέγχου θεωρεῖται ὑπὸ τῶν ἀγγλικῶν κύκλων ὡς ἡ καλυτέρα λύσις τοῦ ἀδιεξόδου, τὸ ὁποῖον εἶχε δημιουργηθῇ. Πιστεύεται ὅτι ὡρισμέναι μονάδες τοῦ γερμανικοῦ στόλου θὰ παραμείνουν πλησίον τῶν ἱσπανικῶν ἀκτῶν, προστατεύουσαι τὰ γερμανικὰ ἐμπορικὰ σκάφη. Τὴν ἰδίαν στάσιν θὰ τηρήσῃ καὶ ἡ Ἰταλία.

ΣΗΜΑΝΤΙΚΗ ΥΦΕΣΙΣ

Ἀφ' ἑτέρου τὸ πρακτορεῖον Χαβᾶς πληροφορεῖται ἐκ Βερολίνου ὅτι αἱ ἀνησυχητικαὶ φῆμαι, αἱ ὁποῖαι ἐκυκλοφόρησαν σήμερον τὴν πρωΐαν ἀπεδείχθησαν μᾶλλον ἀστήρικτοι τὸ ἀπόγευμα μετὰ τὴν ἀνακοίνωσιν τὴν γενομένην διὰ τοῦ ἡμιεπισήμου γερμανικοῦ πρακτορείου. Αἱ ἀνησυχίαι — λέγει τὸ Χαβᾶς — κατηυνάσθησαν ἐν μέρει ἰδίᾳ ὅταν ἐγνώσθη ὅτι ὁ Γερμανὸς ὑπουργὸς τῶν Ἐξωτερικῶν προέβη εἰς καθησυχαστικὰς δηλώσεις πρὸς τοὺς πρεσβευτὰς τῆς Γαλλίας καὶ Ἀγγλίας. Δέον ἐν πάσῃ περιπτώσει νὰ σημειωθῇ ὅτ. εἰς τὴν ἐπίσημον ἀνακοίνωσιν εἰς τὴν ὁποίαν γίνεται λόγος περὶ ἀποχωρήσεως ἀπὸ τοῦ συστήματος τοῦ ἐλέγχου, οὐδαμῶς καθορίζεται ἡ πολιτικὴ τὴν ὁποίαν ἡ Γερμανία θ' ἀκολουθήσῃ μελλοντικῶς ἔναντι τῆς Ἐπιτροπῆς μὴ ἐπεμβάσεως καὶ ἡ θέσις της ἐν τῇ Ἐπιτροπῇ. Ὑπάρχει μόνον ἡ ἡμιεπίσημος ἐξήγησις (τοῦ Γερμανικοῦ Πρακτορείου), ὅτι ἐπὶ τοῦ παρόντος δὲν πρόκειται περὶ ἀποχωρήσεως καὶ ἐκ τῆς Ἐπιτροπῆς. Εἶνε προφανὲς — κατὰ τὰς πληροφορίας πάντοτε τοῦ Χαβᾶς — ὅτι ἡ στάσις τῶν ἐν τῇ Μεσογείῳ γερμανικῶν πολεμικῶν ἔναντι τῆς Βαλέντθιας δὲν θὰ εἶνε δυνατὸν νὰ χαρακτηρισθῇ ὡς εἰρηνική.

Η ΕΚΤΕΛΕΣΙΣ ΠΑΡΑΓΩΓΙΚΩΝ ΕΡΓΩΝ

Η ΧΘΕΣΙΝΗ ΣΥΣΚΕΨΙΣ

Εἰς τὸ ὑπουργεῖον τῆς Συγκοινωνίας συνεκροτήθη χθὲς τὴν πρωΐαν μακρὰ σύσκεψις ὑπὸ τὴν προεδρίαν τοῦ κ. πρωθυπουργοῦ, τῆς ὁποίας μετέσχον οἱ ὑπουργοὶ τῆς Συγκοινωνίας κ. Οἰκονόμου καὶ τῶν Ἐσωτερικῶν κ. Δουρέντης, ὁ ὑφυπουργὸς παρὰ τῷ Πολιτικῷ Γραφείῳ κ.Μπουρμπούλης καὶ οἱ διευθυνταὶ τῶν ἁρμοδίων ὑπηρεσιῶν.

Κατὰ τὴν σύσκεψιν, παρατεθείσαν μέχρι τῆς 11ης π.μ., συνεζητήθησαν εὐρύτατα τὰ συγκοινωνιακὰ ζητήματα ὡς καὶ τὰ παραγωγικὰ ἔργα τῆς Ἠπείρου. Ἐπίσης συνεζητήθησαν γενικῶς τὰ ζητήματα τὰ συνδεόμενα μὲ τὰ παραγωγικὰ ἔργα τῆς Ἑλλάδος, ὡς καὶ γενικὰ ζητήματα τῆς ἁρμοδιότητος τοῦ ὑπουργείου Συγκοινωνίας.

Μετὰ τὸ πέρας τῆς συσκέψεως ὁ κ. Μεταξᾶς μετὰ τοῦ κ. ὑπουργοῦ τῶν Ἐσωτερικῶν καὶ τοῦ ὑφυπουργοῦ τοῦ Πολιτικοῦ Γραφείου, μετέβη εἰς τὴν Διεύθυνσιν Τ.Γ.Τ. καὶ συνεργάσθη διὰ τὰ ζητήματα τῆς ἁρμοδιότητος τοῦ ὑφυπουργείου τούτου.

Ἀκολούθως ὁ κ. Πρωθυπουργὸς ἐπεθεώρησε τὰ γραφεῖα τοῦ ὑφυπουργείου Τ.Τ.Τ. καὶ τῶν Ταχυδρομικῶν Ταμιευτηρίων, καθὼς καὶ τὸ παρὰ τὴν πλατεῖαν τοῦ Συντάγματος ταχυδρομικὸν παράρτημα.

Αἱ ΠΡΟΣΦΟΡΑΙ ΥΠΕΡ ΤΗΣ ΑΕΡΟΠΟΡΙΑΣ

Πρὸς τὸν κ. Πρόεδρον τῆς Κυβερνήσεως ἀπεστάλη ἡ κάτωθι ἐπιστολή:

«Σεβαστέ μου Πατέρα,

Χωριατόπουλο, ἕνας κι' ἐγὼ παληὸς σεμνὸς καὶ ἀκολμητος προστάτης τῆς γλυκειᾶς μας πατρίδος— μέσα στὰ τόσα ἄλλα λεβέντικορμα παιδιὰ τῆς — ἀπομερισμένο σὲ μιὰ μακρινὴ ἀπ' τὴν πρωτεύουσα ἀκρούλα, μὲ ἠθικὸ παράσημο τῆς στρατιωτικῆς μου διάβας τὴ φθοροποιὸ ἀρρώστεια τῆς φυματιώσεως, καὶ μὲ ὑλικὴ ἀμοιβὴ τοῦ φτωχοῦ ἄλλ' ὑπερηφάνου Κράτους μας τὴ συνταξοῦλα τοῦ παθόντος στρατιώτη, δὲν ἔπαυσα ποτὲ νὰ παρακολουθῶ μὲ τὶς μικρές μου πνευματικὲς δυνάμεις — πότε διαβάζοντας καὶ πότε ρωτῶντας — τὴν ἐξέλιξι τῶν κρατικῶν μας πραγμάτων.

Μὲ μοναδικὴ προσωπολατρεία τὴν ἀφηρημένη καὶ ἱερὰ ἔννοια τῆς πατρίδος, μακρὰν ἀπὸ κάθε πίστι πρὸς τὸν προσωπικὸ Μεσσιανισμό, ἔβλεπα πικρόχολα τὴν διαρκῆ πρὸς τὰ χειρότερα κατάντια της, ἀπὸ τοὺς ἑκάστοτε τὰ κοινὰ ἰθύνοντας· κάθε μεμονωμένη ἢ ὁμαδικὴ τοῦ φτωχοῦ λαοῦ ἄδολη θυσία πήγαινε χαμένη. Ἐν τούτοις ἐλπίζαμε. Ἔτσι μᾶς δίδαξαν νὰ κάνουμε οἱ παληοί μας πρόγονοι, πειὸ παληότερα μὲ τὸ γνωστὸ μῦθο τοῦ πίθου τῶν Δαναΐδων, ἀπ' τὴ κλασσικὴ δ' ἐποχὴ κι' ὕστερα παραδίδοντας ὡς δόγμα πίστεως τὸ γνωμικόν: «Θαρσεῖν χρὴ τὰς' αὖριον ἔσετ' ἄμεινον». Λικάνι δμως καὶ θὰ μᾶς ἐγκατέλειπε κι' αὐτὴ ἡ ἐλπίς, παρ' ὅλην τὴν ἰώβιο ὑπομονή μας, ἂν δὲν πρόφθανε τὸ «Ἀναστάσιμο Ἡμέρωμα» τῆς 4ης Αὐγούστου. Τὸ πιστεύουμε τώρα γιὰ τέτοιο βλέποντας ὕστερ' ἀπὸ τὴν τόση ἀγωνιώδη προσπάθειά σας μηνῶν ὁλοκλήρων, νὰ μεταταγίζητε στὸ ἔως χθὲς μεμολυσμένο αἷμα τοῦ σάπιου κορμιοῦ τοῦ κράτους τὸ νιόφερτο ἀγιάζι. Εὖγε ! Ὁ Θεὸς σώζει τὴν ὑγείαν σας ἐπ' ἀγαθῷ τῆς Πατρίδος.

Πλημμυρισμένος ἀπὸ τὶς πειὸ παρηγορητικὲς ἰδέες γιὰ τὸ μέλλον της, δέξου ὡς ἔμπρακτο ἐκδήλωσή των, πεντηκοντάδραχμον ὁπὲρ τῆς Ἀεροπορίας. Μικρὸ ὡς νόμισμα, ἀλλὰ μεγάλο ὡς θυσία ἀφοῦ προσφέρεται ἀπὸ ὑστέρημα λίαν εὐχαρίστως ἐστω καὶ ἂν προχωρίζετο γιὰ τὴν ἡμερησία τροφὴ ἑνὸς τόσο παθιασμένου στρατιώτη. Μετὰ σεβασμοῦ. Γεώργιος Λυμπερόπουλος, φυματικὸς ἀνάπηρος. Πεταλίδιον Μεσσηνίας. (Ἀριθ. ταχυδρομικῆς ἐπιταγῆς 118).

Ὁ κ. πρόεδρος τῆς κυβερνήσεως ἀπήντησεν ὡς ἑξῆς:

«Φίλε κ. Λυμπερόπουλε, Ἔλαβον τὴν πλήρη πατριωτικοῦ περιεχομένου ἐπιστολήν σας, ὡς καὶ τὴν ἐκ δρχ. 50 προσφορὰν σας ὅπερ τῆς βασιλικῆς μας ἀεροπορίας καὶ σᾶς συγχαίρω θερμῶς. Πολὺ με συνεκίνησεν ἡ πατριωτική σας χειρονομία, προερχομένη ἀπὸ ὁμάς, ὅστις ἐφορῶ εἰς τὰ πεδία τῶν ἐνδόξων μας ἀγώνων ἐχύσ