Η ΦΩΝΗ ΤΩΝ ΦΙΛΙΑΤΩΝ

ΔΕΚΑΠΕΝΘΗΜΕΡΟΣ ΠΑΝΘΕΣΠΡΩΤΙΚΗ ΕΦΗΜΕΡΙΣ ΕΝ ΦΙΛΙΑΤΑΙΣ

ΤΕΤΑΡΤΗ
1
ΜΑΡΤΙΟΥ 1961

ΙΔΙΟΚΤΗΤΗΣ - ΔΙΕΥΘΥΝΤΗΣ
ΔΗΜ. ΒΟΥΓΙΔΗΣ

Έτος Β'-Ἀριθ. φύλλου 33
Τιμή Φύλλου Δραχ. 2

ΔΙΑ ΝΑ ΕΠΙΣΚΕΦΘΗ ΤΟΥΣ ΑΚΡΙΤΑΣ ΜΑΣ

ΑΦΙΚΕΤΟ Η ΠΡΙΓΚΙΠΙΣΣΑ ΕΙΡΗΝΗ ΓΕΝΟΜΕΝΗ ΘΕΡΜΩΣ ΔΕΚΤΗ

Διένειμε δέματα εἰς τοὺς στρατιώτας τῶν μονάδων Φιλιατῶν καὶ τοῦ Φιλακείου Μαυρομμάτη εἰς Σαγιάδα

Η ΠΡΙΓΚΙΣΣΑ ΕΝΕΘΟΥΣΙΑΣΕ ΤΑ ΠΛΗΘΗ

Μεγαλειώδης ὑπῆρξε ἡ ἐπιφυλαχθεῖσα ὑποδοχὴ ὑπὸ τοῦ λαοῦ τῆς πόλεώς μας καὶ περιχώρων τῆς Α.Β.Υ. Πριγκιπίσσης Εἰρήνης τὴν π. Πέμπτην 23—2.

Πλῆθη λαοῦ πάσης τάξεως σύμπαισα ἡ μαθητιῶσα καὶ μὴ νεολαία, ἐπευφήμισαν ἐνθουσιωδῶς τὴν Πριγκίπισσαν.

Εἰς τὸ κέντρον Κ. Μάνθου ἐστήθη ἀψὶς ἀναγράφουσα μὲ καλλιτεχνικὰ γράμματα τὴν φράσιν «Καλῶς ἤλθες Βασιλοποῦλα μας».

Τὴν Ὑψηλοτάτην ὑπεδέχθησαν καὶ ἐχαιρέτησαν ἅμα τῇ ἀφίξει της ὁ Αἰδεσ. Ἀρχ. Ἐπίτροπος Φιλιατῶν Οἰκ. κ. Ι. Παπαγεωργίου, ὁ Ἔπαρχος Φιλιατῶν κ. Ρεμπάτης μετὰ τῶν Προϊσταμένων τῶν Δημ. Ὑπηρεσιῶν, οἱ πρόεδροι τῶν Ὀργανώσεων κλπ.

Εἰς τὸν χῶρον τῆς ὑποδοχῆς εἶχον παραταχθῆ τὰ σχολεῖα καὶ ἡ Φιλαρμονικὴ προς ἀποδοσιν τιμῶν. Τὴν πριγκίπισσα πρασεφώνησε ὁ κ. Δήμαρχος.

Τὴν Ὑψηλοτάτην συνώδευον ἐκτὸς τῆς ακολουθίας της, ἐξ Ἰωαννίνων ὁ Νομάρχης κ. Καλογερόπουλος, ὁ Μεραρχος Στρατηγὸς κ. Μπούρος μετὰ τοῦ Δ)ντοῦ Δημ. Σχέσεων τῆς Μεραρχίας Τ)ρχου κ. Νταλιάνη, οἱ Ἀνώτ. καὶ Δ)τῆς Χ)κῆς Ἠπείρου καὶ Ἰωαννίνων κ.κ. Δρούγκας καὶ Παπαδόπουλος Σ)ρχαι, ἡ λαοφιλὴς Μάνα τοῦ στρατιώτου κ. Καλλιόπη Λύκα, γενομένη ἀντικείμενον ἰδιαιτέρων ἐκδηλώσεων καὶ εἰς τὰ ὅρια τοῦ Ν. Θεσπρωτίας, εἰς Πολύδωρον μετὲ θησαν ἵνα ὑποδεχθῶσιν ταύτην ἣν καὶ ἐσυνώδευσαν τιμητικῶς εἰς Φιλιάταις καὶ Σαγιάδα ὁ Νομάρχης Θεσπρωτίας κ. Τσιρκινιδης, ὁ βουλευτής κ. Ν. Ἀθανασίου καὶ ὁ Δ)τὴς Χ)κῆς Θεσπρωτίας Τ)ρχης κ. Κ. Ἀντωνίου, αι κυριαι τῆς «Φανέλλας» Ἡγουμενίτσης καὶ Κερκύρας Μ. Θεοτόκη, Ι Χαριτωνος, Ἀ. Πιτσιώνη καὶ Φραγκοπουλου).

Ἡ «Φανέλλα» τοῦ στρατιώτου Φιλιατῶν ἀποτελουμένη ἐκ τῶν κυριῶν Εὐτυχιας Ἐλ. Κοτσώνη, Νινας Σπ. Φραγκίσκου καὶ ἐκ τῶν κ.κ. Γρ. Φωτίου Οἰκονόμου καὶ Βασ. Γ. Σόρογκα ἀνεχώρησε ὡς προπομπὸς τῆς πριγκιπικῆς ακολουθιας κομίζουσα τὰ δῶρα πρὸς τοὺς ἀκρίτας τοῦ φυλακείου «Μαυρομάτης».

Ἡ Πριγκιπισσα ἐπευφημουμένη ἐνθουσιωδῶς ηὐχαρίστησε διὰ τὴν γενομένην ὑπο δοχὴν καὶ χαιρετῶσα τὸ πλῆθος κατηυθύνθη μετὰ τῆς ἀκολουθίας της δι' εἰκοσάδος αὐτοκινήτων εἰς Σαγιάδα. Πρὸ τῆς Σαγιάδος εἰς τὰ ἐν διαμεσα χωρία Μῦλοι καὶ Ἀσπροκκλησιον κατῆλθον καὶ ὑπεδέχησαν ἅπαντες οἱ κάτοικοι μετὰ τῶν σχολείων καὶ τῶν ἱερέων καὶ Κ. Συμβουλίων, ἔχουσι δὲ στηθῆ ὡραῖαι ἀψίδες. Ὡραίας προσφωνήσεις ἔκαμαν πρὸς τὴν Βασιλοποῦλαν οἱ δημ)λοι κ.κ. Θ Κυριάκης καὶ Δημ. Ζαλοκώστας.

Ἐκεῖνο δὲ τὸ ὁποῖον δεον νὰ ἐξαρθῆ ἰδιαιτέρως ὑπῆρξε ἡ ὡραία ὑποδοχὴ εἰς τὴν Σαγιάδα. Μεγάλη ἀψὶς ἔχει στηθῆ εἰς τὸ νέον τοῦτο ὡραῖον χωρίον, ἔχουσι δὲ παραταχθῆ τὰ σχολεῖα, τὸ σπίτι τοῦ παιδιοῦ, ἅπαντες οἱ κάτοικοι, ἐνῷ ὁ κεντρικὸς δρόμος ἦτο θαυμασίως σημαιοστολισμένος.

Τὴν πριγκίπισσαν ἐχαιρέτησαν ὁ ἱερεὺς, ὁ πρόεδρος τῆς Κοινότητος κ. Ἠλίας Ἀλεξίου μετὰ τοῦ Κ. Συμβουλίου, προσεφώνησε δὲ ταύτην δι' ἐμπνευσμένης προσαλιαλίας ὁ δημ)λος Σαγιάδος κ.Ι. Κάλλις, ἡ μαθήτρια Ἐλπὶς Γρ. Σκέντου προσφέρουσα ἀνθοδέσμην εἶπε ὀλίγα λογάκια λίαν ἐκφραστικὰ καὶ χαρακτηριστικὰ τῆς περιστάσεως προξενήσαντα ἰδιαιτέραν ἐντύπωσιν. Μετὰ ταῦτα μετέβη εἰς τὸ ἀκριτικὸ φυλάκειον Μαυρομμάτης, εἰς ὃ διένειμε δέματα εἰς τοὺς ἀκρίτας στρατιώτας οἵτινες μὲ ἰδιαιτέραν συγκίνησιν, καὶ χαρὰν παρελάμβανον ταῦτα καὶ ἠσπάζοντο τὴν χεῖρα της. Εἶτα ἐπιστέφουσα εἰς Φιλιάταις διῆλθεν εἰς Σαγιάδα ἐπισκεφθεῖσα τὸ Σπίτι τοῦ Παιδιοῦ εἰς τὸ ὁποῖον εὗρε ἀπαράμιλλον τάξιν, συνεχάρη δὲ τὴν κ. Δοῦκα καὶ τοὺς ἁρμοδίους καὶ κατηυθύνθη εἰς τοὺς Στρατῶνας Φιλατῶν, ἔνθα τὴν ὑπεδέχθησαν ὁ Διοικητὴς τοῦ Τάγματος Σ)ρχης κ. Ἰωάν. Σκάρας καὶ οἱ ἀξιωματικοὶ τοῦ Τάγματος.

Ο κ. Ε. ΑΒΕΡΩΦ

Ὁ Ἠπειρώτης ὑπουργὸς τῶν Ἐξωτερικῶν κ. Εὐάγ. Ἀβέρωφ, φέρεται ὡς ὑποψήφιος Γεν. Γραμματεὺς τοῦ ΝΑΤΟ μετὰ τὴν παραίτησιν τοῦ Σπάακ, τῆς ὑποψηφιότητός του, ὑποδειχθείσης ὑπὸ τῶν συμμάχων τοῦ Ἀτλαντικοῦ Συμφωνου. Ἡ Ἑλλὰς ὁλόκληρος ὑπερηφανεύεται διὰ τὸ γεγονος τοῦτο, καὶ ἰδιαιτέρως ἡ Ἤπειρος.

Διεθνὴς προβολὴ, Ἕλληνος διπλωμάτου, ὡς ἡ ἀνωτέρω ἀπὸ τῆς συστάσεως τοῦ Βασιλείουμας ἀκόμη, εἶναι ἡ τρίτη ποὺ γίνεται αἱ δύο ἄλλαι ἀναφερόμεναι εἰς προσωπικότητας τοῦ ἀναστήματος τοῦ μεγάλου Βενιζέλου, καὶ τοῦ Ποιητη εἰς τὴν Κοινωνία τῶν Ἐθνῶν.

Ὁ κ. Ἀβέρωφ κατέκτησε τὴν διεθνὴν προβολὴν μὲ τὴν ἀξίαν του, καὶ μὲ τοὺς ἀγῶνας του εἰς τὴν διεθνῆ διπλωματικὴ κονίστραν.

Δεσπόζουσα προσωπικότης εἰς τὰ Ἡνωμένα Ἔθνη καὶ τὰς διασκέψεις τοῦ Ἀτλαντικοῦ καὶ τῶν ἄλλων ὀργανισμῶν ποὺ ἐξεπροσώπευσεν τὴν Ἑλλάδα ἀπέδειξεν ὅτι εἶναι προικισμένος μὲ τὰ προσόντα πολιτικοῦ καὶ διπλωμὰ του ἀξίας. Ἡ περιφανεστέρα ἀναγνώρισις ὅμως, εἶναι ἡ ὑπόδειξις εἰς τὴν θέσιν τοῦ Γεν. Γραμματέως ἡ ὁποία ὑπὸ τὰς διεθνεῖς συνθήκας, προσλαμβάνει ἰδιαιτέραν σημασίαν, διότι τὸ Νάτο ἀποτελεῖ τὴν μεγίστην ὑπόθεσιν τῆς Εὐρήνης ἤ τῆς Ἀμύνης τοῦ Ἐλευθέρου κόσμου, ὁ δὲ Γεν. Γραμματεὺς εἶναι ἡ κεφαλὴ του καὶ ὁ συντονιστὴς του.

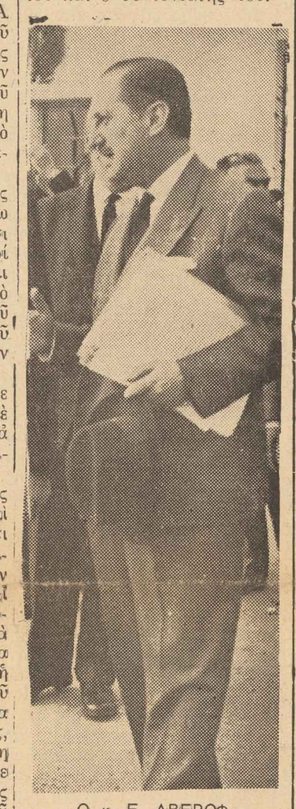

Ο κ. Ε. ΑΒΕΡΩΦ

ΕΠΙΣΤΟΛΑΙ ΠΡΟΣ ΤΗΝ "ΦΩΝΗ,,

ΕΓΚΡΙΝΕΤΑΙ Η ΘΕΣΙΣ ΜΑΣ ΚΑΙ ΚΑΤΑΚΡΙΝΕΤΑΙ Ο κ. ΔΗΜΑΡΧΟΣ

Ἐπιστολὴ συμπολίτου

Φίλε κ. Διευθυντά.

Μετὰ πολλῆς μου λύπης διάβασα κι' ἐγὼ εἰς τὴν στήλην τῆς ἀλληλογραφίας τῆς «ΦΩΝΗΣ» 15—1 ἐ.ἔ. τὸ αἴτιον τῆς διενέξεώς σας μετὰ τοῦ κ. Δημάρχου τῆς πόλεώς μας καὶ νομίζω ὅτι ἔχω δικαίωμα ὡς συμπολίτης καὶ δημότης νὰ ἐκφράσω τὴν γνώμην μου.

Δὲν ἀποκρύπτω τὴν ἔκπληξίν μου διὰ τὴν ἐπιστροφὴν φύλλου σας, διότι ἡ ἐνέργεια τοῦ κ. Δημάρχου εἶναι τελείως ἄδικος καὶ ἄστοχος.

Εἶναι ἄδικος καθότι ἡ ἐφημερίς σας δὲν εἶναι ἡ δημοσιεύσασα τὴν γνωστὴν ἐπιστροφὴν τῶν κ.κ. Καλογεράκη—Τσουβαλίδη διὰ τὸ γνωστὸν ζήτημα τοῦ νεροῦ καὶ δωρεᾶς των πρὸς τὸν ναΐσκον Ἁγ. Κοσμᾶ, ἀλλὰ τὸ «ΘΕΣΠΡΩΤΙΚΟΝ ΒΗΜΑ» τῆς Ἡγουμενίτσης, καὶ φρονῶ ὅ τι κατὰ τῆς εἰρημένης ἐφημερίδος ἔπρεπε νὰ χολωθῆ ὁ Δήμαρχός μας, καὶ διερωτῶμαι. Ποῖα θὰ ἦτο ἡ μῆνις τοῦ Δημάρχου μας ἂν τυχὸν ἡ ἀνωτέρω ἐπιστολὴ ἔβλεπε τὸ φῶς τῆς δημοσιότητος ἐκ τῶν στηλῶν τῆς «ΦΩΝΗΣ»;

Φρονῶ ὅτι καλῶς ἐπράξατε ποὺ δὲν ἐλάβατε θέσιν ἐπὶ τοῦ ἀτόπου τούτου δημοσιεύματος ἀφήσαντες νὰ περιορισθῆ τὸ ὅλον τοῦτο ζήτημα μεταξὺ τῶν στηλῶν τῆς ἐφημερίδος τῆς Ἡγουμενίτσης ἵνα μὴ ἐπεκταθῆ τοῦτο εἰς εὐρύτερον κύκλον. Συνεπῶς δὲ ἡ μὴ καταχώρισις τῆς ἀπαντητικῆς ἐπιστολῆς τοῦ κ. Δημάρχου εἰς τὴν ἐφημερίδα σας δὲν ἦτο ἀδικαιολόγητος ἐφ' ὅσονὼς καὶ σεῖς ἀναγράψατε τὸ περιεχόμενον ἦτο ὑβριστικὸν, ποὺ ὡς εἴδαμε καὶ εἰς τὸ «Θεσπρωτικὸν Βῆμα» Ἡγουμενίτσης παρὸ δημοσίευσεν αὐτὴν ἔκαμε καὶ τοῦτο περικοπὴν τῶν ἀνοικείων φράσεων τῆς ἐπιστολῆς.

Φρονῶ τέλος ὅτι ἡ ἐκ μέρους τοῦ Δημάρχου μας ἐνέργεια τῆς ἐπιστροφῆς τοῦ φύλλου σας εἶναι τὸ ὀλιγώτερον ἄτοπος, διότι συνδρομητὴς τῆς ἐφημερίδος δὲν εἶναι προσωπικῶς ὁ κ. Δήμαρχος ἀλλ' ὁ Δῆμος καὶ εἰς τοῦτον ἀνήκει, διότι ἐφ' ὅσον ὁ Δῆμος εἶναι συνδρομητὴς καὶ ἀφοῦ μάλιστα ὡς γράφεται κατεβλήθη καὶ ἡ συνδρομὴ του παρὰ τοῦ Δημοτικοῦ Ταμείου μόνον δι' ἀποφάσεως τοῦ Δ. Συμβουλίου εἶναι ἐπιτρεπτὸν νὰ διακοπῆ ἡ ἐγγραφὴ καὶ οὐχὶ ὑπὸ τοῦ Δημάρχου ὡς ἐν προκειμένῳ, διότι ἄλλως καὶ εὐλόγως ἡ ἐνέργεια αὕτη θεωρεῖται αὐθαιρεσία.

Νομίζω ὅτι οὕτω τίθεται εἰς τὴν χοάνην τῆς λογικῆς τὸ ὅλον τοῦτο ζήτημα.

Τελευτῶν τὴν παροῦσαν μου, ἐπιτρέψατέ μοι νὰ νομίζω ὅτι δὲν εἶναι καθόλου ἐποικοδομητικὸν διὰ τὸ γενικὸν καλὸν νὰ δημιουργοῦνται τοιαῦτα ἀτοπήματα οὐδὲ νὰ ἔρχωνται εἰς τὴν δημοσιότητα, καὶ εἰς τοιαῦτα μάλιστα, ἐπίπεδα, αἱ δὲ ἑκάστοτε ἐνέργειαι τῶν τοπικῶν ἀρχόντων νὰ γίνωνται μετὰ μεγαλειτέρας σκεπτικότητος, διότι μία τατική ἐφημερὶς ἐκδιδομένη μάλιστα εἰς τὴν ἕδραν τῆς πόλεώς μας καὶ ἐνδιαφερομένη περισσότερον ἀπὸ κάθε ἄλλην διὰ τὸ καλὸν καὶ τὴν προκοπὴν τοῦ τόπου πρέπει νὰ τυγχάνη ὄχι μόνον καλλιτέρας μεταχειρήσεως ἀλλὰ καὶ ἰδιαιτέρας ἐνισχύσεως.

Πάντως ἐπιμένομεν ὅπως αἱ σχέσεις τῶν τοπικῶν ἀρχόντων μὲ τὰ ὄργανα τῆς δημοσίας γνώμης πρέπει νὰ εἶναι πλέον ἢ ἀγαθαὶ διὰ τὸ γενικὸν καλόν, διότι τὸ ἀντίθετον, τοιαῦτα ἀτοπήματα πλὴν τῶν ἄλλων κακῶν ἀφίνουν καὶ παραδείγματα εἰς τὰ ὁποῖα ἐξοικειοῦνται καὶ οἱ μεταγενέστεροι μας οἱ ὁποῖοι φιλοδοξοῦν εἰς τὴν διοίκησιν τῶν κοινῶν τῆς πόλεως καὶ τοῦ τόπου μας.

Φιλικώτατα

ΣΥΜΠΟΛΙΤΗΣ

ΑΝΑΧΩΡΗΣΕΝ Ο ΣΕΒΑΣΜΙΩΤΑΤΟΣ

Ἀνεχώρησεν δι' Ἀθήνας ὁ Σεβασμιώτατος Μητροπολίτης Παραμυθίας, Φιλιατῶν καὶ Γηρομερίου κ.κ. Τίτος. Ὁ Σεβασμιώτατος κατὰ τὰς ἡμέρας τῆς εἰς Ἀθήνας παραμονῆς του, θὰ ἐκθέσῃ εἰς τοὺς ἁρμοδίους τ' ἀπασχολοῦντα τὴν περιφέρειαν τῆς Ἱ. Μητροπόλεως ἐκκλησιαστικὰ θέματα, ἰδίως δὲ τὰ ἐφημεριακὰ κενά.

Ο κ. ΕΠΑΡΧΟΣ ΠΕΡΙΟΔΕΥΕΙ

Ὁ Ἔπαρχος Φιλιατῶν κ. Ρεμπάτης, ἤρξατο νὰ ἐπισκέπτεται τὰς κοινότητας, ἵνα σχηματίση ἰδίαν ἀντίληψιν περὶ τῶν ἀναγκῶν των Οὕτω μετέβη εἰς Λειᾶ, Βαβούρι, Κεραμίτσα, Κοκκινολιθάρι καὶ Μαλοῦνι. Ἡ δραστηρία αὕτη προσπάθεια τοῦ κ. Ἐπάρχου ἐκτιμᾶται δεόντως καὶ προσδοκᾶται ταχέως ἡ ὠφελιμότης ἐκ τῶν ἐπισκέψεων.

Ο ΣΤΡΑΤΗΓΟΣ κ. ΜΠΟΤΣΑΡΗΣ

Προσκληθεὶς ὑπὸ τοῦ κ. Δημάρχου Ἰωαννιτῶν, ἐτίμησε διὰ τῆς παρουσίας του τὴν ἑορτὴν τῆς ἐπετείου τῆς πτώσεως τῶν Ἰωαννίνων ὁ Στρατηγὸς κ. Δημ. Τ. Νότη Μπότσαρης.

Ο ΧΟΡΟΣ ΤΟΥ ΑΘΛΗΤΙΚΟΥ ΣΥΛΛΟΓΟΥ ΦΙΛΙΑΤΩΝ

Ἐπιτυχὶαν ἐσημείωσε ὁ δοθεὶς τὸ Σάββατον τῆς Τυρινῆς χορὸς τοῦ Ἀθλητικοῦ Συλλόγου Φιλιατῶν εἰς τὸν ὁ ποῖον παρέστησαν πολλὰ μέλη τῆς κοινωνίας καὶ ἐξ Ἡγουμενίτσης μόνον ὁ κ. Σταυρόπουλος μετὰ τῆς ἐριτίμου κυρίας του. Ἀξίζουν πολλὰ εὖγε εἰς τοὺς φιλοτίμους νέους ποὺ ἀποτελοῦν τὸ Δ.Σ. διὰ τὰς καταβαλομένας προσπαθείας των.

Ο κ. ΝΟΜΑΡΧΗΣ

ΥΠΕΓΡΑΨΕΝ ΑΠΟΦΑΣΙΝ ΔΙΑ ΤΗΝ ΥΔΡΕΥΣΙΝ ΦΟΙΝΙΚΙΟΥ ΘΑ ΤΗΝ ΠΡΟΣΒΑΛΗ Ο ΔΗΜΟΣ

Ὁ Νομάρχης Θεσπρωτίας κ. Τσιρκινίδης συνοδευόμενος ὑπὸ τοῦ Οἰκον. Ἐφόρου Ἡγουμενίτσης κ. Κ. Ι. Λεντζάρη, μετέβη τὴν προπαρελθοῦσαν Κυριακὴν εἰς Φοινίκιον πρὸς ἐξέτασιν τῶν θεμάτων τῆς κοινότητος. Καὶ ἐπὶ τῇ εὐκαιρίᾳ ἐνεχείρησεν εἰς τὸν Κοινοτάρχην κ. Κ. Καραμπίναν τὴν ἐκδοθεῖσαν ἀπόφασίν του δι' ἧς ἀπαλλοτριοῦνται ἐκ τοῦ δικτύου ὑδρεύσεως Δήμου Φιλιατῶν 18 κυβικὰ ὕδατος κατὰ 24ωρον. Οἱ κάτοικοι ὑπεδέχθησαν τὴν τοιαύτην ἀπόφασιν ἔμπλεοι χαρᾶς καὶ ἐξεδήλωσαν εἰς τὸν κ. Νομάρχην τὰς θερμὰς των εὐχαριστίας.

Πληροφορούμεθα ὅτι τὸ Δ.Σ Φιλιατῶν ἐν συνεδριάσει ἀπεφάσισε τὴν ὑποβολὴν προσφυγῆς εἰς τὸ Συμβούλιον τῆς Ἐπικρατείας κατὰ τῆς ἀνωτέρω ἀποφάσεως τοῦ κ. Νομάρχου Θεσπρωτίας.

ΤΑ ΠΑΤΡΟΠΑΡΑΔΟΤΑ...

ΜΕΤΑΠΟΚΡΙΑΤΙΚΑΙ ΔΙΑΣΚΕΔΑΣΕΙΣ

Τὸ Καστρὶ καὶ Ἁγ. Βλάσιος ἐπρώτευσαν

Τὴν Δευτέραν, ἑπομένην τῆς Κυριακῆς τῆς Τυρινῆς ἐπωφελούμενοι τῆς ἀνοιξιάτικης ἡμέρας ἐξῆλθον οἱ συμπολῖται μας μὲ τὰς οἰκογενείας των εἰς τὴν ἐξοχὴν διὰ τὰ πατροπαράδοτα «Κούλουμα».

Μεγάλο πλῆθος συνεκεντρώθη εἰς τὴν Σαγιάδα ὅπου μέ τὴν συνοδείαν λαϊκῶν ὀργάνων ἐγένετο ζωηρὰ διασκέδασις. Ὁμοίως εἰς «Τάκαν» καὶ εἰς τὸν «Αὐλόταπον» Γηρομερίου κατῆλθον ὅλοι σχεδὸν οἱ Γηρομερίτες, καὶ πολλοὶ ἐκ Φιλιατῶν, καὶ ἀπὸ ἄλλα γειτονικὰ χωριά.

Ἄπειρον πλῆθος συνεκεντρώθη εἰς Καστρὶ—Ἅγιον Βλασιον (Ἡγουμενίτσης) που ὑπῆρχε ἐκει ἀριστη προετοιμασια καὶ ἡ ταξις διετηρεῖτο ἡ παραδειγματικη. Ἄνω ἀπο 2.000 ἄτομα ὑπολογιζοντο οι συγκεντρωσεντες εις τὰ ὡραία αὐτα χωρια τοῦ νομοῦ μας. Ἐκεινο δε που δεον νὰ εξαρθῆ ολως ἰδιαιτερως εἶναι η οιοργανωσις των διασκεδασεων, οι λογικες τιμες των Κεντρων που διεθεσαν τὰ ποτὰ και ἄλλα εδεσματα και ἡ προθυμος εξυπηρετησις ὑπο των Λεωφορειων και Πούλμαν του Κ.Τ.Ε.Λ. Θεσπρωτιας. Ἴσως, ἀν ὁ χωρος μας επιτρεψῆ, νὰ δημοσιευσωμεν στὸ προσεχες μας φυλλον σκιτσα και εντυπωσεις απὸ τὰς ὡραιας αὐτας διασκεδασεις τοῦ Καστριου και Ἁγιου Βλασιου, που οἱ εὐγενεστατοι κατοικοι των, καθυποχρεωναν τοὺς προσελθοντας μὲ τὰ ἀγνὰ και ἀψεγαδιαστα αἰσθήματα φιλοξενειας. Ὁμοιως ἐγενετο καλη διασκεδασις εν ὑπαιθρῳ και εις τὸ Μαυρουζι — Ἡγουμενιτσης.

Ο κ. ΠΙΤΟΥΛΑΣ

Ἀφίκετο εἰς Ἡγουμενίτσαν καὶ ἀνεχώρησεν καὶ πάλιν δι' Ἀθήνας ὁ Συνδιευθυντὴς τῆς «ΙΜΠΕΡΙΟΣ» καὶ συμπατριώτης μας κ. Δῆμας Πιτουλης.

ΓΟ ΒΗΜΑ ΤΗΣ ΣΥΖΗΤΗΣΕΩΣ

ΤΑ ΕΡΓΑ ΕΙΣ ΡΑΒΕΝΗΝ

Ἐπιστολὴ τοῦ κ. Π. ΠΑΠΑΔΗΜΗΤΡΙΟΥ

(Καταχωροῦμεν κατὰ καθῆκον την κατωτερω επιστολην του εκλεκτου φιλου κ. Π Παπαδημητριου και ευχομεθα να εκλειψῃ ἡ ἔρις απο τὸ ωραιο και γραφικο τοῦτο χωριο που εχει παραδοσεις και ιστορια εθνικων αγωνων, και ουδαμως παραγνωριζομεν οὔτε θετομεν εις μειονεκτικὴν θεσιν τοῦ κ. Μπερέκου ὅστις εἰργασθῆ και προσφερε και προσφερει ἤδη πολλας ὑπηρεσιας δια τὸ χωριὸ του, αλλα και διά την πατριδα ἀκομη, στὸν βωμὸ τῆς ὁποιας προσφερε τὸν λατρευτὸ του αδελφο).

Κυριε Δ)ντά,

Μιὰ ποὺ τὰ «Θεσπρωτικὰ Νέα» τὸ ἐπιθυμοῦν τοὺς κάνομε τὸ χατῆρι καὶ ἐπανερχόμεθα ἐπὶ τῶν ἐν Ραβενῆ ἐκτελεσθέντων ἔργων.

Ἡ ἐφημερις αὕτη κατ' ἐπαναληψιν ἠσχολήθη καὶ εἰς τὸ τελευταῖον ὑπ' αριθ. 320 τῆς 15—1—61 φύλλον της με τὸ ἴδιον θέμα, μὲ μόνην τὴν διαφοράν ὅτι τούτη τὴ φορὰ ἀνεφέρθη ἀποκλειστικῶς καὶ μόνον εἰς τὴν τοποθετησιν τῆς γεφύρας, γιατὶ γιὰ τὸ σχολεῖον καὶ τὸν δρόμον ἐσιώπησεν.

Ὅμως ἀπὸ σεβασμὸ στὴν ἀλήθεια καὶ μόνον ἀναγκζόμεθα νὰ ἐξιστορήσωμεν πῶς ἀκριβῶς ἐτοποθετήθη τὸ γεφύρι, ἀντικειμενικὰ χωρὶς καμίαν πρόθεσιν μειώσεως τοῦ Πολιτικοῦ γοήτρου οἱουδήποτε.

Φεβρουάριος 1956, περὶ δος ἐκλογῶν ἕνας Ἀγρινιώτης, ὁ ἀείμνηστος δικηγόρος Δημοσθένης Κιτσοπάνος—πρόεδρος τότε τοῦ Δικηγορικοῦ Συλλόγου Ἀγρινίου — διετάχθη νὰ μεταβῆ ὡς δικαστικὸς ἀντιπρόσωπος διὰ τὰς ἐκλογὰς εἰς τὴν Ρεβενὴν. Ὁ καιρὸς — τότε ἦτο βροχερὸς τὰ ποτάμια πλημμυρισμένα καὶ ὁ ἀείμνηστος Κιτσοπάνος ὑπεχρεώθη νὰ διαβῆ «διὰ μιᾶς στενωτάτης «ἀτραποῦ» καὶ νὰ «διαπεραιωθῆ διὰ τῆς κλειδονιζομένης ἀερογεφύρας ὅπως ὁ ἴδιος ἔγραψε. Εἶδε ὁ ἄνθρωπος ἰδίοις ὄμμασι τὸ δρᾶμα αὐτῶν τῶν κατοίκων, ὄχι μόνον τῆς Ραβενῆς, ἀλλὰ ὅλων τῶν γύρω χωρίων, δρᾶμα ποὺ ἄλλοι δὲν τὸ εἶδα —γιὰ νὰ ἀπασχοληθοῦν μέ αὐτὸ ἢ ἀσχολοῦνται μὲ ἄλλα —καὶ δι' ἐπιστολῆς του πρὸς τὴν ἐφημερίδα «ΒΗΜΑ» τῶν Ἀθηνῶν στὶς 13—3—56 διεξετραγῴδει τὴν δραματικὴν ἀπὸ συγκοινωνιακῆς ἀπόψεως κατάστασιν τῶν χωρίων μας.

Τὴν ἐπιστολὴν ταύτην ὁ ὑποφαινόμενος ἀπέστειλα ἐνάντι γράφω 1) πρὸς τὸν ἤδη ὑπουργὸν Ἐξωτερικῶν —τὸ τε Γεωργίας κ. Ἀβέρωφ. 2) Πρὸς τὸν τότε ὑφυπουργὸν Ἐσωτερικῶν κ. Ν. Ἀθανασίου καὶ 3) πρὸς ΟΛΟΥΣ τοὺς βουλευτὰς Θεσπρωτίας —Ἰωαννίνων.

Μετὰ 9 ἡμέρας ἦτοι τὴν 24ην Μαρτίου 1956 ἔλαβον ἐπιστολὴν του κ. Ἀθανασίου ἐν τῇ ὁποίᾳ μοι ἐγνωριζεν τὴν ἀπο 22—3—56 τηλεγραφικὴν πρὸς τοὺς κ.κ. Νομαρχὴν καὶ Νομομηχανικὸν Θεσπρωτίας ὅτι ἐζητεῖτο ἡ μεταφασις του ὀευτερου εἰς Γαθενὴν διὰ τὴν συνταξιν μελέτης κατασκευῆς γεφυρας ἐπὶ των ποταμων «Λαγκαβιτσα» ἡ ὁποια καὶ ἐγενετο ὑπὸ θληθεισα εἰς τὸ ἀρμοδιον Γ πουργειον Δημοσιων Ἔργων «ως μοι ἐγνωρισεν τοσον ὁ κ. Ἀθανασιου διὰ της ἀπὸ 15—4—56 επιστολῆς του ὅσον καὶ ὁ κ. Ἀβέρωφ. Τοῦτο ὅμως δὲν ἐσημαινε καὶ τὸ τέλος, ἦτο μονον ἡ ἀρχη ἔπρεπε νὰ δοθῆ μια λυσις ἐως ὅτου τεθῆ τὸ ὁριστικὸν τερμα διὰ τῆς κατασκευῆς τῆς μονίμου γεφυρας καὶ προς τὴν πλευραν ταύτην — κατὸπιν παραστάσεως μας ὡς Δ.Σ. τῆς Ἀδελφοτητος — ὁ κ. Ἀθανασιου επεκοινώνησεν τηλεφωνικῶς μὲ τὸν τότε Ὑφυπουργὸν Ἐθν. Ἀμύνης κ. Δαβακὴν καὶ τὸν τοτε αρχηγὸν Γ.Ε.Σ. στρατηγὸν κ. Πέτρον Νικολόπουλον ὅστις ἐπολεμησε ες Ἤπειρον κατὰ την κατοχὴν ὡς ἐπιτελάρχης τοῦ ἀειμνηστου στρατηγοῦ Ζερβα καὶ επέτυχεν ὅπως διατεθῆ τμῆμα τῆς εις τὴν Βρουνιαν ὑπορχούσης στρατιωτικῆς γεφυρας τύπου «Μπελεῦ» Ἐκτὸς τουτου παρουσια τοῦ ὑποφαινομένου καὶ ἄλλων Ραβενιωτῶν ὁ κ. Ἀθανασίου μᾶς ἀνηγγειλε τὴν διάθεσιν 40.000 δραχ. διὰ τὴν κατασκευὴν τῶν βάθρων τῆς γεφυρας. Ἄλλο πρᾶγμα ἂν τὰ χρήματα αὐτὰ δὲν ἔφταναν καὶ διετέθεσαν καὶ ἕτερα ἀπὸ ἄλλο κονδύλιον.

Αὐτὴ εἶναι ἡ ἱστορία τοῦ γεφυριοῦ, ἡ πραγματικὴ, ποὺ τὴν διηγεῖται ἕνας ἄνθρωπος ποὺ συνέβαλε ἐλάχιστα στὴν ὑπόθεσιν αὐτὴν καὶ γνωρίζει περισσότερα ἀπὸ κάτι ἄλλους.

Ὕστερα ἀπ' αὐτὰ πιστεύομεν πὼς τὰ «Θ. Νέα» δὲν θὰ ἀσχοληθοῦν πλέον μὲ τὸ γεφύρι, ὅπως ἔπραξαν καὶ μὲ τὸ σχολεῖο καὶ τὸ δρόμο. Ὅ σον ἀφορᾶ τὸ ἐνδιαφέρον τοῦ συν)ρχου κ. Λήττου μὲ τὸ ὁποῖον συμπολεμήσαμεν κατὰ τὴν κατοχὴν ἐμεῖς, οὐδόλως τὸ ἀμφισβητοῦμε καὶ τὸν εὐχαριστοῦμεν δι' ὅσα οὗτος ἔπραξεν, ἐάν ἔπραξεν ἐν τῇ ἀρμοδιότητι του.

Ἐρωτῶμεν ὅμως τὰ «Θ. Νέα» εἶναι δυνατὸν ἕνας ἀντισυνταγματάρχης χωρὶς καμίαν ἀνωτέραν ἐντολὴν, μὲ μόνην παράκλησιν ἑνὸς Μπερέκου καὶ παρ' ὅλη τὴν καλὴν του διάθεσιν νὰ διαθέσῃ ἕνα ὁλόκληρο γεφῦρι;

Μὰ γιὰ ὄνομα τοῦ Θεοῦ γιὰ ποιοὺς μᾶς πέρασαν;

Ἐμεῖς πάντως θὰ περιμένομε μίαν ἀπάντησιν ἀπὸ τὸν κ. Μπερέκον τὸν ἴδιο, μὲ τὴν ὁποίαν νὰ διαψεύδη τὰ ὑπὸ τῶν «Θ. Νέων» ἀποδιδόμενα εἰς αὐτὸν ἔργα ἀφοῦ δὲν τοῦ ἀνήκουν. Ἐκ τῶν ἀνωτέρω στοιχείων καὶ ἄλλων τὰ ὁποῖα ἔχομεν εἰς χεῖρας μας, προκύπτει, τὸ γεφύρι ὀφείλεται ἀποκλειστικὰ καὶ μόνον εἰς τὸν τότε Ὑφυπουργὸν Ἐσωτερικῶν κ. Ν. Ἀθανασίου Ὅποιος ἔχει ἀμφιβολίες ἄς ρίξῃ μιὰ ματιὰ στὸ «ΒΗΜΑ» τῶν Ἀθηνῶν τόσο στὶς 13—3—1956 ὅσο καὶ στὶς 12—8—1956.

Εὐχαριστῶ

Π. ΠΑΠΑΔΗΜΗΤΡΙΟΥ

Ο κ. ΑΘΑΝΑΣΑΚΟΣ ΕΖΗΤΗΣΕ ΠΑΡΑ ΤΗΣ ΑΤΕ ΠΙΣΤΩΣΕΙΣ 5 ΕΚΑΤ. ΔΙΑ ΙΟΥΣ ΠΥΡΟΠΑΘΕΙΣ

Ἄλλαι ἐνέργειαι του

ΑΦΙΚΕΤΟ Ο ΒΟΥΛΕΤΗΣ κ. Ν. ΑΘΑΝΑΣΙΟΥ ΠΕΡΙΟΔΕΥΣΑΣ ΕΙΣ ΠΟΛΛΑ ΧΩΡΙΑ ΜΑΣ

Ἐπωφελούμενος τῶν διακοπῶν τῆς Βουλῆς λόγῳ τῶν Ἀποκρέω ἀφίκετο εἰς Θεσπρωτίαν, ἐπισκεφθεὶς δὶς καὶ τὴν πόλιν μας ὁ Βουλευτὴς κ. Ν. Ἀθανασίου ἐλθὼν εἰς ἐπαφὴν μετὰ τῶν φίλων του καὶ 25)άδα κοινοτήτων.

Ἐπίσης συνεργάσθη μετὰ τοῦ κ. Νομάρχου Θεσπρωτίας καὶ τῶν προϊσταμένων Δημ. Ὑπηρεσιῶν τοῦ Νομοῦ. Ὁ κ. Ἀθανασίου ἀνεχώρησε δι' Ἀθήνας τὴν π. Παρασκευὴν.

ΝΕΑ ΑΠΟ ΤΗ ΒΡΥΣΕΛΛΑ

Τὴν 1ην Φεβρουαρίου ἐ.ἔ. οἱ τρόφιμοι τοῦ Νυκτερινοῦ Ἐπιμορφωτικοῦ Κέντρου εἶχαν τὴν εὐτυχίαν νὰ ἀκούσωσι ἐπὶ δίωρον τὸν σεμνὸν διά τὴν πλουσίαν ἐθνικοκοινωνικὴν δράσιν του Διοικητὴν χωρ)κῆς Θεσπρωτίας, κ. Ἀνταωνίου ὅστις ἀνέπτυξεν μὲ ἄνεσιν, γλαφυρότητα καὶ ἁπλότητα τὸ «Γιὰ ἕνα καλύτερο χωριὸ—γιὰ μιὰ καινούργια Θεσπρωτία» θέμα.

—Τὴν 8ην ἰδίου μηνὸς οἱ ἀθρυβοι καὶ σεμνοὶ σκαπανεῖς τῆς γεωργικοκτηνοτροφικῆς ἀνοπτύξεως τῆς μαρτυρικῆς Θεσπρωτίας κ.κ. Μαυογιώργος, Χ. Φερεκίδης Ν. Δαμαντάος καὶ Ἀν Τσελίδης, γεωπόνοι, εἶχον τὴν καλωσύνην νὰ ἐκπληρώσουν τὴν διακαῆ ἐπιθυμίαν τῶν τροφίμων τοῦ Ἐπιμορφωτικοῦ Κέντρου Βρυσέλλας, νὰ τοὺς ἀκούσουν ἀναπτύσσοντας λυσιτελεῖς καὶ θετικὰς κατευθύνσεις διὰ τὴν γεωργικοκτηνοτροφικὴν ἀνάπτυξιν τοῦ χωρίου των.

Ἀπαντες, μὲ πρωτοφανῆ τὸν κ. Μαυρογιώργον ἀνέπτυξαν μὲ σαφήνειαν, μεθοδικότητα καὶ ἐπαγωγικότητα τὸ θέμα «Τωρινὴ καὶ μελλοντικὴ ἀξιοποίησις τοῦ ἀρδευτικοῦ ἔργου Βρυσέλλας».

Ἀκολούθως ἐγένετο γόνιμος καὶ ἐποικοδομητικὴ συζήτησις μετὰ τῶν τροφίμων.

ΥΠΕΥΘΥΝΟΣ ΔΗΛΩΣΙΣ

Ὁ ὑπογεγραμμένος Λεωνίδας Ζῶτος τοῦ Βασιλείου ἐκ Κοκκινολιθαρίου, δηλῶ ὅτι οὐδέποτε ἠσχολήθην ἢ ἀνεμίχθην μὲ τὰ ἀριστερὰ καὶ κομμουνιστικὰ κόμματα μέχρι σήμερον. Καλοθεληταὶ συγχωριανοί μου μ' ἐδυσφήμισαν διότι κατὰ τὰς τελευταίας ἐκλογὰς τοῦ 1958 ὑπεστήριξα δήθεν τὴν Ε.Δ.Α. πρὸς πληροφορίαν των τοὺς γνωρίζω ἐὰν δὲν ἠξεύρουν ὅτι ἡ ΕΔΑ εἶναι αὐτὸ τοῦτο τὸ Κ.Κ.Ε. τὸ ὁποῖον τόσας ζημίας ἐπεσώρευσεν εἰς τὸ Κράτος μας μέχρι τοῦδε καὶ τὸ ὁποῖον κόμμα εἶναι ἀντεθνικὸν καὶ προδοτικὸν καὶ ὡς τοιοῦτον τὸ καταδικάζω

ΛΕΩΝ Β. ΖΩΤΟΣ

ΤΟΠΟΘΕΤΗΣΕΙΣ

Ἐνώπιον τοῦ Πρωτοδικείου Θεσπρωτίας ἔδωσε τὸν νόμιμον ὅρκον ὁ νέος Δικηγόρος κ. Κων. Πέτρου Οἰκονομίδης, υἱός τοῦ πολυκλαύστου Ταμειακοῦ ὑπαλλήλου Πέτρου Οἰκονομίδη ὅστις ἐδολοφονήθη ὑπὸ τῶν Τουρκαλβανῶν κατὰ τὴν κατοχήν. «Ἡ ΦΩΝΗ» τοῦ εὔχεται εὐδόκιμον σταδιοδρομίαν.

ΝΕΟΣ ΔΙΚΗΓΟΡΟΣ

Ἀφίκετο τοποθετηθεὶς εἰς τὸ 628 Τ.Πρ. Φιλιατῶν ὁ Λοχαγὸς Πεζ. κ. Πάρις Κατσανάκης καὶ ἀνέλαβε καθήκοντα.

ΤΟ

ΕΘΝΙΚΟΝ ΛΑΧΕΙΟΝ

Εἶναι

ΚΑΙ ΠΑΛΙΝ ΠΑΡΟΝ

ἡ 53η Ἔκδοσις

Σᾶς ὑπόσχεται καὶ τώρα σοβαρὰς πιθανότητας ἱκανοποιήσεως, ὅπως συνέβη διὰ πλείστους ἀγοραστὰς τῶν προηγουμένων ἐκδόσεων

ΝΕΑΙ ΕΛΠΙΔΕΣ ΝΕΑ ΚΕΡΔΗ ΔΙ' ΟΛΟΥΣ

Α' Κλήρωσις: 10-11 Μαρτίου

Δροσιά!

Τὸ ἀκριβώτερο ἀγαθὸ τοῦ καλοκαιριοῦ...

Ἡ ἀνάπαυσις εἶναι πλήρης, ὁ ὕπνος δροσερὸς καὶ ξεκούραστος, σὲ σεντόνια ΙΡΛΑΝΔΑ Πειραϊκῆς - Πατραϊκῆς

• ΙΡΛΑΝΔΑ: Στερεό, λουσάτο σεντόνι, πάντοτε χιονάτο.
• ΒΙΚΤΩΡΙΑ: Λεπτὸ καὶ φίνο σεντόνι πολυτελείας.

Αὐτὸ τὸ σῆμα ἐγγυᾶται ὅτι ἀγοράζετε γνήσιον ὕφασμα ΠΕΙΡΑΪΚΗΣ - ΠΑΤΡΑΪΚΗΣ

Μὲ ὅ,τι βάζει ὁ νοῦς σὲ βαμβακερὰ ὑφάσματα ἡ

ΠΕΙΡΑΪΚΗ-ΠΑΤΡΑΪΚΗ
ΒΙΟΜΗΧΑΝΙΑ ΒΑΜΒΑΚΟΣ Α.Ε.

ντύνει, σταλίζει, καινουργεύει!

ΚΟΙΝΩΝΙΚΗ ΖΩΗ

ΑΦΙΞΕΙΣ

Ἀφίκοντο ἐξ Ἀθηνῶν, ὁ Ἰατρὸς παθολόγος κ. Βασ. Διαμάντης μετὰ τῆς κυρίας του.

—Ὁμοίως ὁ ἔμπορος μπαχαρικῶν κ. Ἀθ. Σδράλιας, ὁ κ. Λεων. Ζῶτος, ὁ ὑπάλληλος τοῦ Δημοτ. Ὑδραγωγείου κ. Ἀλκι βιάδης Ἀν. Γιαννέτας, καὶ ὁ Συχ)χος ἐκ Ραβενῆς Ἀρτεργάτης κ. Φ. Τσούτσης,

—Ἐκ Βόλου: Ὁ μέτοχος τῆς Ἑταιρείας Ἠλεκτρ. Ψυγείων «ΜΕΤΑΛΛΟΝ» Στέφανος Ντίνος. Ἐκ Λεχαινῶν ὁ Αἰδ. Πρωτοπρεσβύτερος κ. Μιχ. Καισαρης, ἀναχωρήσας διὰ Δεσποτικόν.

—Ἐξ Ἰωαννίνων: Αἱ κυρίαι Ἀφροδίτη Ἀθ. Ναθαναήλ, Ἐρμιόνη Στεφ. Κόντου καὶ Γρηγ. Φ Τσῖτος.

—Ἐκ Δελβινακίου: Ὁ κ. Σπ. Ντεμίρης, κτηνοτρόφος.

—Ἐκ Θεσ)νίκης ἀναχωρήσας εἰς τὰ ἴδια: Ὁ κ. Ἠλ. Φ. Μπέμπης.

—Ἐκ Κερκύρας: Ὁ καρδιολόγος ἰατρὸς κ. Γουλῆς προσκληθεὶς πρὸς ἐπίσκεψιν ἀσθενοῦς καὶ ὁ γνωστὸς ἔμπορος κ. Βασ. Θ. Δούκας.

ΑΝΑΧΩΡΗΣΕΙΣ

—Ἀναχωρήσαν διὰ Πάτρας: Ἡ κυρία Κασμηρία Ἠλ. Πασχοπούλου καὶ ὁ Ἠλ. Πασχοπούλου) μετὰ τῆς πενθερᾶς της κ. Κων σταντινιάς Μηνᾶ Πασχοπούλου ἡ δ. Τοῦλα Δ. Κιτσάνου ὁ κ. Κων. Ε. Τρίγγος.

—Δι' Ἀθήνας: Οἱ κ.κ. Σταυράτης, Μον. Ὑπαξ)κός, Ἰω. Κάλλης, Δημ)λοι, Κων. Ἀθ. Βασσαράς, Ἠλίας Εὐάγ. Σούτης (ἐκ Μαυρονερίου) Κων. Σιάμος, Ἀνδρέας Λεων. Παπᾶς (οἰκοδόμος) Σ. καὶ δ. Κατίνα Μακαπσώρη (τέκνα τοῦ Αἰδ. Οἰκονόμου κ. Σπ. Μπακαπσιώρη) Χάϊδω Μπότσολου, Διον. Ἀθ. Παπᾶς Νίκος Στεργιόπουλος, Θύμιος Μίγγος μετὰ τῆς κόρης του Μαριάνθης, Νικήτας Παπᾶς, Λεωνίδας, Ζῶτος, Βασίλειος Ζώης ἡ δίς Γεωργία Χρ Ζούμα.

—Ὁμοίως δι' Ἀθήνας: Ἡ κ. Μηλιὰ Σπ. Στάθη (Ἔλεγκτοῦ Ταμείου μας) Μαγδαληνὴ Λιάρου, Εὐ. Ντάρδας, Γρηγ. Κ. Σιούτης, Γερ. Μέγγουλης, Ἐλευθερία Ἰω. Ζώη,

—Διὰ Τρίπολιν: Ὁ κ. Μπόκας. Διὰ Λάρισαν: Ὁ κ. Πρ. Μπέλος, διὰ Πελ)νησον: Οἱ κ.κ. Σοφ. Σιάμος, Βασ. Σιάμος Ἰω. Κούρτης, Δημ. Κολλύρας.

ΓΕΝΝΗΣΕΙΣ

—Αἱ κυρίαι Εὐτυχία Δημοσθ. Σταφυλᾶ καὶ Ἀγλαΐα Χρ. Χριστογιάννη, ἀπέκτησαν εἰς Ἀθήνας ἡ πρώτη ἄρρεν καὶ ἡ δευτέρα θῆλυ.

—Αἱ κυρίαι Καλλιόπη Κων. Σοκολάκη (ἐμπόρου ζαχάρου δῶν ποϊόντων ἐν Φιλιάταις) Ἀσπασία Θεοδ. Πάντου Ἐλένη Κ. Βρυσέλα, Σταματία Νικ. Βρυσέλλα (Γηρομέριον) Θεοδώρα Δημ. Φαρεντίνο, (Ἀσπροκλήσιον ἀπέκτησαν ἄρρενα.

—Αἱ κυρίαι Ὄλγα Μηνᾶ Τσουκαλᾶ (Βρυσέλλα νύμφη τοῦ κ. Προκ Τσουκαλᾶ) Ἀλεξάνδρα Σ. Παπαγεωργίου (Ἀράχωβα) καὶ Ζωὴ Γ. Σαφλάνη (Μαμπζάρι) ἀπέκτησαν θήλεα.

Ἡ «Φωνὴ» εὔχεται εἰς τοὺς φίλους της γονεῖς των, νὰ ζήσουν τὰ νεογέννητα.

ΒΑΠΤΙΣΕΙΣ

Εἰς τὸν Ι. Ναὸν Ἀγ. Σπυρίδωνος εἰς Κέρκυραν ἡ Αἰκατερίνη Ε. Καισαρη ἐβάπτισε τὸ ἀγοράκι τοῦ συμπαθοῦς φίλου μας κ. Σταύρου Νικ. Ἐξάρχου, ὀνομάσασα Σπύρον.

Ἡ «Φωνὴ» εὔχεται νὰ ζήσῃ ὁ νεοφώτιστος Σπύρος.

ΑΡΡΑΒΩΝΕΣ

Ὁ πατρικός μας φίλος κ. Γιώργος Σωτ. Μάνος ἐκ Πόβλας καὶ ἡ ὡραία Τσαμαντιώ τοπούλα δ. Παναγιώτα Σπ. Μπάντιου, ἠραβωνίσθησαν στὴν Ἀθήνα.

Ἡ «Φωνὴ» συγχαίρουσα τὸ εὐάρμοστον ζεῦγος εὔχεται γρήγορα τὰ στέφανα

ΓΑΜΟΙ

—Ἐτελέσθησαν οἱ γάμοι τῆς ὡραίας δ. Εὐγενίας Θύμιου Μίγκου, ἀδελφῆς τοῦ φίλου εἰς Αὐστραλίαν κ. Γιώργου Ε. Μίγκου μετὰ τοῦ καλοῦ νέου Διονυσίου Ε. Κούμπουλη ἐκ Κάτω Ξεχώρου.

Ὁμοίως εἰς Πλαίσιον τοῦ κ. Ἀνδρέα Γ. Καιτογιάννη μετὰ τῆς δ. Κλεονίκης Δημ. Γκουρούση.

—Ὁμοίως εἰς Τρικόρυφον τῆς δ. Οὐρανίας Φιλ. Λένη μὲ τὰ τοῦ κ. Θεολόγου Ἀθ. Μίγκου.

—Ἐπίσης εἰς Κοκκινολιθάριον τοῦ κ. Παύλου Κων. Στρὰ τη μετὰ τῆς δ. Εὐαγγελίτσας Στ. Μίγκου ἐκ Κάτω Ξεχώρου

Εἰς ἅπαντα τὰ εὐάρμοστα ζεύγη ἡ «Φωνὴ» εὔχεται ζωὴν εὐτυχισμένην.

Ἐτελέσθησαν εἰς Τρικόρυφον σὲ ἀπόμακρα πραγματικοῦ ξεφαντώματος οἱ γάμοι τοῦ προδευτικοῦ καὶ συμπαθοῦς νέου κ. Σπύρου Εὐαγ. Ντέτσικα μὲ τὴν ὡραία δ. Ἀθανασία Φιλ. Λένη, ἐκ Παλαμπᾶ. Παρανυμφος παρέστη ὁ κ. Φάνης Τζάννης. Εὐχόμεθα ζωὴν εὐτυχισμένην.

Ἡ «ΦΩΝΗ» —Ἀντ. Ζ. Ἀλεξίου (Δυτ. Γερμανία).

ΕΥΧΑΙΤΗΡΙΑ

—Στὸν ἀγαπητό μου συγχωριανὸ κ. Θύμιο Μίγκο γιὰ τοὺς εὐτυχεῖς γάμους τῆς κόρης του δ. Εὐγενίας μετὰ τοῦ καλοῦ νέου Διον. Ε. Κούμπουλη, στέλλω ἀπὸ τή Δυτ. Γερμανία θερμὰς εὐχὰς, εὐχόμενος γρήγορα καὶ στοῦ Γιώργου του καὶ νὰ εἶμαι κ' ἐγὼ στὴ λατρευτὴ πατρίδα.

Ἀντ. Ζ. Ἀλεξίου

—Εἰς τὰ ἀγαπημένα μου ἀναδεχτούρια Παῦλον καὶ Κων Στρὰτην ἐκ Κοκκινολιθαρίου καὶ Ἀγγελικὴν Στ. Μίγκου ἐκ Κάτω Ξεχώρου πού ἐτέλεσαν τούς γάμους τῶν εἰς Κοκκινολιθάριον τὴν 16)2 εὔχομαι νὰ διέλθουν βίον εὐτυχῆ καὶ ἀνθὸ σπαρτον, καθ' ὡς καὶ στὸν κουμπάρον μου, κ. Κ Στράτην νὰ τοῦ ζήσουν καὶ στὰ ὑπόλοιπα παιδιά του νὰ χαρῆ.

Ὁ Παράνυμφος: Φίλιππος Ζ Κόνης (Κεραμίτσα)

—Στὸν φίλο καὶ συγχωριανὸ μου κ. Φίλιππο Λένη διὰ τοὺς εὐτυχεῖς γάμους τῆς κόρης του δ. Ἀθανασίας μὲ τὸν κ. Σπύρο Δέτσικα, εὔχομαι ἀπὸ τή Δυτ. Γερμανία νὰ ζήσουν εὐτυχισμένην τὴν νέαν τους ζωήν καὶ στῆς Οὐρανίας νὰ χαρῆ.

Ἐλευθέριος Ἀν. Μέμος

ΘΑΝΑΤΟΙ

—Εἰς Ἀθήνας, σὲ βαθὺ γήρας ἀπέθανε ἀπὸ ἐγκεφαλικὴ συμφόρησι ὁ σεβαστὸς μας φίλος Ἀθανάσιος Τραχάλης Τ. Γερουσιαστὴς —βουλευτής, Ὑφηγητής Πανεπιστημίου καὶ ἐτάφη μεγαλοπρεπῶς. Τὸν νεκρὸν ἀπεχαιρέτησαν, ἐξάραντες τὴν ἐθνικὴν καὶ ἐπιστημονικὴν δράσιν του οἱ κ.κ. Στρατηγὸς Δ.Τ. Νότη Μπότσαρης τ. Ὑπουργὸς, Κ. Κατσάρης, ἐκπρόσωπος τῆς Π. Ἀδελφότητος Ἀθηνῶν, ὁ Σεβ. Μητροπολίτης Ἀργυροκάστρου κ.κ. Παντελήμων, ὁ Στρατηγὸς Βογᾶς, Πρόεδρος Π. Συνομοσπονδίας καὶ ὁ ἐκπρόσωπος τῶν νέων Ἀθηνῶν —Πειραιῶς.

Ἡ «Φωνὴ» συνδεομένη μετὰ τοῦ ἀειμνήστου, συλλυπεῖται ἐγκαρδίως τὸν υἱόν του κ. Ἰωα. Τραχήλη, Ὑφηγητὴν Πανεπιστημίου.

⁂

—Εἰς τὸ Φοινίκι ἀπέθανε σὲ ἡλικία 76 ἐτῶν ὁ γνωστὸς τῶν πᾶσι στὴν ἐπαρχίαν Φιλιατῶν Χρῆστος Δημ. Σωτηρίου ἐμπορευόμενος εἰς Φιλιάταις, ὅστις ἔχαιρε βαθυτάτης ἐκτιμήσεως καὶ ἀγάπης παρὰ πάντων. Ἡ κηδεία του ὑπῆρξε πάνδημος. Τὸν νεκρὸν ἀπεχαιρέτησε ὁ κ. Ἠλίας Μ. Μόσχος.

Ἡ «Φωνὴ» συνδεομένη διὰ στενῆς συγγενείας μὲ τὸν ἀείμνηστον συλλυπεῖται τὴν χήραν σύζυγον Ἀγγελικὴν (πρωτοξαδέλφην τοῦ Δ)ντοῦ) καὶ τὰ τέκνα του.

⁂

—Εἰς ἡλικίαν 97 ἐτῶν, ἀπέθανε ἤρεμα εἰς Φιλιάταις ἡ καλογάγαθη δέσποινα Εὐγενία Λάμπρου Βενέτη, μητέρα καὶ πενθερὰ τῶν ἐγκρίτων εἰς Φιλιάταις φίλων μας κ.κ. Ντίνου καὶ Ἐλευθερίου Βενέτη ξενοδόχων καὶ Μιχαὴλ Κίτσου καὶ Σπύρου Γούλα. Ἡ ἀείμνηστος περιεκοσμεῖτο μὲ τὰς ἀρετὰς τῆς καλῆς Ἠπειρωτίσσης. Δι καὶως ὑπῆρξαν αἱ ἐκδηλώσεις θλίψεως διὰ τῆς ἀθρόας συμμετοχῆς κατὰ τὴν κηδείαν της, ἀπάσης τῆς κοινωνίας Φιλιατῶν.

Ἡ «Φωνὴ» συλλυπεῖται ἐγκαρδίως τούς δικούς της.

⁂

—Εἰς Βρυσέλλον εἰς ἡλικίαν 52 ἐτῶν ἡ καλὴ καὶ σεμνὴ οἰκοκυρὰ Στασινὴ Νικ. Τσάβου ἐ τῶν 52, καταγομένη ἐκ Βορτοπίων, σύζυγος καὶ μητέρα τῶν φίλων μας κ.κ. Νικολάου Τσιάβου καὶ Σωκράτους Τσιάβου, Ἀξιωματικοῦ, Δ)τοῦ Λόχου Τ.Ε.Α. καὶ πενθερὰ τῶν φίλων μας κ.κ. Ἰω. Παπαδοπούλου, Γεωπόνου Β. Προνοίας Γρηγ. Νάκου Ρούση, εὑρισκομένων εἰς Δυτ. Γερμανίαν. Ἡ κηδεία της ὑπῆρξε πάνδημος τῆ συμμετοχῆ κατοίκων τῶν γειτονικῶν χωρίων.

Ἡ «Φωνὴ» συλλυπεῖται θερμῶς τούς ἰδικούς της

⁂

—Ὑπέκυψεν νεώτατος εἰς τὸ μοιραῖον ἀπὸ τὴν γνωστὴ νόσον ὁ ἐξ Ἀγραφῶν — Κερκύρας καὶ ἐπὶ 26)ετίαν ὑπηρετήσας εἰς Φιλιάταις καὶ Ἡγουμενίτσαν ὡς Ἐνωματάρχης ὁ συμπαθέστατος εἰς ὅλους τοὺς Θεσπρωτούς, ὁ τούς πάντας ἐξυπηρετήσας, ἀγαπήσας καὶ ἀγαπώμενος Νικόδημος Δανήλης, σύζυγος τῆς ἐκ Γηομερίου Διδασκαλίσσης Νηπιαγωγῶν Περσεφόνης Γάτου— Δανήλη. Ὁ πρόωρος καὶ ὀδυνηρὸς θάνατος τοῦ ἀξέχαστου Ν. Δανήλη κατέλυπησε ὅλους, καὶ ἐβύθισε τὸ βαρύτατον πένθος τὴν σύζυγόν, του Περσεφόνην τάς δύο ἀνηλίκους θυγατέρας του, τὴν γραῖαν μητέραν του Ἑλένη καὶ τούς ἀγαπητούς μας ἀδελφούς του κ.κ. Βασίλην καὶ Θανάσην Δανήλην.

Ἡ διεύθυσις τῆς «Φωνῆς» συμμετέχουσα τῆς θλίψεως διὰ τὴν ἀπώλειαν τοῦ ἀξέχαστου, Νικοδήμου, εὔχεται εἰς τὴν βαρυπενθοῦσαν σύζυγόν του Περσεφόνην Γάτου Δανήλη καὶ εἰς τοὺς στενοὺς συγγενεῖς του, τὴν ἄνωθεν παραμυθίαν.

⁂

—Εἰς τὴν Ἀθήνα ἀπέθανε ὁ Θεόδωρος Κοῦνδουρος γόνος τῆς Πατριαρχικῆς οἰκογενείας Κουνδουραίων Πόβλας καὶ ἀδελφὸς τοῦ διακεκριμένου εἰς Ἀθήνας συμπατριώτου μας καὶ φίλου κ. Ἀθαν. Κουνδούρου.

Ἡ «Φωνὴ» ἐκφράζει τὴν βαθεῖαν της λύπην καὶ συλλυπεῖται ἀδελφικῶς.

⁂

Ἀπεβίωσε εἰς Σαγιάδα ἡ Ἀγγελικὴ Χρ. Φράγκου καί εἰς Φιλιάταις ὁ Ἰωάννης Τσιολῆς. Συλυπούμεθα τούς οἰκείους του

Αἱ συνέχειαι:

ΟΛΛΑΝΔΙΑ

Τοῦ κ. ΓΕΡ. ΓΩΓΟΥ

ΚΑΙ

ΕΠΙΣΚΕΨΙ

ΣΤΗΝ ΠΑΤΡΙΔΑ

Τοῦ κ. Πέτρου Πασχάλη ἀναβάλλονται διὰ τὸ ἑπόμενον φύλλον λόγῳ πληθώρας ἐπικαίρου ὕλης.

Πρίν παραγγείλετε ψυγεῖο ἐπισκευθῆτε μας

ΕΠΑΓΓΕΛΜΑΤΙΚΑ

ΗΛΕΚΤΡΙΚΑ ΨΥΓΕΙΑ

ΠΡΟΤΥΠΑ ΣΧΕΔΙΑ • ΑΡΤΙΑΙ ΚΑΤΑΣΚΕΥΑΙ

Διά ΠΑΝΤΟΠΩΛΕΙΑ ΖΑΧΑΡΟΠΛΑΣΤΕΙΑ ΙΧΘΥΟΠΩΛΕΙΑ ΚΡΕΟΠΩΛΕΙΑ ΟΠΩΡΟΠΩΛΕΙΑ ΜΠΑΡ Κ.Λ.Π

ΜΗΧΑΝΗΜΑΤΑ ΕΞΑΙΡΕΤΑ Ἀμερικανικά Σοβιετικά

ΠΟΛΥΤΕΛΗΣ ΕΜΦΑΝΙΣΙΣ

Μεγάλαι Εὐκολίαι Πληρωμῆς

ΚΝΑΣΗΣ Σ.Α

ΕΡΓΟΣΤΑΣΙΟΝ: ΛΕΦΩΡ. ΚΑΒΑΛΑΣ 72 ΤΗΛ. 529-901·ΑΘΗΝΑΙ

ΕΚΘΕΣΙΣ: ΝΙΚΗΦΟΡΟΥ 6 & ΒΗΛΑΡΑ (ΠΛ.ΑΓΚΩΝ/ΝΟΥ ΟΜΟΝΟΙΑ) ΤΗΛ.523-669

ΕΙΔΗΣΕΙΣ ΚΑΙ ΠΑΡΑΤΗΡΗΣΕΙΣ

—Δημιουργεῖται ἐπιτακτικὸν διὰ τὴν Δημ. Ἀρχὴν Φιλιατῶν διὰ τὸ θέμα τῆς ἀποχετεύσεως τῆς πόλεως μας ἤτις μὲ τὴν δύναμιν τοῦ Θεοῦ συνεχῶς ἐπεκτείνεται. Πρέπει νὰ γίνουν ὑπόνομοι, μεγάλο δὲ μέρος τῆς δαπάνης θά καταβληθῆ ἀπὸ τοὺς ἰδιοκτήτας οἰκιῶν καὶ καταστημάτων. Εἶναι ἀντιαισθητικόν, καὶ ἀνθυγιεινὸν τὸ φαινόμενον ν' ἀναπνέωμε τὰ βρωμονέρια ποὺ χύνονται στὰ ρεῖθρα τῶν πεζοδρομίων.

—Πρόεδρος τῆς Συντεχνίας Ἀρτοποιῶν Ἰωαννίνων ἐξελέγη ὁ Φιλιατιώτης Ἀρτοποιὸς καὶ ἄριστος ἐκεῖ συμπατριώτης κ. Ἀναστ. Τσιάνος, στὴν Ἀθήνα δὲ οἱ Βορτοπίσιοι ἐπανεξέλεξαν ὡς Διοίκησιν τῆς Ἀδελφότητος τὸν τὸ ὑπὸ τοῦ φίλου κ. Β. Πάντου παλαιὸν Δ.Σ. μὲ προσθήκην τοῦ κ. Δ. Χρήστου. Ὁμοίως ἡ Ἀδελφότης Κ. Ξεχώρου τῶν κατόπιν τῶν ἀρχαιρεσιῶν των ἀπετελέσθη ὡς ἑξῆς:

Πρόεδρος Ἰωάν. Μπέλλος, Ἀντ)δρος Γρ. Σκόδρας, Γ. Γραμ. Βασ. Εὐ. Μπέλλος, Ταμίας, Σωτ. Παππᾶς, καὶ Σύμβουλοι Μιχ. Παππᾶς Κων. Γρέμος καὶ Σωτ. Σκόδρας. Ἐξελ. Ἐπιτροπὴ οἱ κ.κ. Ἐλ. Σκόδρας Κ. Δῆμος καὶ Ζησ. Νάστος. Ἀντιπρόσωπος εἰς τὴν Πανηπειρωτικὴν ὁ κ. Μιχ. Παππᾶς.

Εἰς τὸ νέον Δ. Σ. τῆς Ἀδελφότητος Πλαισίων Ἀθηνῶν ἐξελέγησαν οἱ ἐκλεκτοὶ Πλεῖστοι κ.κ. Α. Νίκος (φοιτητής) Θ. Μακατσιώρης καὶ Ἰ. Ξαϊκουστὸς

—Ἐλάβομεν καὶ ἡμεῖς μαρασκελὴ ἐπιστολὴν ἀπὸ τὸν διακεκριμένον ἐν Ἀθήναις δικηγόρον καὶ συμπατριώτην κ. Κ. Σταμάτην σχετικῶς μὲ τὰς τὰς αἰτιάσεις του διὰ τὴν «ἀνπζέντα» τῆς Π. Συνομοσπονδίας τὴν ὁποίαν λόγῳ καθυστερήσεως λήψεώς της δὲν καταχωροῦμεν, ἐφ' ὅσον αὐτὴ εἶδε τὸ φῶς ἀλλαχοῦ.

—Ὁ Πρόεδρος Κοινοτ. Μαλουνίου μᾶς παρεκάλεσε νὰ εὐχαριστήσωμεν δημοσίως ἐξ ὀλων τῶν κατοίκων τὸν κ. Ἔπαρχον Φιλιατῶν ὅστις ὑπὸ δριμύτατον ψῦχος ἐπεσκέφθη τὸ χωρίον μας ἐξήτασε τὰς ἀνάγκας, ἔδωσε λύσεις, ἔκαμε ὑποδείξεις καὶ παρατηρήσεις. Μετὰ πολεμικῶς εἶναι ὁ πρῶτος Ἔπαρχος ποὺ ἐπεσκέφθη τὸ Μαλοῦνι.

—Ἀρίστην ἐντύπωσιν ἐπροξένησε ἡ προαγωγὴ καὶ ἀνάθεσις τῆς Δ)νσεως Γεωργίας Ν. Θεσπρωτίας στὸν δραστηριώτατον κ. Μάρκου Θεοτόκην, διακεκριμένον ὑπάλληλον Ὑπουργ. Γεωργίας.

ΕΥΧΑΡΙΣΤΗΡΙΑ

Κε Διευθυντά,

Παρακαλοῦμεν ὅπως δημοσιεύσητε εἰς τὴν ἔγκριτον ἐφημερίδα σας τὸ κάτωθι εὐχαριστήριον ἀπόσπασμα ἐκ πράξεως Σχολικῆς Ἐφορείας Φανερωμένης.

Ἡ Σχολικὴ Ἐφορεία τοῦ Δημοτικοῦ Σχολείου Φανερωμένης καὶ οἱ μαθηταί, διὰ τῆς ὑπ' ἀριθμ. 2 πράξεώς της, ἐκφράζουν τὰ θερμὰ καὶ ἐγκάρδια εὐχαριστήρια πρὸς τὴν Ἀδελφότητα Ἀποδήμων Φανερωμενιτῶν «Ὁ Ἅγιος Γεώργιος» διὰ τὴν ἀποστολὴν ἱματισμοῦ, ὑποδημάτων Σημαίας Σχολείου, ἐποπτικῶν μέσων καὶ γραφικῆς ὕλης τῶν μαθητῶν, ἀξίας περίπου 3.000 δραχ.

Ἡ θεάριστος καὶ ἀγαθοεργὸς αὕτη πρᾶξις τῆς Ἀδελφότητος, ἧς πρόεδρος τυγχάνει ὁ ἐξαίρετος καὶ ὁ καθ' ὅλα ἀγαθὸς καὶ φιλάνθρωπος κ. Μαρκος Σκουτέρης, εἶναι ἄξια ἐπαίνου, θαυμασμοῦ καὶ ἐκτιμήσεως καθ' ὅτι τὰ ξενητεμένα τέκνα μας ἂν καὶ μακρὰν τῆς γενετείρας των, ἀπέδειξαν ἐμπράκτως τὸ στοργικὸν ἐνδιαφέρον καὶ σεβασμὸν πρὸς τὸ σχολεῖον τους, ὅπου ἔπλασαν εἰς τούτους τοιαῦτα φιλανθρωπατριωτικοχριστιανικὰ αἰσθήματα. Διὰ τοῦτο δικαίως ἡ εὐγενικὴ των πρᾶξις ἐπισύρει τὴν προσοχὴν, τὴν χαρὰν καὶ τὸ εὐχαριστῶ ὅλων μας καὶ πιστεύει ὅτι τὸ παράδειγμά των θὰ τύχῃ μιμήσεως.

Ἡ Σχολικὴ Ἐφορεία
Ὁ Πρόεδρος Μιχ. Γιοβάνης, Ὁ Διευθυντὴς τοῦ Σχολείου Ἠλίας Πέτσιος, ὁ ταμίας Μιχ. Μαντζάρας.

⁂

Τὸν ἐκ Κουρεμαδίου Φιλιατῶν καταγόμενον καὶ διαμένοντα εἰς Νίκαιαν Πειραιῶς ἀρτοποιὸν κ. Δημήτριον Χρ. Ντούραν, αἰσθανόμεθα τὴν ὑποχρέωσιν, ἐμεῖς οἱ ἐκπαιδευτικοὶ τῆς ἀκριτικῆς περιοχῆς Μουργκάνας, νὰ εὐχαριστήσωμεν δημοσίως διὰ μίαν πρωτότυπον εὐγενικὴν χειρονομίαν τὴν ὁποίαν ἔκαμε στὰ σχολεῖα μας ἐπὶ τῇ ἀνατολῇ τοῦ νέους ἔτους 1961.

Οὗτος διακατεχόμενος ἀπὸ ὑπέροχα αἰσθήματα πατριωτικὰ καὶ ἰδεώδη χριστιανικῆς ἀγάπης καὶ ἀγάπης πρὸς τὴν Παιδείαν ἐπεσκέφθη κατὰ τὰς ἀρχὰς Ἰανουαρίου τὰ σχολεῖα μας εἰς τὰ ὁποῖα ἔκοψε τὴν βασιλόπιττα καὶ προσέφερε πλούσια ποδς τοὺς μαθητὰς δῶρα. Ἀξίζει οὗτος παντὸς ἐπαίνου καὶ συγχαρητηρίων, ἅτινα δημοσίως τοῦ τὰ ἐκφράζομεν, εὐχόμενοι ὅπως ἡ χειρονομία του αὕτη συγκινήσῃ κι' ἄλλους πατριώτας.

Οἱ Διευθυνταὶ τῶν Σχολείων 1) Κουρεμαδίου: Ἱερεὺς Σπυρίδων Ἰωάννου. 2) Ἀμπελῶνος: Πέτρος Μπέτσιος, 3) Καμιτσάνης: Χρῆστος Παπαδημητρίου, 4) Λειᾶς: Πέτρος Παπαπέτρου. 5) Βαβουρίου: Χαρίλαος Μήτσης. 6) Ἁγ. Γεωργίου: Π. Πετσανᾶς. 7) Πλαγιᾶς: Β. Παπαστεφανῆς. 8) Μηλέας: Κ. Διαμαντῆς. 9) Λίστας: Σ. Γαλανόπουλος. 10) Τσαμαντᾶς: Γ. Κωστῆς.

⁂

Τὸν διακεκριμένον ἰατρὸν κ. Ἠλίαν Καραμπάτσον εἰς Χανδρινὸν Πυλίας, εὐχαριστοῦμεν εὐγνωμόνως διὰ τὰς καταβληθείσας παρ' αὐτοῦ ἐπιστημονικὰς προσπαθείας καὶ ἱκανότητας διὰ τὴν πλήρη ἀπαθεραπείαν τοῦ ἀσθενήσαντος καλοῦ μας συμπατριώτου κ. Λάμπρου Λάμπρου ἐκ Πόβλας. Τέτοιοι ἐπιστήμονες λαμπρύνουν πράγματι τὴν θείαν τοῦ Ἀσκληπιάδου ἐπιστήμην.

Βασίλης Αὐγέρης — Δημ. Ζοῦμπας — Κων. Σιάμος (Μεσσήν