Η ΠΡΟΟΔΕΥΤΙΚΗ

ΕΒΔΟΜΑΔΙΑΙΑ ΠΑΝΗΠΕΙΡΩΤΙΚΗ ΕΦΗΜΕΡΙΣ ΠΡΟΟΔΕΥΤΙΚΩΝ ΑΡΧΩΝ ΕΝ ΙΩΑΝΝΙΝΟΙΣ

ΔΕΥΤΕΡΑ 18 ΙΟΥΝΙΟΥ 1962

Ἔτος Α'

Ἀρ. φύλλου 12

Β. ΠΑΠΑΣΤΑΥΡΟΥ ΤΡΟΧΗΑ ΚΥΠΡΟΥ ΠΑΝΕΠΙΣΤΗΜΙΟΥ 57 ΑΘΗΝΑΙ

ΟΧΙ ΑΛΛΟΥΣ ΦΟΡΟΥΣ!..

Εἰς ὅλους μας, ἀγρότας, ἐμπόρους, ἐπιστήμονας, ἐπαγγελματίας καὶ βιοτέχνας, ἀνεξαρτήτως κομματικῆς τοποθετήσεως, ἔγινε συνείδησις ἡ καταθλιπτικὴ φορολογικὴ πολιτικὴ τῆς ἐρεδικῆς ἐπταετίας. Εἶναι ἡ μόνη ἴσως διαπίστωσις εἰς τὴν ὁποίαν ὁ ἑλληνικὸς λαὸς σύσσωμος, χωρὶς διάκρισιν κομματικῆς τοποθετήσεως, κατέληξε καὶ συμπολιτευόμενοι καὶ ἀντιπολιτευόμενοι, ἐζήτησαν καὶ ζητοῦν τὴν ἀνακούφισιν τῆς πραγματικῆς ληστείας τοῦ πενιχροῦ εἰσοδήματός των.

Ἀπὸ τὴν ἄλλην πλευράν, γενικὴ καὶ πάλιν εἶναι ἡ διαπίστωσις, ὅτι ὁ φορολογικὸς ἐρεδικὸς μινώταυρος ἐπέπεσεν ἐπὶ τῆς μέσης καὶ κατωτέρας φοροδοτικῆς πηγῆς, ἐπὶ τῶν λαϊκῶν μαζῶν τῆς χώρας μας, ἐνῶ ἀφίνει ἀθίκτους τοὺς «πλουσίους» ἐκείνους, ἡ ἐλαχίστη ἐπιβάρυνσις τῶν ὁποίων θὰ ἔδιδεν εἰς τὸν ἀχόρταγον Δημόσιον Κορβανᾶν, περισσότερα χρήματα, ἀπὸ ὅ,τι δίδει σήμερον ἡ μέση καὶ κατωτέρα συντριπτικὴ πλειοψηφία τῆς πατρίδος μας.

Ποῖος ἐλησμόνησε τὸν διπλασιασμὸν τοῦ ὕψους τοῦ προϋπολογισμοῦ, τὰ περίφημα καταστάντα «ὑπερέσοδα» τοὺς φόρους τῶν σεισμῶν καὶ τὰ τόσα ἄλλα... ἐπιτεύγματα τῶν ἀγραμμάτων οἰκονομικῶν ὑπουργῶν. Εἶναι αὐτόχρημα, πραγματικῆς ἀπορίας ἄξιον, ἡ προχειρότης καὶ ἡ εὐκολία, μὲ τὴν ὁποίαν, γιὰ ψίλον πῆδημα ἐπιβάλλεται καὶ μιὰ νέα φορολογία. Σχεδὸν κάθε νομοσχέδιον καὶ τὸ πλέον ἀθῶον καὶ αὐτὸ ἀκόμη τὸ μέλλον «περὶ μειώσεως τῶν φόρων», θὰ ὑποκρύπτῃ ἀσφαλῶς καὶ μίαν νέαν φορολογικὴν ἐπιβάρυνσιν. Καὶ δὲν φορολογεῖ μόνον ὁ κάπως «ἀρμόδιος» ὑπουργὸς τῶν οἰκονομικῶν. Φορολογοῦν οἱ πάντες, ὅσοι ἔτυχε νὰ ἔχουν ἰσχυρὰν ὑπογραφὴν καὶ μίαν σφραγίδα, ἔχουσαν ἐν τῷ μέσῳ τὸ ἐθνόσημον καὶ περιξ αὐτῆς τὴν φράσιν «Βασίλειον τῆς Ἑλλάδος»! Ἀπομυζᾶ τὸν ἱδρῶτα τοῦ βίου μας ὁ οἱοσδήποτε τυχαῖος, τὰ ὑπουργεῖα Γεωργίας, Κοινωνικῆς Προνοίας, ὁ Τουρισμός, τὰ Δημόσια Ἔργα, τὰ Ταχυδρομεῖα καὶ ἡ Βασίλισσα τῶν Ἑλλήνων ἀκόμη. Φορολογοῦν οἱ ὑπερκρατικοὶ ὀργανισμοί, τὰ ὑπὸ συγκοπτόμενα διὰ τελειῶν στοιχεῖα τοῦ ἀλφαβήτου Δ.Ε.Η., Ο.Χ.Ο.Α., Ο.Β.Α. Τ.Σ.Α. κ λπ. Φορολογοῦν οἱ ὀργανισμοὶ τῆς Τοπικῆς Αὐτοδιοικήσεως, οἱ ἑκατοντάδες ἀσφαλιστικοὶ ὀργανισμοί, τέλος πάντων, οἱ πάντες φορολογοῦν τὰ πάντα. Ἐφεῦρον μάλιστα ἐπὶ τὸ ἄθικτότερον καὶ ἄλλας φράσεις τοῦ Ἑλληνικοῦ λεξιλογίου αἱ ὁποῖαι μολονότι δὲν ἔχουν τὴν ἀπαισίαν συνωνυμίαν τοῦ «φόρου». Ἐν τούτοις εἶναι αἱ αὐταὶ καταθλιπτικώτατοι νομοφανεῖς ληστεῖαι. Ἔτσι ἐπολιτογραφήθησαν εἰς τὴν ἐρεδικὴν φορομπηχτικὴν πολιτικὴν «τὰ τέλη», «αἱ εἰσφοραί», «τὰ πρόσθετα», «τὰ ἀναλογικά», «οἱ ἔρανοι», «τὰ δόκιμα», «τὰ ὑπὲρ τρίτων» ἡ μεταλλικὴ δραχμή, τὰ ἔνσημα, τὰ χαρτόσημα ὅλα τὰ εἰς «—όσημα» καὶ οἱ ὧν οὐκ ἔστιν ἀριθμὸς φαντασιώδης ἐφευρέσεις ὑφαρπαγῆς ἐμμέσου ἢ ἀμέσου τοῦ χρήματος τοῦ πτωχοῦ. Θὰ ἠδύνατο νὰ καταστῇ πόρισμα, θεώρημα ἢ ἀξίωμα τοῦτο: «ὅσον δυσκόλως κερδίζεται ὁ ἐπιούσιος, τόσον εὐκόλως ληστεύεται ὑπὸ τοῦ Κράτους».

⁂

Κατὰ τὴν προεκλογικὴν περίοδον διηγωνίσθησαν τὰ κόμματα εἰς ὑποσχέσεις φορολογικῆς μειώσεως. Ὁ ἀρχηγὸς τῆς ΕΡΕ ἐμέμφθη τὴν ἐθνικὴν ἀντιπολίτευσιν, διότι δῆθεν μὲ προχειρότητα ὑπέσχετο τὴν μείωσιν τοῦ φόρου, ὡμολόγησεν ὅμως καὶ ὁ ἴδιος ὅτι ἡ φορολογικὴ ἐπιβάρυνσις εἶναι καταθλιπτικὴ καὶ ὑπεσχέθη «γενναίας» μειώσεις. Ἦλθεν εἰς τὴν ἀρχήν, διὰ τῆς γνωστῆς μεθόδου τῆς βίας καὶ νοθείας. Καὶ ἐφάνη λησμονῶν τὴν ὑπόσχεσίν του. Ἐτράβηξαν ὅμως τὸ αὐτί του, οἱ Προοδευτικοὶ πρὸ μηνὸς ἐντὸς τῆς Βουλῆς καὶ ὑπεσχέθη ρητῶς καὶ ἐπισήμως τὴν ΕΝΤΟΣ ΤΟΥ ΘΕΡΟΥΣ «ΓΕΝΝΑΙΑΝ» ΜΕΙΩΣΙΝ τῶν φορολογικῶν συντελεστῶν. Ἀλλ' ὁ κ. Καραμανλῆς, γνωρίζει μὲν τὰ δυσβάστακτα τῶν Ἑλλήνων βάρη, δὲν ἐλησμόνησεν ὅμως καὶ διὰ τοῦ ψεύδους μέθοδον τοῦ διοικεῖν. Πρὶν ἀκόμη στεγνώσῃ ἡ μελάνη τῶν πρακτικῶν τῆς Βουλῆς, μὴ δυνάμενος νὰ ἀποχωρισθῇ τὴν κακὴν αὐτὴν συνήθειαν τῆς καταληστεύσεως τοῦ λαϊκοῦ ἱδρῶτος, ἐλησμόνησε τὴν γενναίαν μείωσιν καὶ προέβη εἰς γενναίαν αὔξησιν. Ηὔξησε κατὰ 75% τὴν ἀξίαν τῆς μεταλλικῆς δραχμῆς, μὲ ἀντίστοιχον αὔξησιν ὅλων τῶν ἐπὶ τῇ βάσει αὐτῆς ὑπολογιζομένων ὑπὲρ τρίτων τελῶν καὶ εἰσφορῶν, διὰ νὰ δώσῃ τὸ προσφάγι εἰς τὸν λιτὸν ἄρτον τῶν Δικαστικῶν. Καὶ ὡσὰν μὴ χορτασθεὶς ὁ ἐρεδικὸς Μινώταυρος, ηὔξησε τὴν τιμὴν τοῦ ἄρτου, ἐξαναγκάζων καὶ τὴν δῆθεν αὔξησιν τῶν ἡμερομισθίων.

⁂

Τὸν καιρὸν ἀκριβῶς ποὺ ὁ ἑλληνικὸς λαὸς ἀνέμενε τὴν μείωσιν, ἐπῆλθεν τὸ κυβερνητικὸν ψεῦδος ἀκάθεκτον. Ἡδη, ἀφοῦ περι[illegible] ἡ [illegible]τορικανικὴ βοήθεια [illegible] τὸ ΝΑΤΟ, ἐξ αἰτίας τῆς ἀνικανότητος καὶ ἀμαθείας τῶν κυβερνώντων, ἠρνήθη τὴν δολλαριακὴν συμπαράστασιν, νέοι φόροι ἑτοιμάζονται.

Ἀλλ' εἴπομεν: οἱ ὑπάρχοντες φόροι μᾶς ἐξεζούμισαν... Δὲν ὑπάρχει περαιτέρω ἱκανότης, οὔτε εἰς μιᾶς δεκάρας ἐπιβάρυνσιν. Σταματήστε, πρὸς Θεοῦ, Κύριε Καραμανλῆ. Ὁ δρόμος ποὺ ἀκολουθεῖτε δὲν εἶναι ἁπλῶς ὀλισθηρὸς καὶ ἐπικίνδυνος. Εἶναι ἐξοντωτικός. ΔΕΝ ΑΝΤΕΧΟΜΕΝ ΕΙΣ ΝΕΟΥΣ ΦΟΡΟΥΣ!

Π.—

ΠΡΟΟΔΕΥΤΙΚΑ

Η ΠΛΑΝΗ!...

«Ἡ Κυβέρνησις ἐπλανήθη...» ἀνέκραξε τὸ κυβερνητικὸν ρουπάκι. Εἰς τί ἐπλανήθη; Εἰς τὴν μείωσιν τῆς σιτοκαλλιεργείας καὶ τὴν ἀντικατάστασιν δι' ἄλλων γεωργικῶν προϊόντων. Ὁμολογεῖται κατ' αὐτὸν τὸν τρόπον ἡ προχειρος ἐγκληματικὴ γεωργικὴ πολιτικὴ τῆς Κυβερνήσεως εἰς τὸν τομέα τῆς διαρθρώσεως τῶν καλλιεργειῶν. Οἱ ἀγρόται θὰ ἐνθυμοῦνται, ὅλοι τὰς κακὰς συνεπείας τῆς προχειρολόγου αὐτῆς τακτικῆς. «Σπείραπε ρύζι» στὴν ἀρχήν. Καὶ ἔγινε τὸ ρύζι νὰ τὸ τρῶνε οἱ κότες. Ἐπικολούθησε ἡ ὑπερκαλλιέργεια βάμβακος, μὲ ἀποτέλεσμα νὰ μείνῃ ἀπὸλητον. Ἦλθεν ἔπειτα ὁ καπνὸς καὶ ἐσάπισε στὶς ἀποθῆκες ἢ ἐπωλήθη εἰς ἐξευτελιστικὰς τιμάς. Πέρυσι προωθήθη ἡ καλλιέργεια ζαχαροτεύτλων, γιὰ τὸ ἄχρηστον ἐργοστάσιον ζακχάρεως. Ἀποτέλεσμα καὶ ἐδῶ τὸ ἴδιον. Μείωσις τῆς τιμῆς συγκεντρώσεως καὶ καταστροφὴ τῶν ἀγροτῶν. Καὶ ὅλα τὰ ἀνωτέρω ὀνομζονται πολιτικὴ τῆς Κυβερνήσεως διὰ τὴν μείωσιν τῆς σιτοκαλλιεργείας!... Δύσμοιρη Ἑλλάς! Εἰς ποίας χεῖρας ἀγραμμάτων ὑπουργῶν ἔπεσες!... Τὰς συνεπείας τῆς πλάνης αὐτῆς πληρώνει σήμερον ὁλόκληρος ἡ Χώρα μὲ τὴν καταστροφὴν τῶν σιτοπαραγωγῶν καὶ τὴν αὔξησιν τῆς τιμῆς τοῦ ἄρτου. Καὶ εἰς μὲν τὴν Ρωσίαν οἱ ἀποτυγχάνοντες ὑπουργοὶ στέλλονται εἰς τὴν Σιβηρίαν, εἰς δὲ τὴν Σιβηρίαν, εἰς δὲ τὴν ὑπόλοιπον Εὐρώπην ἐθ εὐθυξίας καὶ φιλοίμου παραιτοῦνται. Ἐδῶ γίνεται τὸ ἀντίθετον. Παραμένουν εἰς τὸν ὑπουργικὸν θρόνον διὰ νὰ περιπαίζουν τοὺς διαμαρτυρομένους καὶ ἀρκοῦνται εἰς τὸ «ἐπλανήθημεν...».

Ο ΚΟΙΝΟΣ ΣΚΟΠΟΣ

Τόσον τὸ Κόμμα τῶν Προοδευτικῶν, ὅσον καὶ ἡ Ἕνωσις Κέντρου, μετὰ τὴν μετεκλογικὴν διακοπὴν τῆς συνεργασίας των, ἔχουν ΕΝΑ ΚΟΙΝΟΝ ΣΚΟΠΟΝ: Τὴν ἀνατροπὴν τῆς Κυβερνήσεως Καραμανλῆ, ἡ ὁποία διὰ τῆς εὐνοίας ἐπεκράθησεν εἰς τὴν ἀρχὴν κατὰ τρόπον ἀνώμαλον. Ὁ Κοινὸς αὐτὸς σκοπὸς δύναται νὰ ἐπιδιωχθῇ διὰ διαφόρων μέσων. Ἐξ οὗ καὶ ἡ διαφορὰ τακτικῆς μεταξὺ Προοδευτικῶν καὶ Ε.Κ. Ὁ κ. Μαρκεζίνης ὄχι μόνον τὴν ἀνατροπὴν ἀλλὰ καὶ τὴν διαδοχὴν τῆς Κυβερνήσεως, ὡς μέσον δὲ ἐχρησιμοποίησε καὶ χρησιμοποιεῖ τὴν δημιουργικὴν ἀντιπολίτευσιν καὶ τὴν διὰ αὐτῆς φθορὰν τῆς ἀνικάνου κυβερνήσεως. Ὁ κ. Παπανδρέου, διαφωνῶν πρὸς τὴν τακτικὴν αὐτήν, ἐφήρμοσε τὸν «ἀνένδοτον ἀγῶνα» καὶ τὴν μέθοδον τῶν πεζοδρομιῶν. Μετὰ τὴν πάροδον ἑνὸς ἐπταμήνου ἡ πολιτικὴ αὐτὴ ἐφάνη ἀποτυχοῦσα. Ὅταν δὲ οἱ Στρατηγοὶ ἀποτυγχάνουν εἰς τὴν μάχην κάθονται εἰς τὸν τοῖχον! Ἡ πολιτικὴ τοῦ κ. Μαρκεζίνη ἐφάνη ἤδη ἐπιτυγχάνουσα. Αὐτὴν αὐτὸς ὁ κ. Παπανδρέου ἐδανείσθη τμήματα τῆς τακτικῆς αὐτῆς. Καὶ ὁ κύριος στόχος τῶν Προοδευτικῶν, ἡ ἐκ τῆς ἀνωμάλου πολιτικῆς ἀνατίναξις τοῦ οἰκονομικοῦ θεμελίου τοῦ Κράτους, ἐγένετο ἤδη κοινὴ συνείδησις καὶ αὐτῆς ἀκόμη τῆς συμπολιτεύσεως. Ἐνῶ λοιπὸν ὁ ἀγὼν τῆς ἀνατροπῆς τῆς Κυβερνήσεως, ἀπὸ τῆς πλευρᾶς τῶν Προοδευτικῶν στέφεται ἤδη ἀπὸ ἐπιτυχίας, ἀπὸ τῆς πλευρᾶς τῆς Ε.Κ. ἐξανεμίζεται. Ἡ ἀποτυχία αὐτὴ πρέπει νὰ συνετίσῃ τὸν κ. Παπανδρέου. Δὲν ἀρκεῖ ἡ στροφὴ τῶν 180 μοιρῶν, τὴν ὁποίαν ἔκαμεν ἤδη. Ὀφείλει νὰ παραχωρήσῃ τὴν θέσιν του εἰς τοὺς ἐπιτυχόντας. Καὶ ὁ κ. Ἀρχηγὸς τῆς Ε.Κ. οὔτε λογικῆς στερεῖται, οὔτε πρακτικοῦ πνεύματος. Ἐὰν θέλῃ νὰ φανῇ χρήσιμος εἰς τὸν τόπον αὐτόν, ὀφείλει νὰ συνετισθῇ ἀπὸ τὴν ἀποτυχίαν τῶν μέσων του καὶ νὰ παραχωρήσῃ τὴν ἡγεσίαν τοῦ ΚΟΙΝΟΥ ΣΚΟΠΟΥ εἰς τὸν ἐπιτυχόντα Στρατηγόν. Πρὶν εἶναι πολὺ ἀργά. Ἀρκετὸν τὸ ἑπτάμηνον διάστημα.

ΤΟ... ΕΝΔΙΑΦΕΡΟΝ ΤΩΝ ΑΥΞΗΣΕΩΝ

Κατέβαλε φιλότιμον προσπάθειαν τὸ ἐντόπιον κυβερνητικὸν ὄργανον, νὰ δικαιολογήσῃ τὴν ἐπαχθεστάτην αὔξησιν τῆς τιμῆς τοῦ ἄρτου καὶ τὴν δι' αὐτῆς ἐπιβολὴν ἀνηθίκου φορολογίας. Ἀλλὰ δικαιολογοῦνται τὰ ἀδικαιολόγητα; Τί νὰ τὸ κάμωμεν τὸ «σταυρικὸν ἐνδιαφέρον!...» τῆς Κυβερνήσεως, ὅταν ἐκδηλοῦται δι' ἀνατιμήσεως τῶν βασικῶν εἰδῶν διατροφῆς;

ΕΞ ΟΙΚΕΙΩΝ ΤΑ ΒΕΛΗ

«Βία καὶ νοθεία ἐπεκράτησεν εἰς τὰς νομαρχιακὰς ἐκλογάς», ἀποφθέγγεται ἀποτυχὼν κυβερνητικὸς ὑποψήφιος. Ἐχρειάσθη δηλαδὴ νὰ ἴδῃ ὁ ἴδιος ἀπὸ τοὺς ἰδικούς του, διὰ νὰ ἀντιληφθῇ ἐκεῖνο τὸ ὁποῖον γνωρίζει ἀπ' ἄκρου εἰς ἄκρον ἡ Ἑλλάς καὶ ψάλλεται ὡς καθημερινὸν τραπάριον ἀπὸ ἠτν Ἐθνικὴν Ἀντιπολίτευσιν, ἐπὶ μῆνας τώρα. Ἀφοῦ ὅμως ἐπίστευσεν εἰς τὴν βίαν καὶ τὴν νοθείαν, ὡς ἰδιαίτερον χαρακτηριστικὸν τῆς κυβερνώσης φαυλοκρατίας, διατὶ ἐξακολουθεῖ νὰ τὴν ἀνέχεται ὁ παθὼν; Δὲν ἔχει τὸ θάρρος νὰ τὸ εἴπῃ κατάμουτρα:

Η ΜΙΑ ΗΡΩΙΚΗ

Πάντες οἱ ἀποτυχόντες εἰς τὰς νομαρχιακὰς ἐκλογάς, εἰσπράττουν τὴν μετεκλογικὴν διαβεβαίωσιν ὅτι ἐψηφίσθησαν παρὰ πάντων. Μόνον ὁ κ. Ε. Φακατσέλης δὲν ἔχει τὴν... τιμὴν αὐτήν. Ἡ μία ἡρωικὴ ψῆφος τὴν ὁποίαν ἔλαβεν, ἀφοπλίζει τοὺς βεβαιοῦντας!

ΕΙΚΩΝ ΑΣΧΗΜΙΑΣ

Ὅσοι διέρχονται τὴν ὁδὸν Ἰωαννίνων —Τρικάλων, θαυμάζουν τὸν ὡραιότατον κῆ

ΣΥΝΕΧΕΙΑ ΕΙΣ ΤΗΝ 4ην ΣΕΛΙΔΑ

ΟΥΔΕΠΟΤΕ ΑΙΣΘΑΝΟΜΑΙ ΣΤΕΡΑΙΟΤΕΡΟΝ ΤΟ ΕΔΑΦΟΣ ΔΙ' ΕΜΕ ΚΑΙ ΤΟ ΚΟΜΜΑ ΤΩΝ ΠΡΟΟΔΕΥΤΙΚΩΝ ΟΣΟΝ ΣΗΜΕΡΟΝ„

Βαρυσήμαντος πολιτικὸς λόγος τοῦ Ἀρχηγοῦ τῶν Προοδευτικῶν ἐνώπιον 2 χιλ. φίλων του

ΤΟ 1963 ΘΑ ΕΙΝΑΙ ΤΟ ΕΤΟΣ ΤΗΣ ΝΙΚΗΣ

ΘΕΗΝΑΙ, 16—(Ἐκτάκτου ἀπεσταλμένου μας) — Χχὲς τὸ ἑσπέρας ἐπραγματοποιήθη ἡ συνεστίασις τῶν ὀπαδῶν

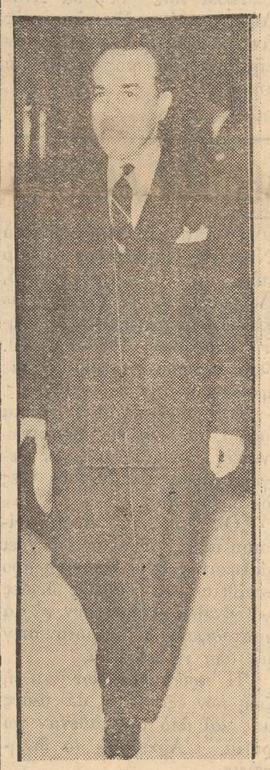

καὶ φίλων τῶν Προοδευτικῶν τῆς Β' περιφερείας Ἀθηνῶν εἰς τὸ κέντρον «Καλαμπόκα» παρὰ τὰ Πατήσια. Κατὰ τὴν συνεστίασιν παρέστη καὶ ὁ ἀρχηγὸς τῶν Προοδευτικῶν κ. Σ. Μαρκεζίνης, ὁ ὁποῖος ἐξεφώνησε βαρυσήμαντον πολιτικὸν λόγον ἐνώπιον 2.000 συνεστιαζομένων. Ὁ λόγος τοῦ κ. Μαρκεζίνη ἐνεποίησε μεγάλην ἐντύπωσιν τόσον μεταξὺ τῶν παρισταμένων ὅσον καὶ μεταξὺ τοῦ κοινοῦ τῆς πρωτευούσης (τὸ ὁποῖον ἀνέγνωσε μικρὰς περιλήψεις αὐτοῦ εἰς τὰς ἐφημερίδας) καὶ ἐσχολιάζετο σήμερον ποικιλοτρόπως ὑπὸ τῶν πολιτικῶν κύκλων.

Η ΥΠΟΔΟΧΗ ΤΟΥ ΑΡΧΗΓΟΥ

Τὸ μεγάλο «Καλαμπόκα» εἶχε καταληφθῇ ἀπὸ ἑνωρίς ἀπὸ κόσμο πάσης τάξεως καὶ τῶν δύο φύλων μὲ εὐρεῖαν συμμετοχὴν καὶ τῶν ὡραίου. Ἡ ἄφιξις τοῦ ἀρχηγοῦ ἐγένετο περὶ τὴν 10ην μ.μ., ἐχαιρετίσθη δὲ ὑπὸ φρενίτιδος ἐνθουσιασμοῦ καὶ ἐκδηλώσεων τῶν παρισταμένων.

Ἐν ἀρχῇ ἐχαιρέτισαν διὰ προσφωνήσεων τὸν κ. Μαρκεζίνη οἱ τομεάρχαι τῆς Β' περιφερείας καὶ ἀκολούθως ὁ ἀρχηγὸς ἐξεφώνησε λόγον ἐπὶ τῆς σημερινῆς πολιτικῆς καταστάσεως.

Ο ΛΟΓΟΣ ΤΟΥ

Ὁ λόγος τοῦ ἀρχηγοῦ τῶν Προοδευτικῶν διήρκεσε πέραν τῆς ὥρας καὶ διεκόπτετο συχνάκις ἀπὸ ζητωκραυγὲς καὶ παρατεταμένα χειροκροτήματα, τὰ κυριώτερα δὲ σημεῖα αὐτοῦ εἶναι τὰ ἑξῆς:

ΑΠΩΛΕΣΘΗ ΠΟΛΥΤΙΜΟΣ ΧΡΟΝΟΣ

Ἐκ τῆς ἀναήτου τακτικῆς τῆς ἐξωργισμένης μερίδος τῆς ἀντιπολιτεύσεως ἐχάθη πολύτιμος χρόνος. Μὲ τὸ τέλος τῆς συνόδου τῆς παφούσης Βουλῆς ἔκλεισε καὶ τὸ ὅλον δρᾶμα τῆς ὑποθέσεως τοῦ «ἀνενδότου ἀγῶνον»...

Ἐν συνεχείᾳ ὁ κ. Μαρκεζίνης κατεφέρθη κατὰ τῆς τακτικῆς τῆς Ε.Κ. ἥτις, ὡς εἶπεν, ἐνῶ θὰ ἔπρεπε νὰ ἀγρεύσῃ φίλους μεταξὺ τοῦ χώρου τῆς κυβερνήσεως προσπαθεῖ νὰ εὕρῃ τοιούτους ἀπὸ τοὺς Προοδευτικοὺς χωρὶς ὅμως καὶ νὰ τὸ καταρθώνῃ, πέραν τῶν πλαστῶν καταστάσεων ἀνυπάρκτων φίλων ποὺ ἀναφέρει εἰς τὰς ἀνακοινώσεις της. Ἐπὶ τοῦ σημείου αὐτοῦ ὑπεγράμμισε ὅτι, ἀντιθέτως τὸ κόμμα τῶν Προοδευτικῶν ἔνα ἔχει σκοπὸν τὴν διάβρωσιν τῆς κυβερνητικῆς παρατάξεως καὶ ἀδιαφορεῖ διὰ τὴν τακτικὴν τῶν ἄλλων!

ΟΙ ΠΡΟΟΔΕΥΤΙΚΟΙ ΠΑΝΤΑ ΕΟΙΜΟΙ

Ὁ κ. Μαρκεζίνης ἀφοῦ ἀνέπτυξε διάφορα ἐπιχειρήματα εἰς τὸν τομέα τῆς θέσεως τοῦ ἀγώνος καὶ τῆς σημερινῆς ἀντιμετωπίσεως τῶν πραγμάτων. Τελείωσε τὸν λόγον του μὲ τὰς ἑξῆς φράσεις:

«Μὲ ἀκολουθήσατε τόσες φορὲς τὸ 56, τὸ 58 τὸ 61, μὲ ἀκολουθήσατε τότε μὲ τὴν χαμένην ψῆφον, μὲ ἀκολουθεῖτε πάντα. Σᾶς βεβαιῶ ὅτι τώρα θὰ μὲ ἀκολουθήσετε καὶ μίαν ἀκόμη φορὰν ἀλλὰ πλέον ἐπὶ τοῦ ἀσφαλοῦς διὰ τὴν νίκην! Δὲν μᾶς ἐνδιαφέρει ἡ μᾶς τὸ παρελθὸν ἀλλὰ τὸ μέλλον. Θέλω μὲ τὴν εὔνοιαν τοῦ λαοῦ νὰ προβῶ εἰς μετορρύθμισιν τοῦ Συντάγματος ποὺ εἶναι ἀναχρονιστικόν, φιλοδοξία τῶν Προοδευτικῶν εἶναι νὰ δημιουργήσωμεν κράτος ἰδανικὸν καὶ τότε ἄς εἶναι βέβαιοι ὅτι θὰ ἴδῃ ἄλλος ὁ λαὸς καλύτερες ἡμέρες. Δὲν ἀρκεῖ μόνον ἡ Δημοκρατία, ἀλλὰ πρέπει νὰ ἐπιβάλωμεν ΚΟΙΝΩΝΙΚΗΝ ΔΗΜΟΚΡΑΤΙΑΝ καὶ διὰ νὰ τὴν ἐπιβάλομεν εἶναι ἀπαραίτητον νὰ ἐκσυγχρονίσωμεν τὸ Σύνταγμα στὰ σημερινὰ πλαίσια τῆς ζωῆς.

ΤΟ 1963 ΕΤΟΣ ΝΙΚΗΣ

Τὸ 1963 θὰ εἶναι ὁ νέος ἱστορικὸς σταθμὸς τοῦ κόμματός μας, ἡ θρυλικὴ πορεία πρὸς τὴν νίκην τοῦ ἔθνους καὶ τοῦ λαοῦ. Σᾶς καλῶ εἰς συνεχῆ ἐπιφυλακὴν καὶ νύχταν καὶ ἡμέραν, ἐνθυμηθῆτε, μὲ ἡ νίκη προσεγγίζει.

(Τὸ τέλος τοῦ λόγου τοῦ κ. Μαρκεζίνη ἐκάλυψαν παρατεταμένα χειροκροτήματα καὶ οὐρανομήκεις ζητωκραυγαί).

ΤΙΜΑ ΤΑ ΓΙΑΝΝΕΝΑ

ΤΟ ΕΡΓΟΣΤΑΣΙΟΝ ΑΕΡΙΟΥΧΩΝ ΠΟΤΩΝ Ο "ΕΡΜΗΣ„

Ὅπως γράψαμε καὶ στὸ προχθεσινὸν φύλλον μας τὸ ἐργοστάσιον ἀεριούχων ποτῶν τῆς πόλεώς μας «ΕΡΜΗΣ» τοῦ κ. Ἰωάννου Χήτου πρέπει νὰ ἐνισχυθῇ διὰ δανειοδοτήσεως ὥστε νὰ μπορέσῃ νὰ ἀνταποκριθῇ πλήρως εἰς τὸν προορισμὸν αὐτοῦ. Δὲν ἀρκεῖ ὅπως εἴπαμε καὶ στὸ προχθεσινό μας σημείωμα ἡ διάθεσις καὶ ἱκανότης τοῦ ἐ-

ΣΥΝΕΧΕΙΑ ΕΙΣ ΤΗΝ 4ην ΣΕΛΙΔΑ

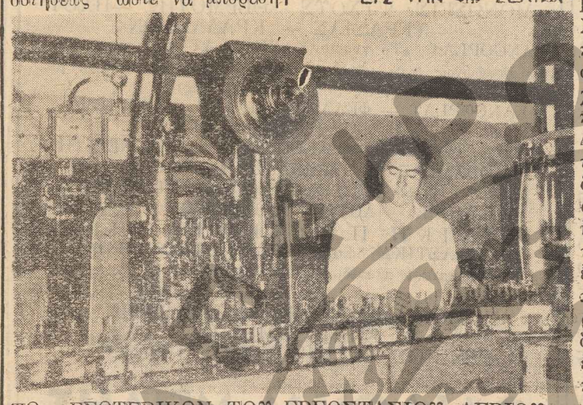

ΤΟ ΕΣΩΤΕΡΙΚΟΝ ΤΟΥ ΕΡΓΟΣΤΑΣΙΟΥ ΑΕΡΙΟΥΧΩΝ ΠΟΤΩΝ Ο «ΕΡΜΗΣ». Διακρίνεται ἡ δίς Χήτου καθ' ἣν ὥραν ρυθμίζει τὴν λειτουργίαν ἑνὸς μηχανήματος.

ΑΞΙΟΠΟΙΗΣΙΣ ΤΟΥ ΟΡΕΙΝΟΥ ΟΓΚΟΥ

ΤΟ ΚΑΤΑΦΥΓΙΟΝ ΓΚΑΜΗΛΑΣ

ΕΙΣ ΓΡΑΦΙΚΗΝ ΤΟΠΟΘΕΣΙΑΝ

Τὸ ὄνειρον τῶν Ὀρειβατῶν, ἀλλὰ καὶ τῶν ἀναρριχητῶν καὶ ἐν γένει φυσιολατρῶν ὁλοκλήρου τῆς Ἑλλάδος, ἦτο ἀνέκαθεν ἡ κατασκευὴ ἑνὸς ὀρειβατικοῦ καταφυγίου εἰς τὰς κορυφὰς τοῦ Ὀρεινοῦ συγκροτήματος τῆς Τύμφης. Τὸ 4ον κατὰ σειρὰν ὕψος βουνὸ αὐτὸ τῆς Ἑλλάδος, παρουσιάζει ἰδιαίτερον ἐνδιαφέρον καὶ αἱ φυσικαὶ καλλοναί του εἶναι ἀνυπέρβλητοι. Ἀποστολαὶ ὀρειβατῶν ἐκ τῶν Ἀθηνῶν κυρίως, ἀλλὰ καὶ ἐκ τῆς ἄλλης Ἑλλάδος ἐφθασαν μέχρι τῶν ὑψηλοτέρων κορυφῶν καὶ ἐμελέτησαν κάθε δυνατότητα ἀξιοποιήσεώς του.

Πρὸ διετίας περιελήφθη εἰς τὸ πρόγραμμα κατασκευῆς Καταφυγίων τοῦ Κεντρικοῦ Συμβουλίου τοῦ Ὀρειβατικοῦ Συνδέσμου καὶ τὸ καταφύγιον τῆς Τύμφης, μὲ τὴν χρηματοδότησιν τοῦ Ἑλληνικοῦ Ὀργανισμοῦ Τουρισμοῦ. Δυστυχῶς, διαφωνίαι μεταξὺ τῶν διαφόρων παραγόντων, ὅσον ἀφορᾷ τὴν τοποθεσίαν ἀνεγέρσεως τοῦ Καταφυγίου, ἦσαν ἱκαναὶ νὰ ἀναστείλουν τὴν ἐκτέλεσιν τῶν τεχνικῶν ἐργασιῶν καὶ τὴν πραγματοποίησιν ἑνὸς ὀνείρου ὁλοκλήρου τῆς περιοχῆς. Ἤδη αἱ διαφωνίαι αὐταὶ φαίνεται ὅτι ἐτέθησαν εἰς τὸ περιθώριον καὶ ὁριστικῶς ἐπελέγη ἡ θέσις τοῦ Καταφυγίου εἰς τὴν τοποθεσίαν «Κροῦνες» ἀπὸ τῆς προσόψεως Παπίγγου, ἡ ὁποία φαίνεται καὶ ἡ πλέον ἐξυπηρετικὴ διὰ τοὺς ὀρειβάτας καὶ θαυμαστὰς τοῦ Ἑλληνικοῦ βουνοῦ. Ἡ τοποθεσία αὐτὴ εὑρίσκεται πλησιέστατα πρὸς τὴν ὑψηλοτέραν κορυφὴν τ'Ἀστράκα Ὕψοδ. 2.497» ἀνευρίσκεται δὲ διὰ πεζοπορίας 3 περίπου ὡρῶν ἀπὸ τῆς Κοινότητος Παπίγγου.

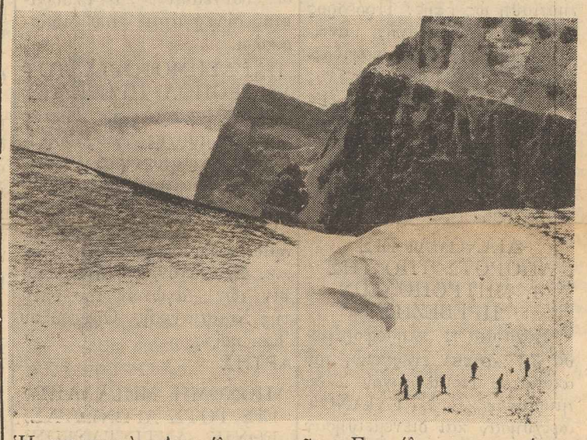

Ἡ μαγευτικὴ «Δρακόλιμνη» τῆς Γκαμήλας παγωμένη (Φωτ. Ἀπ. Βερτοδούλου).

Τὸ νέον καταφύγιον θὰ εἶναι ἡμιδιώροφον, θὰ περιλαμβάνῃ δὲ αἴθουσαν ὑπνου 30 ἀτομα, ἐστιατόριον καὶ θυσαν ὑποδοχῆς, κουζίνα, ἀποθήκην καὶ χωρους ἡ[illegible]νῆς. Ἡ διαδρομὴ ἀπὸ Π[illegible]γου μέχρις Καταφυγίου [illegible] ὁρισμενῶν διὰ δεικτῶν [illegible]ρείας, εὐκόλων εἰς τὴν [illegible]ρεσιν καὶ εἰς ἐποχὰς μεγίστης χιονοπτώσεως. Ἡ ἐν γένει δαπάνη κατασκευῆς του, θὰ ἐπιβαρύνῃ τὸν προϋπολογισμὸν τοῦ ΕΟΤ, θὰ συμπληρωθῇ δὲ δι' ἄλλων πόρων τοῦ Τμήματος Ἰωαννίνων τοῦ Ε.Ο.Σ. καὶ θὰ ἀποτελῇ ἰδιοκτησίαν αὐτοῦ.

Πρὸς τὸν σκοπὸν τῆς πραγματοποιήσεως τῆς κατασκευῆς τοῦ Καταφυγίου ὁ Ὀρειβατικὸς Σύνδεσμος ἀπηυθύνθη ἤδη πρὸς τοὺς βουλευτὰς τῆς Ἠπείρου, δεδομένου ὅτι τὸ ἔργον τοῦτο ἔχει γενικωτέραν σημασίαν. Διότι θὰ ἀξιοποιήσῃ τὴν ἐγκαταλελειμμένην περιοχὴν Παπίγγου, Ἀρίστης, Βιτσικοῦ, Ἁγίου Μηνᾶ, Βρα

ΣΥΝΕΧΕΙΑ ΕΙΣ ΤΗΝ 4ην ΣΕΛΙΔΑ

Ο ΠΡΟΟΔΕΥΤΙΚΟΣ ΣΤΟΥΣ ΠΡΟΟΔΕΥΤΙΚΟΥΣ ΔΙΑ ΤΗΣ ΠΡΟΟΔΕΥΤΙΚΗΣ

Ἀπὸ τὴ στήλη αὐτή, ἀπ' ἐδῶ κι, ἐμπρός, ἕνας Προοδευτικὸς θ'

ΚΑΤΑ ΟΓΔΟΗΚΟΝΤΑ ΕΚ.

ΠΕΡΙΕΚΟΠΗΣΑΝ ΤΑ ΚΟΝΔΥΛΙΑ ΔΙΑ ΤΗΝ ΟΡΕΙΝΗΝ ΟΙΚΟΝΟΜΙΑΝ

Τὰ ἔργα ἐσταμάτησαν μόλις ἔληξεν ἡ ἐκλογικὴ ἐκστρατεία

ΕΧΕΙ ΞΕΓΡΑΦΗ Η ΗΠΕΙΡΟΣ

Ἀπὸ τὸν προϋπολογισμὸν τοῦ Ὑπουργείου Γεωργίας διὰ τὸ 1962, ἀποδεικνύεται ἐμπράκτως τὸ ἐνδιαφέρον τῆς Ε.Ρ.Ε. καὶ προσωπικῶς τοῦ κ. Κων. Καραμανλῆ διὰ τοὺς κατοίκους τῶν ὀρεινῶν περιοχῶν τῆς Ἑλλάδος.

Διὰ τὴν ὀρεινὴν οἰκονομίαν διετέθησαν κατὰ τὸ 1961 ἐκ μὲν τοῦ τακτικοῦ προϋπολογισμοῦ 98.360.000, ἐκ δὲ τοῦ προϋπολογισμοῦ ἐπενδύσεων 30.000.000. Σύνολον: 128.360.000 δραχμ.

Διὰ τὸ 1962 διατίθενται ἐκ μὲν τοῦ τακτικοῦ προϋπολογισμοῦ 22.000.000 δραχμ. ἐκ δὲ τοῦ προϋπολογισμοῦ ἐπενδύσεων δραχμ. 27.067.000. Σύνολον δραχ. 49.067.000. Ἀντιθ. διατίθενται 79.293.000 δραχ. ὀλιγώτερα ἀπὸ τὸ 1961. Ἡ ἐξήγησις δὲν εἶναι δύσκολος. Τὸ 1961 ἦτο ἔτος προεκλογικῆς ἀναμετρήσεως καὶ ἐχρειάζετο παραλλήλως μὲ τὴν δραστηριότητα τῶν ΤΕΑ, τῆς Χωροφυλακῆς καὶ τῶν τραμπούκων καὶ ἡ διασπάθισις μερικῶν ἑκατομμυρίων δραχμῶν εἰς χωματουργικὰ ἔργα ἀμφιβόλου ὠφελιμότητος, τὰ ὁποῖα, φυσικά, ἔχουν τώρα ἐγκαταλειφθῆ, γιὰ νὰ ἀνακαλυφθοῦν ἐν νέου ὅταν θὰ πρόκειται νὰ ξαναγίνουν ἐκλογαί!...

Αὐτὸς εἶναι ὁ «ὀρθολογιστικὸς τρόπος κατανομῆς τῶν πιστώσεων», ἅπως ἐδήλωσεν ὁ κ. Θεοτόκης, καταθέτων τὸν προϋπολογισμὸν τοῦ 1962 εἰς τὴν Βουλήν, ὁ ὁποῖος μεταφραζόμενος εἰς τὰ ἁπλοελληνικὰ σημαίνει: Οἱ κάτοικοι τῆς ὀρεινῆς Ἑλλάδος εἶναι γιὰ μᾶς ξεγραμμένοι. Μᾶς χρειάζονται τὴν ἡμέρα τῶν ἐκλογῶν καὶ τότε τοὺς θυμόμαστε! Αὐτὰ δι' ὅσους ἐρευνοῦν ν' ἀνεύρουν τὰ αἴτια τῆς μεταναστεύσεως καὶ τὴν παθολογικὴν ἀγάπην τοῦ κ. Καραμανλῆ διὰ τοὺς κατοίκους τῆς ὀρεινῆς Ἑλλάδος...

ΝΕΑ ΕΚ ΤΩΝ ΑΛΛΩΝ ΝΟΜΩΝ ΤΗΣ ΗΠΕΙΡΟΥ

ΠΡΕΒΕΖΗΣ

ΤΟ ΝΕΟΝ Δ. Σ. ΤΟΥ ΕΜΠΟΡΙΚΟΥ ΣΥΛΛΟΓΟΥ

Παραιτηθέντος τοῦ κ. Καβάγια ἐκ τοῦ ἀξιώματος τοῦ προέδρου τοῦ ἐμπορικοῦ Συλλόγου, τὸ νέον Δ.Σ. αὐτοῦ κατηρτίσθη ὡς ἑξῆς: Πρόεδρος Κοσμᾶς Μπουραζάνης, ἀντιπρόεδρος Κων)νος Κοψιδᾶς, Γεν. Γραμματεὺς Κων)νος Ἀφεντουλίδης, Ταμίας Π. Γεωργίου καὶ μέλη Γεώργιος Δόνες, Ἀθαν. Μανόπουλος, Χρῆστος Κωτσαΐδης, Ἡρακλῆς Ζηκίδης καὶ Ἀνδρέας Καλόγηρος.

ΔΙΑΝΟΜΑΙ ΕΙΣ ΑΠΟΡΟΥΣ ΥΠΟ ΤΗΣ Ι. ΜΗΤΡΟΠΟΛΕΩΣ ΠΡΕΒΕΖΗΣ

Εὐχαρίστως πληροφορούμεθα ὅτι κατόπιν ἐνεργειῶν τοῦ ἀκαμάτου Ποιμενάρχου Σεβασμιωτάτου κ.κ. ΣΤΥΛΙΑΝΟΥ ἀφίχθησαν καὶ διενεμήθησαν κατ' αὐτὰς ποιότητες ὀλεύρου καὶ σπορελαίου εἰς ἀπόρους τῶν ὀρεινῶν περιοχῶν. Ἔλαβον δὲ 26.097 δικαιοῦχοι κατ' ἄτομον 11 κιλὰ σιτάλευρον καὶ ½ δοχεῖον σπορέλαιον.

Ἐπίσης διενεμήθησαν ποσότητες ἱματισμοῦ, προερχόμεναι ἐκ τῆς Συνοδικῆς Ἐπιτροπῆς ἀλληλοβοηθείας, τῆς ὁποίας μέλος εἶναι ὁ Σεβασμιώτατος Μητροπολίτης μας εἰς τὰς κωμοπόλεις καὶ χωρία τῆς Μητροπολιτικῆς περιφερείας μας Νεοχώριον, Ξηροποταμιά, Ἀνθόκηπος, Καλόβατον, Ἐλεοῦσα, Πληστοί, Κιρκιζᾶτες, Κιραφᾶτες, Παχυκάλαμος, Καλογερικόν, Ἀνέζα, Μύτικας Ἄρτης, Γαβριᾶς, Ψαθότοπος, Νικολίτσιον, Ἐλπᾶ, Καλομόστα, Στεφάνη, Πέτρα, Σκεπαστόν, Πολύβρυσον, Βόνιτσα, Παλήμπελα, Δρυμός, Θύριον, Μοναστηράκιον, Ἅγιος Νικόλαος, Πάλαμος, Σκλάβαινα, Μύτικας Ξηρομέρου, Ἄνω Κανδήλα, Κάτω Κανδήλα.

ΓΥΜΝΑΣΤΙΚΑΙ ΕΠΙΔΕΙΞΕΙΣ ΤΟΥ Β' ΔΗΜΟΤΙΚΟΥ ΣΧΟΛΕΙΟΥ ΠΡΕΒΕΖΗΣ

Τὴν περασμένη Τετάρτη τὸ Β' Δημοτικὸν Σχολεῖον Πρεβέζης ἐπραγματοποίησε τὰς ἐτησίας γυμναστικὰς ἐπιδείξεις του εἰς τὸ προαύλιον τοῦ Σχολείου.

Τὰς ἐπιδείξεις παρηκολούθησαν ἅπασαι αἱ Ἀρχαὶ τῆς πόλεως, οἱ γονεῖς τῶν μαθητῶν καὶ πολλοὶ ἄλλοι.

Τὸ πρόγραμμα περιελάμβανε ἀσκήσεις κλασσικῆς καὶ ρυθμικῆς γυμναστικῆς, χορούς, παιδιὰς καὶ ἄλλας ὑπεροχους πρωτοτυπίας. Ἐξετελέσθη δὲ κατὰ τρόπον ἄριστον, διακριθὲν διὰ τὴν ἁρμονίαν τῶν κινήσεων ποὺ ἐδίδοντο διὰ παραγγελμάτων καὶ διὰ τῆς Μουσικῆς, τὴν ὁμοιόμορφον ἐμφάνισιν τῶν μαθητῶν τήσασαν τάξιν.

Διὰ τὴν ἀξιοθαύμαστον αὐτὴν ἐπιτυχίαν τῶν ἐπιδείξεων, ἀξίζουν θερμὸ συγχαρητήρια ὁ ἄξιος Δ)ντὴς τοῦ Σχολείου κ. Εὐρ. Ρουκλῆς καὶ οἱ εὐσυνείδητοι καὶ ἀκούραστοι συνεργάται του διδάσκαλοι.

ΠΑΡΑΣΗΜΟΦΟΡΙΑ ΤΟΥ ΜΗΤΡΟΠΟΛ. ΠΡΕΒΕΖΗΣ

Ὁ Μακαριώτατος Πάπας καὶ Πατριάρχης Ἀλεξανδρείας κ.κ. Χριστόφορος, ὁπένευμα τὸ ἀνώτατον παράσημον τοῦ Ἀλεξανδρινοῦ θρόνου τοῦ Ἁγίου Μάρκου εἰς τὸν Σεβασμιώτατον Μητροπολίτην μας κ.κ. Στυλιανόν, εἰς ἀναγνώρισιν τῶν ἀγώνων του ὑπὲρ τῆς Χριστιανικῆς Ὀρθοδόξου Ἐκκλησίας.

ΑΡΤΗΣ

ΑΠΟΝΟΜΗ ΜΕΤΑΛΛΙΩΝ ΕΙΣ ΤΟΥΣ ΑΓΩΝΙΣΤΑΣ ΕΘΝΙΚ. ΑΝΤΙΣΤΑΣΕΩΣ

Τὴν 26ην Μαΐου καὶ περὶ ὥραν 4ην μ.μ. εἰς τὸν πρὸ τοῦ Γυμνασίου χῶρον καὶ εἰς εἰδικὴν τελετὴν ὁ ὑπαρχηγὸς τοῦ ΓΕΣ, ἀντιστράτηγος Γ. Ἀγόρος ἀπένεμεν εἰς τοὺς ἀγωνιστὰς τῶν ὁμάδων τῆς Ἐθνικῆς Ἀντιστάσεως τοῦ Νομοῦ Ἄρτης μετάλλια.

Εἰς τὴν τελετὴν παρέστησαν ὁ Μητροπολίτης κ. Ἰγνάτιος, ὁ ὑποστράτηγος Γεώργ. Ζορμπαλᾶς, ὁ Διοικητὴς τῆς ΥΠΗης Μεραρχίας, στρατηγὸς Βέλλιος, ὁ Διευθυντὴς τῆς Νομαρχίας κ. Ζῶχος, ὁ Δήμαρχος Ἄρτης κ. Γκίζας, ὁ Διοικητὴς Διοικήσεως Χωροφυλακῆς Ἄρτης κ. Δημητρακόπουλος καὶ πολὺς κόσμος.

Ὡμίλησαν ὁ Δήμαρχος κ. Γκίζας, ὁ συνταγματάρχης τοῦ Ὑπουργείου Ἐθνικῆς Ἀμύνης κ. Κ. Μαραβίτσας, ὡς καὶ ὁ πρόεδρος τοῦ συλλόγου Ἀγωνιστῶν Ἐθνικῆς Ἀντιστάσεως κ. Στ. Παππᾶς.

Τὸ ἑσπέρας παρετέθη ὑπὸ τοῦ Δημάρχου κ. Γκίζα πρὸς τιμὴν τῶν ἐπισήμων γεῦμα. Τὴν ἑπομένην ἀπενεμήθησαν μετάλλια εἰς ἀγωνιστὰς εἰς τὸ Βουργαρέλιον.

ΗΠΕΙΡΩΤΙΚΗ ΖΩΗ ΚΑΙ ΚΙΝΗΣΙΣ

Ἡ ἀλληλογραφία μας

ΟΙ ΤΑΞΙΔΕΥΜΕΝΟΙ ΜΑΣ ΠΡΟΣ ΤΟΥΣ ΦΙΛΟΥΣ ΤΩΝ

Μέσω τῆς «Προοδευτικῆς»

Ἀπὸ τὴ Δυτικὴ Γερμανία ὅπου ἐργάζομαι στέλνω τὶς πιὸ θερμὲς εὐχές μου εἰς τοὺς κάτωθι φίλους μου εἰς Ἰωάννινα: Χρῆστον Οἰκονόμου καὶ Ἐλευθέριον Ζώην ὅπου μᾶς ἐξυπηρετοῦσαν εἰς τὸ ἑστιατόριον καὶ τὸ κουρεῖον τους. Ἐπίσης εἰς τοὺς ἀδελφοὺς μου Εὐάγγελον καὶ Εὐθύμιον Δολιώτην εἰς Κτίσματα στέλνω τὶς πιὸ ἐγκάρδιες εὐχὲς τῆς οἰκογενείας μου. Ὡσαύτως φίλε κ. Διευθυντὰ τῆς «ΠΡΟΟΔΕΥΤΙΚΗΣ» εὐχαριστῶ ὑμᾶς θερμότατα διὰ τὴν συνεχῆ ἀποστολὴν τοῦ φύλλου τῆς ἀγαπημένης μας «Προοδευτικῆς» ἡ ὁποία μᾶς εἶναι ἀπαραίτητη σύντροφος ἐδῶ στὴν ξενητειά. Ἀπὸ τὸν ἄλλο μῆνα θὰ σᾶς στέλνω καὶ ἀνταποκρισιν ἀπὸ τὴν ἐδῶ ζωὴν τῶν Ἑλλήνων μεταναστῶν.

Μὲ πολλὴ ἀγάπη φίλε κ. Παπασταύρου.

ΑΘΑΝ. ΔΟΛΙΩΤΗΣ
Ἐκ Κτισμάτων Πωγωνίου

ΑΠΟ ΤΙΣ ΟΜΟΡΦΙΕΣ ΤΗΣ ΗΠΕΙΡΟΥ

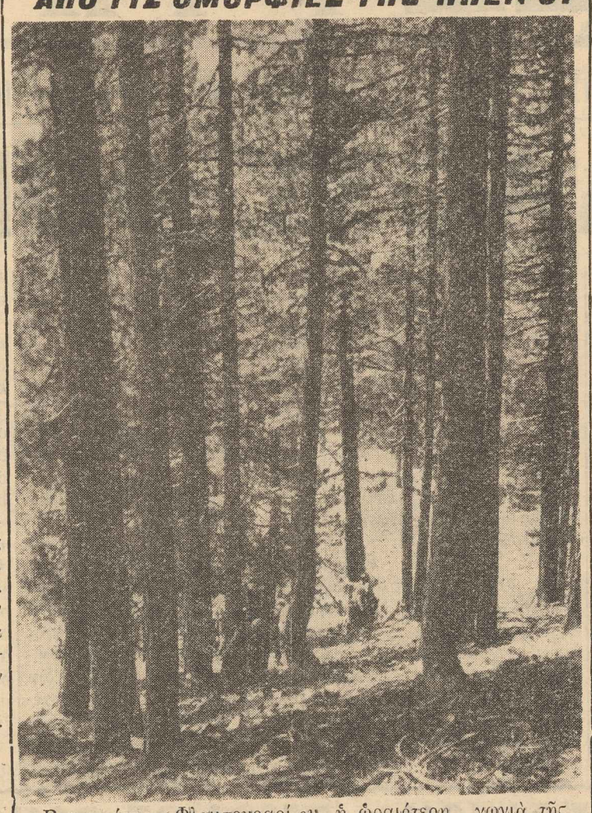

«Βακαρεάτσα» Φλαμπουραρί ου, ἡ ὡραιότερη γωνιὰ τῆς Ἑλλάδος! (Φωτ. Α. Βερτσδούλου)

Ο ΒΟΥΛΕΥΤΗΣ κ. ΝΤΑΓΓΑΣ ΔΙΑ ΤΟ ΒΟΡΕΙΟΝ

Ὁ συμπατριώτης μας βουλευτὴς τῆς Ε.Κ. Πειραιῶς κ. Ντάγγας ἀναφερόμενος εἰς τὴν Βουλὴν πρὸ τῆς τελευταίας αὐτῆς συνεδριάσεως, ἐπὶ τοῦ Βορειοηπειρωτικοῦ, παρετήρησεν ὅτι ἡ κυβέρνησις ἐπέδειξεν ἀξιοθρήνητον ἀμέλειαν ἐπὶ τοῦ ὡς ἄνω ζητήματος. Ἐπίσης ἐτόνισεν ὅτι τόσον ἀδεξίως χειρίζεται τὸ ζωτικὸν τοῦτο ζήτημα μὲ ἀποτέλεσμα νὰ ὑποστῶμεν ἀνεπανορθώτους ζημίας. Τέλος ἐμέμφθη τὴν Κυβέρνησιν διότι δὲν ἀντιμετώπισεν τὴν ἐκ νέου διείσδυσιν τῆς Ἰταλίας εἰς Ἀλβανίαν καὶ τὴν ἀγκάθινησιν τοῦ Μακεδονικοῦ ὑπὸ τῆς Γιουγκοσλαβίας.

ΟΙ ΗΠΕΙΡΩΤΑΙ ΑΜΕΡΙΚΗΣ

ΝΕΑ ΥΟΡΚΗ.— Ἡ δις Ἀφροδίτη Φιλ. Ἐξάρχου ἐξ Ὀρεινοῦ (Πωγωνίου), ἔδωσεν ἀμοιβαίαν ὑπόσχεσιν γάμου μετὰ τοῦ κ. Ἰωάννου Καλαμαρᾶ, ἐξ Ἀναβρυτῆς — Σπάρτης. Εὐχόμεθα ὁλόψυχα ταχείαν τὴν στέψιν.

ΒΛΕΠΟΥΜΕ, ΑΚΟΥΜΕ ΚΑΙ ΣΗΜΕΙΩΝΟΥΜΕ

«ΟΥΤΕ ΝΕΟΥΣ φόρους, οὔτε αὔξησιν τῶν ὑφισταμένων» διετυμπάνισε προεκλογικῶς καὶ μετεκλογικῶς ὁ Καραμανλῆς.

Ἐπειδὴ ὅμως ἡ «Ἐ, ρέ» κατὰ κανόνα ἀπαράβατον δὲν σάβεται τὴν ἀλήθεια, ἔδειξε καὶ πάλιν τὴν τακτικήν της.

Νέος φόρος στὸ ψωμί, καὶ μάλιστα στὸ μαῦρο. Θὰ μαζέψη ἔτσι 100 ἑκατομμυριάκια γιὰ τοὺς φίλους της ἐργολάβους...

ΤΡΕΙΣ —ΤΕΣΣΕΡΕΣ φορές, τὴν περασμένη ἑβδομάδα, ποὺ ἐπήγαμε στὸ Γραφεῖο τοῦ κ. Νομάρχου, ὥραν ὑποδοχῆς τοῦ κοινοῦ, ἦταν ἀπησχολημένος μὲ συμβούλια.

Αὐτὸ ὅμως δὲν ἐμπόδισε νὰ δεχθῆ τὸν κ. Δ)τὴν Χωρ)κῆς μέσα στὴν αὔθουσα τῶν συμβουλίων.

Καὶ ἐπερίμενε κόσμος πολύς, πάνω ἀπὸ 2 ὧρες.

ΕΠΙΦΤΑΛΣΙΣ μεγίστη διὰ τὴν πληροφορίαν: «ἐνεκρίθη δαπάνη 80 ἑκατομμυρίων γιὰ τὰ τελεφερὶκ Βίκου καὶ Παπίγκου».

Κ' ὕστερα ὑπάρχουν παρά πονα, πὼς οἱ πιστώσεις τοῦ Νομαρχιακοῦ Ταμείου ἐμειώθησαν εἰς τὸ ἥμισυ.

ΤΙ ΘΕΛΟΥΝ καὶ φωνάζουν οἱ Παπιγγιῶτες γιὰ τὸν δρόμο; Τοῦ χρόνου, πρῶτα ὁ Θεὸς (ἢ μᾶλλον τὸ Πρόγραμμα) θὰ πηγαίνουν στὸ χωριό τους μὲ τελεφερίκ...

Περάσαμε τὴν Ἐλβετία σὲ δόξες, ἀλλὰ καὶ τὴν Πατρίδα τοῦ Μυνχάουζεν σὲ ἀλήθειες...

ΠΕΡΝΩΝΤΑΣ δυὸ δρόμους στὰ Γιάννενα, νομίζεις πὼς ἀνεβαίνεις στὸ Μυτσικέλι δρειβασία...

Εἶναι ἡ ὁδὸς Θαρύππα καὶ ἡ ἀνώνυμος τοῦ Δημ. Ἀπολυμαντηρίου.

Ἔτσι ὁ Ὀρειβατικὸς ἔχει μέρη γιὰ ἀναβάσεις μέσα στὴν καρδιὰ τῶν Ἰωαννίνων!

ΠΕΙΣΤΙΚΗΝ καὶ ἐμπεριστατωμένην ὑπάντησιν, διέπαξεν ὁ κ. Νομάρχης τὴν ἄρμοδίαν ὑπηρεσίαν, διὰ τὸ σχόλιον τῆς «Προοδευτικῆς» περὶ τοῦ δρόμου Βωβούσης.

Πέρασαν δυὸ ἑβδομάδες, κι' οὔτε ἀπάντησις ἔρχεται, οὔτε ὁ δρόμος γίνεται.

ΣΥΝΑΓΩΝΙΖΕΤΑΙ σὲ δραστηριότητα ὁ νέος Δημαρχῶν κ. Τσοφόπουλος, τὸν τέως Δημαρχοῦντα κ. Λαζάνην.

Δὲν ἀποφασίζει νὰ ἀπαντήση καὶ σὲ καμμιὰ ἐκατοστὴ ἐκκρεμοῦντα ἐρωτήματα τοῦ Τύπου;

ΤΟ ΨΗΦΙΣΜΑ τοῦ Συνεδρίου Τοπ. Αὐτ)σεως, πολυγραφημένον, καὶ σὲ μερικὲς ἑκατοντάδες ἀντίτυπα, διενεμήθη καὶ εἰς τὸ ἀποχωρητήριον τοῦ Δημαρχείου.

Ὅποιος ἀμφιβάλλει, δὲν ἔχει παρὰ νὰ... δοκιμάση, τὴν χρῆσιν τοῦ ἀνωτέρω χώρου ὑγιεινῆς.

ΜΕ ΡΥΘΜΟΝ χελώνης ου νεχίζονται αἱ ἐργασίαι διαμορφώσεως τοῦ χώρου τῶν Στρατώνων.

Ἰδὼν συμπολίτης δικηγόρος μὲ δετῆ υἱόν, ἀπεφάνθη: Τὰ ἐγγόνια τῶν παιδιῶν μου θὰ παίξουν κάποτε ἐκεῖ.

Ἀλλὰ τότε δὲν θὰ εἶναι Δήμαρχος ὁ κ. Σακκᾶς, ἐκτὸς ἂν ἐξησφάλισε τὸ βότανον τῆς μακροβιότητος (αἰωνοβιότητος).

ΠΡΟΣΤΑΣΙΑ ΤΟΥ ΕΛΛΗΝΙΚΟΥ ΔΑΣΟΥΣ

Σώσατε τὰ δάση ἀπὸ τὶς πυρκαϊές.

Οἱ μεγαλύτερες καταστροφὲς γίνονται ἀπὸ τὶς πυρκαϊές, ποὺ μέσα σὲ λίγες ὧρες ἀφανίζουν δάση ὁλόκληρα, ποὺ χρειάστηκαν πολλὰ χρόνια καὶ αἰῶνες νὰ γίνουν.

Γιαννιῶτες καὶ κάτοικοι τῶν γύρω χωρίων.

Μέσα στὴ πόλι μας καταπράσινοι δασικοὶ κῆποι, ἀπὸ πεῦκα, κοικουναριές, κυπαρίσσια, ἀκακίες, φυλύρες, ἱπποκαστανιὲς κι' ἄλλα δασικὰ καὶ καλλωπιστικὰ δένδρα στολίζουν τὶς περιοχὲς τοῦ Κουραμπᾶ καὶ τοῦ Δημοτικοῦ Νοσοκομείου, τοῦ Δημαρχείου καὶ τοῦ ὡρολογίου, τῆς Μητροπόλεως καὶ τῶν Παραλμινίων.

Γύρω στὴ πόλι μας ἀπὸ τὸ Σανατόριο καὶ τὴ Προσκύνησι, στὸ Προφήτη Ἠλία, Τζέμι, Μεϊντάνι, Ψηλὴ Γορίτσα, Περίβλεπτο, Κιάφες, Παραλλίμνιες ἐκτάσεις, στὸ γραφικὸ Νησὶ τῆς Παμβώτιδος καὶ πιὸ πέρα στὸ Μυτσικέλι, Αὐγό, Δουρούτη καὶ σὲ διάφορα ἄλλα σημεῖα πάρκα ἀπὸ τεχνητὴ ἀναδάσωσι ἐκτάσεων 10.000 περίπου στρεμμάτων στεφανώνουν τὴν περιοχήν μας.

Τοὺς δρόμους μας, τὴ παραλία μας καὶ τὶς συγκοινωνιακὲς ἀρτηρίες μας σὲ μεγάλο μῆκος πλαισιώνουν νέες δενδροστοιχίες.

Ὅλα αὐτὰ τὰ ἀνυπολογίστου ἀξίας στολίδια ποὺ χρειάστηκαν χρόνια, ἐπίμονη προσπάθεια καὶ βαρειὲς θυσίες νὰ γίνουν, κινδυνεύουν νὰ καταστραφοῦν σὲ μιὰ μόνον στιγμὴ ἀπὸ τὴ πυρκαϊά.

Ἡ προστασία των καὶ ἡ ζωή των ἐξαρτᾶται ἀπ' ὅλους μας καὶ ἀπὸ τὸν καθέναν χωριστά. Ἀρκεῖ νὰ τὸ θελήσωμε.

ΠΟΛΕΜΟΣ ΚΑΤΑ ΤΗΣ ΣΠΑΤΑΛΗΣ

Η "ΦΟΞ" ΠΕΡΙΚΟΠΤΕΙ ΗΔΗ ΤΟΥΣ ΥΨΗΛΟΥΣ ΜΙΣΘΟΥΣ

ΔΑΠΑΝΗΡΑ Η "ΚΛΕΟΠΑΤΡΑ"

ΝΕΑ ΥΟΡΚΗ.— Κατὰ πληροφορίας τῆς ἐφημερίδος «Νιοὺ Γιόρκ Πόστ» ἡ ἑταιρεία «Φόξ», ἡ ὁποία ὁπέλυσε τὴν παρελθοῦσαν ἑβδομάδα τὴν Μαίρυλιν Μονρόε ἐκ τῆς ταινίας «Κάτι πρέπει νὰ σπάτη», διέκοψε προχθὲς τὴν παραχὴν μισθοῦ εἰς τὸν παραγωγὸν Βάλτερ Οὐάγκερ τῆς πολυδάπανου ταινίας «Κλεοπάτρας», εἰς τὴν ὁποίαν πρωταγωνιστεῖ ἡ Ἐλίζαμπεθ Ταίηλορ. Ἐν τούτοις, ὅταν ὁ κ. Οὐάγκερ, ὁ ὁποῖος εὑρίσκεται εἰς Ρώμην, ἠρωτήθη τηλεφωνικῶς, διέψευσε τὴν πληροφορίαν αὐτήν, διηκρινήσας, ὅτι τοῦ ἐζήτησαν νὰ δεχθῆ μείωσιν μισθοῦ καὶ ὅτι ἐκεῖνος ἠρνήθη, ἀναθέσας τὴν ὑπόθεσιν εἰς τὸν δικηγόρον του. «Δὲν δύνανται νὰ μὲ ἀπολύσουν καὶ ἂν τὸ θέλουν, εἶπε, διότι ἔχω μερίδιον εἰς τὴν ταινίαν».

Ὑπολογίζεται, ὅτι μέχρι στιγμῆς ἔχουν δαπανηθῆ περὶ τὰ 30.000.000 δολλάρια διὰ τὴν ταινίαν «Κλεοπάτρα», πρᾶγμα ποὺ τὴν καθιστᾶ τὴν πλέον πολυδάπανον ταινίαν εἰς τὴν ἱστορίαν τοῦ Κινημα τογράφου. Ἤδη οἱ διευθύνοντες τὴν «Φὸξ» ὁμιλοῦν περὶ «πολέμου κατὰ τῆς σπατάλης» καὶ τονίζουν, ὅτι «δὲν δυνάμεθα πλέον ν' ἀφήσωμεν τοὺς ὑπαλλήλους νὰ διευθύνουν τὴν ἐπιχείρησιν».

ΣΤΑΤΙΣΤΙΚΑ ΣΤΟΙΧΕΙΑ ΤΗΣ ΗΠΕΙΡΟΥ

Παρὰ τοῦ Γραφείου Στατιστικῆς πληροφορούμεθα ὅτι:

1) Ὁ ἀριθμὸς τῶν δοθεισῶν ἀδειῶν οἰκοδομήσεως νέων οἰκοδομῶν εἰς τοὺς Νομοὺς τῆς Ἠπείρου κατὰ τὸ 1961 εἶναι:

	1961	
Ἄρτης	337	998
Θεσπρωτίας	142	150
Ἰωαννίνων	717	741
Πρεβέζης	96	93

Ἄρτης 43 ἔναντι 24 τοῦ 1960 Θεσπρωτίας 65 ἔναντι 67 τοῦ 1960, Ἰωαννίνων 179 ἔναντι 224 τοῦ 1960 καὶ Πρεβέζης 118 ἔναντι 66 τοῦ 1960.

2) Οἱ ἐξελθόντες ἀσθενεῖς κατὰ τόπον μονίμου διαμονῆς κατὰ τόπον μονίμου διαμονῆς καὶ Ὀκτώβριον 1961 ἔχουν ὡς ἑξῆς:

Νομοὶ	Σ)βριος	Ὀκ)βριος 1961
Ἄρτης	308	277
Θεσπρωτίας	230	220
Ἰωαννίνων	567	631
Πρεβέζης	241	234

Κατὰ δὲ τὴν ἕδρα τοῦ Θεραπευτηρίου.

Νομοὶ	Σ)βριος	Ὀκ)βριος

3) Αἱ εἰσπράξεις καὶ πληρωμαὶ τῶν Δημ. Ταμείων τῶν Νομῶν τῆς Ἠπείρου, ἐπὶ τῇ βάσει τοῦ Κρατικοῦ προϋπολογισμοῦ, κατὰ τὰ ἔτη 1960—1961 ἀνῆλθον εἰς (χιλιάδες δραχμῶν τρεχούσης ἀγορασιακῆς δυνάμεως):

Νομοὶ	Εἰσπράξεις 1960	— 1961
Ἄρτης	13.956	14.986
Θεσπρωτίας	12.548	13.796
Ἰωαννίνων	39.979	44.763
Πρεβέζης	10.714	12.068

	Πληρωμαὶ 1960	— 1961
Ἄρτης	44.462	46.048
Θεσπρωτίας	30.891	31.744
Ἰωαννίνων	155.548	170.451
Πρεβέζης	26.332	27.577

STRAVS
ΥΠΕΡΑΥΤΟΜΑΤΟΙ ΤΑΧΥΘΕΡΜΟΣΙΦΩΝΕΣ ΘΡΙΑΜΒΟΣ — ΟΙΚΟΝΟΜΙΑΣ ΡΕΥΜΑΤΟΣ — ΚΑΙ ΣΥΝΤΟΜΟΥ ΘΕΡΜΑΝΣΕΩΣ ΕΓΓΥΗΣΙΣ ΓΙΑ ΠΟΛΛΑ ΧΡΟΝΙΑ
ΙΖΟΛΕΞ
ΜΟΝΩΣΕΙΣ: ΨΥΧΟΥΣ —ΘΕΡΜΟΤΗΣ —ΗΧΟΥ —ΤΡΑΣΙΑΣ — ΚΡΑΔΑΣΜΩΝ
LANCOPLAT: «Τὸ γνήσιον LANCOPLAT ἀρίστης ποιότητος συμφώνως πρὸς τὰς διαγραφὰς τῆς BASE πωλεῖται μόνον εἰς τὸ κατάστημά μας»
LANCOPLAT — ΦΕΛΛΟΣ CELOTEX — ISOFILM— EMERODUR
ΑΣΦΑΛΤΟΠΑΝΑ — ALUMAFLIX — MACNELITH
ΤΑΛΟΒΑΜΒΑΣ — ΑΜΙΑΝΤΟΣ ΜΑΓΝΗΣΙΑ
ΣΤΕΓΝΩΣΕΙΣ: LANCO — BETOPLAST — LANCOL — ACTI — HYDRAFUGE κ. λ. π.
ΓΕΝΙΚΗ ΠΑΡΑΚΑΤΑΘΗΚΗ
ΠΛΑΣΤΙΚΑ δάπεδα Ὁλλανδίας UPOMMENIE
Πλαστικὰ πλακίδια COLOVINTI
ΑΝΑΛΑΜΒΑΝΟΜΕ ΤΟΠΟΘΕΤΗΣΙΝ ΕΠΙΜΕΛΗΜΕΝΗΝ
ΓΕΝΙΚΟΣ ΑΝΤΙΠΡΟΣΩΠΟΣ ΗΠΕΙΡΟΥ
ΦΑΙΔΩΝ Μ. ΜΠΑΗΣ
ΕΙΔΗ ΥΓΙΕΙΝΗΣ ΣΕ ΠΛΟΥΣΙΑΝ ΣΥΛΛΟΓΗΝ
ΕΥΚΟΛΙΑΙ ΠΛΗΡΩΜΗΣ ❖ ΤΙΜΑΙ ΛΟΓΙΚΑΙ
ΑΡΧΗ ΜΑΣ Η ΕΞΥΠΗΡΕΤΗΣΙΣ ΣΑΣ
ΣΤΟΑ ΑΒΕΡΩΦ 8 — ΙΩΑΝΝΙΝΑ

ΖΗΤΑΤΕ ΕΠΙΜΟΝΩΣ ΤΗΝ ΝΕΑΝ ΜΠΥΡΑΝ
ΚΟΡΩΝΑ
ΓΕΩΠΟΝΙΚΗ
Διαρκὴς Παρακαταθήκη
ΧΡ. Π. ΤΣΙΛΗΣ
ΤΗΛΕΦ. 6—48

ΠΥΡΡΟΣ Β. ΓΙΑΝΝΑΚΟΣ
ΔΙΚΗΓΟΡΟΣ
ΚΟΥΓΚΙΟΥ 40—ΤΗΛ. 5.51
ΙΩΑΝΝΙΝΑ

ΚΟΜΜΩΤΗΡΙΟΝ
Καλλιτεχνικαὶ Περμανάντ
Διαρκὴς Μοντέρνα
Κτενίσματα κάθε γούστου
Βαφὲς ἀνεξίτηλες
ΚΛΕΑΝΘΗ ΤΣΙΤΟΥ
Βασιλίσσης Ὄλγας 16, Τηλέφ. 4—11

ΓΕΩΡΓΙΟΣ ΚΙΑ ΚΩΝΣΤΙΝΟΣ ΤΟΣΚΑΣ
ΑΝΤΙΠΡΟΣΩΠΕΙΑΙ Ἀνεξαρτησίας 150, τηλ. 644
ΑΝΤΙΠΡΟΣΩΠΕΥΟΥΝ:
Ἠλεκτρικὰς ἐγκαταστάσεις
Ὑφάσματα καὶ Εἴδη Νεωτερισμῶν
καὶ τὰ ἐκλεκτότερα εὐγενῆ ποτὰ Σαββαΐδη
Βερμοὺτ Λευκὸ —Κόκκινο τύπου Ἰταλίας
Κονιὰκ— Μέντα— Τσέρυ— Μπανάνα— Τρίπλε Σὲκ

ΣΤΟ ΑΝΑΨΥΚΤΗΡΙΟΝ ΤΟΥ ΝΑΥΤΙΚΟΥ ΟΜΙΛΟΥ
ΓΙΑΝΝΙΩΤΕΣ
Θὰ βρῆτε περιποίησιν, δροσιὰν
Ξεκούρασιν στὸ μαγευτικὸ
ΠΕΡΙΠΤΕΡΟ ΤΟΥ Ν. Ο. Ι.
ΣΑΣ ΠΕΡΙΜΕΝΕΙ Ο ΔΙΑΜΑΝΤΗΣ!

ΕΚΛΕΚΤΑ ΚΡΑΣΙΑ ΖΙΤΣΗΣ — ΚΑΡΛΙΤΣΗΣ
ΔΙΑΡΚΗΣ ΠΑΡΑΚΑΤΑΘΗΚΗ καθ' ὅλον τὸ θέρος
Α)ΦΟΙ ΣΙΑΤΡΑ
ΑΝΕΞΑΡΤΗΣΙΑΣ 127 Ἰωάννινα

ΦΕΡΕΤΑΙ εἰς γνῶσιν τῶν κ.κ. ξυλουργῶν καὶ ἐπιπλοποιῶν ὅτι τὸ γραφεῖον ἀντιπροσωπειῶν ΗΛΙΑ ΚΑΛΗ προμηθεύει παντὸς εἴδους ξυλουργικὰ μηχανήματα καὶ γυαλοχαρτιέρες
ΜΕΤΟΒΟ - ΗΕΥΕΡΥ (ΣΦ)
ΗΛΙΑΣ ΚΑΛΗΣ
Ἀντιπροσ. Ἀσφάλειαι Φιλίου 28
ΙΩΑΝΝΙΝΑ

ΠΡΟΣΟΧΗ!
ΗΛΕΚΤΡΙΚΟΝ ΨΥΓΕΙΟΝ
"ΕΣΚΙΜΟ"
Φρουρὸς τῆς ὑγείας!
ΕΣΚΙΜΟ
Ἀνώτερα ἀπὸ τὰ Εὐρωπαϊκὰ
Κ. ΚΩΤΣΙΝΑΣ (ΜΕΓΑΡΟΝ ΤΟΣΙΤΣΑ)
ΠΟΛΛΕΣ ΔΟΣΕΙΣ

ΑΝΤΛΗΤΙΚΑ ΣΥΓΚΡΟΤΗΜΑΤΑ
ΠΕΤΡΕΛΑΙΟΚΗΝΗΤΑ
ΜΑΛΚΟΤΣΗ
ΕΚΘΕΣΙΣ ΠΑΡΑΚΑΤΑΘΗΚΗ
ΓΕΩΠΟΝΙΚΗ
ΧΡΗΣΤΟΣ Π. ΤΣΙΛΗΣ
Κάνιγγος 70 ΙΩΑΝΝΙ

ΤΑΧΥΔΡΟΜΟΣ τῆς ΗΠΕΙΡΟΥ

ΙΔΡΥΤΗΣ - ΙΔΙΟΚΤΗΤΗΣ
ΑΛΕΚΟΣ ΠΑΠΑΔΟΠΟΥΛΟΣ
*
Δ)ΝΤΗΣ - ΥΠΕΥ. ΣΥΝΤΑΞΕΩΣ
ΘΕΟΧ. ΠΑΠΑΣΤΑΥΡΟΥ

Γραφεῖα: Πλ. Μπότσαρη 12
Τηλ· 82--96

Συνδρομαὶ Ἰδιωτῶν
ΕΣΩΤΕΡΙΚΟΥ
α) ἐξάμ. Δρχ. 35
β) ἐτησία » 70
ΕΞΩΤΕΡΙΚΟΥ
Ἐτησία δολλ. ΗΠΑ 30
Συνδρομαὶ Τραπεζῶν κλπ
Ἐτησία δρχ. 200
Τιμὴ φύλλου δρχ. 1.50.

ΦΑΡΜΑΚΕΙΟΝ ΝΥΚΤΟΣ
Κωνσταντίνου Δάζιου
Ὁδὸς Ἀβέρωφ

Νοσοκομεῖον
ΧΑΤΖΗΚΩΣΤΑ

ΔΗΜΟΤΙΚΟΝ ΜΟΥΣΕΙΟΝ
Ἀνοικτὸν καθημερινῶς ὡς καὶ τὰς Κυριακὰς καὶ ἑορτὰς. Εἴσοδος δραχ. 5 διὰ πολίτας καὶ 2 διὰ στρατιώτας καὶ μαθητὰς Ἑκάστην Κυριακὴν ἡ εἴσοδος ἐλευθέρα.

Η ΧΟΡΟΕΣΠΕΡΙΣ ΤΗΣ ΑΔΕΛΦΟΤΗΤΟΣ ΔΕΣΠΟΤΙΚΟΥ — ΑΘΗΝΩΝ

Τὴν 30ην Ἰουνίου, ἡμέραν Σάββατον καὶ ἀπὸ ὥρας 9ης μέχρι τῆς πρωΐας τῆς Κυριακῆς, δίδεται ἡ ἐτησία χοροεσπερὶς τῆς Ἀδελφότητος Δεσποτικοῦ εἰς τὸ ἐν Ν. Φιλαδέλφῳ κέντρον «Νέον Ἀκταῖον» (Ποσειδῶνος 7).

Εἴσοδος ἐλευθέρα. Δύο ὀρχήστρες: Ἠπειρωτικὴ καὶ Εὐρωπαϊκή.

(Ἐκ τῆς Ἀδελφότητος)

Ο ΧΟΡΟΣ ΤΗΣ ΑΔΕΛΦΟΤΗΤΟΣ ΡΕΠΕΤΙΣΤΗΣ

Ἡ Ἀδελφότης Ρεπετίστης Ἰωαννίνων, δίδει τὸν ἐτήσιον χορόν της, τὸ Σαββατόβραδο 23 Ἰουνίου, εἰς τὸ κέντρον «Ρομάντσο», εἰς τὸ τέρμα τῆς ὁδοῦ Λιοσίων. Δύο Ἠπειρωτικαὶ ὀρχήστρες ἀπὸ τῆς 8ης ὥρας μέχρι τῆς πρωΐας τῆς Κυριακῆς.

(Ἐκ τῆς Ἀδελφότητος)

ΓΑΛΑΚΤΟΖΑΧΑΡΟ ΠΛΑΣΤΕΙΟΝ
"ΤΑ ΔΥΟ ΑΣΤΕΡΙΑ,,
Κ. ΚΑΣΙΟΥΜΗ - ΚΑΜΠΕΡΗ

28ης Ὀκτωβρίου (πρὸὴν Σουμαλεύρη).
ΟΛΑ ΤΑ ΕΙΔΗ ΖΑΧΑΡΟΠΛΑΣΤΙΚΗΣ
Μὲ ἐκλεκτὰ ὑλικὰ
Παραγγελίαι διὰ διανομὴν καπ' οἶκον γάλακτος καὶ γιαούρτις.

ΑΙ ΕΟΡΤΑΣΤΙΚΑΙ ΕΚΔΗΛΩΣΕΙΣ ΤΗΣ ΕΝΩΣΕΩΣ ΒΑΣΙΛΙΚΙΩΤΩΝ

ΑΘΗΝΑΙ.— Ἡ Ἕνωσις τῶν ἀπανταχοῦ ἐκ Βασιλικοῦ (Πωγωνίου), πανηγυρίζουσα τὴν τριανταπενταετηρίδα ἀπὸ τῆς ἱδρύσεώς της ἐπραγματοποίησε συνεστίασιν εἰς κέντρον «Ἅλσος» (Πεδίον Ἄρεως), ἡ ὁποία ἐσημείωσε μεγάλην ἐπιτυχίαν χάρις εἰς τὰς προσπαθείας τοῦ Διοικητικοῦ Συμβουλίου αὐτῆς.

Παρεσήλθον δὲ εἰς αὐτὴν ὄχι μόνον Βασιλικιῶται, ἀλλὰ καὶ πολλοὶ φίλοι τῆς ἱστορικῆς κωμοπόλεως. Περὶ τὸ μεσονύκτιον 12 κοπέλλες μὲ τὶς γραφικὲς Πωγωνήσιες στολὲς καὶ μία μὲ βορ)κὴν στολὴν ἐχόρευσαν μὲ ἐξαιρετικὴ χάρη τοὺς ἠπειρωτικοὺς χορούς, ὑπὸ τὰ παραπετάμενα χειροκροτήματα τῶν παρισταμένων. Ἀκολούθως ὁ Πρόεδρος τῆς Ἑνώσεως κ. Δημ. Γιαννέκας ἀφοῦ ἐχαιρέτησε τοὺς προσελθόντας ἀνεφέρθη εἰς τὴν ἵδρυσιν τῆς ἑνώσεως, τοὺς ἱδρυτὰς αὐτῆς ὡς καὶ τὴν μέχρι τοῦδε δράσιν της.

Καὶ ἡ διασκέδασις συνεχίσθη μὲ εὐρωπαϊκοὺς καὶ ἠπειρωτικοὺς χοροὺς μέχρι τῶν πρωϊνῶν ὡρῶν, μέσα σὲ πολιτισμένη πατριωτικὴ ἀτμόσφαιρα.

Παρέστησαν: Ὁ βουλευτὴς Θεσπρωτίας κ. Χρ. Παπασταύρου, ὁ πρόεδρος τῆς Παν/ηπειρωτικῆς Συνομοσπονδίας κ. Ἰ. Βογᾶς μετὰ τῶν συμβούλων κ.κ. Ν. Μπάρκη, Κ. Γκότσοκ καὶ Ὀρ. Βέτση, ὁ ἐκ Καναδᾶ ἀπόδημος κ. Παλ. Καλογερίδης, ὁ Πρόεδρος τῆς Ὁμοσπονδίας Πωγωνησίων κ. Θεοφ. Κολιόπουλος, ὁ Πρόεδρος τῆς Ἀδελφότητος Βησσανιωτῶν κ. Ἰ. Βοσινάκης, ὁ πρόεδρος τῶν Ζωεμπόρων κ. Στ. Σεχόπουλος, ἡ Μάννου τοῦ Πωγωνίου καὶ ὁ πρόεδρος τῆς Ἑνώσεως Δελβινακιωτῶν κ. Θάλεια Κωβίδου, ὁ πρόεδρος Ἑνώσεως Ἀναπήρων καὶ Θυμάτων πολέμου, Βορ) τῶν κ. Χρ. Ντάκος, ὁ Δ)ντής μας κ. Ἀθ. Γκογκόνης καὶ ἄλλοι πολλοί.

ΟΙ ΠΡΟΣΚΟΠΟΙ ΗΓΟΥΜΕΝΙΤΣΗΣ ΕΠΕΒΛΗΘΗΣΑΝ ΤΟΥ 628 Τ.Π. ΜΕ 3-0

Παρουσία 1.000 περίπου φιλάθλων εἰς τὸ γήπεδον Φιλιατῶν ἡ ποδοσφαιρικὴ ὁμὰς τῶν Προσκόπων ἐπέτυχε ἀληθινὰ θριαμβευτικὴ νίκη ἐπὶ τῆς ἰσχυρᾶς ὁμάδος τοῦ 628 Τάγματος. Ἀληθινοὶ μαυραετοὶ οἱ ἕνδεκα λεβέντες πρόσκοποι τῆς Ἡγουμενίτσης, ἅπλωσαν τὰ ἐπιθλητικὰ φτερά τους καὶ σκέπασαν κάθε ἀντίπαλον ἀντίδρασι. Τὸ δὲ ἐπιθλητικὸ φτερούγισμά τους, ἐπέφερε μιὰ μεγαλειώδη καὶ τεραστίαν σὲ ἔκτασιν νίκη, ποὺ τὰ ὄριά της ἐγγίζουν τὸ ἀπίθανο καὶ φανταστικό! Ἡ ἐκπληκτικὴ εὐστοχία ποὺ ἐπέδειξεν ὁ Δημήτριος Οἰκονόμου ἐμεταλλευθεὶς θαυμάσια ἅλας τὰς εὐκαιρίας ποὺ τοῦ ἐδημιούργησαν οἱ συμπαῖκται του, ὡδήγησε τὴν ὁμάδα εἰς τὸν θρίαμβον ἀφοῦ ἔστειλε τρεῖς φορὲς τὴν μπάλλα στὰ δίχτυα.

Χίλια συγχαρητήρια ἀξίζουν εἰς τὸν τοπικὸ Ἔφορον Προσκόπων κ. Κ. Παπαγγέλην καὶ εἰς τὸν ἀρχηγὸν κ. Ἀριστοτέλη Φίλη οἱ ὁποῖοι μὲ τὰς προσπαθείας των προσπαθοῦν νὰ εἰσχωρήσουν τὸ προσκοπικὸ καὶ ἀθλητικὸ πνεῦμα εἰς τοὺς νέους.

Εὖγε τους.

ΔΗΜΗΤΡΙΟΣ ΤΣΩΤΟΣ

ΕΦΟΡΙΑΚΟΙ, ΤΑΜΙΑΚΟΙ ΚΑΤΑΓΓΕΛΟΥΝ ΤΟ ΣΥΣΤΗΜΑ ΤΗΛΕΓΡΑΦΙΚΩΝ ΜΕΤΑΘΕΣΕΩΝ ΑΓΩΝΙΣΤΩΝ ΥΠ(ΛΩΝ

Αἱ συνεργαζόμεναι ὀργανώσεις τῶν ταμιακῶν καὶ ἐφοριακῶν ὑπαλλήλων δι' ἀνακοινώσεώς των καταγγέλλουν ὅτι τὸ ὑπουργεῖον Οἰκονομικῶν ἐφεῦρε τρόπον ἐπιλύσεως τῶν ἐκκρεμῶν θεμάτων τῶν ἀγωνιζομένων ὑπαλλήλων διὰ τοῦ συστήματος τῶν τηλεγραφικῶν μεταθέσεων ὑπαλλήλων ἀναμιγνυομένων εἰς τὸν συνδικαλισμὸν δαπάναις τοῦ Δημοσίου, ἐνῶ διὰ τοῦ οὕτω διατιθεμένου κονδυλίου ἠδύνατο νὰ λύση τὸ οἰκονομικὸν θέμα τῶν τε ἐφοριακῶν καὶ ταμιακῶν. Δηλοῦν ὅτι εἶναι ἀποφασισμένοι νὰ συνεχίσουν τὸν ἀγῶνα των εἰς ἔντονον ρυθμὸν μέχρις ἐπιλύσεως τῶν θεμάτων των καὶ ἀνακλήσεως τῶν διώξεων εἰς βάρος τῶν ὑπαλλήλων. Καλοῦν ἅπαντας τοὺς ταμιακοὺς καὶ ἐφοριακοὺς ὑπαλλήλους τῆς χώρας νὰ εἶναι ἕτοιμοι ἀναμένοντες σχετικὰς ἐνταλάς. Ἐξ ἄλλου, ἡ ΑΔΕΔΥ, δι' ἀνακοινώσεώς της, διὰ τῆς ὁποίας τάσσεται ἀλληλέγγυος εἰς τὸν ἀγῶνα τῶν ἐφοριακῶν καὶ ταμιακῶν, συνεκάλεσε ἐκτάκτως τὸ γενικὸν συμβούλιόν της πρὸς λῆψιν ἀποφάσεως πρὸς ἀποτροπὴν τῶν ἀπειλῶν ἐναντίον τῆς Δημοκρατίας καὶ τῆς ἐλευθερίας τοῦ δημοσιοϋπαλληλικοῦ συνδικαλισμοῦ.

ΣΥΣΚΕΨΙΣ ΤΩΝ ΗΠΕΙΡΩΤΩΝ ΑΘΗΝΩΝ

Τὴν 1ην Ἰουνίου, συνῆλθον εἰς τὴν οἰκίαν τῆς κ. Ἑλένης Κανελλοπούλου εἰς σύσκεψιν οἱ ἀντιπρόσωποι τῶν Ἠπειρωτικῶν ὀργανώσεων, οἱ Ἠπειρῶται καθηγηταὶ Πανεπιστημίου καὶ ἄλλοι ἐπιστήμονες, οἱ ὁποῖοι συνεζήτησαν τὸ θέμα τῆς ἱδρύσεως τοῦ Γ' Πανεπιστημίου εἰς Ἰωάννινα.

Πρὸς καλυτέραν ὀργάνωσιν τοῦ ὅλου ἀγῶνος ἐξελέγη Κεντρικὴ Ἐπιτροπὴ Ἀγῶνος Πανεπιστημίου Ἰωαννίνων ἀποτελεσθεῖσα ἀπὸ τοὺς κάτωθι: Πρόεδρος ὁ κ. Σπῦρος Οἰκονόμος καθηγητὴς Πανεπιστημίου, Ἀντιπρόεδροι οἱ κ. κ. Βασ. Χρήστου Ἰατρὸς καὶ Εὐάγγ. Φωτιάδης, Γεν. Δ)ντης Ἐθνικῆς Βιβλιοθήκης, ἡ κ. Νίκη Παπαχρυσάνθου Εἰδικὸς Γραμματεύς, ὁ κ. Ἄγγελος Κίτσος. Μέλη οἱ καθηγηταὶ Πανεπιστημίου Δημήτριος Ἐλευθερίου καὶ Γεώργιος Μιχαηλίδης, ὁ καθηγητὴς τοῦ Πολυτεχνείου κ. Ἰω. Ρωμαΐδης, ὁ καθηγητὴς τῆς Ἀναπάτης Γεωπονικῆς Σχολῆς κ. Κ. Μελανίδης, ὁ Πρόεδρος τοῦ Συλλόγου «Οἱ φίλοι τῶν Ἰωαννίνων», κ. Γ. Βηλαρᾶς καὶ ἡ σύμβουλος τῆς αὐτῆς ὀργανώσως κ. Ἑλένη Κανελλοπούλου, ὁ Πρόεδρος τῆς Παν/ηπειρωτικῆς Συνομοσπονδίας κ. Ἰ. Βογᾶς, ὁ Γενικὸς Γραμματεὺς τῆς Α.Σ.Ε.Ο.Ε.Η. κ. Θ. Πάσχος, ὁ Πολ. Μηχανικὸς κ. Κ. Κούρεντας, ὁ ζωγράφος κ. Κ. Μαλάμος, ὁ Πρόεδρος κ. Ἀλ. Πάλλη, ὁ ἰατρὸς κ. Τ. Σουμάκης καὶ ὁ δικηγόρος κ. Ἀρ. Μπαλταζῆς.

ΑΙ ΕΠΙΣΤΟΛΑΙ ΜΑΣ

Η ΑΞΙΟΠΟΙΗΣΙΣ ΖΑΓΟΡΙΟΥ

Ὑπὸ τῶν προέδρων τῶν Κοινοτήτων Λάκκας Ἀώου Κονίτσης ἀπεστάλη πρὸ ἡμερῶν τὸ κάτωθι τηλεγράφημα διαμαρτυρίας πρὸς τὴν Κυβέρνησιν, διότι δὲν λαμβάνεται μέριμνα διὰ τὴν ἀπαγόρευσιν ἐκτελέσεως δρομολογίου συγκοινωνίας ὑπὸ φορτοεπιβατικοῦ αὐτοκινήτου. Τὸ κείμενον τοῦ παρατιθεμένου κατωτέρου τηλεγραφήματος εἶναι ἐνδεικτικὸν τῆς ἀγανακτήσεως τῶν κατοίκων τῆς ὡς ἄνω περιοχῆς.

Πρὸς τοῦτο πρέπει τὸ ταχύτερον οἱ ἁρμόδιοι νὰ μεριμνήσουν ἀμέσως διὰ τὴν τυχὸν ἀνάγκην ἐπισκευῆς εἰς τινα σημεῖα τῆς νεοκατασκευασθείσης μετὰ τόσων κόπων καὶ προσωπικῆς ἐργασίας τῶν κατοίκων ἁμαξιτῆς ὁδοῦ τῆς ἑνούσης τὰ ἐν λόγῳ χωρία μὲ τὴν Κόνιτσαν. Ἐν συνεχείᾳ δὲ νὰ διατάξουν τὴν ἐπανάληψιν τῆς συγκοινωνίας πρὸς ἐξυπηρέτησιν τόσων κατοίκων τῆς πτωχῆς καὶ ἀπομεμακρυσμένης αὐτῆς περιφερείας.

Τὸ ἀποσταλὲν τηλεγράφημα ἔχει ὡς ἑξῆς:

Ἐπαρχιακὴ ὁδὸς Κονίτσης, Ἐλευθέρου, Παλαιοσελίου, Πάδων, Ἁρμάτων, Διστράτου, ἀπὸ διετίας λειτουργεῖ. Φορτοεπιβατικὸν αὐτοκίνητον Δημοσίας Χρήσεως κριθὲν λίαν κατάλληλον παρὰ Γραφείου Ἐλέγχου Συγκοινωνιῶν Ἠπείρου καὶ κατόπιν ἀδείας Νομαρχίας ἐκτελεῖ τακτικὰ δρομολόγια. Ἤδη Διοίκησις Χωροφυλακῆς Ἰωαννίνων ἀπηγόρευσεν πᾶσαν μεταφορὰν ἐπιβατῶν. Πληθυσμὸς Κοινοτήτων ἀνεστατώθη πλήρως. Ἐξηντλήσαμεν πάσας ἐνεργείας καὶ παρακλήσεις ἄνευ ἀποτελέσματος. Ἀνωτέρω ἀπαγόρευσις κατέστη στίγμα πολιτισμοῦ. Ποιούμεθα ἐσχάτην ἔκκλησιν ὅπως διατάξητε Ὑμεῖς τὴν ἄμεσον ἀποκατάστασιν ἀπανθρώπου ταύτης ἄνωμαλίας ἢ πλήρη μετοίκεσιν πληθυσμοῦ. Διεθέσαμεν ἄνευ ὀχλήσεως περισσίας πρὸς διάνοιξιν ὁδοῦ καὶ ἐξυπηρέτησιν Κοινοτήτων ἀλλ' ἤδη θέλομεν περιφράξει αὐτὰς ἐκ νέου συνεπείᾳ ἀνωτέρω ἀνωμαλίας.

Παρὸν θέλει δημοσιευθῆ καὶ Τύπον.

Ἀναμένομεν ἐνεργείας τηλεγραφικῶς.

ΠΡΟΕΔΡΟΙ ΚΟΙΝΟΤΗΤΩΝ Ἐλευθέρου, Παλαιοσελίου, Πάδων, Ἁρμάτων, Διστράτου

ΤΟ ΕΡΓΟΣΤΑΣΙΟΝ ΓΑΛΑΚΤΟΣ

Ἐκ τῆς Τεχνικῆς Ἐπιθεωρήσεως Ἠπείρου, ΑΤΕ, ἐλάβομεν τὴν κάτωθι ἐπιστολή:

Ἐπὶ σχετικοῦ σχολίου ὑπὸ τίτλον «Διατὶ βραδύνει ἡ καθαρκευὴ τοῦ Ἐργοστασίου Γάλακτος» δημοσιευθέντος τὴν 4—6—62 εἰς τὴν ἐφημερίδαν σας, ἔχομεν τὴν τιμὴν νὰ γνωρίσωμεν ὑμῖν τὰ ἑξῆς:

1) Διὰ τὰς βιομηχανίας γάλακτος Ἰωαννίνων καὶ Πρεβέζης αἵτινες ὡς γνωστὸν ἔχουσι ἤδη ἐπιδοτηθῆ ὑπὸ τῆς ΥΠΑΗ, διὰ ποσοστοῦ 50% ἐπὶ τοῦ κόστους των, προεβλέπετο ἀρχικῶς ὑπὸ τῆς ΥΠΑΗ ἡ ἀνάθεσις τῆς μελέτης των εἰς Γιουγκοσλάβους Εἰδικούς.

Μετὰ σχετικῆς ἐπὶ τοῦ θέματος διαπραγματεύσεως δὲν κατέστη δυνατὴ ἡ πραγματοποίησις τῆς τοιαύτης προσπαθείας.

2) Κατόπιν τούτου τελευταίως ἀνετέθη ὑπὸ τῶν Ὑπουργείων Συν)σμοῦ καὶ Γεωργίας ἡ μελέτη αὐτῶν εἰς τὴν Ἀγροτικὴν Τράπεζαν ἥτις καὶ ἔδωσεν ἐντολὴν ἀμιδίως διὰ τὴν σύνταξιν μελέτης εἰς εἰδικὸν περὶ τὰ τυρογαλακτοκομικὰ θέματα.

3) Ἤδη συνεκεντρώθησαν ἅπαντα τὰ συναφῆ στοιχεῖα διὰ τὸ τυροκομεῖον Ἰωαννίνων καὶ ἀπομένει ἡ διατύπωσις καὶ μορφολόγησις τῆς σχετικῆς ἐκθέσεως ἥτις προβλέπομεν νὰ συντελεσθῆ πρὸ τὸ τέλος τοῦ τ.μ. Ἰουνίου.

Ἐν συνεχείᾳ θὰ συνεχισθῆ ἡ μελέτη διὰ τὸ τυροκομεῖον Πρεβέζης.

4) Αἱ ἀνωτέρω ἐκθέσεις θέλουν ὑποβληθῆ εἰς τὰς ἁρμοδίας Κεντρ. Ὑπηρεσίας τῆς ΑΤΕ διὰ τὴν δανειοδότησιν τῶν ἔργων κατὰ τὸ ὑπόλοιπον ποσόν, τὴν σύνταξιν τῶν τεχνικῶν μελετῶν καὶ τὴν ἐν συνεχείᾳ δημιοπράτησιν αὐτῶν.

Ὁ Τεχν. Ἐπιθ)τὴς
ΑΝ. ΔΙΑΜΑΝΤΟΠΟΥΛΟΣ

ΤΑ ΦΟΡΤΟΕΠΙΒΑΤΙΚΑ ΑΥΤΟΚΙΝΗΤΑ

Ἐλάβομεν καὶ δημοσιεύομεν τὴν κάτωθι ἐπιστολήν:

Ἀξιότιμε Κε Διευθυντά,

Μὲ μεγάλο ἐνδιαφέρο διαβασα ὅσα, στὸ φύλλο τῆς 4—5—62 τῆς ἐφημερίδος Σας, τῆς ἀγαπητῆς «Προοδευτικῆς» ἔγραψεν ὁ ἔγκριτος ἐπιστήμονας καὶ ἀγαπητός μου συμπατριώτης κ. Μιχ. Σκούρτης γιὰ τὴν ἀξιοποίηση τοῦ Ζαγοριοῦ. Δὲν εἶναι ἡ πρώτη φορὰ, καθὼς βλέπουμε τακτικὰ στὶς ἐφημερίδες, ποὺ ἀσχολεῖται μὲ τὰ ζητήματα τοῦ τόπου μας ὁ ἀγαπητός κ. Σκούρτης. Ὅσα γράφει μᾶς προκαλοῦν πραγματικὴ συγκίνηση γιατὶ ὅλα εἶναι τοποθετημένα σὲ σωστὴ βάση. Ἀποδείχνουν καθαρὰ τὸ μεγάλο του ἐνδιαφέρο καὶ τὸν εἰλικρινῆ του πόνο γιὰ τὸ κατάντημα τοῦ Ζαγοριοῦ μας. Τοῦ ἀξίζουν θερμότατα συγχαρητήρια γιὰ τὴν πατριωτική του αὐτὴ προσπάθεια.

Μὰ μὲ ὅσα ἔχει γράψει ἐπανειλημμένα, δὲν εἶδαμε δυστυχῶς νὰ συγκινηθῆ πραγματικὰ κανένας ἀπ' τοὺς ἁρμόδιους γιὰ τὴν καλυτέρευση τοῦ τόπου μας καὶ τὴν προκοπὴ του. Οἱ τόσο ὄμορφες προτάσεις του ἔχουν πέσει στὸ κενό. Γιὰ τοῦτο ἔρχομαι κι' ἐγὼ νὰ πιστέψω —ὅπως τὸ ἔχουν διαπιστώσει καὶ πολλοὶ ἄλλοι αὐτὸ— πὼς δὲν πρόκειται νὰ ἐνδιαφερθῆ κανένας γιὰ νὰ ἀξιοποιηθῆ τὸ Ζαγόρι μας Τουριστικά, γεωργικὰ κ.λ.π. Μοῦ φαίνεται πὼς μὲ τὴ στάση τους αὐτὴ οἱ ἁρμόδιοι δὲν ἐπιδιώκουν τίποτε ἄλλο, παρὰ σιγὰ σιγὰ νὰ ἐρημωθῆ ὁ τόπος αὐτός, νὰ παραμείναν ἐλάχιστοι κάτοικοι, πνιγμένοι μέσα στὴν ἀμορφωσιά, τὴ φτώχεια καὶ κακομοιριὰ καὶ νὰ ἀφεθῆ αὐτὸς στὴν τύχη μιᾶς πρωτόγονης κτηνοτροφικῆς ἐκμεταλλεύσεως, ἐπιζήμιας ὄχι μόνο στὸ Ζαγόρι, ἀλλὰ καὶ γενικώτερα σ' ὅλη μας τὴν Ἐθνικὴ Οἰκονομία. Ὄχι μόνο δὲν φρόντισαν οἱ ἁρμόδιοι γιὰ τὴν ἀξιοποίηση τοῦ τόπου μας, ἀλλ' ἀντίθετα ἡ δασικὴ πολιτικὴ τοῦ Κράτους μας δημιούργησε μιὰ κατάσταση ποὺ ἔχει συντελέσει καὶ συντελεῖ ἐξακολουθητικὰ στὴν ἐρήμωση πολλῶν χωρῶν τοῦ Ζαγοριοῦ. Στὸ σημεῖο αὐτὸ ἔννοῶ τὸ ἄρπαγμα τῆς ἀτομικῆς μας ἰδιοκτησίας (τῶν δασοτεμαχίων μας) ἀπὸ τὸ Κράτος.

Συμφωνῶ ἀπόλυτα κι' ἐγὼ μὲ τὸν ἀγαπητὸ ἐπιστολογράφο Σας, τὸν κ. Σκούρτη, πὼς ὁρκετοί τρόποι ὑπάρχουν γιὰ νὰ διατηρηθῆ ὁ τόπος αὐτὸς καὶ νὰ ἀξιοποιηθῆ καθὼς πρέπει. Μιὰ ὅμως ποὺ δὲν μᾶς πρόσεξαν οἱ ἁρμόδιοι, εἶμαι ὑποχρεωμένος νὰ διατυπώσω κι' ἐγὼ μιὰ ἄποψη, σὰν πρόταση, τὴν παρακάτω: Νὰ μαζευτοῦν οἱ Ζαγορίσιοι σ' ἕνα Πανζαγορισιακὸ Συνέδριο νὰ συζητήσουν τὰ προβλήματα τῆς περιοχῆς τους ποὺ ἔχουν ἀνάγκη νὰ βροῦν τὴν ἄμεση λύση τους (συγκοινωνία, τουρισμός, δάση, κληροδοτήματα, ἐκπαίδευση, κτηνοτροφία κλπ.) καὶ μὲ βάση τὰ πορίσματα, στὰ ὁποῖα θὰ καταλήξη τὸ Συνέδριο νὰ διεκδικήσουν μὲ ρεαλιστικὸ καὶ σθεναρὸ τρόπο τὴ στροφὴ καὶ τὸ ἐνδιαφέρον τῆς πολιτείας καὶ πρὸς τὸ Ζαγόρι μας.

Ποιὸς ὅμως θὰ πάρη τὴν πρωτοβουλία γιὰ ἕνα τόσο σοβαρὸ θέμα; Ἀτομικὰ, οὔτε ὁ κ. Σκούρτης, οὔτε κανένας ἄλλο μπορεῖ νὰ τὸ κάμη αὐτό. Γιὰ νὰ ὀργανωθῆ ἕνα τέτοιο Συνέδριο, κατὰ τὴν ταπεινή μου γνώμη, πρέπει νὰ πάρουν τὴν πρωτοβουλία οἱ Ζαγορισιακὲς μας ὀργανώσεις στὰ Γιάννενα καὶ στὴν Ἀθήνα. Ὡς πότε αὐτὲς θὰ βρίσκονται σὲ νεκροφάνεια καὶ θὰ ἀδιαφοροῦν γιὰ τὰ ζητήματα τοῦ Ζαγοριοῦ; Ὡς πότε θὰ παραμένουν μὲ σταυρωμένα χέρια μπροστὰ στὸ οἰκτρὸ κατάντημά του;

Σᾶς εὐχαριστῶ γιὰ τὴ φιλοξενία καὶ διατελῶ μὲ ἐκτίμηση.

ΚΩΣΤΑΣ Π. ΛΑΖΑΡΙΔΗΣ

ΣΩΡΕΙΑ ΔΙΑΜΑΡΤΥΡΗΣΕΩΝ ΚΑΙ ΠΤΩΧΕΥΣΕΩΝ

Κατὰ τὴν πρώτην ἑβδομάδα τοῦ τρέχ. μηνός, διεμαρτυρήθησαν εἰς τὰ κυριώτερα συμβολαιογραφεῖα τῶν Ἀθηνῶν συναλλαγματικαὶ ἀξίας 12.000.000 δραχμῶν. Κατὰ τὴν τελευταίαν ἑβδομάδα τοῦ παρελθόντος μηνὸς Μαΐου, εἶχον διαμαρτυρηθῆ συνολικῶς συναλλαγματικαὶ ἀξίας 5.600.000 δραχμῶν. Ἐξ ἄλλου, ἀπὸ τῆς 1ης τρέχοντος μηνὸς μέχρι προχθὲς ἐκηρύχθησαν εἰς πτώχευσιν ὑπὸ τοῦ Πρωτοδικείου Ἀθηνῶν ὀκτὼ ἐμπορικαὶ καὶ ἄλλαι ἐπιχειρήσεις.

Ἐξ ἄλλου ὑπὸ τοῦ ἁρμοδίου τμήματος τοῦ Πρωτοδικείου Πειραιῶς ἐκηρύχθησαν εἰς κατάστασιν πτωχεύσεως κατὰ τὸν παρελθόντα μῆνα Μάϊον, ἕνδεκα ἐμπορικαὶ καὶ βιοτεχνικαὶ ἐπιχειρήσεις τῆς περιφερείας Πειραιῶς.

ΝΕΑ ΣΥΣΚΕΥΗ ΠΑΡΑΓΩΓΗΣ ΑΝΤΙΤΥΠΩΝ

ΝΕΑ ΥΟΡΚΗ.— Νέου τύπου ἠλεκτροστατικὴ συσκευὴ παραγωγῆς ἀντιτύπων κατεσκευάσθη ὑπὸ τῆς γνωστῆς Ἀμερικανικῆς Ἑταιρίας Σμίθ—Κορῶνα Μάρτσαντ, ἡ ὁποία καὶ διετέθη εἰς τὸ ἐμπόριον.

Ἡ ἐν λόγῳ συσκευὴ τροφοδοτεῖται αὐτομάτως διὰ τοῦ καταλλήλου χάρτου τίθεται εἰς λειτουργίαν ἀμέσως δύναται δὲ νὰ παραγάγη ἐντὸς ἑνὸς λεπτοῦ 10 ἀντίγραφα τόσον ἀπὸ μαῦρον ὅσον καὶ ἀπὸ ἔγχρωμον πρωτότυπο, μὲ ἐλαχίστην δαπάνην. Ὁ νέος τύπος 33 εἶναι λίαν εὔχρηστος τὸ δὲ βάρος της ἀνέρχεται εἰς 47 περίπου χιλιόγραμμα.

ΚΑΛΛΥΝΤΙΚΑ - ΑΡΩΜΑΤΑ
Σ'πεσιάλ— ὅλων τῶν εἰδῶν
σὲ πρωτοφανὴ πλοῦτο
Στὸ Μοντέρνο Κατάστημα
ΑΘ. ΝΑΖΙΟΥ ΚΟΣΚΙΝ
Ὁδὸς Κάνιγγος

ΖΑΧΑΡΟΠΛΑΣΤΕΙΟΝ
"ΜΠΡΙΛΑΝΤ,,
ΤΣΙΡΙΓΩΤΗ 1
ΣΕΡΒΙΡΟΝΤΑΙ ΚΑΘΗΜΕΡΙΝΩΣ:
Βούτυρο — Μέλι
Γάλα — ποτήρι
Καφὲς — ποτά.
ΓΛΥΚΑ ΟΛΩΝ ΤΩΝ ΕΙΔΩΝ

ΕΥΑΓΓΕΛΟΣ ΒΟΛΛΑΣ
ΔΙΚΗΓΟΡΟΣ
ΠΛΑΤΕΙΑ ΜΠΟΤΣΑΡΗ 14
ΙΩΑΝΝΙΝΑ

Ο ΗΠΕΙΡΩΤΑΙ ΑΜΕΡΙΚΗΣ

Σ. ΛΟΥΙΣ.— Ἡ ἐνταῦθα Ἀδελφότης Σωπικιωτῶν δίδει τὸ ἐτήσιον Πανηγύρι της, εἰς τὴν νέαν αὔθουσαν τῆς Ἐκκλησίας τοῦ Ἁγίου Νικολάου, τὴν Κυριακὴν 17 Ἰουνίου. Ἡ ἑορτὴ θὰ συνεχισθῆ μέσα σὲ πατριωτικὴ ἀτμόσφαιρα μὲ ἐκλεκτοὺς ἑλληνικοὺς μεζέδες μέχρι τοῦ μεσονυκτίου. Παρακαλοῦνται οἱ συμπατριῶται καὶ οἱ φίλοι τῶν Σκωπικιωτῶν ὅπως προσέλθουν εἰς τὴν ὡς ἄνω ἑορτὴν τῶν Σωπικιωτῶν καὶ θὰ μείνουν πλήρως ἱκανοποιημένοι.

ΣΙΚΑΓΟΝ.— Ὁ Ἰατρὸς κ. Βασ. Φῶτος ἐγένετο πατὴρ θυγατρίου, τρίτου βλαστοῦ τῆς οἰκογενείας. Εἰς τοὺς εὐτυχεῖς γονεῖς εὐχόμεθα νὰ τοὺς ζήσῃ.

Βαπτίσεις.— Τὴν 20 Μαΐου εἰς τὸν Ναὸν τοῦ Ἁγίου Νικολάου ἐγένοντο δύο βαπτίσεις ἀγοριῶν: 1) Τοῦ ἀγοριοῦ τοῦ κ. Γρηγορίου Βάσου καὶ τῆς Χάϊδως τὸ γένος Νικ. Γκατζώνη, ποὺ ὠνομάσθη Εὐάγγελος. Ἀνάδοχος ἦτο ὁ κ. Μᾶρκος Ντάγιος.

2) Τὸ ἀγοράκι τοῦ κ. Μιχ. Μουντζούρη καὶ τῆς Εὐανθίας τὸ γένος Δημ. Τσίππα, ποὺ ὠνομάσθη Φίλιππος. Ἀνάδοχος ἦ Κα Καίτη Συλιβρίδου.

Μετὰ τὸ μυστήριον τελεσθὲν παρὰ τοῦ ἱερέως κ. Ἠλία Κρανιᾶ παρετέθη πλούσιον δεῖπνον εἰς τὸ ἐξοχικὸν Μπέβερλη Γοὺδ ἑστιατόριον, εἰς τὸ ὁποῖον παρεκάθησαν περὶ τὰ 150 ἄτομα ἀμφοτέρων τῶν φύλων. Ἡ διασκέδασις καὶ τὸ φαγοπότι ἄρχισε ἀπὸ τὶς 7 μ.μ. μέχρι τὸ μεσονύκτιον.

Εἰς τοὺς εὐτυχεῖς παππούδες, γιαγιάδες καὶ ἀναδόχους εὐχόμεθα νὰ τοὺς ζήσουν τὰ νεοφώτιστα καὶ νὰ ἀξιωθοῦν νὰ ἀνταλλάξουν καὶ τὰ στέφανα.

—Ἡ κ. Ἑλένη Χρ. Ρούση ἄνοιξε κομμωτήριον. Τῆς εὐχόμεθα καλὲς δουλειές.

— Πολιτογραφήσεις.— Ὁ κ. Χριστόφορος Ρούσης καὶ ἡ σύζυγός του Ἑλένη τὸ γένος Χρ. Παππᾶ ὡς καὶ ἡ κ. Φωτεινὴ Τσάβου, σύζυγος τοῦ κ. Ἀ

ΠΡΟΟΔΕΥΤΙΚΑ

ΣΥΝΕΧΕΙΑ ΕΚ ΤΗΣ 1ης ΣΕΛΙΔΟΣ

πον τοῦ Δημοτικοῦ Σχολείου Μπαλντούμας, ὁ ὁποῖος ὀφείλεται, εἰς τὴν προσωπικὴν ἐργασίαν τοῦ Δ)ντοῦ τοῦ Σχολείου. Παραπλεύρως ὅμως ἀνιλαμβάνεται ἕνα ἡμιτελὲς κτῖσμα, ἀμφιβόλου προορισμοῦ. Ὁ ἐντόπιος πληροφορεῖ ὅτι προεκλογικῶς ὁ «Ἠπειρωτάρχης» διέθεσεν —ἐκ ποίου ταμείου;— μερικὰ χιλιόγραμμα, διὰ νὰ κτισθῇ κατοικία τοῦ διδασκάλου. Διὰ τοῦ τρόπου αὐτοῦ εἰσέπραξε τὰς ψήφους τῆς Γοτίσης καὶ ἡ «κατοικία» ἐγκατελείφθη ἡμιτελής, παρελθόντος τοῦ... προορισμοῦ της. Ἔτσι πλάϊ εἰς τὸν ὡραιότατον κῆπον προβάλλει ἡ ἀσχημία τῆς νοθείας. Δὲν εἶναι κάπως ἀσυμβίβαστα;

ΦΡΙΞΟΝ, ΚΟΣΜΕ!

Ἀπὸ τὴν «Ἑστίαν» παραλαμβάνομεν τὸ ἑξῆς ἀμιμητον, μὲ τὸν ἀνωτέρω τίτλον:

Ἐκ Λαρίσης τηλεγραφοῦν:

«Ἡ ἐφημερὶς «Νέον Βῆμα», προσωπικὸν ὄργανον τοῦ βουλευτοῦ τῆς Ε.Ρ.Ε. κ. Γραμματίδη, ὑπὸ τὸν τίτλον «Ὁ κ. Ροδόπουλος κατέλυσε πᾶσαν ἔννοιαν Κράτους», γράφει: «Ἀκούσατε καὶ φρίξατε. Ἀντὶ νὰ μετατεθῇ ἐξ Ἐλασόνος ὁ κομματιζόμενος δ)τὴς Χωροφυλακῆς ταγματάρχης Μοσχανδρέου μετετέθη, ἐπειγόντως ὁ διευθυντὴς τοῦ Δημοσίου Ταμείου κ. Γιαβούζης, διότι ἐνήργησε κατὰ καθῆκον διὰ τὴν εἴσπραξιν τῶν πρὸς τὸ Δημόσιον ὀφειλῶν τοῦ κ. Ροδοπούλου».

Καὶ ὁ μὲν κυβερνητικὸς βουλευτὴς ἔχει ἀπόλυτον δίκαιον εἰς τὴν διαπίστωσίν του: Πράγματι, ἐπὶ Καραμανλῆ, κατελύθη πᾶσα ἔννοια Κράτους! Ἀφοῦ, ὅμως, ὁ κ. βουλευτὴς τὰ βλέπει καὶ φρίττει, διατί καλεῖ ἡμᾶς τοὺς ἄλλους νὰ φρίξωμεν μαζί του, καὶ δὲν ἐγκαταλείπει τὴν φρίκην Ἐθνοκρατίαν;...

ΒΙΑ ΚΑΙ ΕΙΣ ΤΗΝ ΒΟΥΛΗΝ

Συζητουμένου εἰς τὴν Ἐπιτροπὴν Ἐξουσιοδοτήσεως τοῦ νομοσχεδίου «περὶ ἐξαγαγικοῦ γικοῦ ἐμπορίου» ὁ βουλευτὴς τῶν Προοδευτικῶν κ. Θάνος Καψάλης ἀπεκάλυφεν, ὅτι τὸ ἄρθρον ΙΙ αὐτοῦ ὑποκρύπτει παρανομίας καὶ χαρισμὸν ἑκατομμυρίων δραχμῶν εἰς «ἡ μετέρους» βιομηχάνους. ὁπότε παρὰ τὴν ἀντίδρασιν τῆς ἀντιπολιτεύσεως διὰ νὰ διευκολυνισθῇ τὸ οὐδεμίαν τιμίαν καὶ ἠθικὴν ἔννοιαν ἔχον σχετικὸν ἄρθρον τοῦ νομοσχεδίου, ἡ ἐδεδικὴ πλειοψηφία καὶ τὸ Προεδρεῖον τῆς Βουλῆς ἐκήρυξαν τὴν συζήτησιν περαιωμένην καὶ τὸ νομοσχέδιον ψηφισθέν!... Ἔτσι ἀποδεικνύεται, ὅτι οἱ βαπτισθέντες εἰς τὴν «βίαν» τῶν ἐκλογῶν κυβερνητικοὶ βουλευταί, εἰσήγαγον τὸ περίφημον τοῦτο σχέδιον ἐπικρατήσεως καὶ εἰς τὴν Βουλὴν ὧν Ἑλλήνων. Τί ἔχομεν νὰ ἰδοῦμεν ἀκόμη...

ΠΟΘΕΝ ΕΣΧΕΣ!

Ἐλησμονήσαμεν ὅλοι, ὅτι ὅταν ἐκατηγορήθη ὁ κ. Καραμανλῆς προσωπικῶς διὰ πλουτισμὸν μελῶν τῆς οἰκογενείας του, εἰσήγαγε πρὸς ψήφισιν εἰς τὴν Βουλήν, ἕνα νομοσχέδιον περὶ ἐλέγχου προελεύσεως τῆς περιουσίας τῶν ἀρχηγῶν κομμάτων, προϋπουργῶν κ.λ.π. Κατώρθωσε κατ' αὐτὸν τὸν τρόπον ὁ Ἀρχηγὸς τῆς «Ἑ, ρέ» νὰ ἀποφύγῃ τότε τὸν δημόσιον ἔλεγχον. Ἐρωτᾶται λοιπὸν εὐλόγως σήμερον: Τί γίνεται τὸ σχετικὸν νομοθέτημα; Εἶναι ἀληθῆ τὰ περὶ «βραχωδῶν οἰκοπέδων τῆς Φιλοθέης», τοῦ ἰδίου καὶ αἱ ἐπιχειρήσεις τῶν συγγενῶν του;

«ΤΖΑΜΠΑΤΖΗΣ..»

Διέρρευσεν ἡ πληροφορία, ὅτι ὁσάκις ὁ Ἀρχηγὸς τῆς ΕΡΕ ποιεῖται τὰς διαριβάς του εἰς τὸ 100ὸν ἑκατομμύριον στοιχίσαν ἔρημον καὶ ἄνευ πελατῶν Ξενοδοχεῖον τῆς Πάρνηθος, τὰ σχετικὰ ἔξοδα τῆς ἐκεῖ διαμονῆς του δὲν πληρώνει ὁ ἴδιος. «Δικό μας εἶναι ρέ, κι' ὅτι θέλουμε κάνουμε...». Πῶς;

Ο ΚΩΔΙΞ ΚΥΚΛΟΦΟΡΙΑΣ

Εἰς τὴν νομικὴν ἐπιστήμην «κῶδιξ» λέγεται τὸ νομοθέτημα ἐκεῖνο, τὸ ὁποῖον ρυθμίζει ἐξαντλητικῶς ὅλα τὰ συναφῆ πρὸς τὸν προορισμόν του θέματα. Ἐὰν ὅμως ἀναγνώσῃ κανεὶς τὸ νέον Κῶδικα Κυκλοφορίας, θὰ ἴδῃ εἰς κάθε του σχεδὸν διάταξιν καὶ τὸ κλασσικὸν ἐκεῖνο: «κανονισθήσεται διὰ Διατάγματος ἢ ἀστυνομικῆς διατάξεως». Συνεπῶς δὲν πρόκειται περὶ Κῶδικος, ἀλλὰ περὶ ἑνὸς προχειρολόγου νομοθετήματος, τὸ ὁποῖον μετὰ διετίαν τὸ πολὺ θὰ ἔχῃ τροποποιηθῇ ἐξ ὁλοκλήρου μὲ τὰς χιλιάδας τῶν ἀστυνομικῶν διατάξεων καὶ τὰ ἐπὶ διαταγμάτων διατάγματα. Θὰ γίνῃ δηλαδὴ πραγματικὸν κουμφούζιο, ὅπως εἶναι καὶ τὰ σήμερον ἰσχύοντα περὶ κυκλοφορίας νομοθετήματα.

ΡΕΚΟΡ ΦΟΝΩΝ

Τέσσαρας φονευθέντας καὶ ἐξ ἀκρωτηριασθέντας εἶχεν εἰς τὸ... ἐνεργητικὸν τῆς στα διοδρομίας του, ἕνας καταδικασθεὶς προχθὲς εἰς τὰς Ἀθήνας ὁδηγὸς λεωφορείου, διὰ δύο νέους φόνους. Ἡ ποινικὴ διαδικασία τοῦ ἀπένειμε τὸν τίτλον «ὁ Λέων τῆς Ἀσφάλτου». Θὰ εὑρεθῇ ὅμως κανεὶς λέων ἁρμόδιος, νὰ τοῦ ἀφαιρέσῃ ὁριστικῶς καὶ ἐφ' ἅπαξ τὸ θανατηφόρον δίπλωμα ὁδηγήσεως;

ΧΩΡΙΣ ΣΧΟΛΙΑ

Ἐνώπιον συγκεντρώσεως εἰς τὸ θέατρον «Σαμιαρτζῆ» ὡμίλησε πρὸ ἡμερῶν ὁ τέως βουλευτὴς τῆς ΕΡΕ κ. Ἀποστολάκος εἰπὼν μεταξὺ ἄλλων καὶ τὰ ἑξῆς: «Ὁ σημερινὸς πρωθυπουργὸς παρέμεινεν εἰς τὴν ἐξουσίαν δι' ἑνὸς εὐτελοῦς, ἀλλὰ πλήρους συστήματος βίας, νοθείας καὶ πιέσεως. Ὁ νῦν πρόεδρος τῆς Κυβερνήσεως καὶ οἱ στενοὶ συνεργάται του ἀνεβίβασαν τὴν πλαστογραφίαν, τὴν βίαν καὶ τὴν νοθείαν εἰς τὴν τερατώδη περιπέτειαν τῶν δῆθεν ἐκλογῶν».

ΧΩΡΙΣ ΝΕΡΟ!

Ὁ Συνοικισμὸς Βελισσαρίου καὶ Ν. Συρράκου, ὡς γνωρίζομεν, ὑποφέρει ἀπὸ ἔλλειψιν ὕδατος. Ἐὰν ἀναλογισθῇ κανεὶς ὅτι εὑρισκόμεθα εἰς τὴν θερινὴν περίοδον, ποὺ ἡ χρῆσις τοῦ νεροῦ πολλαπλασιάζεται, εἶναι αὐτονόητος ἡ δυσκολία τῆς ἀντιμετωπίσεως τοῦ προβλήματος τούτου ὑπὸ τῶν κατοίκων τῶν ὡς ἄνω συνοικισμῶν. Τὸ θέμα, ὅμως, αὐτὸ εἶναι γνωστὸν εἰς τὸν Δῆμον ἀπὸ πέρυσι καὶ πρόπερσι, δι' ὃ καὶ ἀναμένομεν μίαν ὑπεύθυνον ἀπάντησιν, περὶ τοῦ τί σκέπτεται νὰ πράξῃ ἐν προκειμένῳ ἡ Δημοτικὴ Ὑπηρεσία;

Κ.Τ.Ε.Λ. ΚΑΙ ΤΟΥΡΙΣΜΟΣ

Μᾶς παρεπονέθησαν πολλοὶ ὅτι ὑπὸ τοῦ ΚΤΕΛ Θεσπρωτίας, δὲν τηρεῖται —ἐὰν δὲν ἀπατώμεθα— μία διάταξις τοῦ ὑπουργείου περὶ δρομολογήσεως εἰς μακρυνὰς ἀποστάσεις ἀποστάσεις λεωφορείων 32 θέσεων. Ὅλοι γνωρίζουν ὅτι τὰ παλαιὰ 24άρια αὐτοκίνητα εἶναι πεπαλαιωμένα καὶ δὲν παρέχουν σήμερον ἄνετον ταξεῖδι εἰς τοὺς ταξειδεύοντας. Ἐπιπροσθέτως ἐκ τῆς Ἡγουμενίτσης προϋποτίθεται ὅτι ταξειδεύουν καὶ πολλοὶ ξένοι, διὰ τοῦτο εἶναι χρέος τοῦ Τουρισμοῦ νὰ συστήσῃ εἰς τοὺς ἰθύνοντας τὸ ΚΤΕΛ, ὅπως συμμορφωθῇ, τοὐλάχιστον εἰς μὴ τι ἄλλο, πρὸς τὰς ἀπαιτήσεις τῶν περιστάσεων.

Τ.Υ.Δ.Κ. ΚΑΙ ΥΠΑΛΛΗΛΟΙ

Ἡ Τ.Υ.Δ.Κ. εἶναι μία ὑπηρεσία μὲ εὐρύτατον προορισμόν, δυστυχῶς, ὅμως, διὰ νὰ ἀνταποκριθῇ πλήρως εἰς τὸ ἔργον της χρειάζεται ριζικὴν ἀναδιάρθρωσιν τοῦ θεσμοῦ αὐτῆς. Πρώτη προϋπόθεσις ἡ μονοποίησις τοῦ προσωπικοῦ της, δευτέρα ὁ συγχρονισμὸς εἰς τὸν ἐξοπλισμόν της καὶ τέλος ἡ πλήρης αὐτοτέλεια καὶ ὀργάνωσίς της, ὥστε νὰ ἀποδώσῃ τὰ ἀναμενόμενα ἀποτελέσματα. Οἱ γραμμὲς αὐτὲς δὲν γράφονται διὰ λόγους δυσαρεσκείας πρὸς τὴν ὑπηρεσίαν αὐτὴν, ἀντιθέτως διὰ νὰ συμβάλουν εἰς τὴν διαρρύθμησιν καὶ ἐπάνδρωσίν της.

Η... ΕΞΑΓΟΡΑ

Τὸ ἀθερωφικὸν ὄργανον ἔγραψεν ὅτι ἐξηγορασθήσαν οἱ ἐκδρομεῖς τῆς πόλεως. Μαθηθὲν ὅμως ἀπὸ τοὺς ἐξαγοραστὰς συνειδήσεων τοῦ αὐθέντου του ὑπουργοῦ ἐνόμισεν ὅτι τὸ ἄθλιον χρυσίον διαβιβρώσκει τὰ πάντα. Εἰσέπραξεν ὅμως δεινότατον ράπισμα ἀπὸ τὸν πρόεδρον τῶν ἐκδρομέων κ. Κων. Ντέτσικα καὶ ἀσφαλῶς ἐδιδάχθη ὅτι δὲν ἔχει παντοῦ καὶ πάντοτε θέσιν ἡ... ἐξαγορά.

Ο ΟΗΕ ΔΙΑΨΕΥΔΕΙ ΤΗΝ ΕΡΕ

"ΘΛΙΒΕΡΑ Η ΚΑΤΑΣΤΑΣΙΣ ΕΙΣ ΤΗΝ ΕΛΛΑΔΑ...,,

ΤΑ ΠΑΝΤΑ ΔΙΑ ΤΗΝ ΑΘΗΝΑ

ΝΕΑ ΥΟΡΚΗ, 14—Ἔκθεσις τῶν Ἡνωμένων Ἐθνῶν, κυκλοφορήσασα σήμερον εἰς 2.200 ἀντίτυπα, παρέχει ζοφερὰν εἰκόνα τῆς κοινωνικῆς καὶ οἰκονομικῆς ἐξελίξεως τῆς Ἑλλάδος, ἰδίως εἰς τὰ ἀστικὰ κέντρα καὶ πρωτίστως εἰς τὰς Ἀθήνας. Ἡ ἔκθεσις, συντεταγμένη ὑπὸ τῆς ἑξαμελοῦς Ἐπιτροπῆς Ἐμπειρογνωμόνων ἡ ὁποία ἐπεσκέφθη τὰς Ἀθήνας τὸν Νοέμβριον τοῦ 1959, ἀντικρούει, ἐμφαντικῶς τοὺς κυβερνητικοὺς ἰσχυρισμοὺς περὶ τῆς δῆθεν ἐν Ἑλλάδι εὐημερίας. Χαρακτηριστικῶς ἀναφέρεται, ὅτι τὸ ἐτήσιον κατὰ κεφαλὴν εἰσόδημα τῶν ὀρεινῶν πληθυσμῶν ἀνέρχεται μόλις εἰς 80 δολλάρια, τῶν δὲ πεδινῶν πληθυσμῶν εἰς 150 δολλάρια.

Ἐπίσης ἀναφέρεται ὅτι ὁ πενταετὴς προγραμματισμὸς ὁδηγεῖ εἰς τὴν ἐρήμωσιν τῶν ἐπαρχιῶν καὶ τὴν συγκέντρωσιν ὅλων τῶν Ἑλλήνων εἰς τὰς Ἀθήνας, ὅπου «μόνον τὸ 67% τῶν κατοικιῶν συμπεριλαμβάνεται εἰς τὸ δίκτυον ὑδρεύσεως καὶ μόνον τὸ 29% εἰς τὸ σύστημα ἀποχετεύσεως».

Ἡ ἔκθεσις προσθέτει ὅτι Ἀθῆναι ἀναπτύσσονται «ἄνευ προγράμματος καὶ οἱουδήποτε ἐλέγχου κατὰ τὰ τελευταῖα ἔτη».

Ὡς πρὸς τὴν ἐκπαίδευσιν ἡ ἔκθεσις ἀναφέρει ὅτι ὑφίστατο μεγίστιον ποσοστὸν ἀναλφαβητισμοῦ διότι «τὰ δύο τρίτα τῶν Δημοτικῶν Σχολείων δὲν διαθέτουν περισσοτέρους τῶν δύο ἢ τριῶν διδασκάλων δι' ὅλας τὰς τάξεις».

Ἄλλαι διαπιστώσεις ἀναφέρονται εἰς τὴν παντελῆ ἔλλειψιν προγραμματισμοῦ καὶ συντονισμοῦ τῆς ἀποκεντρώσεως.

Ὡς παράδειγμα παραβάλλεται ὅτι αἱ κοινωνικαὶ ὑποθέσεις «εὑρίσκονται εἰς χεῖρας ἑπτὰ ὑπουργείων» ἐπὶ πλέον τοῦ Π.Ι.Κ.Π.Α., τοῦ Ι.Κ.Α., τοῦ Ταμείου τῆς Βασιλίσσης κ.λ.π.

Ἐπίσης ἀναφέρεται ὅτι τὰ 40 ἑκατοστὰ τῶν δημοσίων ὑπαλλήλων ὑπηρετοῦν εἰς τὰς Ἀθήνας.

Η ΕΞΕΛΙΞΙΣ ΤΗΣ ΠΟΛΙΤΙΚΗΣ ΚΑΤΑΣΤΑΣΕΩΣ

Ἀποσταλεὶς εἰς Ἀθήνας πολιτικὸς συντάκτης μας περιγράφει ὡς ἑξῆς τὴν ἐν γένει ἐπικρατοῦσαν σήμερον πολιτικὴν κατάστασιν:

Ἀπετέλεσε πλέον γενικὴν διαπίστωσιν ὅτι ὁ «ἀνένδοτος ἀγών» τῆς Ἑνώσεως Κέντρου, ὠφέλησε σημαντικῶς τὴν Κυβέρνησιν. Ἡ διαπίστωσις αὐτὴ συνάγεται κυρίως ἀπὸ ἀκριτομυθίας τῶν συντηρητικῶν παραγόντων τῆς Ε.Κ. Οἱ δυνάμενοι ἐξ αὐτῶν νὰ ἔχουν ἔγκυρον γνώμην, καυχῶνται ὅτι ἐπέβαλλον εἰς τὸν κ. Παπανδρέου, τὴν ἀλλαγὴν πορείας, συγκεκαλυμμένην ἐν ἀρχῇ, ἀνοικτὴν βραδύτερον καὶ ἔξω μοίωσιν τῆς τακτικῆς του πρὸς τὴν τακτικὴν οὗ κ. Μακρεζίνη, ἡ ὁποία ἐφάνη ἤδη δικαιουμένη ἐκ τῶν πραγμάτων. Διὰ νὰ μὴν καρπωθῇ δὲ ὁ κ. Μαρκεζίνης, τὴν δικαίωσιν αὐτήν, ἡ ΕΚ ἀρχίζει ἀγῶνα ἐναντίον του. Δεῖγμα ἀποτελεῖ ἡ χυθεῖσα ἀσκόπως τυπογραφικὴ μελάνη, περὶ δῆθεν προσχωρήσεων πρὸς τὴν Ε.Κ. στελεχῶν τοῦ Κόμματος τῶν Προοδευτικῶν.

ΟΦΕΛΕΙΤΑΙ Η Ε.Ρ.Ε.

Ἀλλὰ καὶ ἡ νέα αὐτὴ πολιτικὴ τῆς Ε. Κ. πάλιν τὴν Κυβέρνησιν θὰ ὠφελήσῃ, ἐνῶ οὔτε εἰς τὸ ἐλάχιστον δὲν βλάπτει τὸν κ. Μαρκεζίνην, ἢ μετεκλογικὴ πολιτικὴ τοῦ ὁποίου, κατὰ γενικὴν διαπίστωσιν, ἦτο ἡ ὀρθοτέρα. Διότι ὁ ἀνένδοτος ἀγὼν τῆς Ε. Κ. ἀπέσπασε τὴν προσοχὴν τοῦ ἑλληνικοῦ λαοῦ, ἀπὸ τὰ δυσεπίλυτα οἰκονομικὰ κυρίως προβλήματα, τὰ ὁποῖα ἡ ἀνίκανος διαχείρισις τῆς ΕΡΕ ὀξυνεπλμάτωσε. Ἐὰν ἡ πολεμικὴ τῆς ἐθνικῆς ἀντιπολιτεύσεως, ἐστρέφετο ἀποκλειστικῶς κατὰ τῆς ΕΡΕ καὶ ἠσχολεῖτο ὄχι μὲ τὴν βίαν καὶ νοθείαν —καὶ ἐν ἀνυπαρξίᾳ τῆς ὁποίας πάλιν ὁ κ. Καραμανλῆς θὰ ἐξέλεγε 140 βουλευτάς— ἀλλὰ μὲ τὰ μεγάλα προβλήματα τοῦ τόπου, ἐσωτερικὰ καὶ ἐξωτερικά, ὁ βίος τῆς ἐρεδικῆς κυβερνήσεως θὰ εἶχεν ἤδη τερματισθῆ ἀπὸ τοῦ παρελθόντος Μαΐου, ὅτε ἡ Ε. Ρ.Ε. ἀπέτυχε παταγωδῶς εἰς τὴν ἀπόσπασιν οἰκονομικῆς βοηθείας ἐκ μέρους τοῦ ΝΑΤΟ. Διότι τὰ «οἰκονομικὰ» τῆς χώρας, ἐξαθλειωθέντα ἀπὸ τὴν 7ετῆ ἐρεδικὴν ἐπικράτησιν, ἄγονται εἰς ὁλοσχερῆ ἐξαθλείωσιν σήμερον. Θὰ εἶχον ἐπιφέρει δὲ τὴν μετὰ μαθηματικῆς ἀκριβείας καταχρμνισιν τῆς ΕΡΕ ἐκ τῆς ἐξουσίας, καὶ τὴν διαδοχήν της παρὰ τῆς ἐθνικῆς ἀντιπολιτεύσεως. Δι' αὐτὸ, ἡ πολιτικὴ τοῦ κ. Παπανδρέου, ἔδωσε ζωὴν εἰς τὴν θνήσκουσαν Ε. Ρ.Ε. κυμανομένην ἤδη μεταξὺ 8μήνου καὶ ἔτους, ὡς ἐπίσης ἔδωσε καὶ τὴν δύναμιν νὰ ἐπισείῃ τὸν «μπαμπούλην» τῶν ἐκλογῶν μὲ πλειοψηφικόν.

Ο κ. ΒΕΝΙΖΕΛΟΣ ΑΝΤΙΘΕΤΟΣ

Κατὰ τοὺς ἰδίους κύκλους, καὶ ὁ κ. Σ. Βενιζέλος, ἀντελήφθη τὴν δραστικότητα τῆς «πολιτικῆς τῆς δημιουργικῆς ἀντιπολιτεύσεως καὶ φθορᾶς», ὡς ἐθεσμοθέτησεν αὐτὴν ὁ κ. Μαρκεζίνης, ἀπὸ τὴν ἄσκοπον καὶ συναισθηματικὴν πολιτικὴν τοῦ «ἀνενδόου ἀγῶνος», φέρεται δὲ συστήσας εἰς τὸν κ. Παπανδρέου ἀλλαγὴν τακτικῆς. Πιστεύσας δὲ ὅτι ὁ κ. Παπανδρέου θὰ ἀντελαμβάνετο τὴν σφαλερὰν ὁδὸν τὴν ὁποίαν ἠκολούθησε μετεκλογικῶς, ἀνήγγειλεν ὡς προσεχῆ ἐκλογικὴν ἀναμέτρησιν τὴν ἄνοιξιν τοῦ 1963. Ἀνεχώρησεν ὅμως ἐξ Ἑλλάδος, διὰ νὰ μὴν ἐπωπισθῇ εὐθύνας, εὐθὺς ὡς ἀντελήφθη ἀνένδοτον τὸν Ἀρχηγὸν τῆς Ε.Κ. ἀπὸ τῆς ἐγκαταλήψεως τοῦ «ἀνενδότου ἀγῶνος».

ΟΙ ΠΡΟΟΔΕΥΤΙΚΟΙ

Τὸ Κόμμα τῶν Προοδευτικῶν, δικαιωθὲν ἐκ τῶν πραγμάτων ἐξ ὁλοκλήρου εἰς τὴν μετεκλογικὴν πολιτικήν του, συνεχίζει τὴν ἐξ ἀρχῆς χαρακτηρισθεῖσαν παρὰ τοῦ Ἀρχηγοῦ του γραμμήν, τῆς φθορᾶς τῆς ΕΡΕ διὰ τῆς δημιουργικῆς ἀντιπολιτεύσεως. Ἔγκυροι κύκλοι τῶν Προοδευτικῶν, πιστεύουν ὅτι καὶ τὴν ὑστάτην στιγμὴν, ὁ κ. Παπανδρέου θὰ ἀνιλήφθῆ τὸ σφάλμα του καὶ θὰ ἀνακρούσῃ πρῦμναν. Τονίζουν ὅτι τὸ συνοθύλευμα τῆς Ε.Ρ.Ε. συγκρατεῖται ἀκόμη εἰς τὴν ἀρχήν, ἀκριβῶς βάσει τῆς ἀχρήστου τακτικῆς τῆς Ἑνώσεως Κέντρου καὶ ἀπὸ τοῦ παρελθόντος μηνὸς θὰ εἶχεν ἤδη διαλυθῆ ἡ Ε. Ρ.Ε. εἰς τὰ ἐξ ὧν συνέστη, τοσοῦτον μᾶλλον καθόσον, τόσον ὁ Ἀμερικανικὸς παράγων, ὅσον καὶ τὸ ΝΑΤΟ ἠρνήθησαν νὰ τὸ βοηθήσουν καὶ τὴν ἐγκατάλειψαν εἰς τὴν τύχην της, ἀφοῦ ἀπέτυχε παταγωδῶς εἰς τὴν ἀξιοποίησιν τῶν ἑκατομμυρίων τῆς Ἀμερικανικῆς βοηθείας.

Η Ε.Ρ.Ε.

Τέλος οἱ παράγοντες τῆς Ε.Ρ.Ε. δὲν ἀποκρύπτουν τὴν χαράν των, διὰ τὴν «παράτασιν ζωῆς» τὴν ὁποίαν παρέσχεν εἰς αὐτοὺς ἡ ἀπόσπασις τῆς προσαχῆς τῆς πλειοψηφίας τοῦ Λαοῦ ἀπὸ τὴν ἀνικανότητά της καὶ ἡ προσκόλλησις εἰς τὴν «βίαν καὶ νοθείαν» ἡ ὁποία οὐδαμῶς τοὺς ἐνδιαφέρει. Ἐν τούτοις οἱ κύκλοι αὐτοὶ πιστεύουν ὅτι τελικῶς ἡ «γραμμὴ Παπανδρέου» θὰ παραχωρήσῃ ὁριστικῶς τὴν θέσιν της εἰς τὴν ἄκρως ἐπικίνδυνον δι' αὐτοὺς «γραμμὴν Μαρκεζίνη», ὁπότε καὶ ἡ ἐκλογικὴ ἀναμέτρησις θὰ εἶναι πλέον ἀναπόφευκτος.

Ο ΠΑΝΑΘΗΝΑΪΚΟΣ ΙΣΟΠΑΛΟΣ (1-1) ΤΟΥ ΟΛΥΜΠΙΑΚΟΥ ΚΑΤΕΚΤΗΣΕ ΤΟ ΠΡΩΤΑΘΛΗΜΑ Α' ΕΘΝΙΚΗΣ

Χθὲς εἰς τὸ γήπεδον τῆς Νέας Φιλαδελφείας παρουσίᾳ 20.000 φιλάθλων διεξήχθη ὁ ἐξωφαιρετικοῦ ἐνδιαφέροντος ποδοσφαιρικὸς ἀγὼν διὰ τὸ πρωτάθλημα τῆς Α' κατηγορίας μεταξὺ τῶν δημοφιλῶν ὁμάδων Παναθηναϊκοῦ καὶ Ὀλυμπιακοῦ. Ὁ ἀγὼν χωρὶς νὰ ἱκανοποιήσῃ τοὺς φιλάθλους ἔληξεν ἰσόπαλος 1—1, ἀφοῦ εἰς τὸ ἡμίχρονον τὸ σκὸρ ἦτο 0—0. Τὰ τέρματα ἐπετεύχθησαν ἀμφότερα εἰς τὸ 6' ἡμίχρονον ὑπὸ τοῦ Λουκανίδη καὶ τοῦ Σιδέρη εἰς τὸ 3' καὶ 17' ἀντιστοίχως.

Κατόπιν τοῦ ἀνωτέρω ἀποτελέσματος ὁ Παναθηναϊκὸς ἀνεκηρύχθη πρωταθλητὴς μὲ διαφορὰν 3 βαθμῶν ἀπὸ τὸν δεύτερον Ὀλυμπιακόν.

ΔΙΑΤΕΙΝΕΤΑΙ ΟΤΙ ΕΘΕΡΑΠΕΥΘΗ ΜΕΤΑ ΤΟΝ ΓΑΜΟΝ ΤΟΥ ΜΕ ΝΕΑΝΙΔΑ Η ΟΠΟΙΑ ΑΠΕΘΑΝΕ ΠΡΟ ΔΕΚΑΕΤΙΑΣ!

ΤΑΙΠΕΙ.— Ἐργολάβος ἡλικίας 40 ἐτῶν, ἐτέλεσε τοὺς «γάμους» του μετὰ δεσποινίδος, ἡ ὁποία ἀπέθανε πρὸ 18 ἐτῶν, διότι μία θεότης τοῦ εἶπεν ὅτι ἦτο ὁ μόνος τρόπος διὰ νὰ βελτιωθῇ ἡ κατάστασις τῆς ὑγείας του.

Ὁ ἐργολάβος, ὀνόματι Χου ἀνγκ Σοὺ Τοὺ Τσένγκ, ἠσθένησε πρὸ διετίας καὶ μίαν νύκτα, «εἶδεν» εἰς ὄνειρον, ὡραίαν νεάνιδα, τὴν ὁποίαν ἠράσθη ἐμμανῶς.

Ὅταν ἡ σύζυγός του, ἐζήτησε τὴν βοήθειαν θεότητος διὰ τὴν θεραπείαν τοῦ ἀσθενοῦς, ἡ θεότης ἀπεφάνθη ὅτι ὁ ἐργολάβος θὰ πρέπει νὰ νυμφευθῇ μετὰ τῆς κόρης τῶν «ὀνείρων» του, τῆς ὁποίας καὶ ἔδωσε τὰ στοιχεῖα.

Μὲ τὴν συναίνεσιν τῆς γυναικός του, ὁ Χουάνγκ ἀνεῦρε τὴν οἰκογένειαν τῆς νεάνιδος, ἡ ὁποία εἶχεν ἀποθάνει πρὸ 18 ἐτῶν εἰς ἡλικίαν 18 ἐτῶν, καὶ ἐπρότεινεν ὅπως γίνῃ «γαμήλιος» τελετή.

Ἡ οἰκογένεια συνεφώνησε καὶ τὴν παρελθοῦσαν ἑβδομάδα ἐτελέσθησαν οἱ γάμοι, κατὰ τοὺς ὁποίους ἀντὶ τῆς νύμφης ὑπῆρχε πλάξ μὲ τὸ ὄνομά της.

Ὁ Χουάνγκ δατείνεται ὅτι τὼρα αἰσθάνεται καὶ πάλιν καλά.

ΤΟ ΚΑΤΑΦΥΓΙΟΝ ΓΚΑΜΗΛΑΣ

ΣΥΝΕΧΕΙΑ ΕΚ ΤΗΣ 1ης ΣΕΛΙΔΟΣ

δέτου, Τσεπελόβου, Σκαμνελίου, Βρυσοχωρίου, βραδύτερον δὲ διὰ κατασκευῆς ἄλλων μικροτέρων ὀρεινοτικῶν καὶ χιονοδρομικῶν Περιπτέρων ἐκ τῶν ἄλλων προσβάσεων, θὰ ἀποτελέσῃ τὸ νέον καταφύγιον τόπον συγκεντρώσεως τῶν ὀρειβατῶν ὁλοκλήρου τῆς Ἑλλάδος ἀλλὰ καὶ τῆς ἀλλοδαπῆς ἀκόμη. Αἱ νότιαι περιοχαὶ τῆς Ἰταλίας, ἐξεδήλωσαν ἐπανειλημμένως τὸ ἐνδιαφέρον των διὰ τὴν κατασκευὴν ἑνὸς καταφυγίου εἰς τὸν ὀρεινὸν αὐτὸν ὄγκον, δεδομένου ὅτι δι' αὐτὰς εἶναι εὐκολωτέρα ἡ διαδρομὴ μέχρις ἐδῶ, παρὰ εἰς τὴν Βόρειον Ἰταλίαν. Ἐξ ἄλλου ἡ περιοχὴ αὐτὴ τῆς Τύμφης διατηρεῖ στρῶμα χιόνος καὶ κατ' αὐτὸν ἀκόμη τὸν μῆνα Μάϊον, ὥστε νὰ ἀποτελῇ στόχον τουρισμοῦ ἰδιαιτέρου ἐνδιαφέροντος.

Οἱ κάτοικοι τῆς πολυπληθοῦς αὐτῆς περιοχῆς καὶ τὸ Ὀρειβατικὸν Τμῆμα Ἰωαννίνων, ἀναμένουν ἤδη ἀπὸ τοὺς Ἠπειρώτας βουλευτὰς τὴν ἐξάντλησιν τοῦ ἐνδιαφερόντος των, ὥστε ἐντὸς τοῦ 1962 νὰ γίνῃ ἡ θεμελίωσις τοῦ Καταφυγίου καὶ νὰ ἀποπερατωθῇ ἡ κατασκευή του.

Π.—

ΔΙΕΤΕΘΗΣΑΝ 11 ΕΚ. ΔΙΑ ΤΗΝ ΔΙΕΥΘΕΤΗΣΙΝ ΛΕΚΑΝΩΝ ΧΕΙΜΑΡΡΩΝ

Ὁ ὑφυπουργὸς Γεωργίας κ. Π. Σταυρόπουλος, ἐνέκρινε τὰς μελέτας τῶν δασοτεχνικῶν ἔργων διευθετήσεως τῶν χειμάρρων Θεσσαλικοῦ Παμίσου, Ἀναύρου, Βόλου, Νέδοντος —Ξηρίλλα, Μεσσηνίας, Ἀγόργιανης Ἄρνης, Μπουνασόρεμα Λακωνίας καὶ τοῦ συγκροτήματος τοῦ ἄνω τοῦ Ἀράχθου Ἠπείρου, συνολικῆς δαπάνης 11 ἑκατ. δραχμῶν.

ΟΙ ΣΑΜΑΡΙΝΙΩΤΑΙ

Σήμερον εἰς τὰ «Εἰκονίσματα» τελεῖται ἡ ἐτησία πανήγυρις τοῦ Συλλόγου τῶν ἐν Ἰωαννίνοις Σαμαρινιωτῶν. Ὑπὸ συνοδείαν λαϊκῶν ὀργάνων, ὡς πάντοτε, θὰ ἐπικρατήσῃ ἀδιάπτωτον κέφι.

«ΝΕΟΙ ΔΙΣΚΟΙ»

**Ζητήσατε στοὺς ἐξαιρετικοὺς δίσκους «NINA» τὰ ἐκλεκτότερα Δημοτικὰ καὶ Νησιωτικὰ τραγουδάκια: «Ἡ καρδιά μου τὰ μπερδεύει» «Δὲν εἶδα ἥλιο σήμερα» — «Ἡ Ἴπιός» «Μαυρομάτα»—«Ἄσεμε Μάννα νὰ πάω νὰ δῶ» «Σιγὰ σιγὰ νὰ περπατᾶς»—«Καπετὰν Ἀντῶνης» «Μοῦ γυρεύεις πῶς σὲ ξέχασα»—«Πολλὲς νυφοῦλες εἴδαμε» «Συρτὸς τοῦ γάμου»—«Πάνου σὲ τρίκορφο βουνὸ» «Μιὰ κοπελίτσα ἀγαπᾶ»—«Μιὰ μικρὴ τσελιγγοπούλα» «Σιαράντα πέντε λεμονιὲς»—«Ἂν μ' ἀγαπᾶς» «Ἔνα Σαββάτο βράδυ»—Πωλοῦνται εἰς τὸ κατάστημα τοῦ κ. Δημητρίου Γιαννοπούλου 28 Ὀκτωβρίου ἀριθ. 25. Στοὺς παγκοσμίου φήμης μοντὲρνους δίσκους «NINA» ΔΙΣΚΟΙ «NINA».