ΤΙΜΗ ΦΥΛΛΟΥΔΡΑΧ. ΜΙΑ — ΟΚΤΑΣΕΛΙΔΟΣ — ΑΘΗΝΑΙ. ΕΤΟΣ Ι

ΔΙΕΥΘΥΝΤΗΣ
ΣΤΕΦ. Ι. ΠΕΣΜΑΖΟΓΛΟΥ

ΓΡΑΦΕΙΑ:
ΑΘΗΝΑΙΣ ΠΑΝΕΠΙΣΤΗΜΙΟΥ 53 ΑΡΙΘ. ΤΗΛ. 3-01
ΠΕΙΡΑΙΕΙ ΛΕΩΦΟΡΟΣ ΣΩΚΡΑΤΟΥΣ ΑΡΙΘΜΟΣ 12
ΘΕΣΣΑΝΙΚΗ ΟΔΟΣ ΠΛΑΤΩΝΟΣ (ΔΙΑΣΤΑΥΡ. ΕΓΝΑΤΙΑΣ)
ΕΝ ΠΑΤΡΑΙΣ ΚΟΡΙΝΘΟΥ 96α ΤΗΛΕΦ. 1-98
ΤΥΠΟΓΡΑΦΕΙΑ—ΠΙΕΣΤΗΡΙΑ ΣΤΟΑ ΠΕΣΜΑΖΟΓΛΟΥ
ΤΗΛΕΓΡ. ΔΙΕΥΘΥΝΣΙΣ: "ΠΡΩΪΑΝ„

Η ΠΡΩΪΑ

ΚΥΡΙΑΚΗ
10
ΙΟΥΝΙΟΥ 1928
ΑΝΑΤΟΛΗ ΗΛΙΟΥ ΩΡΑ · Λ. 5 ΔΥΣΙΣ ΗΛΙΟΥ ΩΡΑ 7 Λ. 44
ΑΓΙΩΝ ΠΑΝΤΩΝ

Ο ΚΑΙΡΟΣ
ΘΕΡΜΟΚΡΑΣΙΑ ΜΕΓΙΣΤΗ 34.4 ΕΛΑΧΙΣΤΗ 24.6 ΜΕΣΗ
ΥΓΡΑΣΙΑ ΟΛΙΓΗ ΑΝΕΜΟΙ ΑΙΓΑΙΟΝ ΙΟΝΙΟΝ ΔΙΑΦ ΑΣΘ.
ΜΕΤΡ. ΘΑΛΑΣΣΑ ΑΙΓΑΙΟΝ ΙΟΝΙΟΝ ΟΛΙΓΟΝ ΤΕΤΑΡ
ΒΑΡΟΜΕΤΡΟΝ: 760.7

ΜΕΤΑ ΤΗΝ ΑΠΟΓΡΑΦΗΝ

Η ἀπογραφὴ τῶν κατοίκων, ἡ ὁποία διενηργήθη τὴν 15ην Μαΐου, ἔδωκεν ὡς συνολικὸν τῆς χώρας ἀριθμὸν ἕνα ἀριθμόν, ὁ ὁποῖος ἀπὸ τοῦ πληθυσμοῦ κατὰ διοικητικὰς περιφερείας, στατιστικὴ ἀστῶν, ἀγροτῶν καὶ ἐργατῶν, στατιστικὴ ἀναλφαβήτων κατὰ γένος. Καὶ ὅλαι αὐταὶ αἱ στατιστικαὶ νὰ χρησιμεύσουν ὡς ἀφετηρίαι κρατικῆς προνοίας εἰς πᾶσαν δημοσιονομικὴν ἐκδήλωσιν.

Εἰς τὴν Ἰταλίαν ἀνεπτύχθη θαυμαστῶς ἡ δημογραφία κατὰ τὰ τελευταῖα ἰδίως ἔτη καὶ τὸ Κράτος προβαίνει ἐν πλήρει γνώσει καὶ ἐπὶ ἀσφαλεστάτων δεδομένων εἰς μίαν λογικὴν ρύθμισιν τῶν καθ' ἑαυτό, οὕτως ὥστε καμμία περιττὴ προσπάθεια νὰ μὴ καταβάλλεται ἐν οὐ δέοντι, οὔτε νὰ ἀμελῆται τι ἐξ ὅσων πρέπει νὰ γίνουν. Ἀρκεῖ νὰ σημειωθῇ ὅτι, μεταξὺ ἄλλων, μετεφέρθησαν καλλιεργηταὶ εἰς τὴν ἀραιοκατῳκημένην Σικελίαν ἀπὸ τὴν πυκνοκατῳκημένην βόρειον Ἰταλίαν, πρὸς ὄφελος καὶ τῆς Σικελικῆς παραγωγῆς καὶ τοῦ πλεονάζοντος καὶ ἀπειλουμένου ἀπὸ ἀνεργίαν ἐνίοτε Λομβαρδικοῦ πληθυσμοῦ. Τὸ Ἰταλικὸν παράδειγμα θὰ ἠδύνατο ν' ἀποβῇ διδακτικὸν δι' ἡμᾶς, ἐὰν αἱ ἁρμόδιαι ὑπηρεσίαι ἤθελον νὰ μελετήσουν τί ἐγένετο εἰς τὸ κεφάλαιον τοῦτο ἐν Ἰταλίᾳ.

Πάντως ἡ ἀπογραφὴ τῆς 15ης Μαΐου δὲν πρέπει ν' ἀφεθῇ ἀνεκμετάλλευτος. Ἐὰν ἡ Κυβέρνησις ἀσχολῆται κατ' αὐτὰς μὲ τὴν ἴδρυσιν τῆς Περουσίας, τὴν δίκην τοῦ κ. Παγκάλου, τὸν νέον Προϋπολογισμόν, τὴν κύρωσιν συμβάσεων, ἡ δημογραφικὴ ἐργασία δὲν πρέπει νὰ κριθῇ ὡς ἀμελητέα. Ὅλα τὰ λοιπά, ὁσονδήποτε καὶ ἂν εἶνε μεγάλης σπουδαιότητος ζητήματα, εἶνε ζητήματα παροδικά, ἐνῷ ὁ καταρτήματα βασίμου δημοσιογραφικῆς ὑπηρεσίας θὰ προικίσῃ τὴν χώραν μὲ τὴν θετικὴν γνῶσιν τῆς εἰς ἐμψυχον ὑλικὸν δυναμικότητός της, βάσιν πάσης φωτισμένης διακυβερνήσεως.

ΕΠΙΚΑΙΡΟΙ ΣΥΖΗΤΗΣΕΙΣ

Η ΠΟΛΙΤΙΚΗ ΤΟΥ ΔΑΝΕΙΣΜΟΥ

ΑΡΘΡΟΝ ΤΟΥ ΒΟΥΛΕΥΤΟΥ κ. Γ. Ι. ΠΕΣΜΑΖΟΓΛΟΥ

Δυνάμεθα νὰ ἐξακολουθήσωμεν δανειζόμενοι παρὰ τοῦ ἐξωτερικοῦ; Ἰδοὺ τὸ ἐρώτημα τὸ ὁποῖον ἐτέθη εἰς πολλὰ ἔθνη τὰ ὁποῖα διὰ τὴν μεταπολεμικὴν οἰκονομικὴν των ἀνασυγκρότησιν κατέφυγον εἰς τὸ ξένον κεφάλαιον.

Βεβαίως τὰ κράτη τὰ ὁποῖα ἐξῆλθον οἰκονομικῶς συντετριμμένα ἐκ τοῦ πολέμου, δὲν ἦτο δυνατὸν νὰ καταφύγωσιν εἰς ἐσωτερικὰ δάνεια διὰ νὰ καλύψωσι τὰς ἀμέσους ἀνάγκας των, εἴτε διότι τὰ θυλάκια τῶν ὑπηκόων των ἐκενώθησαν συνεπείᾳ τῶν ἐπιβληθεισῶν εἰς αὐτοὺς θυσιῶν, εἴτε διότι ἠναγκάσθησαν νὰ μετέλθωσι, κατὰ τὸ διάστημα τοῦ πολέμου, οἰκονομικὴν πολιτικὴν μὴ ἐμπνέουσαν ἐμπιστοσύνην εἰς τὸ κεφάλαιον.

Ἀλλ' ὁ δανεισμὸς ἐκ τοῦ ἐξωτερικοῦ ἔχει τὰ ὅριά του καὶ ὅταν ἀκόμη ἀποσκοπῇ τὴν ἐξεύρεσιν κεφαλαίων διὰ παραγωγικοὺς σκοπούς, διότι ἐκτὸς τοῦ ὅτι δύναται νὰ δημιουργήσῃ μελλοντικῶς ἐπικίνδυνα βάρη, ἐπιβαρύνει τὸ ἰσοζύγιον τῶν πληρωμῶν, ἀφ' ἑνός, καὶ δημιουργεῖ εἰκονικὴν ἐν τῇ χώρᾳ εὐδαιμονίαν, ἀφ' ἑτέρου δὲ ἐπιφέρει πληθωρικὴν προσφορὰν δανείων τοῦ κράτους εἰς τὴν διεθνῆ ἀγορὰν χρήτις μειώνει τὴν πίστιν του καὶ χειροτερεύει τοὺς ὅρους ὑπὸ τοὺς ὁποίους δι' ἀνυπέρβλητον μελλοντικὴν ἀνάγκην θὰ ἔπρεπε νὰ καταφύγῃ εἰς νέον δάνειον.

Ἡ Ἰταλία ἐξέδωκε εἰς τὸ ἐξωτερικὸν ἓν καὶ μόνον ἐθνικὸν δάνειον τοῦ ὁποίου τὴν τοποθέτησιν ἀνέλαβε τὸ 1923 ὁ οἶκος Μέργκαν. Ἔκτοτε ἡ ἀμερικανικὴ ἀγορὰ ἐφάνη λίαν εὐδιάθετος νὰ τοποθετῇ κεφάλαια εἰς ἰταλικὰ βιομηχανικὰ δάνεια λόγῳ τῆς προστασίας καὶ τῆς ὠθήσεως τὴν ὁποίαν ὁ κ. Μουσολίνι ἔδωκε εἰς τὴν βιομηχανίαν τῆς πατρίδος του. Τοιαῦτα δάνεια συνήφθησαν μέχρι ποσοῦ 100 ἑκατομμυρίων δολλαρίων καὶ ἡ ζήτησις κεφαλαίων ἐκ μέρους τῶν Ἰταλῶν ἐπιχειρηματιῶν δὲν ἔπαυσε, ὅπως δὲν ἐμειώθη καὶ ἡ προθυμία τῶν ἀμερικανικῶν κεφαλαίων. Μολονότι ὅμως τὰ ἰταλικὰ δάνεια ἐν Ἀμερικῇ διετηροῦντο κρατημένα, ὀρθῶς ἐπενέβη ἡ Ἰταλικὴ κυβέρνησις καὶ ἔθεσε τέρμα εἰς τὸν τοιοῦτον δανεισμόν, διὰ τοὺς λόγους τοὺς ὁποίους ἀνωτέρω ἐξεθέσαμεν. Τοὺς λόγους δὲ τούτους ἐθεώρησε τοσοῦτον ἀποχρῶντας ὥστε τὰς παραμονὰς τῆς σταθεροποιήσεως προετίμησε νὰ καταφύγῃ εἰς ἐσωτερικὸν δάνειον-Prestito del Littorio—καὶ ἠκολάσθη εἰς τὸ ἄνευ προπιστώσεων ἐν τῷ ἐξωτερικῷ. ("Ἴδε «Πρωϊαν» τῆς 6ης καὶ 7ης παρελθόντες Ἰκνουαρίου ἄρθρα Γ.Ι.Π. «Ἡ Ἰταλικὴ Σταθεροποίησις»).

Ἡ Γαλλία ἀπὸ τῆς ἀνόδου τοῦ κ. Πουανκαρὲ εἰς τὴν ἀρχὴν οὐδὲν ἐξωτερικὸν δάνειον συνῆψε, κατώρθωσε δέ, χάρις εἰς τὴν σώφρονα πολιτικὴν τοῦ πρωθυπουργοῦ της, νὰ συναψῇ ἐπιτυχῆς μέγα ἐσωτερικὸν δάνειον τὸ ὁποῖον ἀπέδωκε 10.800 ἑκατ. φρ. εἰς μετρητὰ καὶ 3 δισεκατομμύρια διὰ τὴν ἐτησίαν μετατροπὴν βραχυπροθέσμων γραμματίων της εἰς πάγιον δάνειον. Τὸ δάνειον τοῦτο δίδει εἰς τὴν Γαλλικὴν κυβέρνησιν τὰ μέσα νὰ σταθεροποιήσῃ ἀνωδύνως τὸ νόμισμά της εἰς τὰ σημερινὰ ἐπίπεδα, ὡς καὶ τὰ μέσα παροχῆς ἐπαρκῶν πιστώσεων, διὰ τῆς Τραπέζης τῆς Γαλλίας, ἵνα ἀνακύψῃ ἡ βιομηχανία τῆς ἐκ τῆς κρίσεως τὴν ὁποίαν διέρχεται. Περιπλέον δὲ ἐξασφαλίζει κατὰ τρόπον θετικὸν τὸ ἰσοζύγιον τῶν πληρωμῶν της διὰ τὰ προσεχῆ ἔτη.

Τὸ αὐτὸ πρόβλημα ἀπησχόλησε τελευταίως καὶ τοὺς Γερμανούς. Τὸ αὐτὸ πρόβλημα ἦδη ἀπασχολεῖ τοὺς Βέλγους καὶ ἄλλα μικρότερα ἔθνη. Νομίζομεν, ὅτι καιρὸς εἶνε νὰ ἀπασχολήσῃ καὶ ἡμᾶς, οἵτινες τελευταίως ἐπεδέθημεν μετὰ πάσης εὐκολίας εἰς τὴν σύναψιν ἐξωτερικῶν δανείων ἐχι μόνον διὰ τὴν ἐπανόρθωσιν τῶν ἐκ τοῦ πολέμου συνεπειῶν, ἀλλὰ καὶ δι' οἱανδήποτε ἄλλην μας ἀνάγκην. Θέλομεν, νὰ ἐνισχύσωμεν τὴν βιομηχανίαν μας, θέλομεν νὰ καλλύνωμεν τὰς πλέκες μας, χρειαζόμεθα χρήματα διὰ τὴν σταθεροποίησιν, διὰ τὴν Κτηματικὴν μας πίστιν, διὰ τὴν ἐκτέλεσιν ἔργων κοινῆς ὠφελείας, καταφεύγομεν εἰς ἐξωτερικὰ δάνεια. "Αλλοτε εἰς δάνεια συνοδευόμενα ἀπὸ συμβάσεις δεσμευτικὰς διὰ τὸ κράτος, ἐστὶν δ' ὅτε καὶ εἰς ὑποχρεώσεις μελλοντικῆς συνάψεως δανείων ὑπὸ ἐντελῶς ἀγνώστους ὅρους!

***

Ἡ ἐπομένη τῆς Μικρασιατικῆς καταστροφῆς εὗρε τὴν Ἑλλάδα μὲ δημόσιον χρέος ἀνερχόμενον περίπου εἰς 90 ἑκατομμύρια λιρῶν, βάρος ἦδη μέγα διὰ τὸν πληθυσμόν μας καὶ χωρὶς νὰ ὑπολογισθῇ ἡ κατάστασις τῶν πρεσφύγων. Ἔκτοτε μέχρι σήμερον, εἰς διάστημα δηλαδὴ πέντε ἐτῶν, ἐκτὸς τῶν ἐσωτερικῶν δανείων, (τῶν δύο ἀναγκαστικῶν, ἀπαλλοτριώσεως, μεταναστεύσεως, ἀνταλλαξίμων κλπ.) τὰ ἐπείς ἀνέρχονται εἰς ὁλόκληρα δισεκατομμύρια συνήψαμεν τὰ ἑξῆς δάνεια εἰς τὴν διεθνῆ ἀγορὰν:

α') Τὸ προσφυγικὸν τοῦ 1924 £ 10 ἑκατομμύρια.

β') Τὸ σουηδικὸν τοῦ 1926 £ 1 ἑκατομμύριον.

γ') Τὸ τριμερὲς £ 10 ἑκατομμύρια, ἤτοι ἐν συνόλῳ λίρας Ἀγγλίας 21 ἑκατομμύρια. Ἐπεβαρύναμεν δηλαδὴ τὸ δημόσιον χρέος μας ἐκ τοῦ λόγου τούτου, κατὰ 25 ο)ο.

Ἐκτὸς ὅμως τούτων συνήψαμεν καὶ ἄλλα δάνεια, ὡς τὸ δάνειον τῆς Κτηματικῆς πίστεως ἀνερχόμενον εἰς 3 ἑκατομμύρια Λιρῶν καὶ τὸ βιομηχανικὸν δάνειον.

Ἂς ἐξετάσωμεν ἤδη ποία εἶνε ἡ κατάστασις τῆς διεθνοῦς ἀγορᾶς ἀπὸ ἀπόψεως προσφορᾶς ἑλληνικῶν δανείων.

Εἶναι γνωστὸν ὅτι αἱ ὁμολογίαι τοῦ τριμεροῦς δανείου εὑρίσκονται εἰσέτι εἰς χεῖρας τῶν ἐκδοτικῶν οἴκων, ἐν μεγίστῳ μέρει, καὶ ὅτι μολονοτοῦτο ὑπέστησαν πτῶσιν ἀπὸ τὴν τιμήν τῆς ἐκδόσεώς των. Περιπλέον ἐγένετο τὸ σφάλμα τῆς εἰσαγωγῆς τῶν ὁμολογιῶν τῶν ἀνταλλαξίμων εἰς ξένα χρηματιστήρια, εἰς τιμὰς δὲ μὲ τὰς ὁποίας ἀγοραπωλοῦνται σήμερον, ἔχουν ἀπόδοσιν 10 ο)ο. Μολονότι δὲ αἱ ἐγγυήσεις μὲ τὰς ὁποίας ἔχουν προεικισθῇ ἔρχονται ἐν ἴσσονι μοίρᾳ ἢ αἱ τοῦ τριμεροῦς, ἀποτελοῦν διὰ τοὺς γνώστας τοποθέτησιν ἐπαρκοῦς ἀσφαλείας. Κατὰ συνέπειαν, ἡ διεθνὴς ἀγορὰ ὄχι μόνον εἶναι κατάφορτος ἑλληνικῶν ὁμολογιῶν, ἀλλὰ καὶ διαρκῶς προσφέρονται τοιαῦται μὲ πρώτης μὲν τάξεως ἐγγυήσεις, μὲ ἀπόδοσιν περίπου 7.05 ο)ο, μὲ δευτέρας δὲ τάξεως τοιαύτας (πάσης ἀσφαλείας ἐν τούτοις) μὲ ἀπόδοσιν 10 ο)ο. Ἐὰν λάβωμεν ὑπ' ὄψιν μας ὅτι τὸ ὁλικὸν ποσὸν τῶν ὁμολογιῶν τῶν ἀνταλλαξίμων θ' ἀνέλθῃ εἰς 6 δισεκατομμύρια δραχμῶν ἢ 15 περίπου ἑκατομμύρια λιρῶν, θὰ πεισθῶμεν ὅτι ἡ παρατηρουμένη διαρκὴς προσφορὰ ἑλληνικῶν ἀξιῶν δὲν εἶναι δυνατὸν παρὰ νὰ ἐπιτείνῃ τὴν δυσμενῆ κατάστασιν, ἡ ὁποία ἤρχισε δημιουργουμένη εἰς τὴν διεθνῆ ἀγορὰν διὰ τὰ ἑλληνικὰ χρεώγραφα. Ἡ δὲ προσφορὰ αὕτη δὲν εἶναι πιθανὸν νὰ λήξῃ μετὰ ἓν ἔτος, ὡς φαίνεται ἐλπίζων ὁ κ. Καφαντάρης, συμφώνως μὲ τὰς τελευταίας του δηλώσεις ἐν τῇ Κοινοβουλευτικῇ Ἐπιτροπῇ ἐπὶ τῶν Οἰκονομικῶν. Πρέπει νὰ τονισθῇ περιπλέον, ὅτι ἡ τε Ἀγγλικὴ καὶ Ἀμερικανικὴ ἀγορὰ εὑρίσκονται ὑπὸ τὸ δέλεαρ ἱκανῶν, ἀσφαλῶν καὶ συμφερουσῶν αἰτήσεων ἐκ μέρους ἄλλων Κρατῶν.

Ἡ τοιαύτη κατάστασις τῆς διεθνοῦς ἀγορᾶς δὲν δύναται νὰ κριθῇ παρὰ ὡς δυσμενεστάτη διὰ μέλλοντα Ἑλληνικὰ δάνεια καὶ ὡς ἐπικίνδυνος διὰ τὰ ὑφιστάμενα τοιαῦτα.

Ἐν τούτοις, συμφώνως μὲ τὸ Κυβερνητικὸν πρόγραμμα, μελετᾶται ἡ κατασκευὴ κοινωφελῶν ἔργων διὰ τῆς ἐξευρέσεως ἐξωτερικῶν δανείων, τὰ ὁποῖα θ' ἀνέλθωσιν εἰς 23 ἑκατομμ. λιρῶν Ἀγγλίας καὶ ἀναλύονται ὡς ἑξῆς:

Λίραι Ἀγγλίας 5 ἑκατομ. διὰ τὰ ἀποξηραντικὰ ἔργα τοῦ Ἀξιοῦ.

Λίραι Ἀγγλίας 12 ἑκατομ. διὰ τὰ ἀποξηραντικὰ καὶ ὑδραυλικὰ ἔργα Στρυμόνος, Θεσσαλίας, Ἠπείρου καὶ λοιπῆς Ἑλλάδος.

Λίραι Ἀγγλίας 6 ἑκατομμύρια διὰ τὰ ἔργα ἐδοποιΐας.

Ἀλλὰ πλὴν τῶν 23 τούτων ἑκατομμυρίων λιρῶν μελετᾶται καὶ ἡ σύναψις μεγάλων δανείων — ἐξωτερικῶν πάντοτε — διὰ τοὺς Δήμους Ἀθηνῶν καὶ Πειραιῶς.

Καὶ ἐνῷ ἡ μὲν ἐκτέλεσις τῶν ἔργων τούτων πρέπει ν' ἀρχίσῃ ἀμέσως, ἡ δ' ἀποπεράτωσις των πρέπει νὰ ἔχῃ συντελεσθῇ ἐντὸς πέντε ἐτῶν, οὐδ' ὁσεδήποτε τοιούτου ἐπεσοῦ ξηνρέθη ἀκόμη. Ἡ Κυβέρνησις περιωρίσθη ἐν ἐπιζητήσει μόνον τὴν ἐξεύρεσιν πιστώσεως μέχρι 2 ἑκατομμυρίων λιρῶν τὴν ὁποίαν ὑποχρεοῦται νὰ πληρώσῃ συνάπτουσα δάνειον ὑπὸ ἀγνώστους, καὶ εἰς αὐτὴν τὴν ἰδίαν, ὅρους ἐντὸς τοῦ ἑπομένου ἔτους. Διὰ τὴν ἐξασφάλισιν τοῦ ποσοῦ, πρὸς ἐξακολούθησιν τῶν ἔργων, οὐδεμία πρόνοια καὶ οὐδεμία ὑποχρέωσις ἔχει ἀναληφθῇ. Κατὰ συνέπειαν τὸ ἑπόμενον ἔτος θὰ εὑρεθῶμεν εἰς τὴν ἐξεύρεσιν τοῦ ἀπαιτουμένου χρήματος ὑπὸ δυσμενεστάτους ὅρους τοὺς ὁποίους ἄγνωστον εἶναι ἐὰν θὰ δυνηθοῦν οἱ πόροι τοῦ Κράτους ν' ἀντιμετωπίσουν. Ἡ δ' ἀναγκαιοῦσα νὰ διακόψωμεν τὴν κατασκευὴν τῶν ἔργων διὰ τὰ ὁποῖα θὰ ἔχουν ἤδη δαπανηθῇ 2 ἑκατομμύρια λιρῶν ἀσκόπως.

Οὐδεμία ἀμφιβολία ὑπάρχει ὅτι τὰ περὶ ὧν πρόκειται ἔργα εἶναι ἀναγκαῖα καὶ παραγωγικά. Δὲν ἀρκεῖ ὅμως ἡ ἀναγραφὴ των εἰς τὰ κυβερνητικὰ προγράμματα, οὐδ' ἡ ἐξεύρεσις ἐργολάβων ἱκανῶν. Διὰ τὴν κατασκευήν των. Πρωτεύει ἡ ἐξεύρεσις τῶν οἰκονομικῶν συνδυασμῶν διὰ τῶν ὁποίων εἶναι δυνατὸν νὰ ἐκτελεσθοῦν ταῦτα. Καὶ ἀν ὑποτεθῇ ὅτι ἡ ἀνάγκη τῆς ἀμέσου ἐκτελέσεως των ἐπέβαλε τὴν ἐξεύρεσιν τῶν 2 ἑκατομμυρίων λιρῶν ὑφ' οἱουσδήποτε ὅρους συνεπείᾳ τῆς κενότητος τοῦ κυβερνητικοῦ προγράμματος καὶ τῆς ἀπρονοησίας των κυβερνώντων, ἐπιβάλλεται σήμερον νὰ ἀντιμετωπισθῇ τὸ ζήτημα, πῶς θὰ ἐξασφαλισθῇ ἡ συμπλήρωσις τῶν ἔργων, βεβαίως ἀπὸ τὴν παρούσαν Κυβέρνησιν ἡ τοὺς διαδόχους της. Ἐπὶ τῇ εὐκαιρίᾳ δὲ ταύτῃ πρέπει γενικώτερον νὰ ἐξετασθῇ καὶ βαθύτερον ἡ κατάστασις τῆς ἑλληνικῆς πίστεως, ἐν τῇ διεθνεῖ ἀγορᾷ, καθόσον εὑρίσκεται ἐν κινδύνῳ ἐκ τῆς ἐλλείψεως παντελοῦς οἰκονομικῆς κατευθύνσεως.

Ἐὰν ἦτο πάντοτε ἐφικτὸν αἱ ἀνάγκαι ἑνὸς Κράτους νὰ θεραπεύωνται δι' ἐξευρέσεως δανείων τὰ πράγματα θὰ ἦσαν πολὺ εὔκολα· δὲν θὰ ὑπῆρχεν ἄνθρωποι ἀτυχεῖς, οὔτε Κράτη πάσχοντα οἰκονομικῶς.

ΓΕΩΡΓΙΟΣ ΙΩ. ΠΕΣΜΑΖΟΓΛΟΥ
Βουλευτὴς Ἀττικοβοιωτίας

ΤΟ ΑΝΤΙΦΑΣΙΣΤΙΚΟΝ ΚΙΝΗΜΑ

Η ΙΤΑΛΙΑ ΑΠΕΡΑΝΤΟΣ ΦΥΛΑΚΗ

ΕΝΑ ΔΡΙΜΥΤΑΤΟΝ ΚΑΤΗΓΟΡΗΤΗΡΙΟΝ ΚΑΤΑ ΤΟΥ ΦΑΣΙΣΜΟΥ ΚΑΙ ΤΩΝ ΜΕΘΟΔΩΝ ΤΟΥ

ΜΙΛΙΤΑΡΙΣΜΟΣ, ΦΤΩΧΕΙΑ, ΕΚΤΟΠΙΣΜΟΙ

ΤΟΥ ΠΡΩΗΝ ΠΡΩΘΥΠΟΥΡΓΟΥ ΤΗΣ ΙΤΑΛΙΑΣ κ. ΦΡΑΓΚΙΣΚΟΥ ΝΙΤΤΙ

Ἀπὸ ἓξ ἐτῶν τὸ Ἰταλικὸν Σύνταγμα ὑφίσταται νέας καθ' ἑκάστην παραβιάσεις καὶ ὕβρεις ἐκ μέρους μιᾶς ἐνόπλου μειονότητος ἡ ὁποία βοηθουμένη ὑπὸ μερίδος τοῦ στρατοῦ, κατέλαβε τὴν ἐξουσίαν κατ' Ὀκτώβριον τοῦ 1922. Μέχρι τοῦδε ὅμως τὸ Σύνταγμα δὲν εἶχεν ἀπροκαλύπτως καταλυθῇ· Ὑφίστατο εἰσέτι, τοὐλάχιστον κατὰ τύπους, μία Βουλὴ καὶ μία Γερουσία. Ἕνας νέος νόμος κατήργησεν ἐσχάτως τὴν Βουλήν· ἢ μᾶλλον, ὅπερ σοβαρώτερον, ἀπὸ τὴν ρητὴν κατάλυσιν μετατρέπει αὐτὴν εἰς συνέλευσιν ἀτόμων, τὰ ὁποῖα δὲν ἐκλέγονται πλέον ἐλευθέρως ὑπὸ τοῦ λαοῦ, ἀλλὰ διορίζονται ὑπὸ τοῦ Φασισμοῦ κόμματος.

Τὸ παλαιὸν Ἰταλικὸν Σύνταγμα τοῦ 1848, τὸ ὁποῖον ἐντὸς ὀκτὼ δεκαετιῶν ἐδημιούργησε τὴν νέαν Ἰταλίαν, ἦτο κατὰ βάσιν μετρο-

Ὁ κ. Νίττι

πολιτικὸν καὶ συντηρητικόν. Ἐνεπιστεύετο τὸν διορισμὸν τῶν γερουσιαστῶν εἰς τὸν Βασιλέα καὶ τὴν ἐκλογὴν βουλευτῶν εἰς τὸν λαόν. Ὁ νῦν Βασιλεύς, κατὰ τὴν ἀνάρρησίν του, ὡρκίσθη διὰ τῆς ἀπὸ 2 Αὐγούστου 1900 προκηρύξεώς του νὰ ἀφοσιωθῇ εἰς τὴν προστασίαν τῆς ἐλευθερίας καὶ τὴν ὑπερασπισιν τῆς μοναρχίας, αἱ ὁποῖαι εἶναι ἡνωμέναι δι' ἀρρήκτου δεσμοῦ. Ὁ δεσμός, ἤσπις ἔδει νὰ εἶναι ἄρρηκτος, ἔρραγη, καὶ ὄχι ὑπὸ τοῦ λαοῦ. Ἐντὸς ἓξ ἐτῶν τὸ Σύνταγμα, μετὰ σειρὰν παραβιάσεων, κατελύθη τέλος. Ὁ λαὸς ἀπεστερήθη ὅλων τῶν δικαιωμάτων του καὶ ὅλων τῶν Συνταγματικῶν ἐγγυήσεων.

Τὸ πρῶτον βῆμα ἦτο ἡ δι' ἀπειλῶν ἐπιβολὴ ἑνὸς νόμου ὅστις, χωρὶς νὰ τροποποιῇ τὸ Σύνταγμα, ἐπεδίωκε τὸ πνεῦμά του ἐξασφαλίζων τὴν πλειοψηφίαν μιᾶς ὠργανωμένης μειονότητος ἐν τῇ Βουλῇ. Ἡ Βουλὴ ἐξελέγη ἐν μέσῳ ἀτμοσφαίρας βίας, ἀλλὰ περιελάμβανε ρωμαλέαν ἀντιπολίτευσιν. Τεχνητὴ πλειοψηφία, ὅμως, κατώρθωσε νὰ ἀνυρώσῃ τὴν ἐκλογὴν 135 βουλευτῶν, ἀπελάσασα ἄλλους καὶ τέλος ἀποστερήσασα τοὐτους τῆς Ἰταλικῆς ὑπηκοότητός των. Τοιουτοτρόπως ἠδυνήθη νὰ ἐργασθῇ χωρὶς ἀντιπολίτευσιν. Ἡ Γερουσία, καταστισθεῖσα ὑπὸ τῆς Κυβερνήσεως, συμπληρωθεῖσα ὑπὸ πολλῶν νέων προσώπων, μετεβλήθη εἰς συνέλευσιν δοχείου ὑπὸ τὸ κράτος τοῦ ἐκφοβισμοῦ. Καὶ ὅμως, μὲ κίνδυνον τῆς ζωῆς των, 46 γερουσιασταί, μερικοὶ ἐκ τῶν ὁποίων εἶναι ἀπὸ τοὺς μεγαλυτέρους διανοουμένους τῆς Ἰταλίας, ἀντετάχθησαν εἰς τὴν κατάλυσιν τοῦ Συντάγματος, κατάλυσιν τὴν ὁποίαν ὁ κ. Τζιολίττι, ὁ γηραιότερος τῶν Ἰταλῶν κοινοβουλευτικῶν ἀνδρῶν, εἶχεν ἤδη καταδικάσει εἰς τὴν Βουλήν.

ΤΟ ΕΠΙΧΕΙΡΗΜΑ ΤΟΥ ΔΙΚΤΑΤΟΡΟΣ

Τὸ ἐπιχείρημα, τὸ ὁποῖον ὁ ἀρχηγὸς τῆς Φασιστικῆς Κυβερνήσεως ἀνεκάλυψε διὰ νὰ δικαιολογήσῃ τὴν κατάλυσιν τοῦ Συντάγματος, εἶναι ὅτι ἡ Ἰταλία τῆς σήμερον δὲν εἶνε πλέον ἡ πρὸ ὀγδοήκοντα ἐτῶν Ἰταλία. Μετὰ τὰς τόσας ἀποδείξεις διανοητικῆς δυνάμεως καὶ ζωτικότητος, τὰς ὁποίας ἔδωκεν, ἡ Ἰταλία, φαίνεται, μετὰ παρέλευσιν μιᾶς μόνον γενεᾶς Φασιστικῆς διακυβερνήσεως, ἔτεσε ἐξαιτίας Φασιστικῆς κυβερνήσεως. Τόσον χαμηλὰ ὥστε νὰ εἶναι ἀναγκαῖα ἡ κατάλυσις τοῦ Συντάγματος, τὸ ὁποῖον οἱ μεγάλοι πρόγονοί μας συνέλαβον ἐν συντηρητικῇ μετριοπαθείᾳ καὶ τὸ ὁποῖον ἀπονέμει μεγαλυτέραν ἐξουσίαν εἰς τὴν βασιλικὴν Κυβέρνησιν ἀπὸ οἱονδήποτε ἄλλο ἐν Εὐρώπῃ.

Ἡ παροῦσα Κυβέρνησις, ἐπιβληθεῖσα ὑπὸ μιᾶς ἐνόπλου μειονότητος καὶ ἑνὸς πλήθους ἀνατρεπτικῶν πρώτερον στοιχείων, τὰ ὁποῖα αἰφνιδίως μετετράπησαν εἰς ἀμύντορας τῆς Τάξεως, ἀφοῦ ἐξύβρισε καὶ ἀπεσπάσθη πᾶσα ἀφορμὴ τῆς ἐλευθερίας καὶ διεκήρυξε τὴν ἀπάρνησιν ὅλων τῶν ἀρχῶν, τῶν περιλαμβανομένων εἰς τὴν Διακήρυξιν τῶν Δικαιωμάτων τοῦ Ἀνθρώπου τοῦ 1789, τῶν βάσεων τοῦ συγχρόνου πολιτισμοῦ, αἵτινες εἶχον ἤδη τεθῇ ὡς θεμέλια τοῦ Ἀμερικανικοῦ Συντάγματος τοῦ 1781—ἡ Κυβέρνησις αὐτὴ κατέστρεψεν ἀκόμη καὶ τὰ τοπικὰ πολιτικὰ δικαιώματα, τὰ ὁποῖα καὶ αὐτὴ ἡ Τσαρικὴ Ρωσσία πάντοτε ἐσεβάσθη. Ὁ Ἰταλικὸς λαὸς δὲν δύναται νὰ ἐκλέξῃ ἀντιπροσώπους του οὐδὲ εἰς τὰ τοπικὰ διοικητικὰ συμβούλια. Ταῦτα διορίζονται ὅλα ὑπὸ τῆς Κυβερνήσεως, καὶ ὑπ' οὐσίαν δὲ ὑπὸ τοῦ κόμματος, τὸ ὁποῖον κρατεῖ τὴν ἐξουσίαν καὶ τὸ ὁποῖον, μὴ ὂν πλέον ἢ μικρὰ μειονότης, διακηρύσσει ὅτι εἶναι τὸ ἔθνος ὁλόκληρον. Οἱ ἔμποροι κἂν δὲν ἠμποροῦν νὰ ἐκλέξουν τοὺς ἀντιπροσώπους των εἰς τὰ Ἐμπορικὰ Ἐπιμελητήρια. Μανία καταστροφῆς ἐξαπελύθη κατὰ τῶν παλαιῶν θεσμῶν, οἵτινες ἦσαν ὁ καρπὸς μακροαίωνος ἀγωγῆς, ὄχι δι' ἄλλον σκοπόν, ἀλλὰ μόνον διὰ νὰ ἐξαρτήσουν τὰ πάντα ἀπὸ ἕνα καὶ μόνον κόμμα, πάντα δὲ τὰ τοῦ κόμματος τούτου ἀπὸ ἕν καὶ μόνον ἄτομον.

ΜΙΛΙΤΑΡΙΣΜΟΣ ΚΑΙ ΝΕΟΛΑΙΑ

Μετὰ τὴν κατάλυσιν πάσης ἐλευθερίας τοῦ συνεταιρίζεσθαι, τοῦ συνέρχεσθαι, τοῦ τύπου, μετὰ τὴν κατάργησιν ὅλων τῶν ἀνεξαρτήτων ἐφημερίδων, ἀκόμη καὶ τῶν συντηρητικῶν καὶ τῶν Καθολικῶν, τὰ παιδιὰ καὶ τὰ κορίτσια μέλλουν νὰ ἀνατρέφωνται ἀπὸ τρυφερωτάτης ἡλικίας ἐν τῇ λατρείᾳ τῆς βίας. Παρὰ τὰς διαμαρτυρίας τοῦ Ὑπερτάτου Ποντίφικος, εὑρέθησαν ἀφορμαὶ διὰ τὴν κατάργησιν ἀκόμη καὶ τῶν ἀθλητικῶν σωματείων τῶν νεαρῶν Καθολικῶν. Τερατώδεις ὀργανώσεις, ὡς αἱ τῶν «Μπαλίλλα» (Φασιστῶν προσκόπων) καὶ τῶν «Μικρῶν Ἰταλιδῶν» ἐπαδιώκουν τὴν πραγματικὴν διαφθοράν τῆς νεότητος. Ἀνεύθυνα παιδιά, ἀκόμη καὶ μικρὰ κορίτσια, ἐξοπλίζονται διὰ τὴν ἄμυναν τοῦ καθεστῶτ

Η ΠΡΩΪΑ

ΟΡΟΙ ΣΥΝΔΡΟΜΩΝ
ΕΣΩΤΕΡΙΚΟΥ ΕΞΩΤΕΡΙΚΟΥ
ΔΡ. 360 ΕΤΗΣΙΑ ΛΙΡ ΑΓΓΛ. 2
ΔΟΛ. 500 ΑΜΕΡΙΚΗΣ ΔΟΛ. 10
ΓΕΡ. 100 ΓΕΡ-ΜΑΝΙΑΣ Μ. 50

ΛΑΪΚΟΝ ΛΑΧΕΙΟΝ
ΜΕ ΜΟΝΟΝ ΔΡ. 25 ΚΕΡΔΙΖΕΤΕ
ΕΝΑ ΚΑΙΝΟΥΡΓΙΟΝ ΑΥΤΟΚΙΝΗΤΟΝ ΤΥΠΟΥ RENAULT
Βεπεβούνετε συγχρόνως και τους πλησιεστέρους σας Μακεδόνες αδελφούς μας
Ληχνοί πωλούνται και εις τα Γραφεία εταιρίας «ΑΘΗΝΑ» 24 ὁδὸς Σταδίου 24

ΑΠΟ ΠΡΩΪΑΣ ΕΙΣ ΠΡΩΪΑΝ

Ἐκκλησίες

Μέσα στὴν ὥρα τῆς δουλειᾶς, πὼς πιὸ πλέρικτικὴ, ποὺ κάτοι ἐκόμη πιὸ πλερικτικὴ ἡ ζέστη καὶ ἡ φούρια, μιὰ ειλικρίνεια σοβαρὴ ἔλαε στὴν ὄψη, κι' ἕνα πλοῦ χαμόγελο, ποὺ τὸ ἔνοιωσα, ὅτο κι' ἂν ἤμουν σκυμμένος στὰ χαρτιὰ μὲ μιὰ σοβαρὴ δροσιὰ καὶ στὸν χαμό μ' ἔκανε νὰ σηκώσω τὸ κεφάλι.

*Κτυποῦσε ἀλήθεια πολλὲς φορὲς ἡ ὥρα τῆς δουλειᾶς μὲ πάνου ἐνδιαφέρο γιὰ τὴν ἐκτέλεσή της ἀπὸ ὅσους

...ια και τις διαθέσεις άλκαλόφοβου του ... Η στυγνή γέρικη έποχή, όπως διαγράφουν οι αληθείσιοι, ή φτώχεια την 18ην Ιουνίου 1919 ιστορούσε, ή σπανιές δηλονότι δεν Σεβαστίας τὸν ὑντιχριστιανὸν τὸν διαφόρων έθνων αγγινόνων και ή ανάθεμις της δουκίσσης του ήτο μόνο κενημένη διεθνών. Η ένωσις την έκανε ενεργότερα πρὸς τὸν σκοὸν τούτον εἰς τὴν Ἀσσυρίαν, τὴν νότια της Περσίας και την Μικρὰν Ἀσίαν ἐξην ὡς ἔξῆς:

1) Η διάσωσις της χώρας και ἡ ἀνεξαρτησία του Ἔθνους εὐρύτατα ἐν κινδύνῳ.

2) Η Ἑλληνικὴ φυλὴ ἐν τῇ Ἀνατολῇ ἀποτελεῖ ἑστίαν πολιτισμοῦ, ἡ ὁποία ἀπειλεῖται ἀπὸ τὸν ἐξολοθρευτικὸν μουσουλμανισμόν.

3) Μόνον ἡ ἀποφασιστικὴ καὶ ἡ θέλησις τοῦ Ἔθνους θὰ ἐξασφαλίσουν τὴν σωτηρίαν τῆς Ἑλληνικῆς Τριπόλεως.

4) Παρόμοιαι δυνάμεις ἀνάγκη ἔπεισε ἀπὸ ἀρετὴν καὶ ἀπὸ ἀνδρεῖαν συνέλεξεν, ἡ ἄπαυδος, ἐπιβάλλεται ἀπὸ κάθε ἐπιχείρησιν κατὰ τῆς ἀκεραιότητος καὶ τῆς ἀνεξαρτησίας τοῦ Ἔθνους, ἡ ὁποία ἀπειλεῖται ἀπὸ τὰς ἀπαιτήσεις τῶν Τούρκων καὶ τὰ ἐπιβαλλόμενα ὑπ' αὐτῶν ἐμπόδια εἰς τὴν ἐφαρμογὴν τῶν διατάξεων τῆς Συνθήκης.

5) Ἡ ἐπιτυχία τῶν ἀνωτέρω προθέσεων ἐξαρτᾶται ἀπὸ τὴν ἀποφασιστικὴν καὶ ἐνεργητικὴν ἐπέμβασιν τῶν Συμμάχων.

6) Ἡ ἀποστολὴ τῶν Συμμάχων εἰς τὴν Ἀνατολὴν ἔχει ἀνάγκην ἀπὸ ἀρκετὸν χρόνον διὰ νὰ ἐπιτύχῃ τοὺς σκοποὺς τοὺς ὁποίους ἐπιδιώκει.

7) Ἡ ἐπιτυχία τῆς ἀποστολῆς τῶν Συμμάχων ἐξαρτᾶται ἀπὸ τὴν ἐπιτυχίαν τῆς ἐπεμβάσεως τῆς Ἑλλάδος.

8) Ἡ ἐπιτυχία τῆς ἐπεμβάσεως τῆς Ἑλλάδος ἐξαρτᾶται ἀπὸ τὴν ἐπιτυχίαν τῆς ἐπεμβάσεως τῶν Συμμάχων.

9) Ἡ ἐπιτυχία τῆς ἐπεμβάσεως τῶν Συμμάχων ἐξαρτᾶται ἀπὸ τὴν ἐπιτυχίαν τῆς ἐπεμβάσεως τῆς Ἑλλάδος.

10) Ἡ ἐπιτυχία τῆς ἐπεμβάσεως τῆς Ἑλλάδος ἐξαρτᾶται ἀπὸ τὴν ἐπιτυχίαν τῆς ἐπεμβάσεως τῶν Συμμάχων.

11) Ἡ ἐπιτυχία τῆς ἐπεμβάσεως τῶν Συμμάχων ἐξαρτᾶται ἀπὸ τὴν ἐπιτυχίαν τῆς ἐπεμβάσεως τῆς Ἑλλάδος.

12) Ἡ ἐπιτυχία τῆς ἐπεμβάσεως τῆς Ἑλλάδος ἐξαρτᾶται ἀπὸ τὴν ἐπιτυχίαν τῆς ἐπεμβάσεως τῶν Συμμάχων.

13) Ἡ ἐπιτυχία τῆς ἐπεμβάσεως τῶν Συμμάχων ἐξαρτᾶται ἀπὸ τὴν ἐπιτυχίαν τῆς ἐπεμβάσεως τῆς Ἑλλάδος.

14) Ἡ ἐπιτυχία τῆς ἐπεμβάσεως τῆς Ἑλλάδος ἐξαρτᾶται ἀπὸ τὴν ἐπιτυχίαν τῆς ἐπεμβάσεως τῶν Συμμάχων.

15) Ἡ ἐπιτυχία τῆς ἐπεμβάσεως τῶν Συμμάχων ἐξαρτᾶται ἀπὸ τὴν ἐπιτυχίαν τῆς ἐπεμβάσεως τῆς Ἑλλάδος.

16) Ἡ ἐπιτυχία τῆς ἐπεμβάσεως τῆς Ἑλλάδος ἐξαρτᾶται ἀπὸ τὴν ἐπιτυχίαν τῆς ἐπεμβάσεως τῶν Συμμάχων.

17) Ἡ ἐπιτυχία τῆς ἐπεμβάσεως τῶν Συμμάχων ἐξαρτᾶται ἀπὸ τὴν ἐπιτυχίαν τῆς ἐπεμβάσεως τῆς Ἑλλάδος.

18) Ἡ ἐπιτυχία τῆς ἐπεμβάσεως τῆς Ἑλλάδος ἐξαρτᾶται ἀπὸ τὴν ἐπιτυχίαν τῆς ἐπεμβάσεως τῶν Συμμάχων.

19) Ἡ ἐπιτυχία τῆς ἐπεμβάσεως τῶν Συμμάχων ἐξαρτᾶται ἀπὸ τὴν ἐπιτυχίαν τῆς ἐπεμβάσεως τῆς Ἑλλάδος.

20) Ἡ ἐπιτυχία τῆς ἐπεμβάσεως τῆς Ἑλλάδος ἐξαρτᾶται ἀπὸ τὴν ἐπιτυχίαν τῆς ἐπεμβάσεως τῶν Συμμάχων.

21) Ἡ ἐπιτυχία τῆς ἐπεμβάσεως τῶν Συμμάχων ἐξαρτᾶται ἀπὸ τὴν ἐπιτυχίαν τῆς ἐπεμβάσεως τῆς Ἑλλάδος.

22) Ἡ ἐπιτυχία τῆς ἐπεμβάσεως τῆς Ἑλλάδος ἐξαρτᾶται ἀπὸ τὴν ἐπιτυχίαν τῆς ἐπεμβάσεως τῶν Συμμάχων.

23) Ἡ ἐπιτυχία τῆς ἐπεμβάσεως τῶν Συμμάχων ἐξαρτᾶται ἀπὸ τὴν ἐπιτυχίαν τῆς ἐπεμβάσεως τῆς Ἑλλάδος.

24) Ἡ ἐπιτυχία τῆς ἐπεμβάσεως τῆς Ἑλλάδος ἐξαρτᾶται ἀπὸ τὴν ἐπιτυχίαν τῆς ἐπεμβάσεως τῶν Συμμάχων.

25) Ἡ ἐπιτυχία τῆς ἐπεμβάσεως τῶν Συμμάχων ἐξαρτᾶται ἀπὸ τὴν ἐπιτυχίαν τῆς ἐπεμβάσεως τῆς Ἑλλάδος.

26) Ἡ ἐπιτυχία τῆς ἐπεμβάσεως τῆς Ἑλλάδος ἐξαρτᾶται ἀπὸ τὴν ἐπιτυχίαν τῆς ἐπεμβάσεως τῶν Συμμάχων.

27) Ἡ ἐπιτυχία τῆς ἐπεμβάσεως τῶν Συμμάχων ἐξαρτᾶται ἀπὸ τὴν ἐπιτυχίαν τῆς ἐπεμβάσεως τῆς Ἑλλάδος.

28) Ἡ ἐπιτυχία τῆς ἐπεμβάσεως τῆς Ἑλλάδος ἐξαρτᾶται ἀπὸ τὴν ἐπιτυχίαν τῆς ἐπεμβάσεως τῶν Συμμάχων.

29) Ἡ ἐπιτυχία τῆς ἐπεμβάσεως τῶν Συμμάχων ἐξαρτᾶται ἀπὸ τὴν ἐπιτυχίαν τῆς ἐπεμβάσεως τῆς Ἑλλάδος.

30) Ἡ ἐπιτυχία τῆς ἐπεμβάσεως τῆς Ἑλλάδος ἐξαρτᾶται ἀπὸ τὴν ἐπιτυχίαν τῆς ἐπεμβάσεως τῶν Συμμάχων.

31) Ἡ ἐπιτυχία τῆς ἐπεμβάσεως τῶν Συμμάχων ἐξαρτᾶται ἀπὸ τὴν ἐπιτυχίαν τῆς ἐπεμβάσεως τῆς Ἑλλάδος.

32) Ἡ ἐπιτυχία τῆς ἐπεμβάσεως τῆς Ἑλλάδος ἐξαρτᾶται ἀπὸ τὴν ἐπιτυχίαν τῆς ἐπεμβάσεως τῶν Συμμάχων.

33) Ἡ ἐπιτυχία τῆς ἐπεμβάσεως τῶν Συμμάχων ἐξαρτᾶται ἀπὸ τὴν ἐπιτυχίαν τῆς ἐπεμβάσεως τῆς Ἑλλάδος.

34) Ἡ ἐπιτυχία τῆς ἐπεμβάσεως τῆς Ἑλλάδος ἐξαρτᾶται ἀπὸ τὴν ἐπιτυχίαν τῆς ἐπεμβάσεως τῶν Συμμάχων.

35) Ἡ ἐπιτυχία τῆς ἐπεμβάσεως τῶν Συμμάχων ἐξαρτᾶται ἀπὸ τὴν ἐπιτυχίαν τῆς ἐπεμβάσεως τῆς Ἑλλάδος.

36) Ἡ ἐπιτυχία τῆς ἐπεμβάσεως τῆς Ἑλλάδος ἐξαρτᾶται ἀπὸ τὴν ἐπιτυχίαν τῆς ἐπεμβάσεως τῶν Συμμάχων.

37) Ἡ ἐπιτυχία τῆς ἐπεμβάσεως τῶν Συμμάχων ἐξαρτᾶται ἀπὸ τὴν ἐπιτυχίαν τῆς ἐπεμβάσεως τῆς Ἑλλάδος.

38) Ἡ ἐπιτυχία τῆς ἐπεμβάσεως τῆς Ἑλλάδος ἐξαρτᾶται ἀπὸ τὴν ἐπιτυχίαν τῆς ἐπεμβάσεως τῶν Συμμάχων.

39) Ἡ ἐπιτυχία τῆς ἐπεμβάσεως τῶν Συμμάχων ἐξαρτᾶται ἀπὸ τὴν ἐπιτυχίαν τῆς ἐπεμβάσεως τῆς Ἑλλάδος.

40) Ἡ ἐπιτυχία τῆς ἐπεμβάσεως τῆς Ἑλλάδος ἐξαρτᾶται ἀπὸ τὴν ἐπιτυχίαν τῆς ἐπεμβάσεως τῶν Συμμάχων.

41) Ἡ ἐπιτυχία τῆς ἐπεμβάσεως τῶν Συμμάχων ἐξαρτᾶται ἀπὸ τὴν ἐπιτυχίαν τῆς ἐπεμβάσεως τῆς Ἑλλάδος.

42) Ἡ ἐπιτυχία τῆς ἐπεμβάσεως τῆς Ἑλλάδος ἐξαρτᾶται ἀπὸ τὴν ἐπιτυχίαν τῆς ἐπεμβάσεως τῶν Συμμάχων.

43) Ἡ ἐπιτυχία τῆς ἐπεμβάσεως τῶν Συμμάχων ἐξαρτᾶται ἀπὸ τὴν ἐπιτυχίαν τῆς ἐπεμβάσεως τῆς Ἑλλάδος.

44) Ἡ ἐπιτυχία τῆς ἐπεμβάσεως τῆς Ἑλλάδος ἐξαρτᾶται ἀπὸ τὴν ἐπιτυχίαν τῆς ἐπεμβάσεως τῶν Συμμάχων.

45) Ἡ ἐπιτυχία τῆς ἐπεμβάσεως τῶν Συμμάχων ἐξαρτᾶται ἀπὸ τὴν ἐπιτυχίαν τῆς ἐπεμβάσεως τῆς Ἑλλάδος.

46) Ἡ ἐπιτυχία τῆς ἐπεμβάσεως τῆς Ἑλλάδος ἐξαρτᾶται ἀπὸ τὴν ἐπιτυχίαν τῆς ἐπεμβάσεως τῶν Συμμάχων.

47) Ἡ ἐπιτυχία τῆς ἐπεμβάσεως τῶν Συμμάχων ἐξαρτᾶται ἀπὸ τὴν ἐπιτυχίαν τῆς ἐπεμβάσεως τῆς Ἑλλάδος.

48) Ἡ ἐπιτυχία τῆς ἐπεμβάσεως τῆς Ἑλλάδος ἐξαρτᾶται ἀπὸ τὴν ἐπιτυχίαν τῆς ἐπεμβάσεως τῶν Συμμάχων.

49) Ἡ ἐπιτυχία τῆς ἐπεμβάσεως τῶν Συμμάχων ἐξαρτᾶται ἀπὸ τὴν ἐπιτυχίαν τῆς ἐπεμβάσεως τῆς Ἑλλάδος.

50) Ἡ ἐπιτυχία τῆς ἐπεμβάσεως τῆς Ἑλλάδος ἐξαρτᾶται ἀπὸ τὴν ἐπιτυχίαν τῆς ἐπεμβάσεως τῶν Συμμάχων.

51) Ἡ ἐπιτυχία τῆς ἐπεμβάσεως τῶν Συμμάχων ἐξαρτᾶται ἀπὸ τὴν ἐπιτυχίαν τῆς ἐπεμβάσεως τῆς Ἑλλάδος.

52) Ἡ ἐπιτυχία τῆς ἐπεμβάσεως τῆς Ἑλλάδος ἐξαρτᾶται ἀπὸ τὴν ἐπιτυχίαν τῆς ἐπεμβάσεως τῶν Συμμάχων.

53) Ἡ ἐπιτυχία τῆς ἐπεμβάσεως τῶν Συμμάχων ἐξαρτᾶται ἀπὸ τὴν ἐπιτυχίαν τῆς ἐπεμβάσεως τῆς Ἑλλάδος.

54) Ἡ ἐπιτυχία τῆς ἐπεμβάσεως τῆς Ἑλλάδος ἐξαρτᾶται ἀπὸ τὴν ἐπιτυχίαν τῆς ἐπεμβάσεως τῶν Συμμάχων.

55) Ἡ ἐπιτυχία τῆς ἐπεμβάσεως τῶν Συμμάχων ἐξαρτᾶται ἀπὸ τὴν ἐπιτυχίαν τῆς ἐπεμβάσεως τῆς Ἑλλάδος.

56) Ἡ ἐπιτυχία τῆς ἐπεμβάσεως τῆς Ἑλλάδος ἐξαρτᾶται ἀπὸ τὴν ἐπιτυχίαν τῆς ἐπεμβάσεως τῶν Συμμάχων.

57) Ἡ ἐπιτυχία τῆς ἐπεμβάσεως τῶν Συμμάχων ἐξαρτᾶται ἀπὸ τὴν ἐπιτυχίαν τῆς ἐπεμβάσεως τῆς Ἑλλάδος.

58) Ἡ ἐπιτυχία τῆς ἐπεμβάσεως τῆς Ἑλλάδος ἐξαρτᾶται ἀπὸ τὴν ἐπιτυχίαν τῆς ἐπεμβάσεως τῶν Συμμάχων.

59) Ἡ ἐπιτυχία τῆς ἐπεμβάσεως τῶν Συμμάχων ἐξαρτᾶται ἀπὸ τὴν ἐπιτυχίαν τῆς ἐπεμβάσεως τῆς Ἑλλάδος.

60) Ἡ ἐπιτυχία τῆς ἐπεμβάσεως τῆς Ἑλλάδος ἐξαρτᾶται ἀπὸ τὴν ἐπιτυχίαν τῆς ἐπεμβάσεως τῶν Συμμάχων.

61) Ἡ ἐπιτυχία τῆς ἐπεμβάσεως τῶν Συμμάχων ἐξαρτᾶται ἀπὸ τὴν ἐπιτυχίαν τῆς ἐπεμβάσεως τῆς Ἑλλάδος.

62) Ἡ ἐπιτυχία τῆς ἐπεμβάσεως τῆς Ἑλλάδος ἐξαρτᾶται ἀπὸ τὴν ἐπιτυχίαν τῆς ἐπεμβάσεως τῶν Συμμάχων.

63) Ἡ ἐπιτυχία τῆς ἐπεμβάσεως τῶν Συμμάχων ἐξαρτᾶται ἀπὸ τὴν ἐπιτυχίαν τῆς ἐπεμβάσεως τῆς Ἑλλάδος.

64) Ἡ ἐπιτυχία τῆς ἐπεμβάσεως τῆς Ἑλλάδος ἐξαρτᾶται ἀπὸ τὴν ἐπιτυχίαν τῆς ἐπεμβάσεως τῶν Συμμάχων.

65) Ἡ ἐπιτυχία τῆς ἐπεμβάσεως τῶν Συμμάχων ἐξαρτᾶται ἀπὸ τὴν ἐπιτυχίαν τῆς ἐπεμβάσεως τῆς Ἑλλάδος.

66) Ἡ ἐπιτυχία τῆς ἐπεμβάσεως τῆς Ἑλλάδος ἐξαρτᾶται ἀπὸ τὴν ἐπιτυχίαν τῆς ἐπεμβάσεως τῶν Συμμάχων.

67) Ἡ ἐπιτυχία τῆς ἐπεμβάσεως τῶν Συμμάχων ἐξαρτᾶται ἀπὸ τὴν ἐπιτυχίαν τῆς ἐπεμβάσεως τῆς Ἑλλάδος.

68) Ἡ ἐπιτυχία τῆς ἐπεμβάσεως τῆς Ἑλλάδος ἐξαρτᾶται ἀπὸ τὴν ἐπιτυχίαν τῆς ἐπεμβάσεως τῶν Συμμάχων.

69) Ἡ ἐπιτυχία τῆς ἐπεμβάσεως τῶν Συμμάχων ἐξαρτᾶται ἀπὸ τὴν ἐπιτυχίαν τῆς ἐπεμβάσεως τῆς Ἑλλάδος.

70) Ἡ ἐπιτυχία τῆς ἐπεμβάσεως τῆς Ἑλλάδος ἐξαρτᾶται ἀπὸ τὴν ἐπιτυχίαν τῆς ἐπεμβάσεως τῶν Συμμάχων.

71) Ἡ ἐπιτυχία τῆς ἐπεμβάσεως τῶν Συμμάχων ἐξαρτᾶται ἀπὸ τὴν ἐπιτυχίαν τῆς ἐπεμβάσεως τῆς Ἑλλάδος.

72) Ἡ ἐπιτυχία τῆς ἐπεμβάσεως τῆς Ἑλλάδος ἐξαρτᾶται ἀπὸ τὴν ἐπιτυχίαν τῆς ἐπεμβάσεως τῶν Συμμάχων.

73) Ἡ ἐπιτυχία τῆς ἐπεμβάσεως τῶν Συμμάχων ἐξαρτᾶται ἀπὸ τὴν ἐπιτυχίαν τῆς ἐπεμβάσεως τῆς Ἑλλάδος.

74) Ἡ ἐπιτυχία τῆς ἐπεμβάσεως τῆς Ἑλλάδος ἐξαρτᾶται ἀπὸ τὴν ἐπιτυχίαν τῆς ἐπεμβάσεως τῶν Συμμάχων.

75) Ἡ ἐπιτυχία τῆς ἐπεμβάσεως τῶν Συμμάχων ἐξαρτᾶται ἀπὸ τὴν ἐπιτυχίαν τῆς ἐπεμβάσεως τῆς Ἑλλάδος.

76) Ἡ ἐπιτυχία τῆς ἐπεμβάσεως τῆς Ἑλλάδος ἐξαρτᾶται ἀπὸ τὴν ἐπιτυχίαν τῆς ἐπεμβάσεως τῶν Συμμάχων.

77) Ἡ ἐπιτυχία τῆς ἐπεμβάσεως τῶν Συμμάχων ἐξαρτᾶται ἀπὸ τὴν ἐπιτυχίαν τῆς ἐπεμβάσεως τῆς Ἑλλάδος.

78) Ἡ ἐπιτυχία τῆς ἐπεμβάσεως τῆς Ἑλλάδος ἐξαρτᾶται ἀπὸ τὴν ἐπιτυχίαν τῆς ἐπεμβάσεως τῶν Συμμάχων.

79) Ἡ ἐπιτυχία τῆς ἐπεμβάσεως τῶν Συμμάχων ἐξαρτᾶται ἀπὸ τὴν ἐπιτυχίαν τῆς ἐπεμβάσεως τῆς Ἑλλάδος.

80) Ἡ ἐπιτυχία τῆς ἐπεμβάσεως τῆς Ἑλλάδος ἐξαρτᾶται ἀπὸ τὴν ἐπιτυχίαν τῆς ἐπεμβάσεως τῶν Συμμάχων.

81) Ἡ ἐπιτυχία τῆς ἐπεμβάσεως τῶν Συμμάχων ἐξαρτᾶται ἀπὸ τὴν ἐπιτυχίαν τῆς ἐπεμβάσεως τῆς Ἑλλάδος.

82) Ἡ ἐπιτυχία τῆς ἐπεμβάσεως τῆς Ἑλλάδος ἐξαρτᾶται ἀπὸ τὴν ἐπιτυχίαν τῆς ἐπεμβάσεως τῶν Συμμάχων.

83) Ἡ ἐπιτυχία τῆς ἐπεμβάσεως τῶν Συμμάχων ἐξαρτᾶται ἀπὸ τὴν ἐπιτυχίαν τῆς ἐπεμβάσεως τῆς Ἑλλάδος.

84) Ἡ ἐπιτυχία τῆς ἐπεμβάσεως τῆς Ἑλλάδος ἐξαρτᾶται ἀπὸ τὴν ἐπιτυχίαν τῆς ἐπεμβάσεως τῶν Συμμάχων.

85) Ἡ ἐπιτυχία τῆς ἐπεμβάσεως τῶν Συμμάχων ἐξαρτᾶται ἀπὸ τὴν ἐπιτυχίαν τῆς ἐπεμβάσεως τῆς Ἑλλάδος.

86) Ἡ ἐπιτυχία τῆς ἐπεμβάσεως τῆς Ἑλλάδος ἐξαρτᾶται ἀπὸ τὴν ἐπιτυχίαν τῆς ἐπεμβάσεως τῶν Συμμάχων.

87) Ἡ ἐπιτυχία τῆς ἐπεμβάσεως τῶν Συμμάχων ἐξαρτᾶται ἀπὸ τὴν ἐπιτυχίαν τῆς ἐπεμβάσεως τῆς Ἑλλάδος.

88) Ἡ ἐπιτυχία τῆς ἐπεμβάσεως τῆς Ἑλλάδος ἐξαρτᾶται ἀπὸ τὴν ἐπιτυχίαν τῆς ἐπεμβάσεως τῶν Συμμάχων.

89) Ἡ ἐπιτυχία τῆς ἐπεμβάσεως τῶν Συμμάχων ἐξαρτᾶται ἀπὸ τὴν ἐπιτυχίαν τῆς ἐπεμβάσεως τῆς Ἑλλάδος.

90) Ἡ ἐπιτυχία τῆς ἐπεμβάσεως τῆς Ἑλλάδος ἐξαρτᾶται ἀπὸ τὴν ἐπιτυχίαν τῆς ἐπεμβάσεως τῶν Συμμάχων.

91) Ἡ ἐπιτυχία τῆς ἐπεμβάσεως τῶν Συμμάχων ἐξαρτᾶται ἀπὸ τὴν ἐπιτυχίαν τῆς ἐπεμβάσεως τῆς Ἑλλάδος.

92) Ἡ ἐπιτυχία τῆς ἐπεμβάσεως τῆς Ἑλλάδος ἐξαρτᾶται ἀπὸ τὴν ἐπιτυχίαν τῆς ἐπεμβάσεως τῶν Συμμάχων.

93) Ἡ ἐπιτυχία τῆς ἐπεμβάσεως τῶν Συμμάχων ἐξαρτᾶται ἀπὸ τὴν ἐπιτυχίαν τῆς ἐπεμβάσεως τῆς Ἑλλάδος.

94) Ἡ ἐπιτυχία τῆς ἐπεμβάσεως τῆς Ἑλλάδος ἐξαρτᾶται ἀπὸ τὴν ἐπιτυχίαν τῆς ἐπεμβάσεως τῶν Συμμάχων.

95) Ἡ ἐπιτυχία τῆς ἐπεμβάσεως τῶν Συμμάχων ἐξαρτᾶται ἀπὸ τὴν ἐπιτυχίαν τῆς ἐπεμβάσεως τῆς Ἑλλάδος.

96) Ἡ ἐπιτυχία τῆς ἐπεμβάσεως τῆς Ἑλλάδος ἐξαρτᾶται ἀπὸ τὴν ἐπιτυχίαν τῆς ἐπεμβάσεως τῶν Συμμάχων.

97) Ἡ ἐπιτυχία τῆς ἐπεμβάσεως τῶν Συμμάχων ἐξαρτᾶται ἀπὸ τὴν ἐπιτυχίαν τῆς ἐπεμβάσεως τῆς Ἑλλάδος.

98) Ἡ ἐπιτυχία τῆς ἐπεμβάσεως τῆς Ἑλλάδος ἐξαρτᾶται ἀπὸ τὴν ἐπιτυχίαν τῆς ἐπεμβάσεως τῶν Συμμάχων.

99) Ἡ ἐπιτυχία τῆς ἐπεμβάσεως τῶν Συμμάχων ἐξαρτᾶται ἀπὸ τὴν ἐπιτυχίαν τῆς ἐπεμβάσεως τῆς Ἑλλάδος.

100) Ἡ ἐπιτυχία τῆς ἐπεμβάσεως τῆς Ἑλλάδος ἐξαρτᾶται ἀπὸ τὴν ἐπιτυχίαν τῆς ἐπεμβάσεως τῶν Συμμάχων.

101) Ἡ ἐπιτυχία τῆς ἐπεμβάσεως τῶν Συμμάχων ἐξαρτᾶται ἀπὸ τὴν ἐπιτυχίαν τῆς ἐπεμβάσεως τῆς Ἑλλάδος.

102) Ἡ ἐπιτυχία τῆς ἐπεμβάσεως τῆς Ἑλλάδος ἐξαρτᾶται ἀπὸ τὴν ἐπιτυχίαν τῆς ἐπεμβάσεως τῶν Συμμάχων.

103) Ἡ ἐπιτυχία τῆς ἐπεμβάσεως τῶν Συμμάχων ἐξαρτᾶται ἀπὸ τὴν ἐπιτυχίαν τῆς ἐπεμβάσεως τῆς Ἑλλάδος.

104) Ἡ ἐπιτυχία τῆς ἐπεμβάσεως τῆς Ἑλλάδος ἐξαρτᾶται ἀπὸ τὴν ἐπιτυχίαν τῆς ἐπεμβάσεως τῶν Συμμάχων.

105) Ἡ ἐπιτυχία τῆς ἐπεμβάσεως τῶν Συμμάχων ἐξαρτᾶται ἀπὸ τὴν ἐπιτυχίαν τῆς ἐπεμβάσεως τῆς Ἑλλάδος.

106) Ἡ ἐπιτυχία τῆς ἐπεμβάσεως τῆς Ἑλλάδος ἐξαρτᾶται ἀπὸ τὴν ἐπιτυχίαν τῆς ἐπεμβάσεως τῶν Συμμάχων.

107) Ἡ ἐπιτυχία τῆς ἐπεμβάσεως τῶν Συμμάχων ἐξαρτᾶται ἀπὸ τὴν ἐπιτυχίαν τῆς ἐπεμβάσεως τῆς Ἑλλάδος.

108) Ἡ ἐπιτυχία τῆς ἐπεμβάσεως τῆς Ἑλλάδος ἐξαρτᾶται ἀπὸ τὴν ἐπιτυχίαν τῆς ἐπεμβάσεως τῶν Συμμάχων.

109) Ἡ ἐπιτυχία τῆς ἐπεμβάσεως τῶν Συμμάχων ἐξαρτᾶται ἀπὸ τὴν ἐπιτυχίαν τῆς ἐπεμβάσεως τῆς Ἑλλάδος.

110) Ἡ ἐπιτυχία τῆς ἐπεμβάσεως τῆς Ἑλλάδος ἐξαρτᾶται ἀπὸ τὴν ἐπιτυχίαν τῆς ἐπεμβάσεως τῶν Συμμάχων.

111) Ἡ ἐπιτυχία τῆς ἐπεμβάσεως τῶν Συμμάχων ἐξαρτᾶται ἀπὸ τὴν ἐπιτυχίαν τῆς ἐπεμβάσεως τῆς Ἑλλάδος.

112) Ἡ ἐπιτυχία τῆς ἐπεμβάσεως τῆς Ἑλλάδος ἐξαρτᾶται ἀπὸ τὴν ἐπιτυχίαν τῆς ἐπεμβάσεως τῶν Συμμάχων.

113) Ἡ ἐπιτυχία τῆς ἐπεμβάσεως τῶν Συμμάχων ἐξαρτᾶται ἀπὸ τὴν ἐπιτυχίαν τῆς ἐπεμβάσεως τῆς Ἑλλάδος.

114) Ἡ ἐπιτυχία τῆς ἐπεμβάσεως τῆς Ἑλλάδος ἐξαρτᾶται ἀπὸ τὴν ἐπιτυχίαν τῆς ἐπεμβάσεως τῶν Συμμάχων.

115) Ἡ ἐπιτυχία τῆς ἐπεμβάσεως τῶν Συμμάχων ἐξαρτᾶται ἀπὸ τὴν ἐπιτυχίαν τῆς ἐπεμβάσεως τῆς Ἑλλάδος.

116) Ἡ ἐπιτυχία τῆς ἐπεμβάσεως τῆς Ἑλλάδος ἐξαρτᾶται ἀπὸ τὴν ἐπιτυχίαν τῆς ἐπεμβάσεως τῶν Συμμάχων.

117) Ἡ ἐπιτυχία τῆς ἐπεμβάσεως τῶν Συμμάχων ἐξαρτᾶται ἀπὸ τὴν ἐπιτυχίαν τῆς ἐπεμβάσεως τῆς Ἑλλάδος.

118) Ἡ ἐπιτυχία τῆς ἐπεμβάσεως τῆς Ἑλλάδος ἐξαρτᾶται ἀπὸ τὴν ἐπιτυχίαν τῆς ἐπεμβάσεως τῶν Συμμάχων.

119) Ἡ ἐπιτυχία τῆς ἐπεμβάσεως τῶν Συμμάχων ἐξαρτᾶται ἀπὸ τὴν ἐπιτυχίαν τῆς ἐπεμβάσεως τῆς Ἑλλάδος.

120) Ἡ ἐπιτυχία τῆς ἐπεμβάσεως τῆς Ἑλλάδος ἐξαρτᾶται ἀπὸ τὴν ἐπιτυχίαν τῆς ἐπεμβάσεως τῶν Συμμάχων.

121) Ἡ ἐπιτυχία τῆς ἐπεμβάσεως τῶν Συμμάχων ἐξαρτᾶται ἀπὸ τὴν ἐπιτυχίαν τῆς ἐπεμβάσεως τῆς Ἑλλάδος.

122) Ἡ ἐπιτυχία τῆς ἐπεμβάσεως τῆς Ἑλλάδος ἐξαρτᾶται ἀπὸ τὴν ἐπιτυχίαν τῆς ἐπεμβάσεως τῶν Συμμάχων.

123) Ἡ ἐπιτυχία τῆς ἐπεμβάσεως τῶν Συμμάχων ἐξαρτᾶται ἀπὸ τὴν ἐπιτυχίαν τῆς ἐπεμβάσεως τῆς Ἑλλάδος.

124) Ἡ ἐπιτυχία τῆς ἐπεμβάσεως τῆς Ἑλλάδος ἐξαρτᾶται ἀπὸ τὴν ἐπιτυχίαν τῆς ἐπεμβάσεως τῶν Συμμάχων.

125) Ἡ ἐπιτυχία τῆς ἐπεμβάσεως τῶν Συμμάχων ἐξαρτᾶται ἀπὸ τὴν ἐπιτυχίαν τῆς ἐπεμβάσεως τῆς Ἑλλάδος.

126) Ἡ ἐπιτυχία τῆς ἐπεμβάσεως τῆς Ἑλλάδος ἐξαρτᾶται ἀπὸ τὴν ἐπιτυχίαν τῆς ἐπεμβάσεως τῶν Συμμάχων.

127) Ἡ ἐπιτυχία τῆς ἐπεμβάσεως τῶν Συμμάχων ἐξαρτᾶται ἀπὸ τὴν ἐπιτυχίαν τῆς ἐπεμβάσεως τῆς Ἑλλάδος.

128) Ἡ ἐπιτυχία τῆς ἐπεμβάσεως τῆς Ἑλλάδος ἐξαρτᾶται ἀπὸ τὴν ἐπιτυχίαν τῆς ἐπεμβάσεως τῶν Συμμάχων.

129) Ἡ ἐπιτυχία τῆς ἐπεμβάσεως τῶν Συμμάχων ἐξαρτᾶται ἀπὸ τὴν ἐπιτυχίαν τῆς ἐπεμβάσεως τῆς Ἑλλάδος.

130) Ἡ ἐπιτυχία τῆς ἐπεμβάσεως τῆς Ἑλλάδος ἐξαρτᾶται ἀπὸ τὴν ἐπιτυχίαν τῆς ἐπεμβάσεως τῶν Συμμάχων.

131) Ἡ ἐπιτυχία τῆς ἐπεμβάσεως τῶν Συμμάχων ἐξαρτᾶται ἀπὸ τὴν ἐπιτυχίαν τῆς ἐπεμβάσεως τῆς Ἑλλάδος.

132) Ἡ ἐπιτυχία τῆς ἐπεμβάσεως τῆς Ἑλλάδος ἐξαρτᾶται ἀπὸ τὴν ἐπιτυχίαν τῆς ἐπεμβάσεως τῶν Συμμάχων.

133) Ἡ ἐπιτυχία τῆς ἐπεμβάσεως τῶν Συμμάχων ἐξαρτᾶται ἀπὸ τὴν ἐπιτυχίαν τῆς ἐπεμβάσεως τῆς Ἑλλάδος.

134) Ἡ ἐπιτυχία τῆς ἐπεμβάσεως τῆς Ἑλλάδος ἐξαρτᾶται ἀπὸ τὴν ἐπιτυχίαν τῆς ἐπεμβάσεως τῶν Συμμάχων.

135) Ἡ ἐπιτυχία τῆς ἐπεμβάσεως τῶν Συμμάχων ἐξαρτᾶται ἀπὸ τὴν ἐπιτυχίαν τῆς ἐπεμβάσεως τῆς Ἑλλάδος.

136) Ἡ ἐπιτυχία τῆς ἐπεμβάσεως τῆς Ἑλλάδος ἐξαρτᾶται ἀπὸ τὴν ἐπιτυχίαν τῆς ἐπεμβάσεως τῶν Συμμάχων.

137) Ἡ ἐπιτυχία τῆς ἐπεμβάσεως τῶν Συμμάχων ἐξαρτᾶται ἀπὸ τὴν ἐπιτυχίαν τῆς ἐπεμβάσεως τῆς Ἑλλάδος.

138) Ἡ ἐπιτυχία τῆς ἐπεμβάσεως τῆς Ἑλλάδος ἐξαρτᾶται ἀπὸ τὴν ἐπιτυχίαν τῆς ἐπεμβάσεως τῶν Συμμάχων.

139) Ἡ ἐπιτυχία τῆς ἐπεμβάσεως τῶν Συμμάχων ἐξαρτᾶται ἀπὸ τὴν ἐπιτυχίαν τῆς ἐπεμβάσεως τῆς Ἑλλάδος.

140) Ἡ ἐπιτυχία τῆς ἐπεμβάσεως τῆς Ἑλλάδος ἐξαρτᾶται ἀπὸ τὴν ἐπιτυχίαν τῆς ἐπεμβάσεως τῶν Συμμάχων.

141) Ἡ ἐπιτυχία τῆς ἐπεμβάσεως τῶν Συμμάχων ἐξαρτᾶται ἀπὸ τὴν ἐπιτυχίαν τῆς ἐπεμβάσεως τῆς Ἑλλάδος.

142) Ἡ ἐπιτυχία τῆς ἐπεμβάσεως τῆς Ἑλλάδος ἐξαρτᾶται ἀπὸ τὴν ἐπιτυχίαν τῆς ἐπεμβάσεως τῶν Συμμάχων.

143) Ἡ ἐπιτυχία τῆς ἐπεμβάσεως τῶν Συμμάχων ἐξαρτᾶται ἀπὸ τὴν ἐπιτυχίαν τῆς ἐπεμβάσεως τῆς Ἑλλάδος.

144) Ἡ ἐπιτυχία τῆς ἐπεμβάσεως τῆς Ἑλλάδος ἐξαρτᾶται ἀπὸ τὴν ἐπιτυχίαν τῆς ἐπεμβάσεως τῶν Συμμάχων.

145) Ἡ ἐπιτυχία τῆς ἐπεμβάσεως τῶν Συμμάχων ἐξαρτᾶται ἀπὸ τὴν ἐπιτυχίαν τῆς ἐπεμβάσεως τῆς Ἑλλάδος.

146) Ἡ ἐπιτυχία τῆς ἐπεμβάσεως τῆς Ἑλλάδος ἐξαρτᾶται ἀπὸ τὴν ἐπιτυχίαν τῆς ἐπεμβάσεως τῶν Συμμάχων.

147) Ἡ ἐπιτυχία τῆς ἐπεμβάσεως τῶν Συμμάχων ἐξαρτᾶται ἀπὸ τὴν ἐπιτυχίαν τῆς ἐπε

ΓΙΑ ΤΗΝ
ΑΝΔΡΙΚΗ ΜΟΔΑ

Δ΄ΦΟΙ ΛΑΜΠΡΟΠΟΥΛΟΙ

ΜΕΓΑΛΑΙ ΕΚΠΤΩΣΕΙΣ
ΣΤΟΥ ΣΑΚΚΗ
17 ὁδὸς Εὐαγγελιστρίας 17
ΑΠΟ ΤΗΣ ΔΕΥΤΕΡΑΣ 10 ΙΟΥΝΙΟΥ

Κοῖλα ντὲ σὶν ἐγγύησι προτίστης ποιότητος		Δρ.	95.—
Κοῖλα ντὲ σὶν ἐξαιρετικὰ μεγάλη ὀκοζόν		»	65.—
Φουλάρια ἐγγυημένα πράτης ποιότητος	τῶν Δρ. 70	»	55.—
Μαρόκιν ὁλοπέτρα	» » 170	»	105.—
Κοῖλα ντὲ σὶν φανταζί	» » 140	»	90.—
Ζακζὲτ μεταξωτὸ φανταζί	» » 120	»	75.—
Ζακζὲτ βαμβακομάλλινο	» » 60	»	35.—
Ἐσαρπ βαμβακερὸ	» » 25	»	14.—
Ἐσαρπ βαμβακερὸ φανταζί	» » 25	»	14.—
Τσάπκα Ἑλβετικὴ	» » 12	»	8.—
Βουκάλες θερμὸς φορδὲ	» » 25	»	12.—
Χωρδὲς φτιάλια	» » 12	»	7.50

ΜΕΓΑΛΗ ΣΥΛΛΟΓΗ ΜΕΤΑΞΩΤΩΝ ΔΙΑ
ΠΑΛΤΑ ΚΑΙ ΦΟΡΕΜΑΤΑ

ΤΟ SERODAUSSE
τοῦ καθηγητοῦ Η. BUSQUET τῶν Παρισίων ἐνεργεῖ ἀσφαλῶς καὶ ἀπανωθρώπως τὴν πνευμονικὴν καὶ φυματικὴν εὐαίσθητον εἰς πάντα ἡλικιωμένον.
Δείγματα εἰς τὴν διάθεσιν τῶν κ.κ. ἰατρῶν παρὰ τοὺς Ἐνιαυτὸς Ἀντιπροσώπους κ. κ.
ΖΩΓΡΑΦΩ ΒΑΚΗ & Σ[ΙΑ]
ΑΘΗΝΑΙ-ΑΘΗΝΑΣ 51

ΒΡΕΤΤΑΝΟ-ΓΑΛΛΙΚΗ ΤΡΑΠΕΖΑ ΠΡΟΕΞΟΦΛΗΣΕΩΣ ΑΤΔ
BRITISH-FRENCH DISCOUNT L[TD]
ΕΔΡΑ ΕΝ ΛΟΝΔΙΝΩ — ΚΑΤΑΣΤΗΜΑ ΕΝ ΠΑΡΙΣΙΟΙΣ
123, OLD BROAD STREET E. C. 2 — 7, RUE MAYERBEER (IXe)
ΚΑΤΑΣΤΗΜΑ ΕΝ ΑΘΗΝΑΙΣ
ΛΕΩΦΟΡΟΣ ΠΑΝΕΠΙΣΤΗΜΙΟΥ 26
Τηλεγραφικὴ Διεύθυνσις: BIFREDBANK — Τηλέφωνον ἀρ. 1—42 καὶ ἀρ. 1—68
ΠΑΣΑΙ ΑΙΚΤΥΟΝ ΑΝΤΑΛΛΑΚΤΙΚΩΝ ΕΝ ΤΟ ΕΣΩΤΕΡΙΚΟ ΚΑΙ ΤΟ ΕΞΩΤΕΡΙΚΟ
Προεξοφλήσεις—Δάνεια ἐπὶ ἐνεχύρῳ χρεωγράφων καὶ ἐμπορευμάτων—Συνάλλαγμα—Ἀγορὰ καὶ πώλησις χρεωγράφων καὶ πάσης φύσεως τραπεζιτικὴ ἐργασία.
ΚΑΤΑΘΕΣΕΙΣ ΕΙΣ ΔΡΑΧΜΑΣ ΚΑΙ ΣΥΝΑΛΛΑΓΜΑ
ΕΠΙ ΕΣΩΤΕΡΙΚΟΥ ΕΝ ΟΨΕΙ ΚΑΙ ΕΠΙ ΠΡΟΘΕΣΜΙΑ
ΤΑΜΙΕΥΤΗΡΙΟΝ ΜΕΧΡΙ ΔΡΑΧ. 100.000 5 ο/ο
—Ἐνάρξις ἐργασιῶν Δευτέρα 11 Ἰουνίου 1928—

ΔΙΟΝΥΣΟΣ (ΑΤΤΙΚΗΣ)
ΞΕΝΟΔΟΧΕΙΑ ΠΑΠΑΝΙΚΟΛΑΟΥ
Ἐντὸς νεωσυφάτου Δάσους Ὑμηττοῦ
ΛΕΙΤΟΥΡΓΟΥΝΤΑ ΟΛΟΝ ΤΟ ΕΤΟΣ

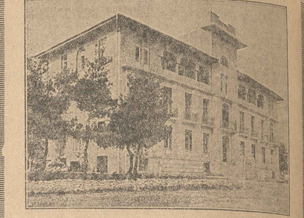

ΔΩΜΑΤΙΑ (μὲ βάνιο τοὺς κανόνας τῆς ὑγιεινῆς) ΜΕΤΑ ΤΡΟΦΗΣ (pension). ΔΩΜΑΤΙΑ ΑΠ' ΟΙΚΟ ΓΕΝΕΙΑΣ. ΚΕΝΤΡΙΚΗ ΘΕΡΜΑΣΙΣ. ΛΟΥΤΡΑ. ΕΓΚΑΤΑΣΤΑΣΙΣ ΘΕΡΜΟΥ καὶ ΨΥΧΡΟΥ ΛΟΥΤΡΟΣ. ΗΛΕΚΤΡΟΦΩΤΙΣΜΟΣ ΑΠΑΕΤΟΣ. ΣΥΓΚΟΙΝΩΝΙΑ: Λίγες ὧρες ἀπὸ Ἀθηνῶν. ΤΗΛΕΦΩΝΑ Ἀ: Ἀκαδημίας 809. Τηλέφωνον 32-96.

ΤΡΑΠΕΖΑ ΧΙΟΥ
ΑΝΩΝΥΜΟΣ ΕΤΑΙΡΕΙΑ
ΥΠΟΚΑΤΑΣΤΗΜΑ ΕΝ ΧΙΩ
ΚΑΤΑΘΕΣΕΙΣ — εἰς Δραχμὰς καὶ ξένον Συνάλλαγμα — 5 ο/ο — ΤΑΜΙΕΥΤΗΡΙΟΝ 6 ο/ο
ΘΗΣΑΥΡΟΦΥΛΑΚΙΟΝ — Ἐνοικιάζονται χρηματοκιβώτια ἀπὸ 150 δρ. καὶ ἄνω ἐτησίως
ΑΝΟΙΚΤΟΝ: 8 1)2—1 ΚΑΙ 4—8 καθημερινῶς, ὁς καὶ τὰ ἀπογεύματα τῆς Τετάρτης καὶ τοῦ Σαββάτου

ΔΗΜΟΣΘΕΝΗΣ ΠΟΥΡΗΣ
1868
ΠΕΙΡΑΙΕΥΣ

ΦΩΤΙΣΜΟΣ ΟΙΚΟΝΟΜΙΚΟΣ
Τὸ καθαρώτερον καὶ οἰκονομικώτερον λάδωμα μὲ ΔΕΥΚΟΝ ἐν ἑνὶ ἑκατομμυρίῳ κατοίκοις. Ἐπιτυγχάνει ἐξοικονόμησιν ἕως 50 ο/ο. Ἐπιβάλλεται ἡ ἀντικατάστασις τῶν παλαιῶν λαμπτήρων ἀπὸ τὸν νέον τύπον ΔΕΥΚΟΝ. Ἀπαιτεῖται μόνον ἕνας λαμπτὴρ ΔΕΥΚΟΝ ἀντὶ δύο ἢ τριῶν τῶν παλαιῶν. Ἐπιτυγχάνει ἐξοικονόμησιν ἕως 50 ο/ο. Ἐπιβάλλεται ἡ ἀντικατάστασις τῶν παλαιῶν λαμπτήρων ἀπὸ τὸν νέον τύπον ΔΕΥΚΟΝ. Ἀπαιτεῖται μόνον ἕνας λαμπτὴρ ΔΕΥΚΟΝ ἀντὶ δύο ἢ τριῶν τῶν παλαιῶν. Ἐπιτυγχάνει ἐξοικονόμησιν ἕως 50 ο/ο.
ΔΕΥΚΟΝ
ΔΙΑ ΤΟΥΣ ΕΙΣΑΓΩΓΕΙΣ ΤΗΣ ΕΛΛΑΔΟΣ
ΔΗΜΗΤΡΙΟΣ ΚΑΡΑΜΑΝΛΗΣ
ΟΔΟΣ ΑΙΟΛΟΥ 100 ΑΘΗΝΑΙ
ΖΗΤΟΥΝΤΑΙ ΔΡΑΣΤΗΡΙΟΙ ΠΡΑΚΤΟΡΕΣ

ΙΑΤΡΙΚΑ ΛΟΥΤΡΑ ΔΑΜΒΕΡΓΗ
ΚΑΘΗΓΗΤΟΥ
Ὅλων τῶν σημερινῶν τῆς Ἑλλάδος καὶ τῶν κυριωτέρων τῆς Εὐρώπης. Χρῆσις κατ' εἶδος. Ἐνεργεῖα ἀσφαλῆ. Συντήρησις ἐπὶ πέντε ἔτη. Ἐπιστημονικὴ ἐξυπηρέτησις ἀσθενῶν ὑπὸ τοῦ σήμ. «ΥΕΤΟ» γνωστοποιεῖται ὅτι ἀνέλαβε τὴν ἐργασίαν παραγωγῆς ὁποιωνδήποτε ἀναψυκτικῶν καὶ πάσης φύσεως τροπεζιτικὴ ἐργασία.
ΦΑΡΜΑΚΕΙΟΝ Α. Κ. ΔΑΜΒΕΡΓΗ ΠΑΝΕΠΙΣΤΗΜΙΟΥ 51—ΑΠΟΦΕΥΓΕΤΕ ΤΑΣ ΑΠΟΜΙΜΗΣΕΙΣ

RABAIS
ΚΑΤΑΣΤΗΜΑ
Δ. Μ. ΘΕΟΛΟΓΙΤΟΥ & Σ[ΙΑ]
ΕΥΑΓΓΕΛΙΣΤΡΙΑΣ 7
ΑΠΟ ΔΕΥΤΕΡΑΣ 11 ΙΟΥΝΙΟΥ ΜΕΧΡΙ ΤΕΛΟΥΣ ΙΟΥΝΙΟΥ
ΜΕΓΑΛΑΙ ΕΚΠΤΩΣΕΙΣ

ΓΝΩΣΤΟΠΟΙΗΣΙΣ
Διαλυθείσης τῆς ἐν Πειραιεῖ ἑταιρίας μεταξὺ τῶν κ. κ. ΓΕΩΡΓΙΟΥ ΑΡΓΥΡΙΟΥ ἐμπόρου καὶ ΙΩΑΝΝΟΥ ΑΠΟΣΤΟΛΑΚΗ ἐργοστασιάρχου ὑποδημοποιίας ὑπὸ τὸ σῆμα «ΥΕΤΟ» γνωστοποιεῖ, ὅτι δεῖλο ἐξακολουθήσει τὴν ἐργασίαν παραγωγῆς ὑποδημάτων μου ὑπὸ τὸ σῆμα.
FACTO
πωλῶν ταῦτα ἐν ΑΘΗΝΑΙΣ εἰς τὰ ἐπὶ τῆς ὁδοῦ
FACTO
ΣΤΑΔΙΟΥ καταστήματα τῶν κ. κ.
1) Γ. Ταξῆ, Β. Κατσίγγη, Κ. Κωστοπούλου
2) Σδρόλια καὶ Τσουκοπούλου
3) Η. Γεωργαντζόγλου
4) Γιαννοπούλου
Ἐν Πειραιεῖ δὲ εἰς τὸ Κεντρικὸν Ἐργοστάσιόν μου Νέαν Κοσσὰν 18
Μετὰ τιμῆς
Ι. ΑΠΟΣΤΟΛΑΚΗΣ

ΜΕΤΑΞΩΤΑ «ΧΡΥΣΑΛΛΙΔΟΣ»
ΜΕΤΑΞΟΥΦΑΝΤΟΥΡΓΕΙΟΝ Η «ΧΡΥΣΑΛΛΙΣ»
ΣΤΥΛ. Η. ΠΑΠΑΔΟΠΟΥΛΟΥ Α. Ε.
ΕΡΓΟΣΤΑΣΙΑ ΕΝ ΠΟΔΟΝΙΦΤΗ ΚΑΙ Ν. ΦΑΛΗΡΟΥ — ΚΕΦ. ΔΡΧ. 50.000.000
Ζητήσατε τὰ φημισμένα ΜΕΤΑΞΩΤΑ «ΧΡΥΣΑΛΛΙΔΟΣ» ἀπὸ τὰ καλύτερα Καταστήματα Ἀθηνῶν, Πειραιῶς καὶ Ἐπαρχίων.
Μαρμελάτες. Τυριά. Κονσέρβες. Κρὲμ-γκὲζ. Κρὲμ-σόλ. Σκαρπὲ. Παπλίν κλπ. φέροντα εἰς τὰς ταφὰς ΜΕΤΑΞΩΤΑ «ΧΡΥΣΑΛΛΙΔΟΣ» Α. Ε. πρὸς διάκρισιν τῆς γνησιότητός των.

ΜΙΚΡΑΙ ΑΓΓΕΛΙΑΙ

ΠΩΛΟΥΝΤΑΙ
ΠΩΛΕΙΤΑΙ Λύρα ἀναμφιβόλως καὶ γένους Δανουᾶ (DOG GEANE) θήλεως ἐτῶν 5. Πληροφορεῖται Λυσιτέλεια 18.
ΠΩΛΕΙΤΑΙ ἀλεξήνεμον παρὰ τὸ ἀπὸτ Κάνιγγος εἰς τιμὴν εὐκαιρίας. Πληροφορεῖ Σολωμοῦ 7.

ΕΝΟΙΚΙΑΖΟΝΤΑΙ
ΕΝΟΙΚΙΑΖΕΤΑΙ παραθαλάσσιον δίπατον ἰσόγειον κατάστημα διατάξεων Μὴ 11 μέτρων ἐπὶ τῆς Ὁδοῦ Πειραιῶς ἐν τῷ Πειραιεῖ. Πληροφορεῖται παρὰ τὸ διαγώνιον κ. Χ. Χουτέρη, Σπανὸ Πειραιεῖ, Τηλ. 11—2 καθ' ἑσπέραν.
ΕΝΟΙΚΙΑΖΕΤΑΙ ἀπὸ 1 Σεπτεμβρίου ἐν τῇ ἕδρᾳ τῆς Λεωφ. Κηφισίας ἐν ἀρ. 2 οἰκίαν Πεσμαζόγλου ἀποτελεῖ διπλοῦν ἐπὶ 14 δωματίων, καὶ λουτρὸν ἐρειδόμ. ἐν δύο ὀροφέσεις ἐπὶ τῆς ὁδοῦ Κηφισίας καὶ τῆς ὁδοῦ Ραιδεστοῦ Κλίνου.
Πληροφορεῖται παρὰ τὸ διαγώνιον κ. Χ. Χουτέρη, Σπανὸ Πειραιεῖ, Τηλ. 11—2 κ.π.μ. καθ' ἑσπέραν.
ΕΝΟΙΚΙΑΖΕΤΑΙ ἐπιπλωμένον κατάστημα ἐν τῇ Σπανὸ Πειραιεῖ ἐν ἀρ. 7 ἐπὶ τῆς ὁδοῦ Κηφισίας ἐν τῷ χωρῷ τοῦ Βασιλικοῦ Κλίνου.
Πληροφορεῖται παρὰ τὸ διαγώνιον κ. Χ. Χουτέρη, Σπανὸ Πειραιεῖ, Τηλ. 11—2 κ.π.μ. καθ' ἑσπέραν.
ΕΝΟΙΚΙΑΖΕΤΑΙ μέρη κατάστασις ἐπὶ τῆς Ὁδοῦ Πατησίων ἐν ἀρ. 2

ΠΡΩΪΑ ΩΡΑ 5Η

ΠΡΩΤΟΦΑΝΗ ΕΠΕΙΣΟΔΙΑ ΕΙΣ ΤΗΝ ΣΕΡΒΙΚΗΝ ΒΟΥΛΗΝ

Η ΦΡΟΥΡΑ ΕΚΔΙΩΚΕΙ ΒΙΑΙΩΣ ΤΟΥΣ ΑΠΟΚΛΕΙΣΘΕΝΤΑΣ ΒΟΥΛΕΥΤΑΣ

ΒΕΛΙΓΡΑΔΙΟΝ, 9. (Τοῦ ἀνταποκριτοῦ μας)— Ἡ σημερινὴ συνεδρίασις τῆς Σκουψίνας ὑπῆρξεν ἡ περισσότερον θορυβώδης ἐλῶν τῶν μέχρι τοῦδε συνεδριάσεων καὶ μοναδικὴ εἰς τὰ κοινοβουλευτικὰ χρονικὰ τῆς Σερβίας. Διὰ χθεσινῆς ἀποφάσεως τῆς κυβερνητικῆς πλειοψηφίας ἀπεκλείσθησαν διὰ τρεῖς συνεδριάσεις ὀκτὼ Σέρβοι καὶ Κροάται βουλευταὶ τῆς ἀντιπολιτεύσεως, οἱ κ. κ. Ντραγκισεβίτς, Κράγιατς, Γκέρλιτς, Μασέτροβιτς, Μπατσίνιτς, Γέλατσιτς, Τευπαονανίνε καὶ Κοκάνοβιτς.

Παρὰ τὸν ἀποκλεισμὸν τῶν τέσσαρες ἐκ τῶν ἐν λόγῳ βουλευτῶν κατὰ τὴν σημερινὴν συνεδρίασιν προσῆλθον καὶ κατέλαβον τὰς συνήθεις θέσεις των ἐντὸς τῆς αἰθούσης τῆς Σκουψίνας. Ἡ ἀντιπολίτευσις ἤρχισε τὴν κωλυσιεργίαν κατὰ τῆς κυβερνήσεως. Ὁ πρόεδρος τῆς Σκουψίνας προτεῦ αὐτὴ εἰσέλθῃ εἰς τὴν ἡμερησίαν διάταξιν ἐκάλεσε τοὺς ἀποκλεισθέντας νὰ ἐγκαταλείψουν τὴν ἕδραν των. Οὗτοι παρέμειναν εἰς τὰς θέσεις των. Ἀκολούθως διὰ νὰ δώσῃ καιρὸν εἰς τοὺς ἀποβληθέντας νὰ φύγουν ἐζήτησε τὴν γνώμην τῆς Βουλῆς. Οἱ ἀποβληθέντες ὅμως ἐπέμενον νὰ μένουν εἰς τὰς θέσεις των.

ΔΙΑΤΑΣΣΕΤΑΙ ΒΙΑΙΑ ΕΞΩΣΙΣ

Τότε ὁ Πρόεδρος ἐκάλεσε τὸν διευκητὴν τοῦ εἰς τὴν Βουλὴν στρατιωτικοῦ ἀποσπάσματος. Οὗτος ἐζήτησε κατ' ἀρχὰς διὰ νευθεσιῶν νὰ πείσῃ τοὺς βουλευτὰς ὅπως ἡσύχως ἐγκαταλείψουν τὴν αἴθουσαν. Ἐπειδὴ ὅμως αὐτοὶ ἐπέμενον ἐκάλεσε τοὺς ἄνδρας τῆς φρουρᾶς τῆς Σκουψίνας, ταυτοχρόνως δὲ διέταξε τὴν ἐκκένωσιν τῶν θεωρίων καὶ τοῦ θεωρείου τῶν δημοσιογράφων.

ΕΠΑΚΟΛΟΥΘΕΙ ΠΑΝΔΑΙΜΟΝΙΟΝ

Τότε ἡ ἀντιπολίτευσις ἤρχισε δαιμονιωδῶς νὰ θορυβῇ. Ἐπηκολούθησε πανδαιμόνιον. Οἱ βουλευταὶ ἤρχισαν νὰ κραυγάζουν: «Κάτω ἡ αἱματηρὰ κυβέρνησις», «Ζήτω ἡ ἐλευθερία τοῦ λαοῦ». Οἱ βουλευταὶ ἤρχισαν νὰ ψάλλουν τὸν ἐθνικὸν ὕμνον. Οἱ ἄνδρες τῆς φρουρᾶς συλλαμβάνουν τοὺς βουλευτὰς καὶ φέροντες αὐτοὺς ἐπὶ τῶν χειρῶν τοὺς ἐκβάλουν τῆς αἰθούσης. "Οταν ἠθέλησαν νὰ κάμουν τὸ ἴδιον καὶ εἰς τὸν βουλευτὴν Κοκάνοβιτς οἱ ἄλλοι ἀγρέται βουλευταὶ τῆς Σερβίας τὸν ἐκύκλωσαν καὶ δὲν ἐπέτρεπον εἰς τοὺς στρατιώτας νὰ τὸν συλλάβουν. Συγχρόνως ἐπετέθησαν καὶ κατὰ τῆς ἀστυνομίας, ἡ ὁποία ἀφοῦ ἐκινητοποιήθη ὁλόκληρος μέλις καὶ μετὰ εἷας κατώρθωσε νὰ ἐκβάλῃ τοῦ κοινοβουλίου τὸν Κοκάνοβιτς. Ὁ Πρόεδρος τῆς Σκουψίνας ἀπεπειράθη νὰ συνεχίσῃ τὴν συνεδρίαν. Ἡ ἀντιπολίτευσις ὅμως ἤρχισε δαιμονιωδῶς νὰ θορυβῇ μένουν ὅταν ἐδέθη ὁ λόγος εἰς τὸν ἐκ τῶν ἀρχηγῶν τῆς ἀντιπολιτεύσεως κ. Πριμπιτσεβιτς. Οὗτος εἰς τὸν λόγον του ἐχαρακτήρισε τὴν σημερινὴν συνεδρίασιν ὡς «μαύρην ἡμέραν τοῦ γιουγκοσλαυϊκοῦ κοινοβουλευτισμοῦ» καὶ ἐπετέθη ἐναντίον τῆς κυβερνήσεως, ἡ ὁποία, εἶπεν, ἀφοῦ ἔστειλε τὴν ἀστυνομίαν νὰ δολοφονήσῃ τοὺς φοιτητὰς κάμνει τὸ ἴδιον καὶ τώρα ἐναντίον τῶν βουλευτῶν.

ΑΝΕΥΡΕΘΗ Η "ΙΤΑΛΙΑ,,

ΕΠΕΤΕΥΧΘΗ ΡΑΔΙΟΓΡΑΦΙΚΗ ΕΠΙΚΟΙΝΩΝΙΑ ΕΙΣ ΠΟΙΟΝ ΣΗΜΕΙΟΝ ΕΧΕΙ ΠΡΟΣΓΕΙΩΘΗ

ΠΑΡΙΣΙΟΙ, 9. (Πρακτ. Χαβᾶς).—Ὁ ραδιοτηλεγραφικὸς σταθμὸς τοῦ Κίγκσμπαίη παρεκάλεσε χθὲς περὶ ὥραν 20ὴν ὅλους τοὺς σταθμοὺς ἀσυρμάτου νὰ μὴ προβοῦν εἰς οἱανδήποτε ἐκπομπήν, διότι τὸ ἀτμόπλοιον «Πόλις τοῦ Μιλάνου» ἐπικοινωνεῖ ραδιοτηλεγραφικῶς μετὰ τοῦ πηδαλιουχουμένου «Ἰταλίας». Ὁ πλοίαρχος τοῦ ρηθέντος πλοίου ἀνεκοίνωσεν περὶ ὥραν 22 ὅτι ἐπικοινωνεῖ ἀπ' εὐθείας ραδιοτηλεγραφικῶς μὲ τὸ πηδαλιουχούμενον «Ἰταλία», τὸ ὁποῖον εὑρίσκεται μεταξὺ 80,81 μοιρῶν βορείου μήκους καὶ 25,30 ἀνατολικοῦ.

ΤΟ ΠΛΗΡΩΜΑ ΔΙΕΣΩΘΗ

ΠΑΡΙΣΙΟΙ, 9. (Πρακτορεῖον Χαβᾶς).—Κατὰ τηλεγράφημα ἐκ Κίνκσμπεϊ, τὸ ἀεροπλοῖον «Ἰτάλια» ἀπέστειλε ραδιογράφημα εἰς τὸ Ἰταλικὸν ἀτμόπλοιον «Πόλις τοῦ Μιλάνου», καθ' ὃ εὑρίσκεται εἰς 80.15' μοίραν βορείου μήκους καὶ 22 ἀνατολικοῦ πλάτους. Ἀνεκοίνωσε πρὸς τούτοις ὅτι ὅλα τὰ μέλη τοῦ πληρώματος τοῦ ἀεροπλοίου ζῶσι.

ΕΠΙΒΕΒΑΙΩΤΙΚΑΙ ΠΛΗΡΟΦΟΡΙΑΙ

ΠΑΡΙΣΙΟΙ, 9. (Πρακτορεῖον Χαβᾶς).—Τηλεγράφημα ἐκ Κίγκσμπεῦ ἀγγέλλει, ὅτι ἡ «Πόλις τοῦ Μιλάνου» ἀπέστειλε περὶ ὥραν 16ην νέον ραδιογράφημα, δι' οὗ καθορίζει ἐπακριβῶς τὴν θέσιν τοῦ πηδαλιουχουμένου «Ἰτάλια» εἰς 30 μοιρῶν βορείου πλάτους καὶ 28 ἀνατολικοῦ.

ΔΙΕΤΗΡΗΘΗ ΕΙΚΟΣΑΛΕΠΤΟΣ ΕΠΑΦΗ

ΡΩΜΗ, 9 (Τηλ)κῶς).—Εἰς τὰς σημερινὰς ἐφημερίδας δημοσιεύονται μακρὰ ραδιογραφήματα τοῦ ἀτμοπλοίου «Πόλις τοῦ Μιλάνου», τοῦ ἀναμένοντος εἰς Κίγκσμπαιη τὴν βάσιν τῆς «Ἰταλίας».

Ὁ ραδιογραφητὴς τοῦ ἀτμοπλοίου ἐλπίζει ὅτι διετήρησε χθὲς εἰκοσάλεπτον ἐπαφὴν μετὰ τοῦ στρατηγοῦ Νόμπιλε, ὅστις, ὡς ἐραδιογράφησεν, εὑρίσκεται περὶ τὰ 20 μόνον μίλλια βορείως τοῦ ἀκρωτηρίου Δέῖ Σμίθ, ἤτοι εἰς μικρὰν σχετικῶς ἀπόστασιν ἀπὸ τῆς Σπιτζβέργης.

Τὸ ραδιογράφημα τοῦ στρατηγοῦ Νόμπιλε ἤκουσαν καὶ δύο σταθμοὶ ραδιογραφικοὶ παρὰ τὴν πολικὴν περιοχήν. Ὁ εὐρισκόμενος εἰς Κίγκσμπαιη ἀεροπόρος Χόπου διετάχθη νὰ προσπαθήσῃ νὰ πλησιάσῃ πρὸς τὴν ὑποδειχθεῖσαν τοποθεσίαν, ὅπου θὰ κατευθυνθοῦν ἐπίσης ἑλκυθρα συρόμενα ἀπὸ ἐξηκσκημένους κύνας πρὸς παραλαβὴν τοῦ Νόμπιλε καὶ τῶν συνοδῶν του.

Ὁ πλοίαρχος τῆς «Πόλεως τοῦ Μιλάνου», καίτοι ὁ ἴδιος ἔχει πεποίθησιν περὶ τῆς γνησιότητος τοῦ χθὲς ληφθέντος ραδιογραφήματος, ἐζήτησε ραδιογραφικὰς καὶ μεταγενεστέρας διασαφήσεις, μεταξὺ δὲ τῶν ἄλλων λέγεται ὅτι ἐζήτησε καὶ τὸν ἀριθμὸν τοῦ μητρώου τοῦ ραδιογραφητοῦ τῆς «Ἰταλίας», οὕτως ὥστε νὰ ἐξακριβωθῇ ἀπολύτως ὅτι δὲν πρόκειται περί τινος φαρσὲρ περιπαίζοντος ἐκ τίνος σταθμοῦ τὴν ἀγωνίαν τῶν ἀναζητούντων τὸ ἰταλικὸν ἀερόπλοιον. Διὰ τοῦτο ὁ πλοίαρχος τῆς «Πόλεως τοῦ Μιλάνου» παρεκάλεσε τὸν βορειότατον ραδιογραφικὸν σταθμὸν τοῦ Ἁγίου Παύλου νὰ διαδιβάσῃ καὶ ἐκεῖνος ὅμοιον ραδιογράφημα, ἐπειδὴ ἐκεῖθεν ὁ Νόμπιλε θὰ ἀκούσῃ καλύτερον.

Αἱ ἐφημερίδες, εἰς ἐκτάκτους ἐκδόσεις, ἐδημοσίευσαν χθὲς τὴν νύκτα διαφόρους ὑποθέσεις, ἐκ τῶν ὁποίων ἀποδεικνύεται ἡ γνησιότης τοῦ ραδιογραφήματος, τὸ ὁποῖον ἐδέχθη ὁ ἀσύρματος τῆς «Πόλεως τοῦ Μιλάνου».

Κατὰ ραδιογράφημα ἐκ Μόσχας, κάποιος ἐρασιτέχνης ραδιογραφητὴς συνέλαβε χθὲς νέον ραδιογράφημα τοῦ Νόμπιλε, τὸ ὁποῖον, μεταξὺ συγκεχυμένων λέξεων, περιεῖχε καὶ τὴν λέξιν «Πάτερσον», ἡ ὁποία εἶνε τὸ ὄνομα μιᾶς τῶν νήσων τοῦ Ἀρχιπελάγους Φραγκίσκου Ἰωσήφ.

ΑΙ ΔΙΕΞΑΓΟΜΕΝΑΙ ΣΥΝΕΝΝΟΗΣΕΙΣ ΔΙΑ ΤΟ ΠΡΟΤΙΜΗΤΕΟΝ ΕΚΛΟΓΙΚΟΝ ΣΥΣΤΗΜΑ

ΣΥΣΤΑΣΕΙΣ ΤΟΥ κ. ΒΕΝΙΖΕΛΟΥ ΠΡΟΣ ΦΙΛΟΥΣ ΤΟΥ

ΤΟ ΛΑΪΚΟΝ ΚΟΜΜΑ ΘΑ ΖΗΤΗΣΗ ΕΚΚΑΘΑΡΙΣΙΝ ΤΩΝ ΚΑΤΑΛΟΓΩΝ

Κατὰ χθεσινὰς ἐγκύρους ἀνακοινώσεις ἐκ βενιζελικῶν πηγῶν, ὁ κ. Βενιζέλος δὲν ἔχει ἀκόμη ἀποληξει, παρὰ τὰ περὶ τοῦ ἀντιθέτου γραφόμενα, εἰς ὁριστικὰ συμπεράσματα ὡς πρὸς τὸ ἐκλογικὸν σύστημα. Διατελεῖ δὲ ἐν ἀναμονῇ τοῦ ἀποτελέσματος τῶν συνεννοήσεων τῶν φίλων του μετὰ βουλευτῶν τοῦ Λαϊκοῦ κόμματος, αἱ ὁποῖαι δὲν πρέπει νὰ θεωροῦνται ὡς διακοπεῖσαι ὁριστικῶς.

Τὰ περὶ ὁριστικῆς ἀποφάσεως τοῦ κ. Βενιζέλου περὶ προτιμήσεως τοῦ πλειοψηφικοῦ συστήματος μὲ στενὴν ἐκλογικὴν περιφέρειαν προέρχονται ἐκ δηλώσεων τούτου πρὸς φίλους του, πρὸς τοὺς ὁποίους συνέστησεν ὅπως ἐπιδοθοῦν ἀπὸ τοῦδε εἰς συνεννοήσεις διὰ τὸν καταρτισμὸν τῶν ἐκλογικῶν συνδυασμῶν, ἔχοντες ὑπ' ὄψει ὅτι αἱ ἐκλογαὶ θὰ ἐνεργηθοῦν μὲ πλειοψηφικὸν καὶ στενήν. Ἡ δήλωσίς του αὕτη ἀποβλέπει μᾶλλον εἰς μεταρσισμὸν τῶν ἀξιώσεων πρὸ τῶν ὁποίων ἐυρίσκεται ἀναγνωρίσεως ὡς ὑποψηφίων διαφόρων πολιτευομένων. Καταδεικνύεται ἄλλωστε τοῦτο καὶ ἐκ τῶν συστάσεων εἰς τὰς ὁποίας προέβη πρὸς αὐτοὺς ὅπως «προέλθουν εἰς προσωπικὰς θυσίας» πρὸς ἐπίτευξιν συνεννοήσεως μετὰ τῶν «ὁμοίδεατῶν» διότι πρέπει νὰ ἔχουν ὑπ' ὄψιν των ὅτι «θὰ εἶναι ὑπὲρ τῶν ὅλων ὁ ἀγὼν κατὰ τὰς ἐκλογάς».

ΘΑ ΖΗΤΗΘΗ ΕΚΚΑΘΑΡΙΣΙΣ ΤΩΝ ΚΑΤΑΛΟΓΩΝ

Τὰς τελικὰς ἀποφάσεις τοῦ κ. Βενιζέλου καὶ τῶν περὶ αὐτὸν ἐπὶ τοῦ ἐκλογικοῦ συστήματος φαίνεται ὅτι θὰ ἐπηρεάσουν καὶ τ' ἀποτελέσματα τῆς ἀπογραφῆς, ἐν ὧν προκύπτει διαφορὰ ἐπὶ πλέον ἑνὸς ἑκατομμυρίου τοῦ πληθυσμοῦ τῆς Π. Ἑλλάδος ἀπὸ τοῦ τῶν Ν. Χωρῶν.

Ἐπὶ τῇ εὐκαιρίᾳ ἂς σημειωθῇ ὅτι τὰ ἀντιβενιζελικὰ κόμματα ὅταν θὰ πρόκηται νὰ ληφθοῦν ἀποφάσεις διὰ τὴν διάλυσιν τῆς Βουλῆς καὶ τὴν προκήρυξιν τῶν νέων ἐκλογῶν, θὰ ὑποστηρίξουν τὴν ἀνάγκην μιᾶς γενικῆς ἐκκαθαρίσεως τῶν ἐκλογικῶν καταλόγων ἐπὶ τῇ βάσει τῶν δεδομένων τῆς ἀπογραφῆς περὶ τοῦ νομίμου ποσοστοῦ τῶν ἐκλογέων πολιτῶν.

ΟΙ ΕΛΛΗΝΕΣ ΑΕΡΟΠΟΡΟΙ ΕΦΘΑΣΑΝ ΧΘΕΣ ΕΙΣ ΑΛΕΞΑΝΔΡΕΙΑΝ

ΕΝΘΟΥΣΙΩΔΗΣ ΥΠΟΔΟΧΗ ΤΩΝ ΚΑΤΟΙΚΩΝ

Χθὲς τὴν 1 καὶ 1)2 μ.μ. ὥραν ὁ ραδιογραφικὸς σταθμὸς Ἀλεξανδρείας ἐπικοινωνήσας μετὰ τοῦ ἀσυρμάτου τοῦ Βοτανικοῦ διεβίβασεν εἰς αὐτὸν τὸ ἀκόλουθον ραδιογράφημα:

«Ἑλληνικὸν ἀεροπλάνον διαδρομῆς Μεσογείου προσγειώθη καλῶς εἰς τὸ Ἀβουκὶρ περὶ ὥραν 11 καὶ 30' π.μ.»

Τὸ Ἀβουκὶρ κεῖται εἰς ἀπόστασιν 20 χιλιομέτρων ἀπὸ τῆς Ἀλεξανδρείας, ἐκεῖ δὲ εὑρίσκεται τὸ βρεττανικὸν ἀεροδρόμιον.

Οἱ Ἕλληνες ἀεροπόροι πρόκειται νὰ παραμείνουν ἐν Ἀλεξανδρείᾳ ἐπὶ δύο ἢ τρεῖς ἡμέρας, ἐκτελοῦντες ἐν τῷ μεταξὺ μικρὰν ἐναέριον διαδρομὴν μέχρι Καΐρου. Ἐκεῖθεν θὰ ἐπιστρέψουν πάλιν εἰς Ἀλεξάνδρειαν ἐκ ταύτης θὰ ἀπογειωθοῦν διὰ Βεγγάζην.

Ἐξ ἄλλου τὴν 3ην μ.μ. ὥραν ἐλήφθη εἰς τὸ ὑπουργεῖον τῶν Στρατιωτικῶν τὸ κάτωθι νεώτερον τηλεγράφημα τοῦ κ. Ἀδαμίδου:

«Διοίκησιν Ἀεροπορίας ὑπουργείου Στρατιωτικῶν Ἀθήνας

Προσγειωθημεν καλῶς εἰς ἀεροδρόμιον Ἀβουκὶρ ὥραν 11 καὶ 30' π.μ.μετὰ ἐναέριον ταξείδιον 6 ὡρῶν καὶ ἡμίσειας. Μεγαλειώδης ὑποδοχὴ ὑπὸ ὁμογενῶν καὶ ἀπεργαπτος. Ἐνθουσιασμὸς τῶν κατοίκων ἑξαλλος. Λεπτομέρειαι ταχυδρομικῶς.

Συνταγματάρχης Ἀδαμίδης»

ΑΙ ΤΕΛΕΥΤΑΙΑΙ ΕΙΔΗΣΕΙΣ ΤΗΣ ΝΥΚΤΟΣ

Η ΘΕΣΙΣ ΤΗΣ ΚΥΒΕΡΝΗΣΕΩΣ ΚΑΤΟΠΙΝ ΤΩΝ ΣΥΝΕΝΝΟΗΣΕΩΝ ΤΩΝ Κ.Κ. ΒΕΝΙΖΕΛΟΥ-ΚΑΦΑΝΤΑΡΗ

ΑΙ ΕΠΙΦΥΛΑΞΕΙΣ ΤΟΥ Κ. ΒΕΝΙΖΕΛΟΥ ΔΙΑ ΤΑ ΚΑΛΥΜΜΑΤΑ

Εἰς ἐπιβεβαίωσιν τῶν χθεσινῶν μας πληροφοριῶν ἀνεγράφη εἰς ἐσπερινὴν βενιζελικὴν ἐφημερίδα, κατ' ἀνακοίνωσιν τοῦ κ. Βενιζέλου, ὅτι ὁ ἀρχηγὸς τῶν Φιλελευθέρων δὲν ἔχει τὴν διάθεσιν νὰ προκαλέσῃ κυβερνητικὴν κρίσιν, ἀντιθέτως δὲ θὰ ὑποστηρίξῃ εἰλικρινῶς τὴν κυβέρνησιν, ἐντὸς πάντοτε τῶν ὁρίων τῆς μεταξὺ αὐτοῦ καὶ τοῦ κ. Πρωθυπουργοῦ γενομένης συμφωνίας.

Παραλλήλως, διεψεύσθη ἀπὸ μέρους τοῦ κ. Μιχαλακοπούλου ἡ ἀναγραφεῖσα χθὲς πληροφορία, ὅτι οὗτος πρόκειται νὰ ὑποβάλῃ παραίτησιν.

Καὶ αἱ ἄλλαι χθεσιναὶ πληροφορίαι συμπίπτουν ὅλαι εἰς τὸ ὅτι αἱ τελευταῖαι ἀνησυχητικαὶ ὡς πρὸς τὴν θέσιν τῆς κυβερνήσεως διαδόσεις ἔπαυσαν πλέον νὰ στηρίζωνται εἰς τὴν πραγματικότητα, κατόπιν παρασχεθεισῶν ἀμοιβαίων ἐξηγήσεων μεταξὺ τῶν κ.κ. Βενιζέλου καὶ Καφαντάρη. Διὰ τὴν ἱστορίαν, δέον νὰ γνωσθῇ ὅτι αἱ διαδόσεις αὐταὶ εἶχον βασισθῇ εἰς δήλωσιν τοῦ κ. Βενιζέλου, γενομένην πρὸς φίλον του, ὅτι ἐθεώρει ἀναγκαίαν τὴν ἀναθεώρησιν τῆς δοθείσης λύσεως εἰς τὸ ζήτημα τῶν «καλυμμάτων» τῆς Ἐθνικῆς Τραπέζης. Ἐφ' ᾧ καὶ εἶχε τότε—πρὸ ἡμερῶν—ἀναγραφῇ εἰς τὴν ἀντικυβερνητικὴν βενιζελικὴν ἐφημερίδα ὅτι ὁ ἀρχηγὸς τῶν Φιλελευθέρων διετήρει ὡρισμένας «ἐπυφυλάξεις» ἐπὶ σοβαροῦ σημείου τοῦ οἰκονομικοῦ προγράμματος τῆς κυβερνήσεως (τῶν καλυμμάτων). Ἀλλ' ὁ κ. Καφαντάρης, λαβὼν γνῶσιν τῆς ἐν λόγῳ δηλώσεως τοῦ κ. Βενιζέλου, διεμήνυσε πρὸς αὐτὸν ὅτι δὲν εἶνε διατεθειμένος οὐδ' ἐπὶ στιγμὴν νὰ παρεμείνῃ εἰς τὴν κυβέρνησιν ἐφ' ὅσον ἤθελε διατυπωθῇ παρομοία ἀπὸ μέρους του ἀξίωσις, ἡ ὁποία ἄλλως τε θ' ἀπετέλει ἀθέτησιν τῶν συμπεφωνημένων, δεδομένου ὅτι εἰς τὴν μετὰ τοῦ κ. Βενιζέλου συμφωνίαν τοῦ κ. Προέδρου τῆς κυβερνήσεως οὐδεὶς εἶχε γίνει λόγος περὶ ἀναθεωρήσεως ἀποφάσεων ἀναγομένων εἰς τὸ παρελθὸν καὶ κεκυρωμένων δεόντως. Ἡ στάσις αὕτη τοῦ κ. Καφαντάρη παρέσχε βάσιν εἰς τὰς πληροφορίας (αἵτινες καὶ ἀπὸ τῆς στήλης ταύτης ἀνεγράφησαν) ὅτι, ἂν προεκαλεῖτο κρίσις, θὰ προήρχετο ἀπὸ μέρους τοῦ ἀρχηγοῦ τῶν Προσδευτικῶν.

Κατόπιν ὅμως τοῦ ὡς ἄνω μηνύματος τοῦ κ. Καφαντάρη, ὁ κ. Βενιζέλος, φοβηθεὶς καὶ πάλιν τὴν τελευταίαν στιγμὴν τὰ ἐξωθήσῃ τὰ πράγματα εἰς νέαν κρίσιν, ἐδήλωσεν ὅτι αἱ ἐπιφυλάξεις του διὰ τὸ ζήτημα τῶν καλυμμάτων ἦσαν ἐντελῶς θεωρητικαί, τόσον μάλιστα ὥστε ἐσκόπει νὰ κάμῃ καὶ σχετικὴν δημοσίαν διάλεξιν—ἴσως εἰς τὸν Ἐμπορικὸν Σύλλογον, εἶπε—ἐπὶ τοῦ θέματος ἵνα ἐκθέσῃ τὰς ἐν προκειμένῳ ἀντιλήψεις του. Ὁπωσδήποτε, μετὰ τὰς ἐξηγήσεις τριημέρου μέλις γενομένην δήλωσίν του, ὅτι «μένει εἰς τὴν κυβέρνησιν», ἡ ὁποία ἀπετέλει οὕτως εἰπεῖν καὶ ἀπάντησιν εἰς τὸν κ. Βενιζέλον.

ΠΕΡΙΟΡΙΣΜΕΝΗ ΝΟΜΟΘΕΤΙΚΗ ΕΞΟΥΣΙΟΔΟΤΗΣΙΣ

Ἀνεξαρτήτως τῶν ἀναφερομένων ἐξηγήσεων, αἱ ὁποῖαι ἐμφανίζουν ὡς ἐξομαλυνομένην κάπως τὴν κατάστασιν, ἐγνώσθη ὅτι ἀπὸ μέρους τῶν «ἀδιαλλάκτων» βενιζελικῶν κατελήφθη κατὰ τὰς τελευταίας ἡμέρας ζωηρὰ προσπάθεια ὅπως πεισθῇ ὁ κ. Βενιζέλος νὰ ἀποσύρῃ τὴν ἐμπιστοσύνην του ἀπὸ τὴν Κυβέρνησιν εἰς τὸ ζήτημα τῆς νομοθετικῆς πρὸς αὐτὴν ἐξουσιοδοτήσεως, ὡς καὶ χθὲς ἐγράψαμεν. Φαίνεται ὅμως ὅτι ὁ κ. Βενιζέλος δὲν θὰ εἰσακούσῃ μέχρι τέλους καὶ τὸ τροπάριον αὐτό, ὑποχωρῶν πάντοτε πρὸ τοῦ κινδύνου νέας κρίσεως.

Ἐφ' ᾧ καὶ αἱ χθεσιναὶ πληροφορίαι παρουσιάζουν ὡς ἐπικρατοῦσαν εἰς τὸ κόμμα τῶν Φιλελευθέρων τὴν ἄποψιν ὅτι ἡ νομοθετικὴ ἐξουσιοδότησις δὲν πρέπει νὰ παραχεθῇ παρ' αὐτοῦ εἰς τὴν κυβέρνησιν εἰμὴ ἐπὶ περιωρισμένων θεμάτων καὶ ἀφοῦ προηγουμένως ἐξαντληθοῦν τὰ κύρια νομοθετήματα τὰ ὁποῖα περιελήφθησαν εἰς τὰς κυβερνητικὰς ἀνακοινώσεις πρὸς τὴν Βουλήν, παρατεινομένων τῶν ἐργασιῶν αὐτῆς ἐπί τινας εἰσέτι ἑβδομάδας.

Σύμφωνοι πρὸς τὴν ἄποψιν ταύτην εἶνε καὶ νυκτερινὰι ἀνακοινώσεις τοῦ κ. Παπαναστασίου, τονίσαντος ὅτι, ἐφ' ὅσον αἱ συνεδριάσεις τοῦ νομοθετικοῦ Σώματος παρετάθησαν τόσον, ἀκάρπως δὲ κατ' αὐτόν, ἐπιβάλλεται νὰ παραταθοῦν καὶ μέχρι τῶν μέσων τοῦ προσεχοῦς μηνός, ἵνα καταστῇ δυνατὴ ἡ διεκπεραίωσις τῆς σοβαρωτάτης νομοθετικῆς ἐργασίας, ἡ ὁποία ἐκκρεμεῖ ἐνώπιον τῆς Βουλῆς. Οὕτως, ἡ παρασχεθησομένη εἰς τὴν κυβέρνησιν νομοθετικὴ ἐξουσιοδότησις θὰ εἶνε, κατὰ τὸν κ. Παπαναστασίου, περιωρισμένη ἐπὶ τῶν δευτερευούσης ἐντελῶς σημασίας θεμάτων, ὡς ἐμπρέπει καὶ εἰς τὸ κῦρος τοῦ νομοθετικοῦ σώματος κατὰ τοῦ ὁποίου καίρια ἴσως κατηγέχθησαν εἰς τὸ παρελθὸν πλήγματα ἐκ τῆς παρασχεθείσης εὐρείας ἐξουσιοδοτήσεως πρὸς ὡρισμένας κυβερνήσεις.

"Αλλως τε, κατὰ τὸν κ. Παπαναστασίου, ἐφ' ὅσον ἡ Κυβέρνησις παρέλειψε νὰ κυρώσῃ τὰ ἐκκρεμῆ νομοθετικὰ διατάγματα, δὲν εἶνε βεβαίως δυνατὸν νὰ δοθῇ εἰς αὐτὴν ἀπόλυτος ἐλευθερία ἐκδόσεως ἄλλων, τὰ ὁποῖα μάλιστα εἶνε ἄδηλον ἂν θὰ προλάβουν νὰ συζητηθοῦν ὑπὸ τῆς παρούσης Βουλῆς.

Τὴν εὐθύνην διὰ τὴν ἐν γένει ἐπιβράδυνσιν τῶν ἐργασιῶν τοῦ νομοθετικοῦ σώματος ὁ κ. Παπαναστασίου ἐπέρριψεν εἰς τὴν Κυβέρνησιν ἐξ ὁλοκλήρου, καθόσον ἡ ἀντιπολίτευσις παρέσχη πάντοτε σύσσωμος κατὰ τὰς τελευταίας συνεδριάσεις.

Ο ΠΡΩΤΟΣ ΠΙΝΑΞ ΕΘΝΙΚΩΝ ΟΔΩΝ

ΑΙ ΟΠΟΙΑΙ ΘΑ ΚΑΤΑΣΚΕΥΑΣΘΟΥΝ ΑΡΧΟΜΕΝΩΝ ΤΩΝ ΕΡΓΩΝ ΟΔΟΠΟΙΪΑΣ

Η ΧΘΕΣΙΝΗ ΑΠΟΦΑΣΙΣ ΤΟΥ ΣΥΜΒΟΥΛΙΟΥ ΔΗΜΟΣΙΩΝ ΕΡΓΩΝ

Εἰς τὸ ὑπουργεῖον Συγκοινωνίας συνῆλθε χθὲς τὸ Συμβούλιον τῶν Δημοσίων Ἔργων ὑπὸ τὴν προεδρίαν τοῦ ὑφυπουργοῦ κ. Ταλιαδούρου καὶ καθώρισε τὰς ἑθνικὰς ὁδοὺς αἵτινες θὰ κατασκευασθῶσιν εἰς Θεσσαλίαν, Ἤπειρον, Πελοπόννησον καί τινας νήσους.

Κατὰ τὴν συνεδρίασιν παρέστη καὶ ὁ εἰσηγητὴς τοῦ τεχνικοῦ μέρους τῆς συμβάσεως πληρεξούσιος κ. Μπότσαρης, ὅστις καὶ ἀνέπτυξε τὰς ἀπόψεις του ἐπὶ τοῦ συγκοινωνιακοῦ ζητήματος τῆς Ἠπείρου.

Μετὰ μακρὰν συζήτησιν τὸ Συμβούλιον κατήρτισε τὸν κάτωθι πίνακα ἐθνικῶν ὁδῶν τῶν ὁποίων ἡ κατασκευὴ θ' ἀποτελέσῃ τὴν ἔναρξιν τῶν μεγάλων ἔργων ὁδοποιΐας:

Α' Ἠπείρου: 1) Ἰωαννίνων—Μετσόβου—Καλαμπάκας—Τρικκάλων.
2) Ἰωαννίνων—Γρεβενῶν—Κοζάνης.
3) Ἰωαννίνων—Κονίτσης—Ἀνασελίτσης—Φλωρίνης.
4) Ἰωαννίνων—Ἠγουμενίτσης.
5) Ἰωαννίνων—Πρεβέζης.
6) Ἰωαννίνων—Κακκαβιᾶς.
7) Ἰωαννίνων—Μέρτζανης—Ἀγνάντων—Ἄρτης.
8) Μινίνας—Παραμυθιᾶς—Μαργαριτίου—Πρεβέζης.

Β' Θεσσαλίας: 1) Τρικκάλων—Καρδίτσης—Μεσεγικόλα—Μέγδοβα—Ἀγρίνιον—Μεσολόγγιον.
2) Τρικκάλων—Καρδίτσης—Ματαράγγας,—Σοφάδων—Τσαμάσι—Ἀλσανὰρ—Ἀγρίανη—Δομοκὸν—Λαμίαν.
3) Τρικκάλων—Καρδίτσης—Ματαράγγας—Φαρσάλων—Λιμένα Ἁλμυροῦ.

Ἐπίσης ἀνεγράφησαν οἱ ὁδοὶ Πρεβέζης—Ἄρτης—Μεσολογγίου, Ἄρτης—Τρικκάλων καὶ Ἄρτης—Σαλάκτρας.

Κατὰ σχετικὴν ἀνακοίνωσιν ἐντὸς τῶν ἡμερῶν συνέρχεται ἐκ νέου τὸ Συμβούλιον ἵνα ἀποφανθῇ διὰ τὰς ἐν Ἠπείρῳ ὁδοὺς τὰς ἀγούσας εἰς ἀρχαιολογικοὺς καὶ ἱστορικοὺς τόπους Ἰωαννίνων—Δωδώνης—Σουλίου κλπ.

ΣΥΝΟΜΙΛΙΑ ΤΟΥ κ. ΜΙΧΑΛΑΚΟΠΟΥΛΟΥ

ΜΕΤΑ ΤΟΥ ΣΕΡΒΟΥ ΠΡΕΣΒΕΩΣ

Ὁ κ. ὑπουργὸς τῶν Ἐξωτερικῶν ἐδέχθη χθὲς εἰς ἰδιαιτέραν συνομιλίαν τὸν πρεσβευτὴν τῆς Σερβίας κ. Πόποβιτς. Κατὰ τινας πληροφορίας, κατὰ τὴν συνομιλίαν ταύτην ὁ κ. Πόποβιτς ἐζήτησεν ὡρισμένας συμπληρωματικὰς πληροφορίας καὶ στοιχεῖα ἐπὶ τῶν Ἑλληνικῶν ἀπόψεων διὰ τὴν διευθέτησιν τῶν ἐκκρεμῶν μετὰ τῆς Σερβίας ζητημάτων. Ὡς γνωστόν, τὰς ἀπόψεις ταύτας ἐγγράφως εἶχε διαβιβάσει ἡ Κυβέρνησις ἀπὸ δεκαημέρου καὶ πλέον εἰς Βελιγράδιον, ἐπελήφθη δὲ μόλις τώρα τῆς μελέτης των ὁ Σέρβος ὑπουργὸς τῶν Ἐξωτερικῶν κ. Μαρίγκοβιτς. Ἡ ἐπανάληψις τῶν διαπραγματεύσεων ἐξακολουθεῖ θεωρουμένη ὑπὸ τῶν ἁρμοδίων ὡς πρόωρος.

ΤΑ ΑΙΤΗΜΑΤΑ

ΤΩΝ ΔΗΜΟΣΙΩΝ ΥΠΑΛΛΗΛΩΝ

ΠΑΤΡΑΙ, 9 (Τοῦ ἀν)τοῦ μας). — Ἡ Λέσχη τῶν Δημοσίων Ὑπαλλήλων,