ΗΠΕΙΡΩΤΙΚΟΣ ΑΓΩΝ

ΣΑΒΒΑΤΟ 4 ΝΟΕΜΒΡΙΟΥ 1989

ΙΔΡΥΤΗΣ: Ευθύμιος Τζάλλας

ΔΙΕΥΘΥΝΤΗΣ: Ελευθέριος Τζάλλας (1960-1983)

ΚΑΘΗΜΕΡΙΝΗ ΕΦΗΜΕΡΙΔΑ ΤΗΣ ΗΠΕΙΡΟΥ

ΓΙΑΝΝΙΝΑ • ΕΤΟΣ 63 • ΑΡΙΘΜΟΣ ΦΥΛΛΟΥ 17307 • ΤΙΜΗ ΦΥΛΛΟΥ 30 ΔΡΑΧΜΕΣ

Σήμερα

Οι υποψήφιοι του ΠΑΣΟΚ

ΣΕΛ. 8-9

Σ' ΟΛΗ ΤΗΝ ΕΛΛΑΔΑ ΜΙΑ ΦΩΝΗ ΑΚΟΥΓΕΤΑΙ

ΝΙΚΗ ΤΩΡΑ...

Η ΘΕΣΣΑΛΟΝΙΚΗ ΕΔΩΣΕ ΧΘΕΣ ΒΡΑΔΥ ΤΟ ΕΚΛΟΓΙΚΟ ΑΠΟΤΕΛΕΣΜΑ ΠΡΙΝ ΣΤΗΘΟΥΝ ΟΙ ΚΑΛΠΕΣ

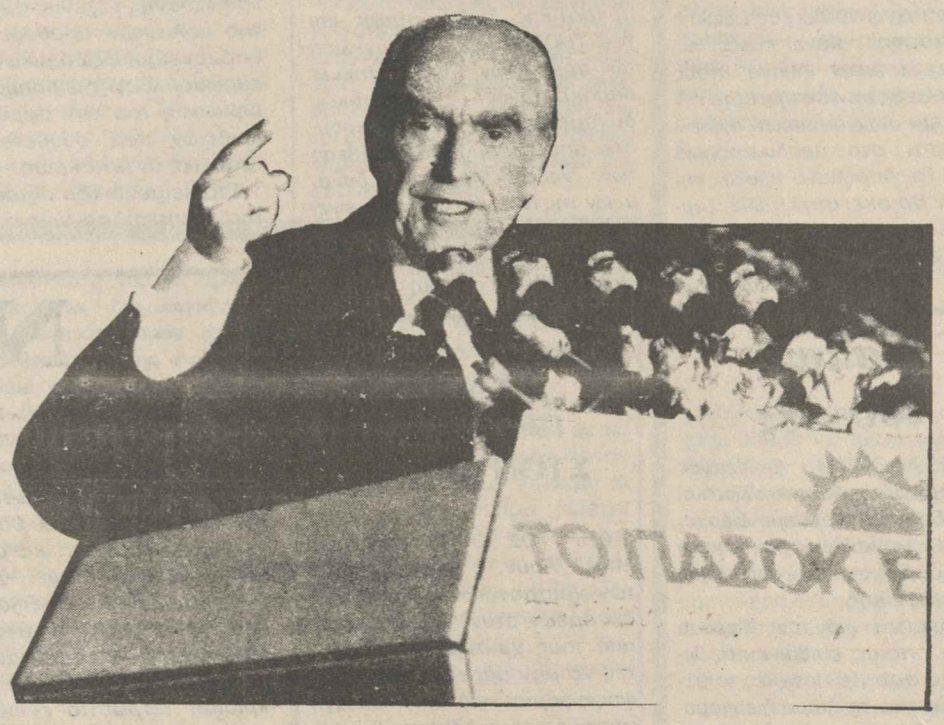

Με την κορυφαία εκδήλωση του ΠΑΣΟΚ στη Θεσσαλονίκη, όπου μίλησε χθες σε μιά λαοθάλασσα ο Ανδρέας Παπανδρέου, ολοκληρώθηκε ο προεκλογικός αγώνας.

Σε λίγες ώρες ανοίγουν οι κάλπες για την πιό κρίσιμη εκλογική αναμέτρηση της μεταπολίτευσης. Οι πολίτες της χώρας μας καλούνται να αναδείξουν την κυβέρνηση που θα οδηγήσει την Ελλάδα στο ορόσημο του 1992, σταυροδρόμι κρίσιμων αποφάσεων.

Η προεκλογική περιοδος που, με εξαίρεση ορισμένους θλιβερούς τραμπουκισμούς των γνωστών μισθοφόρων της Ν.Δ., κύλησε σε ήρεμα επίπεδα πολιτικής αντιπαράθεσης, έδειξε ουσιαστικές διαφορές απ' αυτήν του περασμένου Ιουνίου.

Βασική διαπίστωση ήταν η πρωτοφανής συσπείρωση και κινητοποίηση των οπαδών του ΠΑΣΟΚ και της Δημοκρατικής Συμπαράταξης που εξηγείται αν ληφθούν υπ' όψη όσα διαδραματίστηκαν κατά το τρίμηνο της συγκυβέρησης.

Παράλληλα, ειδικά στην περιοχή μας, παρατηρείται μιά υποτονική παρουσία του μηχανισμού του Συνασπισμού, που κάθε άλλο παρά ευχάριστη γι' αυτόν εξελίξεις προδιαγράφει.

Όσον αφορά το χώρο της παραδοσιακής δεξιάς καταγράφηκε η έντονη και άγαρμπη, χωρίς δισταγμούς, προσπάθεια αξιοποίησης του κρατικού μηχανισμού στο βωμό των εκλογικών σκοπιμοτήτων, παράλληλα με την ακατάσχετη υποσχεσιολογία των πάντων προς όλους. Είναι φανερό ότι η Ν.Δ. παίζει αύριο το τελευταίο της χαρτί και θα το κάνει με κάθε θεμιτό και αθέμιτο τρόπο. Η σύγκρουση και η «ήττα» της Ν.Δ. με το Νομαρχιακό Συμβούλιο είναι ενδεικτική των ορίων της πολιτικής της αυτής.

Τα μηνύματα από τις περιοδείες και τις επαφές των υποψηφίων βουλευτών και των στελεχών του ΠΑΣΟΚ με τον λαό των χωριών και της πόλης μας δημιουργούν ελπιδοφόρες προοπτικές. Άρκεσαν 3 μήνες για να γίνουν αντιληπτές οι συνέπειες της διακυβέρνησης της χώρας με μόνο στόχο την... διάλυση του ΠΑΣΟΚ. Τόσο οι κάτοικοι του Νομού μας όσο και οι ετεροδημότες που έρχονται μαζικά να επηρεάζουν αποφασιστικά το στόχο της εκλογικής αναμέτρησης που είναι η κατάκτηση της τρίτης έδρας. Στελέχη της Ν.Ε. του ΠΑΣΟΚ δεν έκρυβαν χθες την αισιοδοξία τους καθώς το κλίμα, την παραμονή των εκλογών θυμίζει έντονα παλιότερες επιτυχείς αναμετρήσεις.

ΟΜΙΛΙΑ ΠΑΠΑΝΔΡΕΟΥ ΣΤΗΝ ΘΕΣΣΑΛΟΝΙΚΗ

Ο προεδρος του ΠΑΣΟΚ Ανδρεας Παπανδρέου μιλώντας σημερα το βραδυ σε λαϊκη συγκεντρωση στην Θεσσαλονικη εξαιτελυσε εντονη επιθεση κατα της Νεας Δημοκρατιας και της ηγεσιας του συνασπισμου της αριστερας ενω ταυτοχρονα ανεκοινωσε ορισμενα μετρα που περιλαμβανονται στο προγραμμα του κινηματος, για την νεα τετραετια.

Ο κ. Α. Παπανδρέου ειπε οτι βασικη προτεραιοτητα του ΠΑΣΟΚ στην νεα τετραετια ειναι η καταπολεμηση της ανεργιας επισημαινοντας οτι αυτη θα καταπολεμηθει, εκτος των αλλων, με τον συντονισμο και τη σταδιακη αυξηση δημοσιων και ιδιωτικων επενδυσεων.

Παραλληλα ο πρωην πρωθυπουργος παρουσιασε τις βασικες δεσμευσεις του ΠΑΣΟΚ ειναι:

--Προστασια ενισχυση του αγροτικου εισοδηματος.

--Αυξηση των δημοσιων επενδυσεων για την υποδοχη και τον εκσυγχρονισμο του αγροτικου τομεα.

--Κινητρα για πολιτικη γης.

--Συνεταιριστικες και ιδιωτικες επενδυσεις παραγωγης και εμποριας θα προωθουνται με κριτηρια βιωσιμοτητας, κοινωνικης χρησιμοτητας και εξυπηρετησης αναπτυξιακων στοχων.

--Διπλασιασμος των αγροτικων συνταξεων.

Επισης ο κ. Παπανδρεου ειπε οτι στην νεα τετραετια θα συνεχισθει το εργο του ΠΑΣΟΚ για τους μικρομεσαιους και προσθεσε οτι δεν προκειται να υπολογισει το πολιτικο κοστος για την αντιμετωπιση του προβληματος της οικολογιας.

Στην αρχη της ομιλιας του ο πρωην πρωθυπουργος καλεσε τους πολιτες της Θεσσαλονικης και της Β. Ελλαδος να αναλαβουν πρωτοβουλιες για την νικη του ΠΑΣΟΚ και της δημοκρατικης συμπαραταξης και προσθεσε οτι «την Κυριακη θα ειμαστε ολοι εμεις μια μεγαλη πλειοψηφια της νικης και της προοπτικης».

Ο κ. Α. Παπανδρέου επανέλαβε τις αιτιάσεις του κατά της κυβερνήσεως Τζαννετάκη σημειώνοντας ότι στις 6 Νοεμβρίου:

Θα ρυθμίζει αυτή η κυβέρνηση μία παρένθεση, πού η ηγεσία της Ν.Δ. με το άλλοθι καί το δεκανίκι της ηγεσίας τού συνασπισμού, προσπάθησε να οργανώσει την παλινόρθωση τού κράτους της δεξιάς καί την επέλαση τού νεοφιλελευθερισμού.

Το ΠΑΣΟΚ καί η συμπαράταξη θα κυριαρχούν καί θα πρωταγωνιστούν στις εξελίξεις.

Το ΠΑΣΟΚ καί η συμπαράταξη, μετά τη λαϊκή ετυμηγορία, θα είναι ο αδιαμφισβήτητος πόλος συσπείρωσης γιά τη δημιουργία μιάς σύγχρονης, δημοκρατικής καί προοδευτικής κυβέρνησης».

Ο πρόεδρος τού ΠΑΣΟΚ αναφερόμενος στις μετεκλογικές εξελίξεις υποστήριξε ότι «δεν θα υπάρχουν διλήμματα γιατί: Η νίκη τού ΠΑΣΟΚ ισοδυναμεί με την εγγύηση γιά τη μόνη λύση. Δεν θα υπάρχουν διλήμματα γιατί η μείωση της δύναμης τού συνασπισμού θα αποτελεί μία αποδοκιμασία, μία άρνηση στη καθεμένη πολιτική της ηγεσίας τού συνασπισμού.

Η εκλογική ήττα τού συνασπισμού θα συμβαδίζει με την ήττα καί την ανατροπή μιας αδιέξοδης πολιτικής, μιας σύμπραξης χωρίς αρχές.

Θα είναι ταυτόχρονα μία εντολή να αναζητήσει η ηγεσία τού συνασπισμού προγραμματικές συγκλίσεις με προοδευτικό-κοινωνικό περιεχόμενο καί δημοκρατικό προσανατολισμό.

Θα είναι μία εντολή μονοδρόμησης συνεργασίας με τις προοδευτικές δυνάμεις, με το ΠΑΣΟΚ καί τη συμπαράταξη.

Τη Δευτέρα, δεν θα υπάρχουν διλήμματα, γιατί η δεξιά θα εχει ηττηθεί. Η αυτοδυναμία είναι ένα άπιαστο όνειρο γιά τη Ν.Δ. καί τον κ. Μητσοτάκη.

Γι' αυτό πιστεύουμε ότι: Το πολιτικό τοπίο μετά την κρίσιμη μάχη των εκλογών θα είναι διαφορετικό.

ΠΡΟΣ ΤΗΝ ΑΡΙΣΤΕΡΑ

Απευθυνόμενος πρός την αριστερά καί την ηγεσία της «το ΠΑΣΟΚ πίστευε καί πιστεύει ότι γιά τα μεγάλα θέματα χρειάζονται ευρύτερες κοινωνικές συναινέσεις, ταυτόχρονα όμως απαι-

Συνέχεια στη σελ. 2

Τραμπουκισμοί Νεοδημοκρατών σε βάρος του «Η.Α.»

Σε πολλές περιοχές της Καλούτσιανης δεν έφθασε χθες ο «Ηπειρωτικός Αγώνας». Αιτία τραμπούκοι νεαροί της «Ν.Δ.» που επιβαίνοντες μοτοσυκλεττών, απείλησαν τον διανομέα της εφημερίδας και με την βία του πήραν τις εφημερίδες και εξαφανίσθηκαν.

Ο «Η.Α.» καταγγέλει στον Γιαννιώτικο Λαό την πρωτοφανή ενέργεια των τραμπούκων, και ζητούμε δημόσια την επέμβαση όλων των αρμοδίων για να βρεθούν οι αλήτες προκειμένου να λογοδοτήσουν στην Δικαιοσύνη.

Ταυτόχρονα καθιστούμε υπεύθυνους τόσο τους αρμόδιους της Ν.Ε. της Ν.Δ. όσο και της Αστυνομίας για την ομαλή κυκλοφορία της εφημερίδας.

Συνιστούμε στους νεαρούς τραμπούκους, να σέβονται πρώτα τους εργαζόμενους διανομείς και την ελευθερία διακίνησης ιδεών.

Όσον αφορά τον χαρακτηρισμό «παληοκομμουνιστή» που απηύθυναν προς τον εργαζόμενο διανομέα του «Η.Α.» αρπάζοντας τις εφημερίδες και αποθώντας τον βίαια τον αφιερώνουμε σ' αυτούς που συνεργάστηκαν στο τρίμηνο...

Μιλάμε δηλαδή για την... συμφιλίωση... που μας έλεγαν...

Τραυματίστηκαν σοβαρά δύο νεαροί σε τροχαίο

Σε σύγκρουση δίκυκλου μοτοποδηλάτου καί ΙΧ φορτηγού, που έγινε προχθές το βράδυ στο 75ο χιλ/τρο του εθνικού δρόμου Ιωαννίνων - Άρτας, τραυματίσηκαν βαριά δύο νεαροί, που επέβαιναν στο μοτ/το.

Τραυματίες είναι ο οδηγός Δελανδρέας Ιωάννης του Χρήστου, 23 χρονών, κάτοικος Άρτας καί ο Παππάς Μιλτιάδης του Κων/νου 16 χρονών, από τους Χαλκιάδες της Άρτας, πού διακομίσθηκαν στο νοσοκομείο Ιωαννίνων.

Το φορτηγό οδηγούσε ο Μάνος Δημήτριος του Ιωάννη, 43 χρονών, από τη Φιλιππιάδα, επιχειρηματίας.

Προανάκριση για το ατύχημα κάνει το Τμήμα Τροχαίας της Άρτας.

Μια γιαννιώτισσα υποψήφια βουλευτής του ΠΑΣΟΚ στην Κέρκυρα

Η γιαννιώτισσα υποψήφια βουλευτής της Κέρκυρας. Πρόκειται για τη Φρύνη Κυργιάννη, αρχιτέκτονα Πολεοδόμο. Στην Κέρκυρα απέκτησε την συμπάθεια όλων και οι πιθανότητες εκλογής της είναι μεγάλες. Η Φρύνη Κυργιάννη γεννήθηκε στα Γιάννινα το 1945.

Κόρη αγωνιστών της Εθνικής Αντίστασης παίρνει μέρος, ως μαθήτρια στην Αθήνα στους αγώνες της γενιάς της. Κατά την διάρκεια των σπουδών της εντασσόταν στο προδικτατορικό ΕΔΑ. Το Απριλιανό πραξικοπήμα την βρίσκει στην Ιταλία. Συμβάλλει στη δημιουργία του Αγωνιστικού Αντιφασιστικού Μετωπου Ελλήνων Ιταλίας του οποίου είναι γραμματέας από το Μαΐο του 1967 ως το 1968. Κατα την διάρκεια της αναγκαστικής παραμονής της στην Ιταλία παίρνει μέρος στους αγωνες του χωρου της ευρυτερης αριστερας.

Μετα την μεταπολίτευση, το 1974, ζει μονιμα στην Κερκυρα. Συμμετεχει στις προσπαθειες επιλυσης των τοπικων προβληματων.

Μελος της γραμματειας της πολιτικης Επιτροπης του συνασπισμου Κερκυρας, αποχωρει εκφραζοντας την αντιθεση της στις μετεκλογικες επιλογες του συνασπισμου.

Ανταποκρινεται θετικα στο ενωτικο προσκλητηριο της Δημοκρατικης Συμπαραταξης και του ΠΑΣΟΚ για την συγκλιση των αριστερων, προοδευτικων, δημοκρατικων, ανανεωτικων δυναμεων, ωστε να αποκρουστει αποτελεσματικα η επιθεση των νεοσυντηρητικων δυναμεων της Ν.Δ. και να παραμεινει ανοικτος ο δρομος για μια προοδευτικη δημοκρατικη συγχρονη λυση που εχει αναγκη η χωρα.

Αρπαζε τσάντες

ΘΕΣΣΑΛΟΝΙΚΗ 3--Νεαρος που αρπαζε τσαντες αλλα και αλυσιδες απο το λαιμο διερχομενων γυναικων συνελληφθη απο ανδρες της ασφαλειας Θεσσαλονικης.

Προκειται για τον 17χρονο Τ.Λ. ο οποιος επιβαινοντας δικυκλου αρπαξε προχθες το μεσημερι απο το λαιμο διερχομενης γυναικας στην περιοχη Ξηροκρηνης Θεσσαλονικης την αλυσιδα που φορουσε και εξαφανιστηκε.

Ο νεαρος εντοπιστηκε το βραδυ της ιδιας μερας, με βαση τα χαρακτηριστικα του, που περιεγραψε η παθουσα και συνελληφθη.

Κατα την ανακριση ομολογησε οτι ειχε αρπαξει με τον ιδιο τροπο απο διερχομενες γυναικες 2 αλυσιδες και 3 τσαντες στην περιοχη Ξηροκρηνης Θεσσαλονικης. Η αστυνομια αναζητει συνεργο του, με τον οποιο επιβαινοντες σε μοτοσυκλετα ειχαν επιτεθει σε αλλες 4 γυναικες αρπαζοντας 1 αλυσιδα και 3 τσαντες.

Ο ΚΑΙΡΟΣ

Για σήμερα Σάββατο προβλέπεται αίθριος καιρός σε όλη τη χώρα. Το πρωί η ορατότητα θα είναι περιορισμένη και θα σημειωθούν τοπικές ομίχλες.

Οι άνεμοι θα είναι μεταβλητοί ασθενείς και η θάλασσα σε όλα τα Πελάγη θα είναι λίγο ταραγμένη.

Η θερμοκρασία δεν θα σημειώσει αξιόλογη μεταβολή και θα κυμανθεί στα βόρεια ηπειρωτικά από 6 μέχρι 24 βαθμούς στα υπόλοιπα ηπειρωτικά από 9 μέχρι 26 βαθμούς και στη νησιωτική χώρα από 12 μέχρι 24 βαθμούς Κελσίου.

Για την Κυριακή προβλέπεται σχεδόν αίθριος καιρός σε όλη τη χώρα βαθμιαία όμως θα αναπτυχθούν νεφώσεις στα δυτικά και υπάρχει πιθανότητα να βρέξει στα βορειοδυτικά προς το τέλος της ημέρας. Το πρωί τοπικά η ορατότητα θα είναι περιορισμένη.

Δημοσίευμα της Μιλλιέτ για Καραμανλή

ΑΓΚΥΡΑ 3--Προβοκατορικο δημοσιευμα της Μιλλιετ οι οποιοι του οι οποιοι ειναι "προβηλοι"--,συμφωνα με το οποιο η κυβερνηση του κ. Καραμανλη ειχε αποδεχθει το 1976 την τουρκικη θεση για το Αιγαιο διεψευσθει σημερα απο το τουρκικο υπουργειο Εξωτερικων.

«Δεν εχουμε ιδεα για την εν λογω συμφωνια, αρα τα αναγραφεντα στην Μιλλιετ ειναι αναληθη -τονιζαν κυκλοι του τουρκικου υπουργειου.

Πηγες του ελληνικου υπουργειου Εξωτερικων εχαρακτηρισαν ως γελοια μυθευματα τα γραφομενα στην ανταποκριση του κ. Μουχταρ, ενω ο κ. Ιωαννης Τζουνης τ. γενικος διευθυντης πολιτικων υποθεσεων του υπουργειου Εξωτερικων και τ. ευρωβουλευτης επισημαινει με δηλωσεις του την σωρεια ανακριβειων που συνθετουν την τουρκικη ανταποκριση.

Στο κειμενο του ανταποκριτη της εφημεριδας γινεται λογος για ενα «κειμενο συμφωνιας» που υπεγραφη το 1976, κατοπιν μακροχρονων συνομιλιων στη Βιεννη, απο τους Γ.Γ. των υπουργειων Εξωτερικων των δυο χωρων κ.κ. Τζουνη και Ελεκταγκ σχετικα με την υφαλοκρηπιδα στο Αιγαιο. Κατα την τουρκικη θεση οτι «το Αιγαιο αποτελει μισοκλειστη θαλασσα». Το αποτελεσμα, προσθετει η εφημεριδα, ειναι οτι δεν ισχυει πλεον η ελληνικη θεση οτι τα νησια εχουν υφαλοκρηπιδα.

Το κειμενο της Μιλλιετ ειναι σκοπιμα ασαφες και δεν διευκρινιζει εαν η εν λογω «συμφωνια» ειναι το πρακτικο της Βιεννης που ειχαν μονογραψει οι κ.κ. Τζουνης και Μπιλγκε.

Για να διακιολογησει η Μιλλιετ το γεγονος οτι μια τετοια συμφωνια δεν εχει ερθει εκτοτε στην τραπεζα των διαπραγματευσεων αναφερει οτι οι προηγουμενες ελληνικες κυβερνησεις του ΠΑΣΟΚ δεν αναγνωριζαν τις συμφωνιες που ειχαν υπογραψει απο τις κυβερνησεις της Νεας Δημοκρατιας. Τωρα ομως που τιθεται θεμα να ερθει κυβερνηση της Νεας Δημοκρατιας στην εξουσια υποστηριζει οτι η Αγκυρα ειναι αποφασισμενη να βγαλει απο τις συρταρι τη συμφωνια του 1976... που δεν γνωριζει το τουρκικο υπουργειο Εξωτερικων.

Παντως ο ανταποκριτης της Μιλλιετ αφηνει να αποκαλυφθουν τα κινητρα του γραφοντας στον ιδιο ανταποκριτη:

«Η Αγκυρα αισθανεται μια ανησυχια για το διαλογο που θα αρχισει με την Ελλαδα οταν ερθει στην εξουσια το κομμα της Νεας Δημοκρατιας και η ελληνικη πλευρα «παρει μαζι της καθε ειδους διεθνη υποστηριξη». Το γεγονος οτι ο κ. Μητσοτακης ειπε οτως τα ελληνοτουρκικα προβληματα μπορουν να συζητηθουν μονο μετα την επιλυση του κυπριακου ερμηνευθηκε απο ορισμενους κυκλους οτι περισσοτερο απο το διαλογο ειχε σαν στοχο το στριμωγμα της Τουρκιας.

ΝΙΚΗ ΤΩΡΑ...

Συνέχεια από τη σελ. 1

τεται σταθερο και βιωσιμο κυβερνητικο σχημα που θα στηριζεται σε συγκλισεις και συμφωνιες προγραμματων. Σημερα υπαρχει περισσοτερο παρα ποτε η αναγκη ενος πολιτικου σχεδιου μακρας πνοης και αλληλεγγυης γιατι διανυουμε την πιο κρισιμη τετραετια ενοψει της ευρωπαικης ολοκληρωσης. Γιατι σφειλουμε να δωσουμε ολοκληρωμενες και θετικες απαντησεις στα προβληματα του ελληνισμου, του εθνους και του λαου μας.

Η προταση αυτη του ΠΑΣΟΚ αποτελει στρατηγικη θεση και δεν επηρεαζεται απο την συγκυρια. Σίγουρα αυτη η προταση ειναι μια προκληση προς την ηγεσια του συνασπισμου και ενα ανοιγμα προς την κοινωνικη και εκλογικη βαση του, προς τους ανθρωπους της αριστερας. Η ηγεσια του συνασπισμου δεν μπορει να κρυβεται πια πισω απο το δαχτυλο της.

Γνωριζει το διακυβευεται.

Εμεις ειμαστε ανοιχτοι στο διαλογο και στην κοινη δραση με τις εκσυγχρονιστικες και ανανεωτικες δυναμεις, με ολες τις δημοκρατικες και προοδευτικες δυναμεις του τοπου μας».

Στην συνεχεια της ομιλιας του ο Α. Παπανδρεου αναφερθηκε διά μακρων στα εθνικα θεματα και υποστηριξε οτι

Η Μερσινα ειναι μια αποφαση υποτελειας και ακρως επιζημια, γιατι διευκολυνει τους Τουρκους. Οι δηλωσεις και οι δεσμευσεις του κ. Μητσοτακη στην Αγκυρα ειναι πραξεις ενδοτισμου και ανοιγουν την ορεξη στον επεκτατισμο της Τουρκιας.

Η διαβεβαιωση για την παραδοση του Ρασιντ στις ΗΠΑ και η δεσμευση για την παραμονη της βασης του Ελληνικου, ειναι πραξεις εξαρτησης και υποτελειας.

Σχετικα με την αναγνωριση του Ισραηλ ο προεδρος του ΠΑΣΟΚ ειπε:

" Εχει ανακοινωσει ο κ. Μητσοτακης οτι προτιθεται να αναγθωρισει μονοπλευρα το Ισραηλ. Εχεις αραγε λαβει υποψη του την αντιδραση των αραβικων χωρων; Το γεγονος οτι αυτο θα μπορουσε να ανοιξει την πορτα για αναγνωριση της τουρκικης κατοχης στη βορειο Κυπρο απο ισλαμικες και αραβικες χωρες; ειναι ετσιμος να αναλαβει αυτη τη βαρια εθνικη ευθυνη;

Εμεις διατυπωνουμε κατηγορηματικα τη θεση οτι η αναγνωριση του Ισραηλ, στα συνορα του 1967, περναει απο την ταυτοχρονη αναγνωριση του παλαιστινιακου κρατους.

Σ' οτι αφορα το θεμα των βασεων ο κ. Α. Παπανδρεου επεμενε στις θεσεις του οτι η συμφωνια του 1983 ειναι συμφωνια απομακρυνσης τους και παραλληλα ειπανελαβε την θεση για δημοψηφισμα πριν μονογραφηθει η ενδεχομενη συμφωνια.

Ο κ. Α. Παπανδρεου ειπε ακομη οτι θα διατηρει το δικαιωμα να ριξει απλετε φως στην υποθεση των διαπραγματευσεων για τις βασεις και προσθεσε:

«Προειδοποιουμε τους ιταντες οτι ο ελληνικος λαος δεν προκειται να δεχτει και να ανεχτει παρασκηνιακες αποδεσεις και λυσεις εξαρτωμενες».

Τελος ο προεδρος του ΠΑΣΟΚ επεκρινε την πολιτικη της Ν.Δ. κανοντας ιταλι λογο για «Μητσοθατσερισμο». Ο μενταρισμος του κ. Μητσοτακη, ειπε ο κ. Α. Παπανδρεου σημαινει σκληρη μονοπλευρη λιτοτητα, εγκαταλειψη των αγροτων, εκρηξη της ανεργιας, ραγδαια αυξηση των τιμων, καταργηση του κρατους προνοιας, ιδιωτικοποιηση των δημοσιων επιχειρησεων και φιμωση του συνδικαλιστικου κινηματος.

4 Αλβανόφωνοι σκοτώθηκαν από γιουγκοσλάβους

ΒΕΛΙΓΡΑΔΙ 3--Τεσσερες Αλβανοφωνοι της γιουγκοσλαβικης επαρχιας του Κοσσυφοπεδιου σκοτωθηκαν χθες απο Γιουγκοσλαβους αστυνομικους στην Πριστινα. Συμφωνα με την επισημη εκδοχη οι τεσσερες Αλβανοφωνοι οπλισμενοι με περιστροφα καταδιωχθηκαν απο αστυνομικους στους δρομους της Πριστινα πρωτευουσας του Κοσσφοπεδιου και τελικα κατεφυγαν στο Κελαρι ενος σπιτιου, απ' οπου αρχισαν να πυροβολουν εναντιον των αστυνομικων

Οι τελευταιοι, υστερα απο πολιορκεια εξι ωρων του κρυσφυγετου των τεσσαρων κατορθωσαν να εισβαλλουν στην κατοικια και να τους σκοτωσουν. Με τους χθεσινους θανατους εφθασαν τους πεντε οι νεκροι των νοεφωνη αυτη εταρχια της Γιουγκοσλαβιας, οπου οι ταραχες επιτεινονται εξαιτιας της δικης του πρωην τοπικου ηγετη του κομμουνιστικου κομματος, με την κατηγορια οτι ειτεδωικε την αποσχιση της επαρχιας.

Δεκαδες διαδηλωτες καθως και μερικοι αστυνομικοι τραυματιστηκαν επισης χθες κατα τη διαρκεια συγκρουσεων της αστυνομιας και διαδηλωτων, αρκετοι απο τους οποιους συνελληφθησαν.

Τον περασμενο Μαρτιο 25 Αλβανοφωνοι και Σερβοι ειχαν σκοτωθει κατα τη διαρκεια διαδηλωσεων και βιαιων συγκρουσεων με την αστυνομια, η οποια χθες ενιμε στοχος επιθεσεων και λιθοβολισμου απο νεαρους κυριως, αλβανοφωνους διαδηλωτες.

ΕΠΑΦΕΣ ΛΙΑΣΚΑ

ΣΟΦΙΑ 3—Περισσοτεροι απο 4.000 Βουλγαροι, πολλοι από τούς οποίους φώναζαν «Δημοκρατία» και «Γκλασνόστ» μετέχαν σε διαδήλωση πού πραγματοποιήθηκε χθες βράδυ από την έδρα της κυβέρνησης στη Σοφία.

Τη σύντομη πορεία διοργανωσε μία ανεπισημη ομάδα οικολογων με την επωνυμία «Οικο—γκλανόστ» η οποία επεδωσε σε κυβερνητικούς αξιωματούχους έγγραφο σχετικό με το περιβαλλοντολογικό πρόβλημα. Αστυνομικοί κύκλωσαν την πλατεία πού βρίσκεται στο κέντρο της Σοφιας, αλλά δεν παρενέβησαν, καθώς έξη μελη της «Οικο—γκλανόστ», επεξδωσαν το έγγραφο, το πρωτο τέτοιου είδους πού κυκλοφορεί τα τελευταία 45 χρόνια στη Βουλγαρία.

Το ΠΑ.ΣΟ.Κ. Ενημερώνει

Αντιφάσεις Μητσοτάκη

Στη συνέντευξη δημοσιογράφων με τον αρχηγό της Νέας Δημοκρατίας, ο κ. Μητσοτάκης είπε:

«Γιατί να στείλομε το φορολογούμενο στο δικαστήριο αφού θα δεχτεί συμβιβασμό με τον έφορο;». Μού γεννήθηκαν τα συμπεράσματα: Άρα το δικαίωμα συναλλαγής με τον έφορο θα δημιουργήσει φακελάκια έφορο, οπότε «κι ο λύκος χορταμένος και τα πρόβατα... λειψά» άρα ο ημέτερος με το χαρτί τού βουλευτή θα συμβιβάζεται στο ελάχιστο ή καθόλου (όρα Παντούλας—Λώρας—Σαμαράς) κι ας πληρώνουν τα κορόιδα. Αυτό θα πεί αντικειμενική εισπραξη εσόδων... Αλίμονο στο λαό.

Άσε εκείνο, πού κι άλλες φορες το είπε ο κ. Μητσοτάκης «κατεκλύζομαι από επενδυτές Ανατολής και Δύσης να επενδύσουν. Περιμένουν τα αποτέλεσμα των εκλογών.

Δε μας λέει ο κ. Μητσοτάκης τ' ανταλλάγματα. Ανταλλάγματα τύπου Πεσσινέ;

Ξεχνάει ο κ. Μητσοτάκης ότι ποτέ ο πλουσιος δεν πλησιάζει το φτωχό γιά να τού δώσει αλλά γιά να τού πάρει.

Πόσα αντιλαϊκά στοιχεία έχουν οι διακηρύξεις της δεξιάς «χρυσωμένα χάπια».

Θέλουν διείσδυση, ενδελεχή έρευνα και αποκάλυψη στο λαό.

Έκτακτος σχολιστής

Παλιές μνήμες;

Τις περασμένες μέρες, τυχαία άνοιξα το βιβλίο. «Η δίκη τού Κολοκοτρώνη» και διάβαζα στα πεταχτά αποσπάσματα. Θαύμασα τους δύο λεβέντες δικαστές, τούς Τερτσέτης και τον Πολυζωΐδη, πού με την πράξη τους να αρνηθούν να υπογράψουν τη θανατική καταδίκη των καπετανάιων Κολοκοτρώνη και Πλαπούτα, καθαγίασαν το δικαστικό λειτούργημα... Όμως μ' εντυπωσίασαν και τα παρακάτω:

Οι ταραχές, πού έκανε ο λαός, ιδιαίτερα στη Μάνη, εξ αιτίας της θανατικής καταδίκης των καπετανάιων απ' τούς τρείς Βαυαροκατευθυνόμενους δικαστές ανάγκασαν τους κυβερνήτες Μαυροκορδάτους και Σχινάδες να στείλουν Βαυαρικά τάγματα στή Μάνη γιά να τσακίσουν το φρόνημα τού λαού.

Όμως η ορμή τού λαού τσάκισε τα βαυαρικά τάγματα... Έφριξαν οι αυλοκόλακες και εξαποτάλλουν άλλα τέτοια μισοφορικά τάγματα πιό καλά εξοπλισμένα. Επί πλέον με υπόδειξη εκείνου του γαμπόνηρου και φύλαρχου Κωλέττη, εκτός από τα μολυβένια βόλια (σφαίρες) έκαναν χρηση και χρυσών μολυβιών (χρήματα—εξαγορά συνειδήσεων) και πήραν με το μέρος τους καπετανάιους της Μανης (το στυλιάρ' θγαίν' απ' το λόγγο), γιά να τσακίσουν ευκολότερα το λαό.

Για να μην ιστορώ τα γεγονότα, γράφω τι με εντυπωσίασε. Στούς καπετανάιους πού συντάχθηκαν με τα Βαυαρικά στρατεύματα συγκράτησα τα ονόματα «Κατσάκηδες κα Τζανετάκηδες». Γεγονότα τού 1833.

Δίπλα μου άλλος αναγνώστης διάβαζε στο σημερινό Τύπο «Τι έγραψε ο Παύλος Μπακογιάννης γιά το Τζανή Τζαννετάκη»... καί διερωτωμαι; ο σημερινός Τζαννετάκης αίρει την καταγγγελία απ' εκείνον το Τζαννετάκη πού συντάχτηκε, ένεκα χρυσών σφαιρών, ενάντια στο λαο;

Παντα άνθρωποι μ' εκείνο το αντιλαϊκί πνεύμα θα μας παίρνουν την ψήφο, με χρυσωμένα χάπια, καί θα μας καταδυναστεύουν;

Αν ήταν δυνατόν αυτός ο λεβέντης λαός να μάθαινε την ιστορία του, τη βιογραφία των ζητιάνων την ψηφο του... πόσο θαυμάσια θάκανε τις επιλογές του.

Γιαυτό οι δεξιές κυβερνήσεις τον άφηναν αγράμματο, γιαυτό ευαγγελίζονται ιδιωτική παιδεία, γιά να πληρώνονται ακριβά τα γράμματα, να τα καρπούνται οι πλούσιοι κι ο λαός να είναι έρμαιο της ολιγάρχίας πού δεν έχει ιερά καί όσια.

Πολιτεία και κόμμα

Η Επιτροπή Εκλογικού αγώνα της Ν.Δ. ιωαννίνων κάθε τόσο, προεκλογικά μας διασκεδάζει με τις ανακοινώσεις της.

Διαβάζεις καί χαίρεσαι απόψεις:

«Οι νέοι περιφερειάρχες καί νομάρχες, γραφει, υπηρετούν την πολιτεία, όχι το κόμμα».

Αν πάρουμε, σαν παράδειγμα το Χαρίδη-θυμηθείτε λίγο εκείνη την ανακοίνωσή του με αφορμη τη δολοφονία Μπακογιάννη—εύκολα διαπιστώνουμε ότι με τους ανθρώπους της επιτροπής εκλογικού αγώνα Ν.Δ. ιωαννίνων δύο πράγματα συμβαίνουν:

Ή δεν ξέρουν τις έννοιες πολιτεία καί κόμμα.

Ή, το πιθανότερο, ταυτίζουν κατά τη γνωστή μέθοδο τους την πολιτεία με το κόμμα.

Δικαιορετικά δε θα «ενημέρωναν τους πολίτες ότι οι περιφερειάρχες καί οι νομάρχες υπηρετουν την πολιτεία καί όχι το κρατος.

Παρακολούθησα τις τηλεοπτικές συναντήσεις εκπροσώπων του Τύπου με τούς τρείς αρχηγούς των κομμάτων. Διαφορετικό το ύφος καί το ήθος στον κάθε αρχηγό κόμματος. Μερολήπτικό θα έλεγα. Σύμφωνα με τις προσωπικές κομματικές πεποιθήσεις των. Αλλού χάιδεμα κι αλλού σφυροκόπημα. Μέχρι πού ο αρχηγός τού ΠΑΣΟΚ εξανέστη καί είπε:Μα το πεντάλεπτο είναί δικό μου» γιά να φρεναρουν από τα αλύχτηλα το λυσσιάρικο.... σκέφτομαι:

Ο Τύπος είναι λειτούργημα ή διαβολούργημα;.

ΒΟΛΕΣ

ΠΡΟΣΟΧΗ

ΚΥΚΛΟΦΟΡΟΥΝ ΑΚΥΡΑ ψηφοδέλτια του ΠΑΣΟΚ που διανέμονται μαζί με παλαιό καί νέο προεκλογικό υλικό του κινήματος.

Εφίσταται η ΠΡΟΣΟΧΗ σ' όλους τους ψηφοφόρους: Να προσέχουν τα ψηφοδέλτια γιατί διανέμονται φυσικά από τους γνωστούς κύκλους ψηφοδέλτια των εκλογών του Ιουνίου.

Σύγχυση και ασάφεια

ΤΗ δική του αμηχανία καί σύγχυση θέλησε να δικαιολογήσει ο Φλωράκης, όταν τον ρώτησε δημοσιογράφος για τη συμπεριφορά του Συνασπισμού απέναντι στην παραπομπή του Παπανδρέου.

Του τόνισε ο δημοσιογράφος την πλήρη ανυπαρξία στοιχείων που να δικαιολογεί παραπομπή του Παπανδρέου.

Και ο Φλωράκης επικαλέστηκε την ασάφεια του νόμου, αφήνοντας έκπληκτους καί τους οπαδούς του άκομη.

Οι σχετικές διατάξεις του νόμου έχουν τέτοιες ασάφειες καί περικοκλάδες που χωρούν πολλά. Ας αφησουμε το δικαστήριο να κρίνει.

Δείνη η θέση του Φλωράκη.

Σε πλήρη σύγχυση ο ίδιος προσπάθησε να καλυφτεί απ' τις ασάφειες του νόμου.

Επίτροποι και εκκλησία

ΑΠΛΟΣ κτηνοτρόφος Ηπειρώτης πλησίασε τις πράλλες στέλεχος της Δημοκρατικής Συμπαράταξης, που είχε παλιότερα αποστασιοποιηθεί απ' το ΠΑΣΟΚ καί, με όλη τη θυμοσοφία του, του ειπε:

«Έχεις δίκιο πού δεν αντιστέκεσε. Μπορεί να τα έχουμε με τους επιτρόπους, αλλά δεν αφήνουμε την εκκλησία να μας την κατεδαφίσουν».

Ήθελε να του πει.

Μπορεί οι επίτροποι να έκαναν λάθη καί να προκάλεσαν δυσαρέσκεια στους πιστούς.

Μην ξεχνάς όμως ότι υπάρχουν καί οι δέθηδοι. Αυτοί περιμένουν να εκμεταλλευτουν τη δυσαρέσκεια των πιστων για να κατεδαφίσουν την εκκλησία.

Η ηπειρωτική θυμοσοφία σε όλο της το μεγαλείο.

Το Γραφείο Τύπου του ΠΑ.ΣΟ.Κ.

Ν.Δ. ΚΑΙ ΑΝΕΡΓΙΑ

Η τελευταία συνέντευξη του αρχηγού της Ν.Δ. στη Θεσσαλονίκη και τα όσα είπε ο εκπρόσωπός της κ. Σαμαράς στην προχθεσινή τηλεοπτική συζήτηση για την οικονομία, διέλυσαν κάθε αμφιβολία, ακόμη και στον πιό καλόπιστο έλληνα εργαζόμενο, για το τι πρόκειται να συμβεί στο χώρο της εργασίας, σε περίπτωση που η Ν.Δ. σχηματισει αυτοδύναμη κυβέρνηση.

Και οι δύο, χωρίς περιστροφές, μας είπαν ότι η εφαρμογή του προγράμματός τους για την «ανόρθωση- της οικονομίας θα έχει ένα πρόσθετο κόστος ανεργίας.

Το είχε πει και παλαιότερα ο κ. Μητσοτάκης, στη γνωστή συνέντευξή του στον Οικονομικό Ταχυδρόμο της 24.8.89: «...η κυθέρνηση η δική μας θα αντιμετωπίσει το κόστος μιάς προσωρινής **πρόσθετης** ανεργίας...»

Τόρα η θέση αυτή που τρομάζει κάθε εργαζόμενο, επιβεβαιόνεται πανηγυρικά ως προγραμματική διακήρυξη καί προεκλογική δέσμευση του κόμματος της Ν.Δ.

Έτσι απλά καί κυνικά, σαν τους ψυχρούς δολοφόνους, -επαγγέλονται - ότι μερικές χιλιάδες εργαζόμενοι θα χάσουν τη δουλειά τους. -Επαγγέλονται!- η δημιουργία ενός τόσο σοβαρού κοινωνικού προβλήματος για **απροσδιόριστο αριθμό εργαζομένων, σε απροσδιόριστους τομείς καί για απροσδιόριστο χρόνο,** όπως έγραψε επιγραμματικά η εφημερίδα -ΤΑ ΝΕΑ- στη στήλη -ΡΙΠΕΣ- την 30.10.89.

Για να χρυσώσουν το χάπι καί να προλάβουν τις αντιδράσεις των εργαζομένων, φρόντισαν να μας υποσχεθούν νέες μεγάλες επενδύσεις από ιδιώτες - έλληνες καί ξένους - οι οποίοι ...περιμένουν ανυπόμονοι, σε λίστες αναμονής, πότε θα αναλάβει τη διακυθέρνηση της χώρας η Ν.Δ. για να αρχίσουν να επενδύσουν.

Δεν παρέλειψε θέβαια ο αρχηγός της Ν.Δ., με τη γνωστή θρασύτητα που τον διακρίνει, να εκφράσει τη θεβαιότητα του ότι εφαρμόζοντας αυτή την πολιτική μπορεί να πετύχει «συναίνεση με τους εργαζόμενους χωρίς καμία αμφιβολία»

Μεγαλύτερη ύβρη καί περιφρόνηση δεν νομίζουμε να έχουν ξαναδεχτεί οι εργαζόμενοι από αρχηγό πολιτικού κόμματος. Γιατί πράγματι, πώς αλλοιώς μπορεί να χαρακτηριστεί μιά τέτοια στάση καί προγραμματική δήλωση με την οποία υπόσχεσαι αύξηση της ανεργίας καί στασιμότητα (αν όχι συρρίκνωση) των μισθών καί ταυτόχρονα εκφράζεις τη θεβαιότητα για συναίνεση των εργαζομένων.

Είναι φανερό όμως ότι αυτή τη «συναίνεση- την οποία δεν είναι δυνατό να προσφέρουν οι εργαζόμενοι, μπορεί να την επιβαλει ένα νεοφιλελεύθερο κράτος της δεξιάς, όπως έκανε καί στο παρελθόν.

Ποιός δεν θυμάται τον περιβόητο νόμο 330 για τα συνδικάτα; Ποιός δεν θυμάται την ...κατάργηση της πάλης των τάξεων από τον μακαρίτη Λάσκαρη;

Η μέθοδος είναι γνωστή καί εφαρμόστηκε με «...μεγάλη επιτυχία, από την κ. Θάτσερ που θεωρείται «πνευματική καί πολιτική μητερα- των νεοφιλελεύθερων αστέρων της Ν.Δ.

Αλλά «έχουν γνωσιν οι φύλακες». Ο Ελληνικός Λαός καί ιδιαίτερα οι εργαζόμενοι γνωρίζουν ότι το πρόνο που μπορεί να περιμένουν από την εφαρμογή του προγράμματος της Ν.Δ. είναι **η ευημερία των λίγων, η ανεργία των πολλών καί η στασιμότητα καί συρίκνωση των μισθών.**

Γι' αυτό καί συσπειρώνονται δυναμικά στο ΠΑΣΟΚ που εγγυάται τη διασφάλιση του δικαιώματος για δουλεία σε κάθε πολίτη, με τη δημιουργία νέων παραγωγικών θεσεων εργασίας που θα προλάψουν κυρίως από την ανάπτυξη της Περιφέρειας.

Την Κυριακή, με την ψήφο τους στο ΠΑΣΟΚ, θα διασφαλίσουν τις κατακτήσεις τους καί το ελπιδοφόρο μέλλον της χώρας μας. Γιατί το **ΠΑΣΟΚ** με τις νέες δεσμεύσεις κι' προτάσεις του, με τις νέες προτεραιοτητες; που εθεσε καί με το εναλλακτικό πρόγραμμά του για το μέλλον καί τον εκσυγχρονισμό της ελληνικής οικονομίας αποτελεί τη μόνη λύση για να προχωρήσουμε με γρήγορους ρυθμούς καί να ολοκληρώσουμε την ανάπτυξη. Μιά ανάπτυξη όμως που θα έχει ως κέντρο αναφοράς της τον άνθρωπο, καί θα σεβεται τα δικαιώματα καί την προσωπικότητα του.

Το Κεντρικό Εκλογικό Κέντρο του ΠΑΣΟΚ βρίσκεται στο θερινό «ΟΡΦΕΑ».

Τηλέφωνα εκλογικών κέντρων - υποψηφίων.

Κεντρικό εκλογικό κέντρο	**77530**
Οργανωτικό	**32350**
Γρ. Ν.Ε.	**77.530/70.451**
Ετεροδημότες - Γρ. Τύπου	**775.30-74960**
Υλικό	**72328**
Τ.Ο. Άλσους	**36940**
Τ.Ο. Αμπελοκήπων	**72328**
Τ.Ο. Ανατολής	**36956**
Τ.Ο. Βρυσούλας	**29366**
Τ.Ο. Ζευγαριών	**36920**
Τ.Ο. Καλούτσιανης	**33979**
Τ.Ο. Κάστρου	**22866**
Τ.Ο. Πλατείας	**36910**
Επ. Γραφ. Ελεύσας	**61931**
Επ. Γραφ. Κατσικάς	**92800**
Επ. Γραφ. Κόνιτσας	**0655—22877**
Αργύρης Βαγγέλης	**27168**
Γκλίναβος Λευτέρης	**34815**
Βαρτζώτης Βασίλης	**23983**
Μωραΐτης Γιωργος	**75310**
Παπούλιας Κάρολος	**25126**
Κωτούλας Θθωνας	**33370**

Για τον Κύρκο...

ΑΝΑΓΝΩΣΤΗΣ της στήλης μας τηλεφώνησε:

Ακούοντας τον κ. Κύρκο με την εμπάθεια κατά του ΠΑΣΟΚ μου θυμίζει την ιστορία εκείνου που του είπανε: τι θέλεις να σου κάνουμε να αναπτυχθείς, αλλά θα δώσουμε τα διπλά και στο γείτονά σου, κι εκείνος ζήτησε να του θγάλουνε το ένα μάτι, για να θγάλουνε τα δύο στο γείτονα.

«ΤΡΙΤΟΣ ΔΡΟΜΟΣ»

«Ο ψηφοφόρος, είπε ο Φλωράκης, ή πρέπει να επιλέξει το δικομματισμό, οπότε θα πληρώσει τα σπασμένα, ή θα προτιμήσει το Συνασπισμό, για μιά σωστή πορεία. Τρίτος δρόμος δεν υπάρχει».

Τα μπέρδεψε, τώρα τελευταία, ο Φλωράκης. Η ανεπιθύμητη, για τον ίδιο - όπως τουλάχιστο λένε - συνεργασία με τη Δεξιά, επέφερε τη σύγχυσή της.

Ο ψηφοφόρος έκανε (και θα κάνει) σωστά την επιλογή του.

Έδειξε, στις εκλογές του Ιουνίου, το δρόμο που έπρεπε ο Συνασπισμός να ακολουθήσει.

Δεν ακολούθησε όμως ο Συνασπισμός - η ηγεσία του εννοείται - αυτό το δρόμο, και γι' αυτό θα πληρώσει.

Υπάρχει ο πρώτος δρόμος: αυτόν που ακολούθησε ο Συνασπισμός συμμετέχοντας στην κυβέρνηση Τζαννετάκη.

Υπάρχει ο δεύτερος δρόμος: είναι η κυβέρνηση της Δεξιάς που επιδίωξε ο Συνασπισμός με την τακτική του.

Υπάρχει και ο τρίτος δρόμος: είναι αυτός της συνεργασίας των προοδευτικών δυνάμεων.

Μηνύματα για τον Κύρκο

ΕΚΤΟΣ τόπου και χρόνου, φαίνεται, βρίσκεται ο Κύρκος. Ίσως επειδή βρισκόταν σε χώρους όπως το Κολωνάκι.

-Μηνύματα από πήρε απ' τις περιοδείες, είπε, στην Βέτικα για το Συνασπισμό.

Λίγο έλειψε να πει ότι ήταν ενθουσιαστικά.

Και πρόσθεσε στους Κολωνακιώτες.

-Δεν ξέρω κανέναν Αριστερό που να μην είναι ενθουσιασμένος με την πολιτική μας.

Δεν είναι μονάχα εκτός τόπου και χρόνου ο Κύρκος. Έρχεται και προκαλεί κι όλας.

Προκαλεί όλους εκείνους τους αγνούς οπαδούς του Συνασπισμού που ψήφισαν τις δυνάμεις της Αριστεράς και της προόδου - για να τους προκύψουν, χάρη στον Κύρκο, οι δυνάμεις της δεξιάς και της αντίδρασης.

Και ο Κύρκος τους θεωρεί ενθουσιασμένους!

Οράματα και παλινωδίες

ΚΥΡΙΟ άρθρο τοπικής εφημερίδας προβάλλει τον Γιάννη Αθέρωφ που μπορεί να κάνει «το όραμα πράξη».

Απ' τις ίδιες στήλες «κάποτε ο υπογράφων τον είχε επικρίνει με δριμύτητα για κάποιες επιλογές του (ποιές? σήμερα μπορεί να του αναγνωρίσει ότι ποτέ δε δίστασε να δώσει τη μάχη για μιά σύγχρονη πολιτική νοοτροπία».

Αυτό ανήκει στη σύγχρονη ελληνική νοοτροπία!

Κάποτε το ίδιο πρόσωπο απ' την ίδια εφημερίδα επικρίνεται με δριμύτητα για επιλογές αντίθετες με τη σύγχρονη πολιτική νοοτροπία.

Τώρα αναγνωρίζεται στο ίδιο πρόσωπο απ' την ίδια εφημερίδα ότι μπορεί να δώσει τη μάχη για τη σύγχρονη πολιτική νοοτροπία. Και μάλιστα να κάνει αυτό το όραμα πράξη!

Οι επισημάνσεις δικές μας.

Τα συμπεράσματα δικά σας.

Πρόωρη σύνταξη αγροτών

ΤΙ τις θέλει τέτοιες ανακοινώσεις η επιτροπή εκλογικού αγώνα της Ν.Δ. Ιωαννίνων;

Ενημερώνει τους αγρότες ότι η διαδικασία για την πρόωρη σύνταξη των αγροτών έχει αρχίσει και προχωρεί όλο και πιό γρήγορα.

Ως εδώ όλα πάνε καλά. Όμως η ανακοίνωση δε λέει ότι πρόκειται για την πρόωρη σύνταξη των αγροτών που καθιέρωσε η κυβέρνηση του ΠΑΣΟΚ στα πλαίσια του ενδιαφέροντος για τους αγρότες.

Και αντί για τα παραπάνω, τι λέει;

Ότι η «κυβέρνηση της Ν.Δ. που θα προκύψει απ' τις εκλογές θα προχωρήσει το θέμα της πρόωρης σύνταξης καθώς και όλα τα αγροτικά προβλήματα».

Χωρίς να το θέλει, θέβαια, διαψηφίζει το έργο του ΠΑΣΟΚ.

Το μένος του Μητσοτάκη

Οξεία επίθεση εξαπέλυσε στη Λευκάδα, συνοδευόμενος απ' το φίλο του το Μίκη, ο Μητσοτάκης εναντίον του Λάζαρη.

Δικαιολογημένη η αγανάκτησή του γιατί ο Λάζαρης του τρώει τη μιά θουλευτική έδρα στη Λευκάδα.

Δικαιολογημένη η αγανάκτησή του γιατί ο Λάζαρης έστησε στη Λευκάδα τη γέφυρα γιά να ενώσει τις δημοκρατικές και προοδευτικές δυνάμεις του τοπου εναντι στα νεοφιλελεύθερα σχέδια της Ν.Δ.

Δικαιολογημένη η αγανάκτησή του, γιατί ο Λάζαρης με την τακτική του και με τις δηλώσεις εδειξε ότι δεν υπαρχει τίποτε κοινο ανάμεσα στη Ν.Δ. και στις προοδευτικές δυνάμεις του τοπου.

Αυτό το εχει καταλαβει ολος ο κοσμος, εκτος απ' τον Κυρκο και το Φλωρακη.

Η σύγκλιση

ΑΠ' τις εκλογές της Κυριακής υπάρχει η ελπίδα, αν όχι η βεβαιότητα, να προκύψει μιά νέα κατάσταση για τον τόπο.

Κατάσταση που θα οδηγεί σε μιά προοδευτική κατεύθυνση. Οι δυνατότητες υπάρχουν.

Η πλειοψηφία της βάσης της Δημοκρατικής Συμπαράταξης και του Συνασπισμού ζητάει το σχηματισμό μιάς κυβέρνησης σύγχρονης και προοδευτικής.

Η ένταση που παρατηρήθηκε, τον τελευταίο καιρό, αφορά την κορυφή. Δημιουργήθηκε απ' την πολιτική της ηγεσίας του Συνασπισμού και ιδιαίτερα απ' την απαράδεχτη επιλογή της να συνεργαστεί με τη Δεξιά.

Είναι καιρός όμως αυτή η ένταση να υποχωρήσει, αυτή η τακτική να εγκαταλειφτεί. Τα λάθη που έγιναν - απ' οπιαδήποτε πλευρά - αφού επισημανθούν να σταματήσουν.

Οι ηγεσίες των κομμάτων έχουν υποχρέωση να λάθουν υπόψη τη θέληση της βάσης.

Αυτή η θέληση θα εκφραστεί με την ψήφο.

Αυτή η θέληση πρέπει να γίνει σεβαστή.

Μήνυμα νίκης απ' τις γυναίκες

Γεμισε προχτες το Σπορτιγκ απο γυναικες. Χιλιαδες εκπροσωποι του γυναικειου φυλου εδωσαν το αγωνιστικό τους «παρων». Διατρανωσαν την πιστη τους πως οι εκλογες της Κυριακης θα δωσουν τη νικη στις δημοκρατικες δυναμεις.

Δυο ονοματα κυριαρχησαν στο Σπορτιγκ: Μελινα Μερκουρη και Μαρια Φαραντουρη.

Συμβολα και οι δυο της αντιστασης του Λαου μας κατα τα δυσκολα χρονια της δικτατοριας.

Πρωτοπορες και οι δυο σε διεθνεις αγωνες για την ειρηνη και τη συναδελφωση των λαων.

Πρωτοπορες, τωρα, στον αγωνα για τη νικη των δημοκρατικων και προοδευτικων δυναμεων, μεσα απ' τις ταξεις της μεγαλης Δημοκρατικης Συμπαραταξης.

Γεφυροποιητικά

ΞΥΠΝΗΣΕ επιτέλους (!!) ο επίτιμος πρόεδρος της Ν.Δ. και πάλαι ποτέ ηπειρωτάρχης (όπως π.χ. περιφερειάρχης) και κατακερεύνωσε το πανελλήνιο με τις βαθυστόχαστες πολιτικές εκτιμήσεις του «ανψέροντας μεταξύ άλλων ότι «πίς ο από την 17 Ν κρύβονται πρόσωπα ισχυρά με έντονες φιλοΠΑΣΟΚικές τάσεις!!». Αυτά για όσους ακόμη αφελώς πιστεύουν ότι η πρόσφατη δράση των τρομοκρατών ευνοεί το ΠΑΣΟΚ και όχι την Ν.Δ. η οποία σπεύδει με κάθε ευκαιρία να το συνδέσει με κομψές ή χοντροειδείς συσχετίσεις με το ΠΑΣΟΚ. Βέβαια ο εκ Μετσόβου τσέλιγξ, αφιπανίσθηκε όχι βεβαίως για να ενισχύσει την Ν.Δ. καθότι γι αυτό έχουν αναλάβει νεόκοποι γεφυροποιοί πιό μοντέρνοι και με μεγαλύτερη απήχηση (όρα Θεοδωράκης) αλλά για να βοηθήσει τον φερέλπιδα ανεψιό που θλέπει μάλλον ότι απειλείται (μαζί με το κύρος του κυρίου - Βαγγέλη) στον επερχόμενο κατα-ποντισμό. Σταγονίδια!

«ΠΟΙΑ ΚΥΒΕΡΝΗΣΗ»

Ο κ. Μητσοτάκης μονότονα επαναλαμβάνει στις ομιλίες του πως μη αυτοδυναμία της Ν.Δ. θα έχει σαν συνέπεια την ακυβερνησία και το χάος.

Αν ακυβερνησία αποκαλεί το τελευταίο τρίμηνο ίσως συμφωνήσουμε, αν όμως πιστεύει πως πιθανή αυτοδυναμία της δεξιάς μπορεί να αποτελέσει κυβερνητική λύση που θα αντιμετωπίσει τα προβλήματα της χώρας, ας αλλάξει πλευρό.

Είναι κοινό' το συμπέρασμα πως η πορεία της χώρας προς το 2000 απαιτεί ευρύτερες συναινέσεις και πολιτικές συμφωνίες.

Η ανόρθωση της οικονομίας, ο εκσυγχρονισμός του κράτους, η τεχνολογική ανάπτυξη η κοινωνική στα πλαίσια της ευρωπαϊκής κοινότητας ολοκλήρωση, η προστασία του περιβάλλοντος είναι προβλήματα που η αντιμετώπισή τους προϋποθέτει προγραμματικές συγκλίσεις συγγενών πολιτικών δυνάμεων και μεγάλη λαϊκη συναίνεση και συμβολή:

Το ενδεχόμενο αυτοδυναμίας της Ν.Δ. ενώ αποκλείει πολιτικές συγκλίσεις είναι σίγουρο ότι με την εφαρμογή του φιλελεύθερου προγράμματος της θα προκαλέσει κοινωνική αναταραχή και συγκρούσεις.

Στην πραγματικότητα ούτε ο ίδιος ο Μητσοτάκης πιστεύει πως είναι δυνατό να υπάρξει σταθερή κυθέρνηση με 151 έδρες στη βουλή.

Η πρόσκληση του στους «έντιμους» του ΠΑΣΟΚ (διάβαζε νεοαποστάτες) είναι μήνυμα πολιτικής ανωμαλίας και όχι υπόσχεση σταθερότητας.

Είναι ιδιαίτερα ενθαρυντικό ότι και στον συντηρητικό χώρο αναπτύσσονται έντονα οι προβληματισμοί αυτοί. Οι σχετικές διεργασίες και διαφοροποιήσεις θα φανούν σύντομα.

Είναι λοιπόν θέβαιο ότι ο λαός δεν πρόκειται να δώσει αυτοδυναμίες.

Αυτό οφείλουν να το καταλάβουν όλες οι πολιτικές ηγεσίες και να προτείνουν πολιτικές λύσεις με αυτό το δεδομένο.

Είναι τραγικό να παρακολουθεί κανείς παράλληλα την ηγεσία του Συνασπισμού να μην προτείνει λύση διακυθέρνησης της γόρας, αφού αποκλείει στην ουσία κάθε συνεργασία, και να υποκύπτει στο λαό «μαχητική αντιπολίτευση».

Την ίδια στιγμή διατυμπανίζει το θετικό έργο της «κυθέρνησης Τζαννετάκη».

Αυτά όμως είναι αδιέξοδα όχι λύσεις.

Τον λαό πρώτα απ' όλα απασχολεί η διακυθέρνηση της χώρας και οι πολιτικές λύσεις που θα δοθούν.

Όλα δείχνουν πως στις εκλογές το ΠΑΣΟΚ θα έχει άνοδο η Ν.Δ. στασιμότητα και ο Συνασπισμός πτώση.

Σε λίγες μέρες δηλ. την επόμενη των εκλογών οι διερευνητικές εντολές θα είναι πάλι στο προσκηνιο. Τα κόμματα οφείλουν ήδη να απαντήσουν από τώρα. Για να κρίνει ο πολίτης. Το «πέστε μου τι θα γίνει την Κυριακή να σας πω τι θα γίνει τη Δευτέρα» του Φλωράκη δεν αντέχει σε κριτική.

Φανερώνει όμως πως μπορεί να λυθεί το αδιέξοδο της ηγεσίας του Συνασπισμού.

Μόνο ήττα θα αναγκάσει την ηγεσία του σε αλλαγή πλεύσης και αναθεώρηση της μέχρι τώρα πολιτικής του. Μόνο ήττα θα τον φέρει στο ίδιο τραπέζι με το ΠΑΣΟΚ αφού μόνο με το ΠΑΣΟΚ μπορεί να υπάρξει προγραμματική σύγκλιση όπως δηλώνουν.

Το «όραμα» της «μαχητικής αντιπολίτευσης» είναι απλός παραίτηση από τον αγώνα για την εξουσία, δώρο Θεού στον Μητσοτάκη.

Είναι δύσκολο να προτιμήσουν οι οπαδοί του την εξουσία του Μητσοτάκη από την συνεργασία με το ΠΑΣΟΚ και αν η ηγεσία πάρει το μάθημα στις εκλογές θα της είναι δύσκολο να προτιμήσει τον αφανισμό από την τακτική επιθίωση.

Γιατί ο λαός αν θέλει να ψηφίσει Δεξιά ψηφίζει χωρίς μεσολαθητές.

Η μόνη λύση λοιπόν που οδηγεί σε σταθερή κυθέρνηση και αποτελεσματική κυθέρνηση που θα μπορέσει να αντιμετωπίσει τα μεγάλα προθλήματα προστατεύοντας παράλληλα τα λαϊκά συμφέροντα είναι η συνεργασία όλων των δημοκρατικών και προοδευτικών δυνάμεων από την αριστερά μέχρι τις εκσυγχρονιστικές δυνάμεις της κεντροδεξιάς. Ο κορμός μιάς τέτοιας κυθέρνησης θα είναι το ΠΑΣΟΚ και ο πολιτικός ορίζοντας ανοιχτός.

Οικογενειακή μάχη

Ολοσελίδη η διαφημιση.

Πανω φηγουράρει το νεοδημοκρατικό σύνθημα: «ΜΑΖΙ ΚΑΙ ΣΥ».

Και κάτω ακριβώς η φωτογραφια της οικογένειας Γιάννη Αθέρωφ.

Γυναικα και παιδια στη μαχη για την εκλογη του σύζυγου και μπαμπά.

Η οικογένεια στον αγώνα. Και μαζί με την οικογένεια καλουνται στον αγώνα και οι απλοι πολιτες του νομού μας.

Ψηφίζοντας, λέει η διαφημιση, το Γιάννη Αθέρωφ «συμβάλλει στο έργο της Νέας Δημοκρατίας για ανασυγκρότηση».

Δηλαδη, σαν κι αυτη που ζησαμε με την τριμηνη κυθερνηση!

Ο κατήφορος του Μίκη

Αλλός τον ξέραμε το Μίκη... Μουσικό Συνθέτη να συνεγείρει με τη μουσική του, τον κόσμο. Ιδιαίτερα με τα επαναστατικά του τραγούδια εναντια στο φασισμο.

Τωρα όμως; Δπιλα στο Μητσοτακη κάνει κάθε τόσο δηλωσεις. Γνωρίζει τους ηθικους αυτουργους των τρομοκρατων. Αποκαλεί επικινδυνους αρχηγους κομματων. Αυτοαποκαλειται συνδετικός κρικος της Ν.Δ. και του συναση κομου.

Σε πλήρη συγχυση ο ανθρωπος ακολουθησε εναν επικινδυνο κατηφορο. Ισχυει για το Μίκη, παραλλαγμενη κάπως η αποψη του Γερου.

Εδοξασθη ως μουσικος, εξευτελισθη ως πολιτικος».

Πιστώσεις εξ ...άδειων ταμείων

Αθροες πεφτουν αυτες τις μερες οι πιστωσεις απο τα διαφορα υπουργεια της... ακομαι στης υπηρεσιακής κυθερνησης και κυριως απο τις ΥΠΕΧΩΔΕ.

106 εκατ. για το επαρχιακο οδικο δικτυο 100 εκατ. για τον δρομο Μηλιας, Μετσοβου κ.λ.κ. Κι ολα αυτα απο τα... αδεια ταμεια που παρελαθαν απο το ΠΑΣΟΚ. τα οποια υπερεργως γεμιζουν «κατοιτιν ενεργειων» διαφορων νεοδημοκρατων, τεως ή νυν υποψηφιων βουλευτων.

Ετσι δηλαδη για να διεξαχθουν οι εκλογες ανευπηρεαστα και οσο για τις πιστωσεις αυτες τις κερδισαν οι νεοδημοκρατες... με τον ιδρωτα του προσωπου τους.

Φιλική και απλή, όπως πάντα, η παρεα μας στο Ξενια. Εκεί τακτικα, τα βραδια, συγκεντρωνομαστε, συζηταμε, ανεβαζουμε—κατεβαζουμε κυβερνησεις, κρινουμε τη δημοτική αρχη, και κατσου—κατσου κουτσομπολευουμε.

Αυτο το σκηνικο όμως πριν λιγες μερες—παραμονη της Εθνικης μας γιορτης, αλλαξε. Ξαφνικα στο ισογειο του Ξενία αρχισε να παιρνει μια σφη επισημη

Δεπινο, μας επιαν παραθετει ο Δημος στους απεσταλμενους της Ευπατόρας, στα πλαισια της αδελφοποιησης που εγινε αναμεσα στις δυο πολεις. Ευγενεστατος ο οικοδεσποτης—ο δημαρχος δηλαδη—υποδεχονταν τους προσκαλεσμενους που αχιαν να καταφθακουν. Πρωτος και καλυτερος ο Μητροπολιτης. Δημοτικοι Συμβουλοι ολων των παραταξων στο Δημο. Νομαρχες, Περιφερειαρχες. Υπουργοι της συγκυθερνησης που εμειναν και στην υπηρεσιακη εκπροσωπωντας το συνασπισμο.

Υπουργοι υπηρεσιακοι που ανηκουν και εκπροσωπουν τη Νεα Δημοκρατια. Μαζι τους και το αναλογο επιπελειο. Αριστεροι, δεξιοι, κεντρωοι, θρησκευομενοι και μη, εθνικόφρονες και πρωην μη εθνικοφρονες. Εδω, είπε κάποιος απ' την παρεα, δεν πρόκειται για αδελφοποιηση ανάμεσα στις δυο πολεις—την Ευπατόρια και τα Γιαννινα—εδω προκειται για πραγματική εθνικη συμφιλιωση. Και με τη γνωστη του συνοπτική διάθεση και το ανάλογο χιουμορ καθως έθλεπε ακραιφνη ακροδεξιά στοιχεια να συνασπιζονται και να συζητουν εγκαρδια με πρωην κομμουνιστές, υπό τις ευλογίες της Εκκλησιας, προσθεσε:

Αυτα είναι τα αγαθα της τριμηνης συγκυθέρνησης. Κοπιάστε τα άμεσα αποτελεσματα της κυθέρνησης Τζαννετακη. Πανε οι εθνικοι διχασμοι. Σταματησαμε να μιλάμε για συμμορποπόλεμο-τον καταργησαμε μαλιστα και με νόμο—και μιλάμε για εμφυλιο πόλεμο. Σταματησε η διακριση των πολιτων σε εθνικόφρονες και μη εθνικόφρονες. Καηκαν οι καταραμενοι φάκελοι. Σταματήσαν οι διαχωριστικές γραμμές αναμεσα σε κόμματα και σε πολίτες. Τωρα όλοι γενήκαμε ένα. Είμαστε όλοι Ελληνες αγαπημένοι και συμφιλιωμένοι. Τωρα ο Χατζηδάκης και ο Θεοδωράκης δε συνεργάζονται μονάχα στη μουσική, αλλά ανήκουν και στον ιδιο ιδεολογικο χώρο. Παλιότερα ο Θεοδωράκης ξεσηκωνε τους Λαμπράκηδες με τους θούριους του, τωρα, με την ιδια ζέση και θέρμη, θα ξεσηκώσει τη γαλαζια γενια.

Απαριθμησε ο παρακαθημενός μας τόσα πολλά αγαθα αποτελεσματα, μιλουσε με ένα παράξενο—κάθε τοσο—ικρος που όλο και δυσκολευσσουν αν κατα τα πραγματα τα έλεγε στα σοβαρά ή αν ήταν «λογκα και θεατρικα», όπως θα έλεγε ο Καθαρης, που τα επεθαλε εκείνη η παράξενη μαζωξη. Και τη θεωρησαν παραξενη, γιατι περιμεναν να δουνε τους απεσταλμενους και τη συνεργασία όλων των δημοκρατικών και προοδευτικών δυνάμεων από την αριστερά μέχρι τις εκσυγχρονιστικές δυνάμεις της κεντροδεξιάς. Ο κορμός μιάς τέτοιας κυθέρνησης θα είναι το ΠΑΣΟΚ και ο πολιτικός ορίζοντας ανοιχτός.

ΕΠΙΚΑΙΡΟΤΗΤΑ

Οι περιπέτειες της εθνικοφροσύνης

απαιτεί οχι μονο αγαπη για το λαό, αλλα και μισος για τους εχθρους του. Οποιος αγαπαει τους ανθρωπους πρεπει να μισει τους αντιπαλους, της προκοπης του. Το να είμαι ανθρωπιστης δε σημαινει ν' αγαπω τους ανθρωπους γενικα, αλλα αθρωπιστής σημαινει να είμαι αγωνιστης. Στο ονομα, λοιπον, της αγαπης προς τον πλησιον μπορει και πρεπει να μισουμε εκεινους που τον καταπιεζουν και να παλευουμε για την αδερφοσυνη των ανθρωπων, εναντιον εκεινων που αρνουνται την αδερφοσυνη».

Παραξενες και δυσνοητες αποψεις χρεκιζεται θαρρος να τις αποδεχτεις ή να τις απορριψεις. Το θαρρος χρεκιζεται, θέβαια, αν εισαι δικαιωμενος ή οχι να τις αραρισεις. Αυτη τη δυσκολία καθημερινα τη διαπιστωνεις. Ιδιαιτερα τις τελευταίες μερες. Ακους, θλεπεις, διαθαζεις κι αντι να διαφωνεις τα μπερδευεις. Τερμα στις τεχνητες διχωρικτικες γραμμες ακους τους συνεταιρους της συγκυθερνησης να τονιζουν. Και κάπου ερχεσαι κι εσυ να το πιστεψεις. Κι εκεί που καταθαλλεις προσπαθεια να το πετυχεις ερχονται οι ιδιοι και το ανατρεπουν.

«Η συνεργασία μας με τη Νεα Δημοκρατία τελειωσε με την ολοκληρωση του νομοθετικου εργου απ' εδω και περα τα τσανακια μας χωριζουν», διακηρυξε ο Φλωρακης. Με την καθαρη ξεκινησε η συνεργασία κάπου όμως δε θολευαν οι προθλψεις, ετσι αλλαξαν δρομο. Πιασηκαν και οι δυο συνεταιροι απ' τις κεραιες της ιδιωτικης τηλεορασης που τις ονομασαν «νομοθετικο εργο».

«Η προσπαθεια του κομματικου μηχανισμου της Ν.Δ. είναι αντιδραστική και καταπιεστική» διακηρυξε ο Κυρκος, ενω ακομα μεγαλουργουσε η κυθερνηση Τζανετακη. Και κάλεσε τους πολιτες να την «αντιμετωπισουν με την ενεργο συμμετοχη τους». Για εκδημοκρατισμο του κρατους ξεκινησαν οι συνεταιροι κομματικοποιηση μονο τους θρέθηκε στο δρομο. Η ετερογονια των σκοπων, σε ολο της το μεγαλειο: για αλλο σκοπο ξεκινασι ο αδεξιος φορεας της ιστορικης στιγμης και στο αντιθετο αποτελεσμα καταληγει.

«Η Νεα Δημοκρατια ζηταει αυτοδυναμια, προσθετει την ιδια στιγμη ο Μητσοτακης εχει προγραμμα δικο της, το οποιο είναι αδιαπραγματευτο».

«Χωριστα τα τσανακια», για τον Φλωρακη. «Ενεργο» συμμετοχη του πολιτη» για την αντιμετωπιση «της αντιδραστικης και καταπιεστικης προσπαθειας του κομματικου μηχανισμου της Ν.Δ.» ζηταει ο Κυρκος.

«Αδιαπραγματευτο το προγραμμα της Ν.Δ.» για το Μητσοτακη.

Και το διλημμα για τον απλο—και με κοινο νου—πολιτη:

Ειναι «διαχωριστικες γραμμες» τα παραπανω ή κηδει ή απιψη των συνεταιρων για τον οριστικο τερματισμο τους;

Δεν ηταν μονο οι διαχωριστικες γραμμες που σταματησαν με την κυθέρνηση Τζαννετάκη. Εγινε και κάτι ακόμα πιό σημαντικο για τον τόπο.

Σταματήσαν των πολιτων οι διακρισεις. Οχι πια εθνικοφρονες και μη εθνικοφρονες. διακρισεις που σημερα είναι καταλοιπα θλιθερα του παρελθοντος.

Διακρισεις που κάποτε δίχαζαν τους πολιτες. Διακρισεις που σκοπιμα καλλιεργουνταν γιά να νεμεται η άρχουσα τάξη—αυτη των εθνικοφρόνων—την εξουσία. Διακρισεις που οδηγούσαν σε εκλογές θιας και νοθειας, που προετοιμαζαν και εγκαθιστουσαν καθεστωτα δικτατοριες. Μήπως με το προοχημα του κομμουνιστικου κινδύνου—δηλαδη του κινδύνου που μη εθνικοφρόνων—δεν επιθληθηκε η Παπαδοπουλικη δικτατορία; Διακρισεις που είχαν επιθάλει την ακατάσχετη προπαγάνδα της εθνικοφροσύνης. Τωρα τέρμα σ' αυτές τις διακρισεις. Τέρμα στην επίκληση της εθνικοφροσύνης. Εδω και πολλα χρόνια ένας απ' τους πιό γνωστους Αμερικανους προέδρους είχε διακηρυξει:

«Ο πατριωτισμός και η εθνικοφροσυνη αποτελουν συνήθως καταφυγιο των απατεωνων».

Μαζι με τις διακρισεις τέρμα και στην αναλογη κατηλεία. Βρηκα επικαιρα τα λόγια του Μπακογιάννη που είχαν σαν θέμα την εθνικοφροσυνη (ΒΗΜΑ 25—10—1977).

«Ο ορος εθνικοφρων, γράφει ο Μπακογιαννης χρησιμοποιηθηκε επι τρεις δεκαετιες, οχι για να πιστοποιει την προσηλωση του Ελληνα πολιτη στα εθνικα ιδεωδη που είναι δεδομένη για ολους τους Ελληνες, αλλα για να ξεχωριζει τους πολιτες σε δυο κατηγοριες. Απ' τους 'πολιτικους εκεινους που συχνα αναφεροταν στον ορο εθνικοφρων ηταν ο Αθέρωφ, για να καταληξει στον ορισμο:

Για μενα ο ορος εθνικοφρων είναι αντιθετος στον ορο ΕΑΜ και ανταρτης.

Ο Σαθθας Κωνσταντοπουλος ταυτιζει την εθνικοφροσυνη με την παραδοσιακη δεξια. Παραδοσιακη δεξια είναι ο κυκλος των ανθρωπων που κατορθωσαν μετα τον εμφυλιο πολεμο να ελεγχουν την εξουσια και να καταπιεζουν τους Ελληνες.

Ενα μερος απ' αυτους ακολουθησε τη χουντα, το αλλο θρισκεται σημερα στις ταξεις της Ν.Δ. Πισω απ' αυτους τους ορους υπαρχει ενα κατεστημενο ο αγωνας πού δινει σημερα αυτο το κατεστημενο δεν είναι ιδεολογικός. Συνηθισμένοι οι ανθρωποι αυτοι να ασκούν μονο εξουσια, είτε με νοθείες, είτε με συνταγματικες παραθιασεις και καταπατησεις των δημοκρατικων αρχων, είτε με τη δικτατορία, αισθανονται σημερα να σείεται το εδαφος κατω απ' τα πόδια τους».

Τέρμα, λοπον, μαζι με τις διαχωριστικές γραμμες, και στην εθνικοφροσυνη. Τωρα παυει να μη θεωρεται εθνικοφρων όποιος «ανηκει στο ΕΑΜ ή ηταν ανταρης.

Τωρα όλοι οι Ελληνες είμαστε εθνικόφρονες. Το δειχνουν οι διακηρυξεις των τριων συνεταιρων της τριμηνης συγκυθέρνησης.

Το επιθεθαιωνουν μαζωξεις σαν αυτη του Ξενία, πού εδωσε την αφορμη για το σημειωμα τουτο.

Εκεινο όμως πού δεν εχει εξακριθωθεί ακόμα είναι: αν, εκείνοι που λένε και πράττουν, χωρις το φασμα της εθνικοφροσυνης, πιστεύουν σ' αυτα που λένε και πραττουν ή αν-αντίθετα—νιώθουν «να σείεται το εδαφος κατω από τα πόδια τους» αναλογιζόμενοι τις νέες «περιπετειες της εθνικοφροσυνης».

ΣΠΥΡΟΣ ΕΡΓΟΛΑΒΟΣ

Από διαφημιστικό γραφείο ζητούνται ανδρικές και γυναικείες φωνές για εκφωνήσεις
Πληροφορίες τηλ. 71410
ώρες 10 π.μ. - 1 μ.μ.

ΛΑΜΠΡΑΚΗ ΝΑΤΑΣΑ
ΧΕΙΡΟΥΡΓΟΣ ΟΔΟΝΤΙΑΤΡΟΣ
ΠΥΡΣΙΝΕΛΑ 10 (1ος όροφος - γραφείο 5)
Τηλ. 32.427, 32.426 ΙΩΑΝΝΙΝΑ

ΤΗΛΕΟΡΑΣΗ ΠΡΟΓΡΑΜΜΑ

ΗΠΕΙΡΩΤΙΚΟΣ ΑΓΩΝ

11.00 ΕΚΠΑΙΔΕΥΤΙΚΗ ΤΗΛΕΟΡΑΣΗ
Ιταλικά (μάθημα 4ο) (Ε). «Βλέπω και μαθαίνω: η Τυπογραφία.
12.00 ΝΤΟΚΙΜΑΝΤΕΡ
«Το λιοντάρι στην αφρικανική νύχτα»
Ντοκιμαντέρ από τη σειρά ο φυσικός κόσμος
13.00 ΜΟΥΣΙΚΗ ΠΑΡΑΔΟΣΗ
«Τραγούδια και χοροί της Κάσου»
Θα παρακολουθήσουμε σκοπούς της Κάσου και θα γνωρίσουμε την πολύμορφη πολιτιστική παράδοση του νησιού αυτού.
Κείμενο-παρουσίαση: Παναγιώτης Μυλωνάς
Σκηνοθεσία: Γιώργος Ζιάκας

13.30 ΕΙΔΗΣΕΙΣ

13.55 ΞΕΝΗ ΤΑΙΝΙΑ
«Ο πιστός σύντροφος»
Κοινωνική ηθογραφική ταινία αμερικανικής παραγωγής 1957. Η σκηνοθεσία είναι του Ρόμπερτ Στίβενσον. Παίζουν: Ντόροθι Μακ Γκουάιρ, Φες Πάρκερ, Κέβιν Κόρκοραν κ.ά.
15.20 Ο ΚΟΣΜΟΣ ΤΗΣ ΜΟΥΣΙΚΗΣ
«Εκδηλώσεις για παιδιά στο πνευματικό κέντρο του δήμου Ζωγράφου»
Παρουσιάζονται οι εκδηλώσεις που έγιναν στο δήμο Ζωγράφου. Οι εκδηλώσεις αυτές περιλαμβάνουν χορωδίες, κουκλοθέατρο, παραστάσεις Καραγκιόζη κ.ά.
16.00 ΑΘΛΗΤΙΚΕΣ ΣΥΝΑΝΤΗΣΕΙΣ

18.30 ΕΙΔΗΣΕΙΣ

18.45 ΞΕΝΟ ΜΟΥΣΙΚΟ ΔΙΑΛΕΙΜΜΑ
19.20 ΝΤΟΚΙΜΑΝΤΕΡ
«Η Ρωσία του Πίτερ Ουστίνοφ»
Σειρά ντοκιμαντέρ που ολοκληρώνεται σε έξι επεισόδια. Θέμα της ο πολιτισμός της Ρωσίας, παρουσιασμένος από το γνωστό συγγραφέα, σκηνοθέτη και ηθοποιό, Πίτερ Ουστίνοφ.
Επεισόδιο 2ο
20.20 ΜΑΛΙΣΤΑ ΚΥΡΙΕ ΠΡΩΘΥΠΟΥΡΓΕ
Νέος κύκλος επεισοδίων της γνωστής σειράς
Επεισόδιο 1ο

21.00 ΕΙΔΗΣΕΙΣ

21.45 Η ΤΑΙΝΙΑ ΤΟΥ ΣΑΒΒΑΤΟΒΡΑΔΟΥ
«Ειδύλλιο στο Όρων Εξπρές»
Αισθηματική τηλεταινία αμερικανικής παραγωγής 1987 σε σκηνοθεσία Λόρενς Γκόρντον Κλαρκ.
Παίζουν: Τσέριλ Λαντ, Στιούαρτ Γουίλσον, Τζον Γκλίγκουντ κ.ά. (Διάρκεια: 96')
23.30 Ο ΑΛΦΡΕΝΤ ΧΙΤΣΚΟΚ ΠΑΡΟΥΣΙΑΖΕΙ
«Τέσσερις η ώρα»
Σειρά θρίλερ που ολοκληρώνεται σε 26 επεισόδια, αμερικανικής παραγωγής 1985.
Προλογίζει ο Άλφρεντ Χίτσκοκ.
Η σκηνοθεσία του σημερινού θρίλερ είναι ο Άντριαν Μίρις.
Παίζουν: Κεν Μακ Μίλαν, Έλεν Τομπ, Ριτσαρντ Κος κ.ά. Επεισόδιο 14ο
24.00 ΕΙΔΗΣΕΙΣ
00.15 ΕΛΛΗΝΙΚΟ ΜΟΥΣΙΚΟ ΠΡΟΓΡΑΜΜΑ

21.40
ΕΛΛΗΝΙΚΟΣ ΚΙΝΗΜΑΤΟΓΡΑΦΟΣ

«Καπετάνιος για κλάματα»

Κωμωδία, παραγωγής 1969. (Διάρκεια: 76').
Αν χάσετε την αρχή: Ο λοστρόμος ενός εμπορικού καραβιού που διακρίνεται για το φιλότιμό του και την καλοσύνη του, «μεταμορφώνεται» σε καπετάνιο για να βοηθήσει ένα φίλο του σ' ένα αισθηματικό του μπλέξιμο.
Το γεγονός αυτό θα σταθεί αφορμή για να διαδραματιστούν μια σειρά από κωμικές και φαρσικές καταστάσεις, που φυσικά θα έχουν, τελικά, αίσιο τέλος.

Μια από τις δεκάδες ελληνικές φαρσοκωμωδίες που γυρίζονταν στη διάρκεια της «χρυσής εποχής» του ελληνικού σινεμά η οποία δεν διακρίνεται για τις αρετές της, ούτε στο σενάριο ούτε στη σκηνοθεσία. Απομένει όμως σαν «αποζημίωση» στο θεατή η παρουσία των καλών ηθοποιών και πρώτου απ' όλους του Κώστα Χατζηχρήστου.

Μάρθα Καραγιάννη, Γιώργος Καμπανέλλης

Σκηνοθεσία: *Απόστολος Τεγόπουλος-Κώστας Χατζηχρήστος*
Σενάριο: *Ηλίας Λυμπερόπουλος, Κώστας Νικολαΐδης*
Φωτογραφία: *Δημήτρης Καλαμπελιάς*
Μουσική: *Μενέλαος Θεοφανίδης.*
Παίζουν: *Κώστας Χατζηχρήστος, Μάρθα Καραγιάννη, Γιώργος Καμπανέλλης, Νίκος Φέρμας, Μαγία Μελάγια, Τάκης Χριστοφορίδης, Άλκης Προβελέγγιος.*

00.20
ΤΑΙΝΙΕΣ ΜΥΣΤΗΡΙΟΥ ΚΑΙ ΦΑΝΤΑΣΙΑΣ

«Τρόμος μέσα στη νύχτα» ★

(Fright)

Θρίλερ αμερικανικής παραγωγής, 1971. (Διάρκεια: 82').
Αν χάσετε την αρχή: Μια νεαρή μπέιμπι-σίτερ θα βρεθεί κάποιο βράδυ σ' ένα ερημικό σπίτι, απομονωμένο σε κάποια εξοχική τοποθεσία. Όσο περνάνε οι ώρες μυστήρια πράγματα θ' αρχίσουν να συμβαίνουν στο σπίτι, καθώς ένας ψυχωτικός που το έχει σκάσει από μια κλινική θ' αρχίσει να τρομοκρατεί την κοπέλα.

Σενάριο που έχει επαναληφθεί ακρετές φορές στον κινηματογράφο και που βασίζεται στο αρχέτυπο της ταινίας «Ψυχώ» του Χίτσκοκ. Το συγκεκριμένο φιλμ δεν διαθέτει ιδιαίτερες κινηματογραφικές αρετές, καθώς του λείπει η πρωτοτυπία και τα γυρίσματά του θυμίζουν περισσότερο τηλεοπτικό σίριαλ παρά κινηματογράφο. Παρ' όλα αυτά, βλέπεται σαν ταινία μυστηρίου, χωρίς ποιοτικές απαιτήσεις.

Σουζαν Τζορτζ

Σκηνοθεσία: *Πίτερ Κόλινσον*
Σενάριο: *Τουντορ Γκειτς*
Παίζουν: *Σουζαν Τζορτζ, Ιαν Μπανεν, Ντένις Γουότερμαν, Χόνορ Μπλάκμαν.*

10.05 ΠΑΙΔΙΚΑ ΠΑΡΑΜΥΘΙΑ
Εκπομπή 1η
10.35 ΜΙΚΙ
Νέα παιδική εκπομπή κινουμένων σχεδίων, έξι επεισοδίων.
Επεισόδιο 1ο
10.50 ΜΑΠΕΤ ΜΠΕΤΜΠΙΣ
Παιδικό αγγλικό πρόγραμμα 26 επεισοδίων του Τζιμ Χένσον, σ' επανάληψη
Επεισόδιο 1ο
11.20 ΤΑΙΝΙΑ ΓΙΑ ΠΑΙΔΙΑ
«Ο Αστερίξ λεγεωνάριος» (Επανάληψη)
13.00 ΘΕΑΤΡΟ ΣΚΙΩΝ
Ο Καραγκιόζης, ο Μπάρμπα-Γιώργος και οι άλλοι ήρωες του θεάτρου Σκιών, διασκεδάζουν τα παιδιά
Εκπομπή 12η
13.30 ΠΑΡΑΜΥΘΙΑ ΚΑΙ ΤΡΑΓΟΥΔΙΑ ΤΟΥ ΚΛΟΟΥΝ
Παιδικό πρόγραμμα με το κλόουν Γ.Μ. Μαρίνο.
Εκπομπή 7η: «Το χρυσαετιστό θηρίο»

14.00 ΕΙΔΗΣΕΙΣ

14.15 ΑΘΛΗΤΙΚΟΙ ΠΑΛΜΟΙ
16.30 ΑΝΘΡΩΠΟΙ ΚΑΙ ΜΗΧΑΝΕΣ
Ο Άκης Παναγιωτόπουλος μας ενημερώνει για το σπορ της μοτοσικλέτας

17.00 ΕΙΔΗΣΕΙΣ

17.15 ΗΧΟΔΡΟΜΙΟ
Βίντεο κλιπ από ξένα μουσικά συγκροτήματα.
17.45 Ο ΔΡΟΜΟΣ ΤΟΥ ΜΕΤΑΞΙΟΥ
Ντοκιμαντέρ — συμπαραγωγή πολλών τηλεοπτικών σταθμών που ολοκληρώνεται σε 16 επεισόδια. Εκπομπή 13η: «Ο καυτός ήλιος της μαύρης ερήμου».
18.40 ΒΑΝΤΕΜΠΕΡΓΚ
Νέα καναδική σειρά έξι επεισοδίων.
Επεισόδιο 1ο
19.35 ΠΑΝΣΕΛΗΝΟΣ
Κοινωνική σειρά 16 επεισοδίων.
Επεισόδιο 4ο
20.05 ΑΠΟ ΤΑ ΜΑΜΟΥΘ ΩΣ ΤΟΝ ΑΝΘΡΩΠΟ
Επιστημονική σειρά 6 ντοκιμαντέρ, φινλανδικής παραγωγής

20.30 ΣΑΒΒΑΤΟ ΚΑΙ ΟΚΤΩΜΙΣΙ

Οι ειδήσεις και τα ρεπορτάζ της ημέρας
21.40 ΕΛΛΗΝΙΚΟΣ ΚΙΝΗΜΑΤΟΓΡΑΦΟΣ
«Καπετάνιος για κλάματα».
Κωμωδία του Απ. Τεγόπουλου (1969) διάρκειας 76'.
Παίζουν: Κώστας Χατζηχρήστος, Μάρθα Καραγιάννη.
23.00 ΕΛΑ ΣΤΟ ΦΩΣ
Πώς προετοιμάζεται μια παράσταση; Πώς το νέο παιδιά παίρνουν το «βάπτισμα» του ηθοποιού; Εκπομπή 6η.

24.00 ΕΙΔΗΣΕΙΣ

00.20 ΤΑΙΝΙΕΣ ΜΥΣΤΗΡΙΟΥ ΚΑΙ ΦΑΝΤΑΣΙΑΣ (Α/Μ)
«Τρόμος μέσα στη νύχτα».

ΤΖΕΝΗ ΑΘΑΝΑΣΙΟΥ

ΑΣΤΡΟΛΟΓΟΣ-ΨΥΧΟΕΡΕΥΝΗΤΡΙΑ
ΟΙΚΟΓΕΝΕΙΑΚΗ ΣΥΜΒΟΥΛΟΣ
ΣΑΜΟΥΗΛ 43 ~ 453 33 ΙΩΑΝΝΙΝΑ
ΤΗΛ.(0651) 34.977

ΝΕΑ ΔΗΜΟΚΡΑΤΙΑ
νέοι άνθρωποι για νέους αγώνες
Δρ ΚΩΣΤΑΣ ΧΑΡΑΛΑΜΠΟΠΟΥΛΟΣ
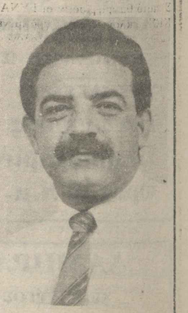
Λέκτορας Ιατρικής Σχολής Πανεπιστημίου Ιωαννίνων
Υποψήφιος Βουλευτής Νομού Ιωαννίνων
ΙΩΑΝΝΙΝΑ:
ΕΚΛΟΓΙΚΟ ΚΕΝΤΡΟ: Πυρσινέλλα 4, τηλ.. 22.222 - 23.333
ΠΟΛΙΤΙΚΟ ΓΡΑΦΕΙΟ: Πουλίτσα 3, τηλ.. 39.449
ΚΟΝΙΤΣΑ: Κεντρική πλατεία τηλ. 22.235
ΑΘΗΝΑ
Θεμιστοκλέους 4 - Ομόνοια 6ος όροφος, τηλ.. 3602759

413 ΕΚΛΟΓΙΚΑ ΤΜΗΜΑΤΑ Σ' ΟΛΟΚΛΗΡΟ ΤΟΝ ΝΟΜΟ

Σε ολόκληρο τον Νομό την ερχόμενη Κυριακή θα λειτουργήσουν 413 εκλογικά τμήματα, από τα οποία 40 στην πόλη των Ιωαννίνων.

Στα 40 εκλογικά τμήματα της πόλης οι Γιαννιώτες θ' ψηφίσουν ως εξής:

α. Ενορία Αγίας Μαρίνης

1ο Ανδρών ΙΩΑΝΝΙΝΩΝ
Κατάστημα ψηφοφορίας το 3ο Δημοτικό Σχολείο Ιωαννίνων (όπισθεν Κτηνιατρείου).
Σ' αυτό θα ψηφίσουν οι ΑΝΔΡΕΣ εκλογείς, οι γραμμένοι στους εκλογικούς καταλόγους της Ενορίας Αγίας Μαρίνης, του Δήμου Ιωαννιτών, των οποίων το επώνυμο αρχίζει από Α μέχρι και Ε.

2ο Ανδρών ΙΩΑΝΝΙΝΩΝ
Κατάστημα ψηφοφορίας το 3ο Δημοτικό Σχολείο Ιωαννίνων (όπισθεν Κτηνιατρείου).
Σ' αυτό θα ψηφίσουν οι ΑΝΔΡΕΣ εκλογείς, οι γραμμένοι στους εκλογικούς καταλόγους της Ενορίας Αγίας Μαρίνης, του Δήμου Ιωαννιτών, των οποίων το επώνυμο αρχίζει από Ζ μέχρι και Κ.

7ο Γυναικών ΙΩΑΝΝΙΝΩΝ
Κατάστημα ψηφοφορίας το 6ο Γυμνάσιο Ιωαννίνων (Λόφος Κιάφας).
Σ' αυτό θα ψηφίσουν οι ΓΥΝΑΙΚΕΣ εκλογείς, οι γραμμένες στους εκλογικούς καταλόγους της Ενορίας Αγίας Μαρίνης, του Δήμου Ιωαννιτών, των οποίων το επώνυμο αρχίζει από Λ μέχρι και Μ.

8ο Γυναικών ΙΩΑΝΝΙΝΩΝ
Κατάστημα ψηφοφορίας το 7ο Γυμνάσιο Ιωαννίνων (Λόφος Κιάφας).
Σ' αυτό θα ψηφίσουν οι ΓΥΝΑΙΚΕΣ εκλογείς, οι γραμμένες στους εκλογικούς καταλόγους της Ενορίας Αγίας Μαρίνης, του Δήμου Ιωαννιτών, των οποίων το επώνυμο αρχίζει από Ν μέχρι και Ρ.

9ο Γυναικών ΙΩΑΝΝΙΝΩΝ
Κατάστημα ψηφοφορίας το 8ο Γυμνάσιο Ιωαννίνων (Λόφος Κιάφας).
Σ' αυτό θα ψηφίσουν οι ΓΥΝΑΙΚΕΣ εκλογείς, οι γραμμένες στους εκλογικούς καταλόγους της Ενορίας Αγίας Μαρίνης, του Δήμου Ιωαννιτών, των οποίων το επώνυμο αρχίζει από Σ μέχρι και Ω.

β. Ενορία Αγίου Νικολάου

10ο Ανδρών ΙΩΑΝΝΙΝΩΝ
Κατάστημα ψηφοφορίας το 2ο Γυμνάσιο Ιωαννίνων (τέως Γυμνάσιο Θηλέων).
Σ' αυτό θα ψηφίσουν οι ΑΝΔΡΕΣ εκλογείς, οι γραμμένοι στους εκλογικούς καταλόγους της Ενορίας Αγίου Νικολάου, του Δήμου Ιωαννιτών, των οποίων το επώνυμο αρχίζει από Α μέχρι και Δ.

11ο Ανδρών ΙΩΑΝΝΙΝΩΝ
Κατάστημα ψηφοφορίας το 2ο Γυμνάσιο Ιωαννίνων (τέως Γυμνάσιο Θηλέων).
Σ' αυτό θα ψηφίσουν οι ΑΝΔΡΕΣ εκλογείς, οι γραμμένοι στους εκλογικούς καταλόγους της Ενορίας Αγίου Νικολάου, του Δήμου Ιωαννιτών, των οποίων το επώνυμο αρχίζει από Μ μέχρι και Ω

12ο Γυναικών ΙΩΑΝΝΙΝΩΝ
Κατάστημα ψηφοφορίας το 5ο Γυμνάσιο Ιωαννίνων (Παλαιό Πρωτοδικείο)
Σ' αυτό θα ψηφίσουν οι ΓΥΝΑΙΚΕΣ εκλογείς, οι γραμμένες στους εκλογικούς καταλόγους της Ενορίας Αγίου Νικολάου, του Δήμου Ιωαννιτών, των οποίων το επώνυμο αρχίζει από Α μέχρι και Ι.

13ο Γυναικών ΙΩΑΝΝΙΝΩΝ
Κατάστημα ψηφοφορίας το 1ο Γυμνάσιο Ιωαννίνων (έναντι ΚΤΕΛ Ιωαννίνων-Αθηνών).
Σ' αυτό θα ψηφίσουν οι ΓΥΝΑΙΚΕΣ εκλογείς, οι γραμμένες στους εκλογικούς καταλόγους της Ενορίας Αγίου Νικολάου, του Δήμου Ιωαννιτών, των οποίων το επώνυμο αρχίζει από Κ μέχρι και Ο.

14ο Γυναικών ΙΩΑΝΝΙΝΩΝ
Κατάστημα ψηφοφορίας το 1ο Γυμνάσιο Ιωαννίνων (έναντι ΚΤΕΛ Ιωαννίνων-Αθηνών).
Σ' αυτό θα ψηφίσουν οι ΓΥΝΑΙΚΕΣ εκλογείς, οι γραμμένες στους εκλογικούς καταλόγους της Ενορίας Αγίου Νικολάου, του Δήμου Ιωαννιτών, των οποίων το επώνυμο αρχίζει από Π μέχρι και Ω.

γ. Ενορία Αρχιμανδρείου

15ο Ανδρών ΙΩΑΝΝΙΝΩΝ
Κατάστημα ψηφοφορίας το 11ο Δημοτικό Σχολείο Ιωαννίνων (οδός Καστρισσία - πλησίον Ζωσιμαίας Σχολής).
Σ' αυτό θα ψηφίσουν οι ΑΝΔΡΕΣ εκλογείς, οι γραμμένοι στους εκλογικούς καταλόγους της Ενορίας Αρχιμανδρείου, του Δήμου Ιωαννιτών, των οποίων το επώνυμο αρχίζει από Α μέχρι και Δ.

16ο Ανδρών ΙΩΑΝΝΙΝΩΝ
Κατάστημα ψηφοφορίας το 11ο Δημοτικό Σχολείο Ιωαννίνων (οδός Καστρισσία - πλησίον Ζωσιμαίας Σχολής).
Σ' αυτό θα ψηφίσουν οι ΑΝΔΡΕΣ εκλογείς, οι γραμμένοι στους εκλογικούς καταλόγους της Ενορίας Αρχιμανδρείου, του Δήμου Ιωαννιτών, των οποίων το επώνυμο αρχίζει από Σ μέχρι και Ω.

δ. Ενορία Μητροπόλεως

25ο Ανδρών ΙΩΑΝΝΙΝΩΝ
Κατάστημα ψηφοφορίας το Εργατικό Κέντρο Ιωαννίνων.
Σ' αυτό θα ψηφίσουν οι ΑΝΔΡΕΣ εκλογείς, οι γραμμένοι στους εκλογικούς καταλόγους της Ενορίας Μητροπόλεως, του Δήμου Ιωαννιτών, των οποίων το επώνυμο αρχίζει από Α μέχρι και Α.

26ο Ανδρών ΙΩΑΝΝΙΝΩΝ
Κατάστημα ψηφοφορίας το 1ο Δημοτικό Σχολείο Ιωαννίνων (Ελισαβέτειο - Καπλάνειος Σχολή).
Σ' αυτό θα ψηφίσουν οι ΑΝΔΡΕΣ εκλογείς, οι γραμμένοι στους εκλογικούς καταλόγους της Ενορίας Μητροπόλεως, του Δήμου Ιωαννιτών, των οποίων το επώνυμο αρχίζει από Α μέχρι και Ε.

27ο Γυναικών ΙΩΑΝΝΙΝΩΝ
Κατάστημα ψηφοφορίας το 1ο Δημοτικό Σχολείο Ιωαννίνων (Ελισαβέτειο - Καπλάνειος Σχολή).
Σ' αυτό θα ψηφίσουν οι ΓΥΝΑΙΚΕΣ εκλογείς, οι γραμμένες στους εκλογικούς καταλόγους της Ενορίας Μητροπόλεως, του Δήμου Ιωαννιτών, των οποίων το επώνυμο αρχίζει από Α μέχρι και Ε.

28ο Γυναικών ΙΩΑΝΝΙΝΩΝ
Κατάστημα ψηφοφορίας το 2ο Δημοτικό Σχολείο Ιωαννίνων (Καπλάνειος Σχολή).
Σ' αυτό θα ψηφίσουν οι ΓΥΝΑΙΚΕΣ εκλογείς, οι γραμμένες στους εκλογικούς καταλόγους της Ενορίας Μητροπόλεως, του Δήμου Ιωαννιτών, των οποίων το επώνυμο αρχίζει από Κ μέχρι και Ο.

29ο Γυναικών ΙΩΑΝΝΙΝΩΝ
Κατάστημα ψηφοφορίας το 2ο Δημοτικό Σχολείο Ιωαννίνων (Καπλάνειος Σχολή).
Σ' αυτό θα ψηφίσουν οι ΓΥΝΑΙΚΕΣ εκλογείς, οι γραμμένες στους εκλογικούς καταλόγους της Ενορίας Μητροπόλεως, του Δήμου Ιωαννιτών, των οποίων το επώνυμο αρχίζει από Π μέχρι και Ω.

ε. Ενορία Περιβλέπτου

30ο Ανδρών ΙΩΑΝΝΙΝΩΝ
Κατάστημα ψηφοφορίας το 7ο Δημοτικό Σχολείο Ιωαννίνων (πλατεία Ομήρου - Ζευγάρια).
Σ' αυτό θα ψηφίσουν οι ΑΝΔΡΕΣ εκλογείς, οι γραμμένοι στους εκλογικούς καταλόγους της Ενορίας Περιβλέπτου, του Δήμου Ιωαννιτών, των οποίων το επώνυμο αρχίζει από Α μέχρι και Ε.

31ο Ανδρών ΙΩΑΝΝΙΝΩΝ
Κατάστημα ψηφοφορίας το 17ο Δημοτικό Σχολείο Ιωαννίνων (πλατεία Ομήρου - Ζευγάρια).
Σ' αυτό θα ψηφίσουν οι ΑΝΔΡΕΣ εκλογείς, οι γραμμένοι στους εκλογικούς καταλόγους της Ενορίας Περιβλέπτου, του Δήμου Ιωαννιτών, των οποίων το επώνυμο αρχίζει από Ζ μέχρι και Κ.

32ο ΑΝΔΡΩΝ
Κατάστημα ψηφοφορίας το 9ο Δημοτικό Σχολείο Ιωαννίνων (παλαιά Ζωσιμαία Παιδαγωγική Ακαδημία). Σ' αυτό θα ψηφίσουν οι ΑΝΔΡΕΣ εκλογείς, οι γραμμένοι στους εκλογικούς καταλόγους της Ενορίας Περιβλέπτου, του Δήμου Ιωαννιτών, των οποίων το επώνυμο αρχίζει από Λ μέχρι και Ο.

33ο Ανδρών ΙΩΑΝΝΙΝΩΝ
Κατάστημα ψηφοφορίας το 8ο Δημοτικό Σχολείο Ιωαννίνων (παλαιά Ζωσιμαία Παιδαγωγική Ακαδημία).
Σ' αυτό θα ψηφίσουν οι ΑΝΔΡΕΣ εκλογείς, οι γραμμένοι στους εκλογικούς καταλόγους της Ενορίας Περιβλέπτου, του Δήμου Ιωαννιτών, των οποίων το επώνυμο αρχίζει από Π μέχρι και Σ.

34ο Ανδρών ΙΩΑΝΝΙΝΩΝ
Κατάστημα ψηφοφορίας το 2ο Πειραματικό Δημοτικό Σχολείο Ιωαννίνων (παλαιά Ζωσιμαία Παιδαγωγική Ακαδημία).
Σ' αυτό θα ψηφίσουν οι ΑΝΔΡΕΣ εκλογείς και οι γραμμένοι στους εκλογικούς καταλόγους της Ενο-

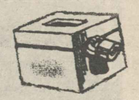

ρίας Περιβλέπτου, του Δήμου Ιωαννιτών, των οποίων το επώνυμο αρχίζει από Τ μέχρι και Ω.

35ο Γυναικών ΙΩΑΝΝΙΝΩΝ
Κατάστημα ψηφοφορίας το 14ο Δημοτικό Σχολείο Ιωαννίνων (παλαιά Ζωσιμαία Παιδαγωγική Ακαδημία).
Σ' αυτό θα ψηφίσουν οι ΓΥΝΑΙΚΕΣ εκλογείς, οι γραμμένες στους εκλογικούς καταλόγους της Ενορίας Περιβλέπτου, του Δήμου Ιωαννιτών, των οποίων το επώνυμο αρχίζει από Α μέχρι και Ε.

36ο Γυναικών ΙΩΑΝΝΙΝΩΝ
Κατάστημα ψηφοφορίας το 14ο Δημοτικό Σχολείο Ιωαννίνων (παλαιά Ζωσιμαία Παιδαγωγική Ακαδημία).
Σ' αυτό θα ψηφίσουν οι ΓΥΝΑΙΚΕΣ εκλογείς, οι γραμμένες στους εκλογικούς καταλόγους της Ενορίας Περιβλέπτου, του Δήμου Ιωαννιτών, των οποίων το επώνυμο αρχίζει από Ζ μέχρι και Κ.

37ο Γυναικών ΙΩΑΝΝΙΝΩΝ
Κατάστημα ψηφοφορίας το 1ο Πειραματικό Δημοτικό Σχολείο Ιωαννίνων (παλαιά Ζωσιμαία Παιδαγωγική Ακαδημία).
Σ' αυτό θα ψηφίσουν οι ΓΥΝΑΙΚΕΣ εκλογείς, οι γραμμένες στους εκλογικούς καταλόγους της Ενορίας Περιβλέπτου, του Δήμου Ιωαννιτών, των οποίων το επώνυμο αρχίζει από Π μέχρι και Σ.

37ο Γυναικών ΙΩΑΝΝΙΝΩΝ
Κατάστημα ψηφοφορίας το 1ο Πειραματικό Δημοτικό Σχολείο Ιωαννίνων (παλαιά Ζωσιμαία Παιδαγωγική Ακαδημία).
Σ' αυτό θα ψηφίσουν οι ΓΥΝΑΙΚΕΣ εκλογείς, οι γραμμένες στους εκλογικούς καταλόγους της Ενορίας Περιβλέπτου, του Δήμου Ιωαννιτών, των οποίων το επώνυμο αρχίζει από Τ μέχρι και Ω.

38ο Γυναικών ΙΩΑΝΝΙΝΩΝ
Κατάστημα ψηφοφορίας το Κλασσικό Λύκειο Ιωαννίνων (πλησίον ΞΕΝΙΑ).
Σ' αυτό θα ψηφίσουν οι ΓΥΝΑΙΚΕΣ εκλογείς, οι γραμμένες στους εκλογικούς καταλόγους της Ενορίας Περιβλέπτου, του Δήμου Ιωαννιτών, των οποίων το επώνυμο αρχίζει από Π μέχρι και Σ.

37ο Γυναικών ΙΩΑΝΝΙΝΩΝ
Κατάστημα ψηφοφορίας το 1ο Πειραματικό Δημοτικό Σχολείο Ιωαννίνων (παλαιά Ζωσιμαία Παιδαγωγική Ακαδημία).
Σ' αυτό θα ψηφίσουν οι ΓΥΝΑΙΚΕΣ εκλογείς, οι γραμμένες στους εκλογικούς καταλόγους της Ενορίας Περιβλέπτου, του Δήμου Ιωαννιτών, των οποίων το επώνυμο αρχίζει από Λ μέχρι και Ο.

39ο Γυναικών ΙΩΑΝΝΙΝΩΝ
Κατάστημα ψηφοφορίας το 1ο Πειραματικό Δημοτικό Σχολείο Ιωαννίνων (Παλαιά Ζωσιμαία Παιδαγωγική Ακαδημία).
Σ' αυτό θα ψηφίσουν οι ΓΥΝΑΙΚΕΣ εκλογείς, οι γραμμένες στους εκλογικούς καταλόγους της Ενορίας Περιβλέπτου, του Δήμου Ιωαννιτών, των οποίων το επώνυμο αρχίζει από Λ μέχρι και Ω.

40ο Ειδικό Μικτό ΙΩΑΝΝΙΝΩΝ
Κατάστημα ψηφοφορίας το 6ο Δημοτικό Σχολείο Ιωαννίνων (Εργατικές Κατοικίες Συνοικισμού Βρυσούλας).
Σ' αυτό θα ψηφίσουν οι εκλογείς ΑΝΔΡΕΣ και ΓΥΝΑΙΚΕΣ, οι γραμμένοι στους εκλογικούς καταλόγους της Κοινότητας Σιράκου, που διαμένουν προσωρινά (παραχεμασόντες) στην περιφέρεια του Δήμου Ιωαννιτών (άρθρο 45 παρ. 1 Π.Δ/τος 265/89)

ΠΑΣΟΚ

ΟΙ ΥΠΟΨΗΦΙΟΙ ΒΟΥΛΕΥΤΕΣ ΠΑΣΟΚ ΣΤΟ ΝΟΜΟ ΜΑΣ

ΠΑΣΟΚ

ΒΑΓΓΕΛΗΣ ΑΡΓΥΡΗΣ

Γεννήθηκε το 1952 στο Ροδοτόπι Ιωαννίνων. Τελειώνοντας τις πρώτες τάξεις του Γυμνασίου στα Γιάννινα φεύγει στην Αθήνα όπου συνεχίζει και τελειώνει την Τεχνική Σχολή του υπουργείου Βιομηχανίας.

Το 1970 επιστρέφει στα Γιάννινα και εργάζεται στον ιδιωτικό τομέα.

Το 1976 ξεκινάει τη δική του επιχείρηση στον αγροτοτηνοτροφικό τομέα και είναι μέλος του Πτηνοτροφικού Συν/σμού Ιωαννίνων.

Πολιτικοποιημένος από τα μαθητικά του χρόνια, γίνεται μέλος του ΠΑΣΟΚ αμέσως μετά την ίδρυσή του(1974) .

Μέλος του Αγροτικού Συνεταιρισμού Ροδοτοπίου από το 1976 αναπτύσσει δράση σε όλο το νομό, σε αγροτικά και συνεταιριστικά θέματα.

Το 1977 εκλέγεται στην Νομαρχιακή Επιτροπή ΠΑΣΟΚ Ιωαννίνων, στην οποία παραμένει μέχρι σήμερα στη θέση του Β Γραμματέα.

Το 1982 εκλέγεται πρόεδρος της Ένωσης Αγροτικών Συνεταιρισμών Ιωαννίνων, θέση που κατέχει μέχρι σήμερα.

Την ίδια χρονιά ορίζεται ως εκπρόσωπος της Ε.Α.Σ.Ι. μέλος της γνωμοδοτικής επιτροπής του νόμου 1262.

Το 1983 συμμετέχει στο Νομαρχιακό Συμβούλιο.

Είναι μέλος του Δ.Σ. της αναπτυξιακής αγροτικής εταιρείας ΗΠΕΙΡΟΣ Α.Ε.

Το 1985 ορίζεται στο Διοικητικό Συμβούλιο της Ελληνικής Βιομηχανίας Ζωοτροφών(ΕΛ.ΒΙ.Ζ) .

Το 1987 εκλέγεται στο Δ.Σ. της ΠΑΣΕΓΕΣ και είναι μέλος του τομέα Συνεταιριστικού της Κεντρικής Επιτροπής του ΠΑΣΟΚ.

Ως εκπρόσωπος της ΠΑΣΕΓΕΣ ορίζεται μέλος στο Δ.Σ. του Οργανισμού Κεντρικής Λαχαναγοράς Αθηνών(ΟΚΛΑ) και μέλος στο Δ.Σ. του Ελληνικού Κέντρου Παραγωγικότητας(ΕΛΚΕΠΑ) .

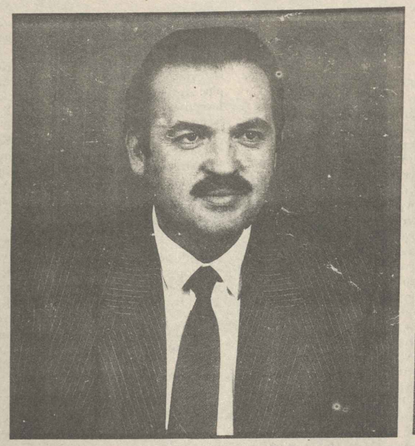

ΒΑΣΙΛΗΣ ΒΑΡΤΖΙΩΤΗΣ

Γεννήθηκε το 1939 στο χωριό Κατσικά. Τελείωσε το Γυμνάσιο Αρρένων Ιωαννίνων και σπούδασε Νομικά στο Πανεπιστήμιο Αθηνών.

Από τον Νοέμβριο του 1969 ασκεί το επάγγελμα του δικηγόρου στα Γιάννινα με επιτυχία.

Ήταν μέλος της Νομαρχιακής Επιτροπής της ΕΔΗΝ μέχρι τον Απρίλιο του 1967

Είναι από τα ιδρυτικά στελέχη του ΠΑΣΟΚ στα Γιάννινα διετέλεσε πολλές φορές μέλος της Νομαρχιακής Επιτροπής.

Ήταν μέλος του πρώτου Δ/κού Συμβουλίου του Πανεπιστημιακού Νοσοκομείου παραιτήθηκε δε αμέσως μετά την ανάληψη της εξουσίας από την Κυβέρνηση Ζιαννετάκη.

Οι γονείς του Λευτέρης και Σοφία είναι αγρότες και έχουν 5 παιδιά από τα οποία το μεγαλύτερο είναι ο Βασίλης.

Είναι παντρεμένος με την Ελευθερία Σιάρκου και έχει δύο παιδιά τον Λευτέρη απόφοιτο Λυκείου και την Σοφία μαθήτρια στο Κλασσικό Λύκειο.

Μένει μόνιμα στο χωριό του.

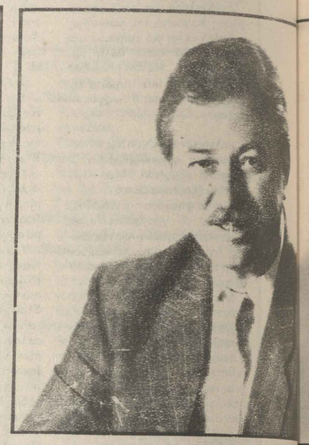

ΛΕΥΤΕΡΗΣ ΓΚΛΙΝΑΒΟΣ

Ο Λευτέρης Γκλίναβος γεννήθηκε το 1935 στην Ηγου[illegible] μεγάλωσε στα Γιάννινα, όπου τελείωσε Δημοτικό κα[illegible] Εκπαίδευση.

Σπούδασε στο Πανεπιστήμιο του BORDEAUX στη Γα[illegible] είναι κάτοχος του Εθνικού Διπλώματος Οινολό[illegible] Αμπελολόγου.

Εργάστηκε σε χημικά και οινολογικά εργαστήρια στο [illegible] Στοκχόλμη και Αθήνα και ύστερα είχε μια πετυχημένη επι[illegible]τική σταδιοδρομία.

Συνδικαλιστής από τα πρώτα χρόνια της επαγγελματι[illegible] δραστηριότητας. Για δύοεκα χρόνια ήταν Πρόεδρος της [illegible] Ελλήνων Οινολόγων και σήμερα είναι αντιπρόεδρος και μέ[illegible] Δ.Σ. της Διεθνούς Ένωσης Οινολόγων.

Ιδρυτικό μέλος του ΠΑΣΟΚ. Διετέλεσε μέλος της Ε[illegible] Συνεταιριστικού - Συνδικαλιστικού Αγροτών του Ε[illegible] ΠΑΣΟΚ.

Εκλέχτηκε πρώτος Δημοτικός Σύμβουλος του Συνδυασμ[illegible] μοτική Αλλαγή» στις Δημοτικές Εκλογές του 1982. Διετέλε[illegible] δήμαρχος το 1983 - 84.

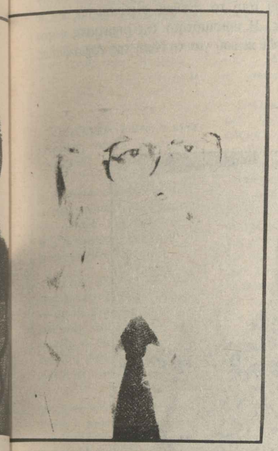

[illegible]ΘΩΝ ΚΩΤΟΥΛΑΣ

[illegible]θηκε το 1932 στην Αθήνα από πατέρα Γιαννιώτη και [illegible] Σμυρναία.

[illegible]σασε Ιατρική στο Πανεπιστήμιο Αθηνών, μετεκπαι[illegible] στην Αμερική και Καναδά και αναγορεύθηκε Διδά[illegible]των Πανεπιστημίων Αθηνών και McGill Καναδά.

[illegible]κεμβριο του 1974 εκλέχθηκε Υφηγητής του Πανεπι[illegible] Αθηνών. Το 1977 εκλέχθηκε Καθηγητής στην Ιατρι[illegible] του Πανεπιστημίου Ιωαννίνων και το 1979 Κοσμή[illegible] Πρόεδρος) της Σχολής.

Από τα τέλη 1984 - 1988 διετέλεσε μέλος του Διοικητικού [illegible]λου του Διαπανεπιστημιακού Κέντρου Τίτλων Εξω[illegible] (ΔΙΚΑΤΣΑ) του υπουργείου Παιδείας. Επίσης ήταν [illegible] Επιτροπής Βιοϊατρικής Έρευνας του υπουργείου [illegible]

[illegible]ψυνε πολλά άρθρα σε επιστημονικά περιοδικά και [illegible]ριδες της Αθήνας για θέματα Υγείας, Παιδείας και [illegible]

[illegible]λος του ΠΑΣΟΚ από το 1982. έχει εκλεγεί Β Γραμ[illegible] την Γ.Ο. Πλατείας Ιωαννίνων του ΠΑΣΟΚ και πρόε[illegible] της Νομαρχιακής Επιτροπής του Κινήματος στο [illegible] Συμμετέχει σ' όλες τις κινητοποιήσεις του ΠΑ[illegible] αναπτύξει στους χώρους που εργάστηκε δράση για [illegible]κρατία και την Πρόοδο.

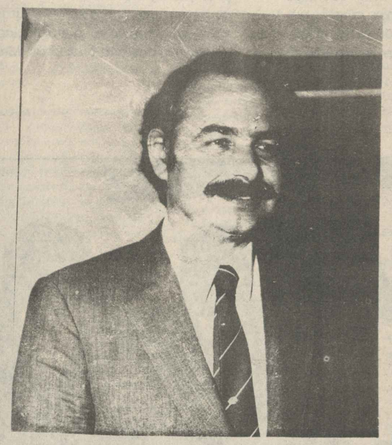

ΓΙΩΡΓΟΣ ΜΩΡΑΪΤΗΣ

Γεννήθηκε το 1942 στο χωριό Βασιλόπουλο Ιωαννίνων.

Είναι πτυχιούχος του Ιεροδιδασκαλείου Βελλάς, της Νομικής Σχολής και του Τμήματος Πολιτικών και Οικονομικών Επιστημών του Πανεπιστημίου Αθηνών.

Στη διάρκεια των πανεπιστημιακών του σπουδών ανέπτυξε έντονη συνδικαλιστική και πολιτική δραστηριότητα:

Κατά τα έτη 1964 - 1966 υπήρξε Πρόεδρος του Συλλόγου των φοιτητών της Νομικής Σχολής του Πανεπιστημίου Αθηνών «Η ΘΕΜΙΣ», αντιπρόσωπος των φοιτητών της Νομικής Σχολής στη Διοικούσα Επιτροπή Συλλόγων Πανεπιστημίου Αθηνών (Δ.Ε.Σ.Π.Α.) και αντιπρόσωπος των φοιτητών της Νομικής σε όλα τα Συνέδρια και Συμβούλια της Εθνικής Φοιτητικής Ένωσης Ελλάδας(Ε.Φ.Ε.Ε) .

Από το 1966 και μέχρι την Απριλιανή δικτατορία του 1967 υπήρξε μέλος της Εκτελεστικής Επιτροπής της Ε.ΔΗ.Ν.

Στη διάρκεια της δικτατορίας διώχτηκε και φυλακίσθηκε για την αντιδικτατορική του δράση.

Από το 1970 ασκεί το επάγγελμα του δικηγόρου στην Αθήνα.

Ιδρυτικό μέλος του ΠΑΣΟΚ, εκλέχτηκε θούλευτής Ιωαννίνων στις εκλογές του 1977, του 1981 και του 1985.

Στις κυβερνήσεις του ΠΑΣΟΚ μετείχε ως Υφυπουργός Γεωργίας, ως υπουργός Εμπορίου, ως Αναπληρωτής υπουργός Γεωργίας και τώρα ως αναπληρωτής υπουργός Εθνικής Άμυνας.

Είναι μέλος της Κεντρικής Επιτροπής του ΠΑΣΟΚ από το Α Συνέδριο του 1984.

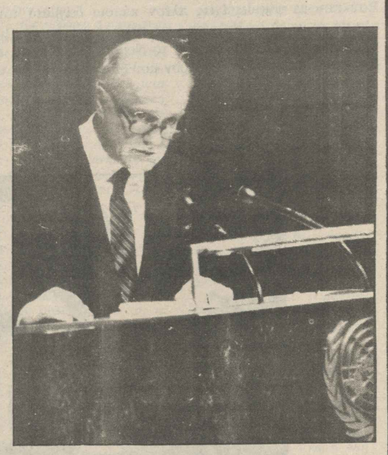

ΚΑΡΟΛΟΣ ΓΡΗΓ. ΠΑΠΟΥΛΙΑΣ

Γεννήθκε τον Ιούνιο του 1929 στα Γιάννινα. Τέλειωσε το Δημοτικό σχολείο της Πωγωνιανής και φοίτησε στα Γυμνάσια Πογωνιανής και Γιαννίνων. Η γερμανική κατοχή τον ώρήκε μαθητή, στις τέλευταιες γυμνασιακές τάξεις. Εντάχθηκε από τους πρώτους στην Αντίσταση εναντίον των ναζιστών επιδρομέων.

Σπούδασε νομικά στα Πανεπιστήμια Αθηνών, Μονάχου και Κολωνίας.

Είναι δικηγόρος Αθηνών. Στο Πανεπιστήμιο της Κολωνίας έκανε τη διδακτορική του διατριβή. Υπήρξε επιστημονικός συνεργάτης του Ινστιτούτου Νοτιοανατολικής Ευρώπης του Πανεπιστημίου του Μονάχου. Έγραψε επτομή της Ελληνικής Αντίστασης που κυκλοφόρησε στα γερμανικά. Μελέτες του και άρθρα του δημοσιεύτηκαν σε εφημερίδες και ξένα περιοδικά.

Το στρατιωτικό πραξικόπημα του 1967 και η επιβολή της δικτατορίας τον ώρήκαν στην Δ. Γερμανία. Εκεί προτοστάτησε στην οργάνωση της Σοσιαλιστικής Δημοκρατικής Ένωσης Εξωτερικού της οποίας εκλέχτηκε Γενικός Γραμματέας. Σε στενή συνεργασία με τις άλλες αντιστασιακές οργανώσεις εξωτερικού οργάνωσαν και κινητοποίησαν τους Έλληνες εργαζόμενους και φοιτητές της Δυτικής Ευρώπης εναντίον της ξενοκίνητης δικτατορίας των συνταγματαρχών. Ήταν ένας από τους τακτικότερους συνεργάτες της Ελληνικής εκπομπής της Ντόυτσε Βέλλε.

Ο Κάρολος Παπούλιας είναι μέλος της Κεντρικής Επιτροπής του ΠΑ.ΣΟ.Κ. από τον Δεκέμβρη του 1974 και μέλος του Συντονιστικού Συμβουλίου του ΠΑ.ΣΟ.Κ. Από τον Απρίλη του 1975 μέχρι το 1985 ήταν Γραμματέας της Επιτροπής Διεθνών Σχέσεων. Υπήρξε μέλος των αντιπροσωπειών του Κινήματος που επισκέφθηκαν αδελφά κόμματα στο εξωτερικό. Η επιτροπή Διεθνών Σχέσεων του ΠΑ.ΣΟ.Κ. δούλεψε με επιτυχία για την υλοποίηση της ιδέας της συναδέλφωσης και συνεργασίας των Προοδευτικών Σοσιαλιστικών Κομμάτων της Μεσογείου. Η Συνδιάσκεψη της Μάλτας είναι το επιστέγασμα αυτών των προσταθειών.

Βουλευτής Ιωαννίνων το 1977, 1981 και 1985. Υφυπουργός Εξωτερικών από το 1981 μέχρι το 1984. Υπουργός - Αναπληρωτής Εξωτερικών από το 1984 μέχρι το 1985. Υπουργός Εξωτερικών από το 1985 μέχρι σήμερα.

Μαζί
συνεχίζουμε
δημιουργούμε
ολοκληρώνουμε

ΑΣΟΚ ΕΙΝΑΙ ΕΔΩ
ΠΑΣΟΚ

αιγουριά για το παρόν - ελπίδα γ ια το μέλλον
γεωργικό εισόδημα,
Απευθυνόμαστε στους αγρότες
ΛΙΠΑΣΜΑΤΑ
ΙΑΤΡΟΦΑΡΜΑΚΕΥΤΙΚΗ ΠΕΡΙΘΑΛΨΗ ΑΓΡΟΤΩΝ

ΜΗΝΥΜΗΣ Ν.Ε. ΙΩΑΝΝΙΝΩΝ ΣΤΟ Λ ΤΟΥ ΝΟΜΟΥ ΜΑΣ

Συμπατριώτες και Συμπατριώτισσες,

Βρισκόμαστε μόλις μια μέρα πριν από τις πιό κρίσιμες εκλογές, εμπρός από την πιό κρίσιμη τετραετία για τη χώρα μας. Η εκλογική αυτή αναμέτρηση θα προσδιορίσει αν οι κατακτήσεις του Λαού μας θα διαφυλαχθούν και θα διευρυνθούν. Η νέα τετραετία θα αποτελέσει σταθμό στη θέση της χώρας μας εμπρός στην πρόκληση του 1992 και του 2000.

Καλούμαστε να σταθούμε με αποφασιστικότητ!, με αυτοπεποίθηση και με γνώση εμπρός στις προκλήσεις της εποχής μας: την ειρήνη, τον εκσυγχρονισμό, τη νέα τεχνολογία, το περιβάλλον, τις νέες κοινωνικές σχέσεις. Ο δημοκρατικός εκσυγχρονισμός, η παιδεία, η ενημέρωση, η οικονομική ανάπτυξη, η ανάδειξη της πολιτιστικής μας παράδοσης, θα μας βοηθήσουν να σταθούμε ελεύθεροι, ανεξάρτητοι, ισότιμοι, μαζί με τους άλλους εταίρους μας στην Ευρώπη και θα μπουν οι βάσεις για μιά Ελλάδα δημοκρατική και σοσιαλιστική, μιά Ελλάδα δυναμική και αποτελεσματική στην προσπάθεια για τη δημιουργία του ενιαίου ευρωπαϊκού κοινωνικού χώρ[illegible]

Το Πάνω[illegible] πολίτισμ[illegible] φερε [illegible] κρόνι[illegible] μας, πο[illegible] το δικα[illegible] πολίτισ[illegible] μας ε[illegible] ανεξάρ[illegible] μεν[illegible] θνή χώρ[illegible]

Η σ[illegible] πορεία [illegible] ανεξάρτη[illegible] υπερήφ[illegible] ανακαλ[illegible]

της συγκυβέρνησης συναλλαγής Ν.Δ. και Συνασπισμού. Ο Λαός μας έγινε μάρτυρας της μεγαλύτερης πολιτικής υποκρισίας, ανικανότητας, εμπάθειας και μισαλλοδοξίας. Με πρόσχημα την κάθαρση και την δηθέν αποκατάσταση της δημοκρατίας και της διαφάνειας, η Ν.Δ. με την υποστήριξη του Συνασπισμού για τρεις μήνες, έστησε το γνωρίμο κράτος της, εκκαθαρίζοντας ταυτόχρονα τους λογαριασμούς της με τους πολιτικούς της αντιπάλους, χωρίς να διστάσει να θυσιάσει ακόμα και τα μεγάλα εθνικά και οικονομικά μας συμφέροντα.

Συμπατριώτες και Συμπατριώτισσες,

Με το ΠΑΣΟΚ και τη Δημοκρατική Συμπαράταξη, δίνουμε στις 5 του Νοέμβρη μιά ακόμα αποφασιστική μάχη.

* Επειδή είμαστε με το κράτος Πρόνοιας και όχι με το νεοφιλελευθερισμό,
* Επειδή είμαστε με το Εθνικό Σύστημα Υγείας και όχι με τις ιδιωτικές κλινικές.
* Επειδή είμαστε με τους Συνεταιρισμούς και τους καταναλωτές και όχι με τους μεσάζοντες
* Επειδή είμαστε με τη Δημόσια, σύγχρονη και προοδευτική εκπαίδευση για όλους και όχι με τα Ιδιωτικά Σχολεία για λίγους.
* Επειδή είμαστε με την αποκέντρωση, τη λαϊκή συμμετοχή και την ανάπτυξη της περιφέρειας και όχι με το συγκεντρωτικό αναχρονιστικό και υδροκεφαλο Κράτος.

Για όλα αυτά θα δώσουμε τη μάχη και θα νικησουμε. Και η νίκη μας αυτή θα ανήκει σ' όλο το λαό.

ΠΑΣΟΚ Ν.Ε. ΙΩΑΝΝΙΝΩΝ

αιγουριά για το παρόν
- ελπίδα για το μέλλον
Μαζί
συνεχίζουμε
δημιουργούμε
ολοκληρώνουμε

ΜΑΖΙ και ΣΥ

Εσύ που με ψήφισες έχεις πλέον κάποια δείγματα του πώς δούλεψα σ'αυτό το μικρό διάστημα από τις εκλογές του Ιουνίου μέχρι σήμερα για τον άνθρωπο, για το χωριό και το Νομό. Αλλά και εσύ, που δε με ψήφισες, πείστηκες για το ενδιαφέρον μου για τον τόπο, για την εργατικότητά μου, για τις τεράστιες δυνατότητες που μας ανοίγονται να ανοικοδομήσουμε σύντομα τη χώρα μας μέσα από το πνεύμα συμφιλίωσης και το πρόγραμμα της Νέας Δημοκρατίας. Η χρισιμότητα της σημερινής ψήφου σου είγουρα δε σου διαφεύγει. Μαζί κι εσύ για τη Νίκη της Δημοκρατίας.

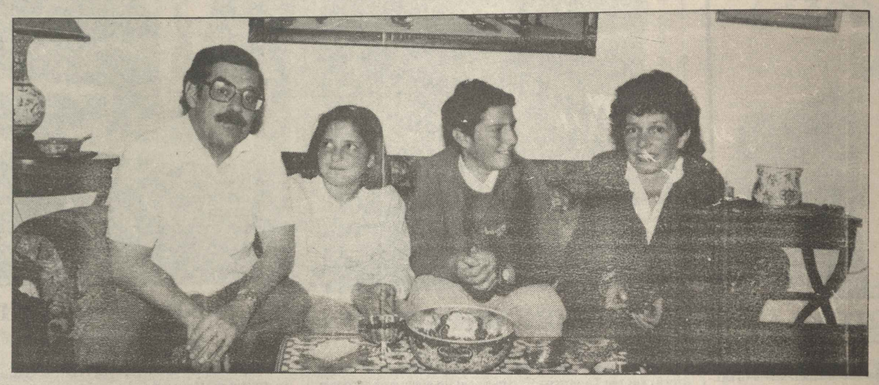

Ένας άνθρωπος

Ο Γιάννης Αβέρωφ εγκαταστάθηκε οικογενειακώς στο Μέτσοβο το 1975, έχοντας στα 30 χρόνια του μια επιτυχημένη επιχειρηματική καριέρα και μια καταξιωμένη κοινωνική θέση.

Ήταν η πίστη του και ο ενθουσιασμός του για προσφορά στα κοινά του τόπου, που τον οδήγησαν να ξεκινήσει την πολιτική δραστηριοποίησή του από τη θέση του Δημάρχου στο Μέτσοβο. Εκεί εργάστηκε για πολλά χρόνια με κέφι και μεράκι.
Είναι γνωστή σε όλους η συνεισφορά του στην ανάπτυξη που γνώρισε το Μέτσοβο, σαν εμφάνιση, σαν υποδομή, σαν παραγωγή, σαν κατά κεφαλή εισόδημα.

Για τον Γιάννη Αβέρωφ η ιδεολογική αντίθεση δεν είναι κριτήριο διαχωρισμού των ανθρώπων σε φίλους ή εχθρούς. Τους αποδέχεται όλους και συνεργάζεται μαζί τους όταν και αυτοί επιζητούν την προκοπή, τη δημιουργία και την ευτυχία για τον άνθρωπο και το κοινωνικό σύνολο.

Στους τέσσερις μήνες της πρώτης του βουλευτικής θητείας, ο Γιάννης Αβέρωφ μπόρεσε να δώσει κιόλας χειροπιαστά δείγματα της δουλειάς του για τον άνθρωπο και τον τόπο μας. **Γι'αυτό θέλει και πάλι την ψήφο σου. Για να έχει μέσα στην τετραετία της προόδου που θα σηματοδοτήσει η αυτοδυναμία της Νέας Δημοκρατίας, το χρόνο να συνεισφέρει πιο ουσιαστικά στην ανάπτυξη της Ηπείρου και της χώρας γενικότερα.**

Ένα όνομα

Το όνομα ...
Δε διαπραγματεύθηκε ποτέ τις αξίες της φιλελεύθερης παράταξης, αλλά και ποτέ **δε δίστασε να δώσει τη μάχη για μια σύγχρονη ελληνική πολιτική νοοτροπία.** Έτσι, λοιπόν, όταν η Νομαρχιακή Συνέλευση και η ηγεσία της Νέας Δημοκρατίας ενέκριναν την υποψηφιότητά του, στηρίχθηκαν στο ότι :

- Ο Γιάννης Αβέρωφ είχε αποδεδειγμένα τις γνώσεις και τις δυνατότητες.
- Ο Γιάννης Αβέρωφ είχε ήδη αγωνιστεί για τις αξίες και τις ιδέες της φιλελεύθερης παράταξης.
- Ο Γιάννης Αβέρωφ είχε συγκεκριμένο χειροπιαστό έργο να επιδείξει, τόσο στην Ήπειρο όσο και γενικότερα.
- Ο Γιάννης Αβέρωφ σήμερα καταθέτει με ευθύνη και συνέπεια μια νέα πρόταση για τον τόπο.

Η εκλογή του τον Ιούνιο έδειξε πόσο σωστές ήταν οι επιλογές εκείνες. Η επανεκλογή του **τώρα** θα του δώσει ουσιαστικά τη δυνατότητα να αναπτύξει την πρότασή του για το Νομό, να δείξει πώς από τα λίγα λόγια βγαίνει πολύ έργο.

Ένα όραμα

Το όραμα για μια Ελλάδα της αξιοσύνης, της τιμιότητας, της αξιοπιστίας, της προόδου και της συμφιλίωσης. Για μια Ελλάδα σύγχρονη, απαλλαγμένη από τις αδυναμίες του παρελθόντος και τις τεχνητές κομματικές διαχωριστικές γραμμές που προσπαθούν να τραβήξουν ανάμεσά μας αυτοί που μας ντρόπιασαν.

Το όραμα ενός νέου πολιτικού ήθους, όπου τα πράγματα λέγονται με το όνομά τους και η εξυπηρέτηση του κοινού συμφέροντος δεν είναι εμπορεύσιμη. Όπου ο πολίτης συμμετέχει υπεύθυνα και ενεργά στη διαμόρφωση της πολιτικής ζωής του τόπου και όπου η ποιότητα χαρακτηρίζει τη δουλειά. Το όραμα για ουσιαστικές ευκαιρίες των νέων στη μόρφωση, τη δουλειά και την προκοπή, έξω από τις συνήθειες της πολιτικάντικης πελατειακής σχέσης.

Το όραμα ενός Νομού που, σπάζοντας τα δεσμά της απομόνωσής του, παίρνει τη θέση του στην Ελλάδα και την Ευρώπη. Ενός Νομού που, συνδεδεμένος με το σύγχρονο κόσμο, προσφέρει στους κατοίκους του ελευθερία, δημιουργία και ποιότητα ζωής.

Ο Γιάννης Αβέρωφ έδειξε πως σ'αυτό το όραμα, στο όραμα της Νέας Δημοκρατίας για πρόοδο, ελευθερία και ποιότητα ζωής, μπορεί να συνεισφέρει ουσιαστικά.

Ο Γιάννης Αβέρωφ ζητά την ψήφο σου για να συνεχίσει να συμβάλει στο έργο της Νέας Δημοκρατίας για ανασυγκρότηση.
Ο Γιάννης Αβέρωφ απέδειξε ήδη τι μπορεί να κάνει σ'αυτή την πορεία προς την πρόοδο, **για να γίνει το όραμα πραγματικότητα.**

Γ.ΑΒΕΡΩΦ
για αξιοσύνη

ΝΕΑ ΔΗΜΟΚΡΑΤΙΑ
Αξίζουμε μια καλύτερη Ελλάδα

ΣΤΟΙΧΕΙΑ ΓΙΑ ΤΙΣ ΕΚΛΟΓΕΣ ΚΥΡΙΑΚΗΣ

ΑΘΗΝΑΙ -Σχεδόν και πλέον εκατομμύρια (8.061.803 για την ακριβεια) Έλληνες εκλογείς καλούνται την Κυριακη να εκλέξουν τους 300 αντιπροσώπους της ελληνικης Βουλης. Από τα 8.061.803 που ειναι εγγεγραμμενοι στους εκλογικους καταλογους, [illegible] ειναι γυναικες και [illegible]

Το περασμενο Ιουνιο οι εγγεγραμμενοι στους εκλογικους καταλογους ηταν 7.892.904. Προστεθηκαν δηλαδη απο τον Ιουνιο στους εκλογικους καταλογους 168.899 ψηφοφοροι, απο αυτους τουλαχιστον οι 120.00 ειναι νεοι, δηλαδη θα ψηφισουν για πρωτη φορα.

Αναμεσα στις 56 εκλογικες περιφερειες της χωρας, συμφωνα με τα στοιχεια των νεων εκλογικων καταλογων, οι περιφερειες Α Θεσσαλονικης και υπολοιπο Αττικης αυξηση--σε σχεση με τις εκλογες του [illegible] εγγραμμενων τους. Στην Α Θεσσαλονικη οι εκλογεις αυξηθηκαν κατα 6.519 και στο υπολοιπο Αττικης κατα 5.171.

Τα εκλογικα τμηματα ανερχονται σε 16.583, εναντι 20.081 που λειτουργησαν τον Ιουνιο. Απο τα 16.583 εκλογικα τμηματα, τα 5.676 ειναι ανδρων, τα 5.983 ειναι γυναικων και τα 4.874 μικτα. Θα υπαρχουν επισης 50 ειδικα τμηματα. Για την απροσκοπτη λειτουργια των εκλογικων τμηματων διοριστηκαν 17.000 τακτικοι δικαστικοι αντιπροσωποι και 5.000 περιπου αναπληρωματικοι.

Ο Αρειος Παγος ανακηρυξε τα κομματα, συνασπισμους και ανεξαρτητους υποψηφους που θα διεκδικησουν την ψηφο του λαου, την ερχομενη Κυριακη. Προκειται για 29 κομματα, τεσσερις συνασπισμους κομματων και δυο ανεξαρτητους υποψηφιους.

Υπενθυμιζεται οτι η ψηφοφορια ειναι υποχρεωτικη για ολους τους Ελληνες και τις Ελληνιδες. Οσοι αδικαιολογητα δεν ασκησουν το εκλογικο τους δικαιωμα, υποκεινται στις κυρωσεις που προβλεπεται το αραθρο 63 του Ποινικου Κωδικα, δηλαδη φυλακιση απο ενα μηνα εως εν χρονω και στερηση των αξιωματων και των θεσεων που πιθανως κατεχουν. Ο νομος στην περιπτωση αυτη δεν εχει ισχυ για τους εκλογεις που εχουν υπερβει το 70ο ετος της ηλικιας τους η που την ημερα της εκλογης θρισκονται αποδεδειγμενα σε αποσταση 200 τουλαχιστον χλμ. απο την εκλογικη τους περιφερεια.

Φυλακιση εξαλλου απο τρεις μηνες μεχρι πεντε χρονια προβλεπει ο νομος γι' αυτους που θα ψηφισουν περισσοτερα απο μια φορα. Επισης στερηση των αξιωμλατων και θεσεων, τιμωρουνται οσοι δωροδοκουν ψηφοφορους, οσοι δεχονται δωρα, οσοι παρεχουν δωρρες και οσοι εκτελουν φιλανθρωπικα η κοινωφελη εργα στην εκλογικη τους περιφερεια.

ΡΥΘΜΙΣΕΙΣ

Υπενθυμιζεται οτι με αποφαση του υπουργου Δημ. Υγειας Δ. Μανικα απο 05.00. ωρας της 5ης Νοεμβριου μεχρι της 0500 ωρα της επομενης θα ισχυουν τα εξης:

1.--Η λειτουργια των Δημοσιων κεντρων επιτρεπεται ως ακολουθως:

α) Εστιατορια, μαγειρεια, οινομαγειρεια και τα συναφη καταστηματα ξυπνητερετησης των αναγκων εστιασεως του κοινου, με οποιαδηποτε ονομασια και αν λειτουργουν καθως και ζαχαροπλαστεια, γαλακτοπωλεια και πρατηρια γαλακτος μεχρι 23.00 ωρας.

β) Καφενεια απο της 10.00 ωρας μεχρι της 22.00 ωρας.

--Εξαιρουνται τα καφενεια των σταθμων σιδηροδρομων, υπεραστικων λεωφορειων, αποβαθρων λιμενων, αερολιμενων, τα οποια θα λειτουργησουν χωρις περιορισμους.

γ) Αρτοποιεια και πρατηρια πωλησεως αρτου μεχρι της 15.00 ωρας.

δ) Πρατηρια αποκλειστικης πωλησεως καπνου μεχρι της 15.00 ωρας.

ε) Περιπτερα αποκλειστικης πωλησεως παγου και ανθοπωλεια μεχρι της 24.00 ωρας.

στ) Καταστηματα πωλησεως ειδων λαικης τεχνης, οπως και τις λοιπες Κυριακες.

ζ) Φαρμακεια συμφωνα με την καθορισμενη απο τον οικειο συλλογο σειρα διημερευσεως και διανυκτερευσεως.

η) Πρατηρια υγρων καυσιμων συμφωνα με τις αποφασεις των οικειων Νομαρχων που ισχυουν για τις Κυριακες.

θ) Τα λοιπα δημοσια κεντρα και καταστηματα (μπαρ, καφετεριες, σφαιριστηρια κλπ.) θα παραμεινουν κλειστα.

2.--Η προσφορα και καταναλωση οινοπνευματωδων ποτων στα καταστηματα που θα παραμεινουν ανοικτα ως ανωτερω, απαγορευεται.

3.--Κυκλοφορια αυτοκινητων μεγιστου επιτρεπομενου βαρους ανω των 3,1/2 τοννων οδεν επιτρεπεται να κυκλοφορησουν, εκτος εκεινων που μεταφερουν οπωροκηπευτικα, κρεατα, ανθοκομικα προιοντα και διαμνεμουν γαλα, νερο, παγο και ημερησιο περιοδικο Τυπο.

β) Αγροτικα μηχανηματα, μηχανηματα εργων, μοτοσυκλετες και μοτοποδηλατα επιτρεπεται να κυκλοφορησουν μεχρι 22.000 ωρας.

Οι παραπανω ρυθμισεις αποβλεπουν στην εξασφαλιση των προυποθεσεων για την τηρηση της ταξεως κατα την ημερα των βουλευτικων εκλογων.

Τελος υπενθυμιζεται οτι το υπουργειο Εσωτερικων με ανακοινωση του καθορισε τι πρεπει να γνωριζει ο ψηφοφορος για τις εκλογες της 5ης Νοεμβριου.

ΤΙ ΠΡΕΠΕΙ ΝΑ ΓΝΩΡΙΖΕΙ Ο ΨΗΦΟΦΟΡΟΣ

Την Κυριακη 5 Νοεμβριου 1989 θα διεξαχθουν οι εκλογες για την αναδειξη της νεας βουλης. Το υπουργειο εχει λαβει ολα τα μετρα ωστε η διαδικασια να ειναι αψογη απο ολες τις πλευρες. Περα ομως απο τη φροντιδα της πολιτειας, θα πρεπει και ο ψηφοφορος να συμβαλλει στην ομαλη διεξαγωη των εκλογων. Για αυτο θα πρεπει να ειναι καταλληλα ενημερωμενος, ωστε να αποφυγει τοσο τη δικη του ταλαιωρια οσο και την ταλαιπωρια των λειτουργων της πολιτειας που εκεινη την ημερα ειναι ιδιαιτερα επιβαρυμενοι.

Προσελθετε εγκαιρως στο εκλογικο τμημα. Η ψηφοφορια αρχιζει με την ανατολη του ηλιου, δηλαδη στις 6.54 π.μ. ενω ληγει με τη δυση δηλαδη στις 5.23 μ.μ. Παραταση μπορει να δοθει οταν υπαρχουν εξω απο το τμημα εκλογεις που περιμενουν να ψηφισουν, η οταν για καποιο λογο ειχε διακοπει η ψηφοφορια κατα τη διαρκεια της ημερας.

Οι δημοι και οι κοινοτητες το αργοτερο μεχρι την Πεμπτη 2-1, θα εχουν αναρτησει προγραμμα ψηφοφοριας, ωστε να μπορειτε να διαπιστωσετε σε ποιο εκλογικο τμημα ψηφιζετε.

Κατα την προσελευση στο εκλογικο τμημα, θα πρεπει να εχετε μαζι σας το εκλογικο σας βιβλιαριο απαραιτητως. Χωρις αυτο δεν μπορειτε να ψηφισετε.

Η ψηφοφορια ειναι μυστικη. Γι' αυτο για την επιλογη του ψηφοδελτιου απαιτειται στο παραβαν.

Καθε αλλη σημειωση περα απο το σταυρο προτιμησης μπορει να καταστησει το ψηφοδελτιο σας ακυρο. Μπορειτε να βαλετε ενα σταυρο προτιμησης. Οσοι ομως ψηφιζουν στι εκλογικες περιφερειες Α και Β Αθηνων μπορουν να θεσουν μεχρι τρεις σταυρους ενω οσοι ψηφιζουν στην Α Θεσσαλονικης μπορουν να θεσουν μεχρι δυο σταυρους.

Αν εχετε διοριστει μελος της εφορευτικης επιτροπης, πρεπει να ξερετε οτι η ασκηση των καθηκοντων σας ειναι υποχρεωτικη χωρις αντιμισθια η οποιαδηποτε αλη αποζημιωση.

Τα μελη της εφορευτικης επιτροπης θα πρεπει να βρισκονται μαζι με τον δικαστικο αντιπροσωπο μια ωρα πριν την ανατολη του ηλιου, στο εκλογικο τμημα.

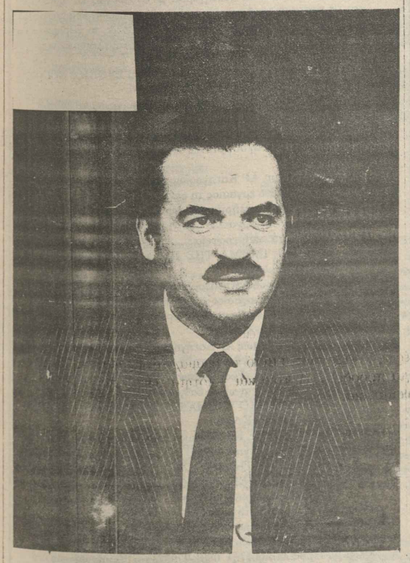

ΒΑΣΙΛΗΣ ΒΑΡΤΖΙΩΤΗΣ
ΔΙΚΗΓΟΡΟΣ
ΥΠΟΨΗΦΙΟΣ ΒΟΥΛΕΥΤΗΣ ΣΤΟ ΝΟΜΟ ΓΙΑΝΝΙΝΩΝ

Αγαπητέ φίλε,

Βρισκόμαστε πια στο τέλος της προεκλογικής περιόδου. Τώρα πια που ο κουρνιαχτός της σκανδαλολογίας και του «κιτρινισμού» έχει κατακαθίσει, ο πολιτικός σοβαντισμός έχει γίνει πιο καθαρός.

— Έτσι με νηφαλιότητα μπορείς πια να διακρίνεις ποιοί ήταν οι στόχοι των αντιπάλων μας, που με την τυχοδιωκτική πολιτική τους και με επιστέγασμα την τρίμηνη κυβέρνηση Τζανετάκη επεδίωξαν να σύρουν υπόδικη, στις εκλογές αλόκληρη, τη δημοκρατική παράταξη, για μικροκομματικά οφέλη απέναντι στο ένα νέο Εθνικό Διχασμό.

— Μπορείς να διακρίνεις καθαρά πως στο χρόνο της διακυβέρνησης του ΠΑΣΟΚ, παρά τις παραλείψεις, επιτελέστηκε σοβαρό έργο σ' όλους τους τομείς της δημόσιας ζωής.

Έτσι η Εξωτερική Πολιτική των κυβερνήσεων του ΠΑΣΟΚ, που για πρώτη φορά [illegible] τη χώρα μας στην παγκόσμια κοινότητα σαν σοβαρό παράγοντα Ειρήνης, συνεργασίας και [illegible] Κοινωνική του Πολιτική, για τα ασθενέστερα λαϊκά στρώματα, το ΕΣΥ, ο Δημοκρατικός συγχρονισμός με τους θεσμούς της [illegible] και της αποκέντρωσης, η αναβάθμιση [illegible] θρου, οι προσπάθειες για την προστασία του περιβάλλοντος, οι βάσεις για ένα οικο[illegible] συγχρονισμό με ανθρώπινο πρόσωπο και βέβαια ο πρωτόγνωρος αέρας ελευθερίας κ[illegible] κρατίας καθώς και η πραγματική Εθνική Συμφιλίωση με την Αναγνώριση της Αντίστασης και την αποκατάσταση της Εθνικής Μνήμης είναι αναφισβήτητα γεγ[illegible]

Σίγουρα μπορούσαν να γίνουν περισσότερα!

Σήμερα αυτές οι καταχτήσεις διακυβεύονται. Οι συντηρητικές δυνάμεις κυριαρχούμενες [illegible] το πνεύμα του φρεγκισμού και τα «νεοφιλελεύθερα» πρότυπα της κ. Θάτσερ, απειλούν να ξανάφ[illegible] τόπο μας στα γνώριμα εκείνα μονοπάτια της εξάρτησης, του ανταγωνισμού και της καθ[illegible]

Αγαπητέ φίλε!

Το σύνθημα δεν πρέπει να σιγήσει. Αντίθετα! Μπορεί και πρέπει να γίνει [illegible] δυνατό, πιο δημιουργικό.

Σε καλώ για μια ακόμη φορά να στηρίξεις τις υποψηφιότητες του ΠΑΣΟΚ και της Δημοκρατικής Συμπαράταξης για να μπορέσουμε όλοι μαζί να συνεχίσουμε τον δίκιο μας Αγώνα για τον Εκσυγχρονισμό της Παράταξης μας, για την πρόοδο, την Δημοκρατία, για να έχει η Ελλάδα τη θέση που της ταιριάζει στο Νέο Κόσμο της Ειρήνης και της Συνεργασίας, που εγκυμονεί η παγκόσμια συγκυρία και που εμείς συμβάλλαμε δημιουργικά, βάζοντας το δικό μας λιθάρι!

Μαζί για την Νίκη του ΠΑΣΟΚ και της Δημοκρατικής Συμπαράταξης!

Με αγωνιστικούς Χαιρετισμούς

Κάρολος Παπούλιας
τ. Υπουργός Εξωτερικών

ΥΠΕΡΑΣΤΙΚΟ ΚΤΕΛ
ΝΟΜΟΥ ΙΩΑΝΝΙΝΩΝ
ΑΡΙΘ. ΠΡΩΤ.Φ.2/3787/1116

ΠΡΟΣΚΛΗΣΗ

ΓΕΝΙΚΗΣ ΣΥΝΕΛΕΥΣΕΩΣ ΤΩΝ ΜΕΤΟΧΩΝ ΤΟΥ ΥΠΕΡΑΣΤΙΚΟΥ ΚΤΕΛ ΝΟΜΟΥ ΙΩΑΝΝΙΝΩΝ

Καλούνται όλοι οι ιδιοκτήτες των λεωφορείων και Μικρολεωφορείων του Υπερατικού ΚΤΕΛ Ν. Ιωαννίνων σε ΓΕΝΙΚΗ ΣΥΝΕΛΕΥΣΗ που θα γίνει την ΤΕΤΑΡΤΗ 15 ΝΟΕΜΒΡΙΟΥ 1989 ώρα 10.30 στην αίθουσα Γενικών Συνελεύσεων του ΚΤΕΛ την οδό Ζωσιμαδών 4 (άνω όροφος) με θέμα:

«ΕΓΚΡΙΣΗ ΠΡΟΫΠΟΛΟΓΙΣΜΟΥ ΕΤΟΥΣ 1990»

Αν δεν γίνει απαρτία η Γενική Συνέλευση επαναλαμβάνεται την ΤΕΤΑΡΤΗ 29 ΝΟΕΜΒΡΙΟΥ 1989 ώρα 1030 στην ίδια αίθουσα και με το ίδιο θέμα.

Υπενθυμίζουμε Μετόχους ότι οι εξουσιοδοτήσεις προς τους συνιδιοκτήτες του λεωφορείου τους πρέπει να είναι θεωρημένες για το γνήσιο της υπογραφής από την Αστυνομία ή άλλη Δημόσια Αρχή, όπως επίσης και οι εξουσιοδοτήσεις προς ιδιοκτήτη άλλου λεωφορείου.

Ιωάννινα 1/11/1989
Ο Πρόεδρος
ΔΗΜ. ΤΣΟΓΚΑΣ

Συγχαρητήρια

Την αγαπημένη μας ανεψιά και ξαδέρφη Νάνσυ Σιαφάκα - Στάμου που επάξια πήρε το πτυχίο Φυσικής του Πανεπιστημίου Ιωαννίνων συγχαίρομε θερμά.
Θεία Ευδοξία Λουκία-Ανδρέας, Βίκυ - Θανάσης

Σπύρος Μούλιας:
«Όλοι μαζί για τη μεγάλη νίκη της Νέας Δημοκρατίας»

Ο κ. Σπύρος Μούλιας, συνταγματάρχης ε.α., Μηχ/γος - Ηλεκ/γος ΕΜΠ και στέλεχος της Νέας Δημοκρατίας δήλωσε:

Συστρατευμένος από πολύ καιρό τώρα, με τα άλλα στελέχη και τους απλούς αγωνιστές της Νέας Δημοκρατίας του Νομού μας αισθανόμενος επιτακτική την ανάγκη, θρίσκομαι και πάλι, όλες αυτές τις ημέρες, κοντά στο Γιαννιώτικο λαό της πόλης και του χωριού, γιατί πιστεύω ότι η επαρχία αυτή τη φορά θα δώσει την νικηφόρα μάχη της 5ης Νοεμβρίου.

Αυτή την ώρα, μόλις δύο ημέρες, πριν από την μεγάλη εκλογική αναμέτρηση, συστήσω στους φίλους μου συμπατριώτες, να δώσουν με την ψήφο του, δύναμη στη Νέα Δημοκρατία, ώστε το πρωί της 6ης Νοεμβρίου, να θγεί η χώρα από το πολιτικό αδιέξοδο και να αποκτήσει αυτοδύναμη και ισχυρή κυβέρνηση με πρωθυπουργό τον άξιο ηγέτη και συμφιλιωτή του λαού Κώστα Μητσοτάκη.

ΑΓΡΟΤΙΚΗ ΒΙΟΜΗΧΑΝΙΑ
ΓΑΛΑΚΤΟΣ ΗΠΕΙΡΟΥ
ΔΩΔΩΝΗ Α.Ε.
ΑΡΙΘ. ΠΡΩΤ. 1966

Ανακοίνωση

Η Αγροτική Βιομηχανία Γάλακτος Ηπείρου Α.Ε. -ΔΩΔΩΝΗ-, προκειμένου να προμηθευτεί μιά συσκευαστική μηχανή εμφιάλωσης γάλακτος σε χαρτοκυτία του 1/4,1/2 και 1 λίτρου, τύπου GHERRY - BURRELL QL 11, προκηρύσσει πρόχειρο μειοδοτικό διαγωνισμό με λήψη σφραγισμένων προσφορών που θα γίνει στα γραφεία της την 29/11/1989 ημέρα Τετάρτη και ώρα 12 μ.

Για τεχνικές προδιαγραφές και λοιπές πληροφορίες οι ενδιαφερόμενοι μπορούν να απευθύνονται στο τηλέφωνο 0651/61244 κ. Ιωάννη Τσελεπή.

Γιάννινα 25/10/1989
Για την Α.Ε. -ΔΩΔΩΝΗ-
Ο ΠΡΟΕΔΡΟΣ ΤΟΥ Δ.Σ/ΛΙΟΥ
ΦΡΑΣ. ΦΑΤΟΥΡΟΣ

ΠΟΛΥΤΕΧΝΕΙΟ ΚΡΗΤΗΣ

ΠΕΡΙΛΗΨΗ ΠΡΟΚΗΡΥΞΗΣ ΘΕΣΗ ΔΕΠ

Με απόφαση του υπουργού Εθνικής Παιδείας και Θρησκευμάτων που δημοσιεύθηεστο ΦΕΚ ΑΡΙΘΜ. 59/6.10.89 τεύχος Παράρτημα, προκηρύσεται η πλήρωση μιάς θέσης διδακτικού ερευνητικού προσωπικού στη βαθμίδα αναπληρωτή καθηγητή στο γνωστικό αντικείμενο των εφαρμοσμένων μαθηματικών του τομέα Μαθηματικών του Γενικού Τμήματος του Πολυτεχνείου Κρήτης σύμφωνα με τις κείμενες διατάξεις.

Η προκήρυξη αυτή ισχύει μέχρι τις 6.12.1989.

Για περισσότερες πληροφορίες για την παραπάνω θέση μπορείτε να απευθύνεσθε στα τηλέφωνα 0821 54370 κάθε εργάσιμη ημέρα και ώρα στη διεύθυνση Ελ. Βενιζέλου 34 Χανιά 73100

Χανιά 27.10.89
Ο Πρόεδρος της Δ.Σ. κ.α.α.
Ο Αντιπρόεδρος
Καθηγ. Αντ. Φώσκολος

ΕΛΛΗΝΙΚΗ ΔΗΜΟΚΡΑΤΙΑ
ΠΑΝΕΠΙΣΤΗΜΕΙΟ ΚΡΗΤΗΣ
ΠΡΥΤΑΝΕΙΑ

ΠΡΟΚΗΡΥΞΗ

για την πλήρωση θέσεων Ειδικού Διοικητικού Τεχνικού Προσωπικού (Ε.Δ.Τ.Π.) στο Παιδαγωγικό Τμήμα Δημοτικής Εκπαίδευσης, το Παιδαγωγικό Τμήμα Νηπιαγωγών, το Τμήμα Οικονομικών Επιστημών και το Τμήμα Κοινωνιολογίας της Σχολής Κοινωνικών Επιστημών, το Ιατρικό Τμήμα της Σχολής Επιστημών Υγείας, το μαθηματικό τμήμα και το τμήμα Επιστήμης των Υπολογιστών της Σχολής Θετικών Επιστημών του Πανεπιστημίου Κρήτης.

Α. ΠΑΙΔΑΓΩΓΙΚΟ ΤΜΗΜΑ ΔΗΜΟΤΙΚΗΣ ΕΚΠΑΙΔΕΥΣΗΣ (ΡΕΘΥΜΝΟ)

1. Μία (1) θέση για την κάλυψη των αναγκών της Γραμματείας του Τμήματος ΑΤ Κατηγορίας με 7ο εισαγωγικό βαθμό.
2. Μία (1) θέση ΑΡ Κατηγορίας με 8ο εισαγώγικό βαθμό και με αντικείμενο εργασίας τη μαγνητοσκόπηση μοντάζ, λήψη και εμφάνιση φωτογραφίας καθώς και τη συντήρηση των σχετικών μηχανημάτων και συσκευών.
3. Δύο (2) θέσεις ηλεκτρονικών ΑΡ Κατηγορίας με 8ο εισαγωγικό βαθμό και με αντικείμενο εργασίας τη γενική επιτήρηση και συντήρηση του εργαστηριακού εξοπλισμού του Τμήματος.
4. Μία (1) θέση ΑΡ Κατηγορίας με 8ο εισαγωγικό βαθμό και με αντικείμενο εργασίας την εύρυθμη λειτουργία των εργαστηρίων Πληροφορικής, Φυσικής και Χημείας.
5. Δύο (2) θέσεις ΜΕ Κατηγορίας για τις ανάγκες της Γραμματείας του Τμήματος με 9ο εισαγωγικό βαθμό.

Β. ΠΑΙΔΑΓΩΓΙΚΟ ΤΜΗΜΑ ΝΗΠΙΑΓΩΓΩΝ (ΡΕΘΥΜΝΟ)

1. Μία (1) θέση Γραμματέως ΑΤ Κατηγορίας με 7ο εισαγωγικό βαθμό
2. Δύο (2) θέσεις βοηθού Γραμματέως Δακτυλογράφου ΜΕ Κατηγορίας με 9ο εισαγωγικό βαθμό

Γ. ΤΜΗΜΑ ΟΙΚΟΝΟΜΙΚΩΝ ΕΠΙΣΤΗΜΩΝ ΤΗΣ ΣΧΟΛΗΣ ΚΟΙΝΩΝΙΚΩΝ ΕΠΙΣΤΗΜΩΝ (ΡΕΘΥΜΝΟ)

1. Μία (1) θέση ΑΤ Κατηγορίας με 7ο εισαγωγικό βαθμό και με αντικείμενο εργασίας την οργάνωση της Γραμματείας του Τμήματος και τη διεκπεραίωση των σχετικών θεμάτων. καθώς επίσης και τη συμμετοχή σε σχετικές δραστηριότητες του Τμήματος, με έμφαση σε θέματα Πληροφορικής.
2. Μία (1) θέση ΑΡ Κατηγορίας με 8ο εισαγωγικό βαθμό και με αντικείμενο εργασίας τη δακτυλογράφηση κειμένων συναφών με τις δραστηριότητες του Τμήματος, το χειρισμό προγραμμάτων επεξεργασίας ελληνικού και αγγλικού κειμένου και την οργάνωση γραφείου.

Δ. ΤΜΗΜΑ ΚΟΙΝΩΝΙΟΛΟΓΙΑΣ ΤΗΣ ΣΧΟΛΗΣ ΚΟΙΝΩΝΙΚΩΝ ΕΠΙΣΤΗΜΩΝ (ΡΕΘΥΜΝΟ)

1. Μία (1) θέση ΑΤ Κατηγορίας με 7ο εισαγωγικό βαθμό και με αντικείμενο εργασίας την οργάνωση της Γραμματείας του Τμήματος και τη διεκπεραίωση των σχετικών θεμάτων. καθώς επίσης και τη συμμετοχή σε σχετικές δραστηριότητες του Τμήματος.
2. Μία (1) θέση ΑΡ Κατηγορίας με 8ο εισαγωγικό βαθμό και με αντικείμενο εργασίας τη δακτυλογράφηση κειμένων συναφών με τις δραστηριότητες του Τμήματος, το χειρισμό προγραμμάτων επεξεργασίας ελληνικού και αγγλικού κειμένου και την οργάνωση γραφείου.

Ε. ΙΑΤΡΙΚΟ ΤΜΗΜΑ ΤΗΣ ΣΧΟΛΗΣ ΕΠΙΣΤΗΜΩΝ ΥΓΕΙΑΣ (ΗΡΑΚΛΕΙΟ)

1. Μία (1) θέση ΑΤ Κατηγορίας με 7ο εισαγωγικό βαθμό και με αντικείμενο εργασίας την οργάνωση της Γραμματείας του Τμήματος και τη διεκπεραίωση όλων των θεμάτων του Τμήματος ,
2. Τέσσερις (4) θέσεις ΑΡ Κατηγορίας Τεχνικών Εργαστηρίων με 8ο εισαγωγικό βαθμό
3. Δύο (2) θέσεις (Γραμματέων - Δακτυλογράφων) ΜΕ Κατηγορίας με 9ο εισαγωγικό βαθμό.

ΣΤ. ΜΑΘΗΜΑΤΙΚΟ ΤΜΗΜΑ ΤΗΣ ΣΧΟΛΗΣ ΘΕΤΙΚΩΝ ΕΠΙΣΤΗΜΩΝ (ΗΡΑΚΛΕΙΟ)

1. Μία (1) θέση ΜΕ Κατηγορίας (Γραμματέως - Δακτυλογράφου) με 8ο εισαγωγικό βαθμό

Ζ. ΤΜΗΜΑ ΕΠΙΣΤΗΜΗΣ ΤΩΝ ΥΠΟΛΟΓΙΣΤΩΝ ΤΗΣ ΣΧΟΛΗΣ ΘΕΤΙΚΩΝ ΕΠΙΣΤΗΜΩΝ (ΗΡΑΚΛΕΙΟ)

1. Μία (1) θέση Προγραμματιστή - Αναλυτή Ψηφιακού Ηλεκτρονικού ΑΤ Κατηγορίας με 7ο εισαγωγικ. σβμό.

Πληροφορίες σχετικά με τα προσόντα διορισμού και τα απαιτούμενα δικαιολογητικά δίνονται από τα Τμήματα Διοικητικού Προσωπικού, τηλ. 0831-27957 (στο Ρέθυμνο) για τα Τμήματα που εδρεύουν στο Ρέθυμνο, και τηλ. 081-236589, 235014 (στο Ηράκλειο) για τα Τμήματα που εδρεύουν στο Ηράκλειο, όπου κα θα υποβάλλονται οι αιτήσεις υποψηφιότητας με τα απαιτούμενα δικαιολογητικά μέσα σε αποκλειστική προθεσμία τριάντα (30) ημερών από την ημέρα της πελευτΗ ΕΙΝΑΙ.Η ΔΕΥΤΕΥΗ ΚΑΙ ΤΕΛΕΥΤΑΙΑ ΔΗΟΣΙΕΥΣΗ ΣΤΟΝ ΗΜΕΡΗΣΙΟ ΤΥΠΟ.

Ο ΠΡΥΤΑΝΗΣ
ΔΗΜΗΤΡΙΟΣ ΜΑΡΚΗΣ

Αξίζουμε για μιά καλύτερη Ελλάδα

ΝΔ
ΑΝΕΣΤΗΣ ΛΩΡΑΣ

Ο δοκιμασμένος άξιος εκπρόσωπός σου στην Βουλή και στην κυβέρνηση

Ο ανυποχώρητος και ακαταμάχητος διεκδικητής των δικαίων του τόπου και των δικών σου

Η δύναμή του είναι και δική σου δύναμη
Η θέλησή του είναι και δική σου θέληση
Η φωνή του είναι και δική σου φωνή
Γνωρίζεις πολύ καλά την πολιτική του αξιοσύνη

Αεικίνητος - δυναμικός - ακατάβλητος - αποτελεσματικός

Η ώρα της Ηπείρου έφθασε...
ΑΝΕΣΤΗΣ ΛΩΡΑΣ
και για ένα καλύτερο Ηπειρωτικό μέλλον

ΜΙΚΡΕΣ ΑΓΓΕΛΙΕΣ

ΗΠΕΙΡΩΤΙΚΟΣ ΑΓΩΝ * μικρές αγγελίες

ΜΙΚΡΕΣ ΑΓΓΕΛΙΕΣ

Τηλεφωνήστε στο 26.300

ΑΚΙΝΗΤΑ

ΠΩΛΕΙΤΑΙ εις θέσιν Καβάδι (κοινότης Δεματίου) έκτασις 4 (τεσσάρων) ή και (οκτώ) 8 στρεμμάτων κατάλληλο δια κτηνοτροφική ή διοτεχνική επιχείρησι. Επικοινωνεί με κεντρική λεωφόρο δια αυτοκινητοδρόμου. Ωσαύτως δύναται να ποτισθεί δι' αντλήσεως εκ του παρακειμένου ποταμού. Πληροφορίες απ' ευθείας με ιδιοκτήτη. Τηλ. 7212759 Αθήνα

ΠΩΛΕΙΤΑΙ εις το κέντρο της κοινότητος Δεματίου (20 χλμ. από την πόλη των Ιωαννίνων) οικόπεδο 4 (τεσσάρων) στρεμμάτων, ιδεώδες για ανέγερση οικίας ή δια δημιουργίαν διοτεχνικής ή τουριστικής επιχείρησης υψόμετρο 1000 μέτρα.

Διαθέτει νερό ηλεκτρικό και καθημερινή επικοινωνία δι' αυτοκινητοδρόμου. Πληροφορίες απ' ευθείας με ιδιοκτήτη. Τηλ. 7212759 Αθήνα

ΠΩΛΕΙΤΑΙ κατάστημα, παραπλεύρως Γιαννιώτικο Σαλόνι, 260 τ.μ. και 130 μ. υπόγειο. Πληροφορίες τηλ.. 21.708 από 8 π.μ. - 4 μ.μ.

ΖΗΤΕΙΤΑΙ οικόπεδο για αγορά στο κέντρο της πόλης.

Δεν αποκλείεται μεσίτης. Πληροφορίες τηλ. 74.174 ώρες 7 - 9 το θράδυ

ΠΩΛΕΙΤΑΙ διαμέρισμα πέντε δωματίων, αρίστης κατασκευής επί της οδού ΚΑ Φεβρουαρίου. Πληροφορίες τηλ. 23.515 - 29.944

ΖΗΤΕΙΤΑΙ γραφείο για ενοικίαση σε κεντρικό σημείο της πόλης. Πληροφορίες τηλ.. 75.075 προί 10 - 12 απόγευμα 6 - 8

ΠΩΛΕΙΤΑΙ εμπορική επιχείρηση με αντιπροσωπείες στην Κέρκυρα, μαζί με αυτοκίνητο ψυγείο, λόγω αναχώρησης στο εξωτερικό. Τηλέφωνο 30.627

ΠΩΛΟΥΝΤΑΙ τα δύο καταστήματα του ισογείου και τα δύο διαμερίσματα του πρώτου ορόφου επί της οδού 28ης Οκτωβρίου 59.. Πληροφορίες στο τηλ.. 23.639 κ. Β. Μπαμπασίκων.

ΜΟΝΟΚΑΤΟΙΚΙΑ
σε τριών δωματίων και βοηθητικών χώρων, με πρόσοψη 12 μέτρα και κήπο, πωλείται σε τιμή ευκαιρίας, λόγω αναχώρησης. Τηλ. 28.641

ΠΩΛΕΙΤΑΙ οικόπεδο. στο Μήτικα Πρέβεζης. 450 μ2 περίπου δίπλα στη θάλασσα με σκελετό οικοδομής (γιαπί) . Σοθαρές προτάσεις. Πληροφορίες τηλ. 22.603

ΠΩΛΕΙΤΑΙ οικόπεδο στην Ελεούσα 1 ή 2 στρέμματα, άρτιο και οικοδομήσιμο, με φως, νερό, τηλέφωνο. Πληροφορίες τηλ. 61.242

ΜΑΘΗΜΑΤΑ

ΓΕΡΜΑΝΙΚΑ μαθήματα ιδιαίτερα ή σε γκρουπ από Γερμανίδα καθηγήτρια γερμανικής φιλολογίας. UNIVERSITAT DUSSELDORF. Τηλ. 37.819

ΙΣΠΑΝΙΚΑ
Διδάκτωρ αμερικανικού Πανεπιστημίου της Ισπανικής γλώσσας και λογοτεχνίας παραδίδει μαθήματα ισπανικών σε μαθητές και επαγγελματίες. Τηλ.. 74.067

ΓΑΛΛΙΚΑ: Πτυχιούχος Γαλλικού Ινστιτούτου και κάτοχος διπλώματος Sorbonne παραδίδει μαθήματα γαλλικών.

Πληροφορίες τηλ.. 74.407

ΚΑΘΗΓΗΤΗΣ Κοινωνιολογίας παραδίδει ιδιαίτερα μαθήματα και σε τμήματα 2 ή 3 ατόμων τηλ. 22515 κ. Ζαρμπαλά.

ΓΑΛΛΙΚΑ
Καθηγήτρια ΓΑΛΛΙΚΩΝ παραδίδει ιδιαίτερα μαθήματα σε μαθητές όλων των τάξεων. Πληροφορίες τηλ.. 30.541

ΠΤΥΧΙΟΥΧΟΣ Αγγλικής φιλολογίς(Α.Π.Θ.) παραδίδει μαθήματα αγγλικών όλων των επιπέδων. Τιμές ικανοποιητικές τηλ. 27.956

ΕΝΟΙΚΙΑΣΕΙΣ

ΕΝΟΙΚΙΑΖΕΤΑΙ
Κατάστημα 100 τ.μ. με πατάρι 50 τ.μ. και 2 WC εντός στοάς28ης Οκτωβρίου 49 Ιωάννινα.
Πληροφορίες: Αθήναι κ. Γάκης Αχιλλέας τηλ.. 9238383 και Ιωάννινα κ. Γκαζιάνης Χριστόφορος τηλ. 72.255 και 33.476 ώρες 19.30 - 22.00

ΑΥΤΟΚΙΝΗΤΑ

ΠΩΛΕΙΤΑΙ SEAT IBIZA SPESIAL ενός έτους 17.00 χιλ. καινούργιο πρώτος αγοραστής αντιπροσωπείας πολλά έξτρα συναγερμός, ραδιοκασσετόφωνο, στροφόμετρο. ΕΥΚΑΙΡΙΑ. 1.630.000 μετρητοίς. Τηλ.. 27.556, 25.867

ΠΩΛΕΙΤΑΙ
Αυτοκίνητο AUDI 100 μοδ. 77 σε άριστη κατάσταση με 70 χιλ. χιλιόμετρα. Η περίπτωση είναι σπάνια αν όχι μοναδική αρκεί ο ενδιαφερόμενος να είναι σε θέση να εκτιμήσει σωστά και αντικειμενικά. Πληροφορίες εγγυημένες. Η τιμή του 2 εκατ. Τηλ.. 23.721 - 22.845

ΠΩΛΕΙΤΑΙ αυτοκίνητο τύπου Πεζώ 104 SL. Πληροφορίες τηλ. 61.736

ΖΗΤΟΥΝ ΥΠΑΛΛΗΛΟΥΣ

ΖΗΤΕΙΤΑΙ από εμπορική επιχείρηση, απόφοιτος Τ.Ε.Ι. ζωικής παραγωγής, κάτοχος άδειας οδήγησης αυτ/του. Θα ληφθεί σοβαρά υπ' όψη η γνώση της Αγγλικής γλώσσας. Τηλ.. 75.907, 77.637

ΖΗΤΟΥΝΤΑΙ: Κυρίες - δεσποινίδες με υπευθυνότητα για μερική ή ολική απασχόληση, από την Ελβετική εταιρία αγνών φυσικών εισαγωμένων καλλυντικών COLOSE
Αμοιθή ικανοποιητική. Τηλ. 39.827 ώρες 10 - 1. 5 - 7 μ.μ.

ΖΗΤΕΙΤΑΙ καθηγήτρια αγγλικών σε φροντιστήριο. Τηλ. 23.356, 25.705, 73.850

ΠΩΛΗΣΕΙΣ ΕΠΙΧΕΙΡΗΣΕΩΝ

ΠΩΛΕΙΤΑΙ επιχείρηση λόγω συντάξεως καφεκοπτείου, ζαχαροπλαστείο, ξηροί καρποί. Δίπλα στο πρακτορείο Πρέβεζας ή σε περίπτωση άλλου. Σε περίπτωση άλλου επαγγέλματος ενοικιάζεται με μικρή αποζημίωση Μπιζανίου 23. Τηλ.. 33.757

ΔΙΑΦΟΡΑ

ΠΡΟΣΟΧΗ ΕΥΚΑΙΡΙΑ!
ΠΩΛΟΥΝΤΑΙ δύο αερόθερμα πετρελαίου μεταχειρισμένα σε τιμή ευκαιρίας. Τηλ.. 71.212 ώρες 7.30 μ.μ. 12 το θράδυ

ΠΩΛΟΥΝΤΑΙ καρέκλες και τραπέζια σε πολύ καλή κατάσταση για εταιρικήν χρήση σε καλή τιμή. Τηλέφωνο 37.582 ή 22.234

ΕΥΚΑΙΡΙΑ
Πωλούνται σε χαμηλή τιμή FLIPERS και UFO . Πληροφορίες στα τηλέφωνα 32.951 - 36.564 όλες τις ώρες

ΖΗΤΟΥΝΤΑΙ τηλεφωνικές γραμμές για αγορά. Πληροφορίες τηλ. 31.198(ώρες γραφείου)

ΠΩΛΕΙΤΑΙ τροχοσπιτο εξοπλισμένο Δυτ. Γερμανίας. Τιμή λογική. Τηλ. 71.482 ή 0683/51.497

ΠΩΛΟΥΝΤΑΙ μεταχειρισμένες θερμάστρες πετρελαίου UNO Δυτικής Γερμανίας σε τιμή ευκαιρίας. Τηλ.. 29.829 ώρες εργασίας.

ΑΜΟΙΒΗ 15.000 δρχ. Χάθηκε μικρό KOLEY χρώματος καφέ - άσπρο. Πληροφορίες στα τηλ. 24.813 70.904

Δρ. ΕΥΑΓΓΕΛΟΣ ΕΠ. ΣΙΝΤΟΣ
ΕΙΔΙΚΟΣ ΠΑΘΟΛΟΓΟΣ
Διδάκτωρ Πανεπιστημίου Αθηνών.
Χαρ. Τρικούπη 3 Τηλ.. Ιατρείου 71.915 - Οικίας 71.861 ΙΩΑΝΝΙΝΑ

CORFU ELEKTRONIC A.E.

ΜΠΙΛΛΙΑΡΔΑ – ΗΛΕΚΤΡΟΝΙΚΑ ΠΑΙΧΝΙΔΙΑ

ΖΗΤΟΥΝΤΑΙ ΕΠΕΙΓΟΝΤΩΣ:

ΗΛΕΚΤΡΟΝΙΚΟΙ, ΗΛΕΚΤΡΟΛΟΓΟΙ, ΟΔΗΓΟΙ και ΗΛΕΚΤΡΟΝΙΚΟΙ ΒΟΗΘΟΙ(Δεκτοί και μαθητές Τεχνικών Σχολών) , ΔΙΕΥΘΥΝΤΕΣ υποκαταστημάτων μας (Δεκτοί και συνταξιούχοι αστυνομικοί ή άλλων Δημοσίων Υπηρεσιών) για ΜΟΝΙΜΗ απασχόληση στην πόλη των ΙΩΑΝΝΙΝΩΝ.

Τηλέφωνα συνεννοήσεως: 0661 - 40253, 0661 - 42406 (κ. Κατσιμπέλη)

Ζητούνται αίθουσες από 100 μ2 έως 500 μ2 σε κεντρικά σημεία της πόλεως των Ιωαννίνων
Τηλ. συνεννοήσεως: 0661 - 40253, 0661 - 42406(κ. Κατσιμπέλη)

Ζητούνται ΕΠΕΙΓΟΝΤΩΣ για αγορά ΤΗΛΕΦΩΝΑ στην περιοχή των Ιωαννίνων.
Τηλ.. συνεννοήσεως: 0661 - 40253, 0661 - 42406(κ. Κατσιμπέλη)

ΑΦΟΙ ΓΙΑΝΝΟΠΟΥΛΟΙ - Δ. ΣΤΕΦΑΝΙΔΗΣ ΕΠΕ
ΜΑΡΚΕΤ ΚΡΕΑΤΩΝ - ΑΛΛΑΝΤΙΚΩΝ ΤΥΡΙΩΝ - ΚΑΤΕΨΥΓΜΕΝΑ ΠΡΟΪΟΝΤΑ
ΔΩΔΩΝΗΣ 66 ΙΩΑΝΝΙΝΑ

Ανακοίνωσις

Προς την αξιότιμη πελατεία μας.

Οπώς πάντα είχαστε οι πρωτοπόροι των ΣΟΥΠΕΡΜΑΡΚΕΤ ΚΡΕΑΤΩΝ με ποιότητα Α και χαμηλές τιμές, μπορούμαστε ότι θα συνεχίζουμε να είμαστε.

Στα καταστήματά μας Δωδώνης 66 και Αγίας Μαρίνας 25. Θα βρίσκετε πάντα φρέσκα και φθηνά κρέατα.

Μερικές τιμές.

1. Μοσχάρι φέτα χωρίς κόκκαλο	969
2. Κιμάς φρέσκος λάπα	649
3. Συκώτι μόσχου φρέσκο	549
4. Μοσχάρι για φούρνο και βραστό	449
5. Χοιρινό μπριζόλα εμπρόσθιο	749

Γίδια, αρνιά, ζυγούρα πάντα φθηνά και καλά.

ΠΡΟΣΦΟΡΑ
Θα πουλήσουμε 10 τόννους μέλι ΑΑ σε τιμή προσφοράς 499 δρχ. το κιλό.
ΣΑΣ ΠΕΡΙΜΕΝΟΥΜΕ

ΠΡΟΣΟΧΗ: ΤΑ ΚΑΤΑΣΤΗΜΑΤΑ ΜΑΣ ΒΡΙΣΚΟΝΤΑΙ ΔΩΔΩΝΗΣ 66 ΚΑΙ ΑΓΙΑΣ ΜΑΡΙΝΑΣ 25. ΟΥΔΕΜΙΑ ΣΧΕΣΗ ΕΧΟΥΜΕ ΜΕ ΠΑΡΟΜΟΙΑ ΑΛΛΑ ΚΑΤΑΣΤΗΜΑΤΑ ΤΗΣ ΠΟΛΗΣ

Η ΠΑΣΠ ΑΠΑΝΤΑ ΣΤΗΝ ΔΑΠ

Από την ΠΑΣΠ Γιαννίνων ανακοινώθηκαν τα εξής.

«Όταν η λάσπη και η συκοφαντία έρχονται να αντικαταστήσουν το πολιτικό επιχείρημα, τότε γινόμαστε μάρτυρες αξιοθρήνητων και κατάπτυστων καταγγελιών, σαν αυτή που δημοσιεύτηκε στον ημερήσιο τύπο από τη ΔΑΠ–Ν.Δ.Φ.Κ.

Η ΔΑΠ–ΝΔΦΚ, απούσα από κάθε αγώνα του Φοιτητικού κινήματος, απούσα από κάθε λειτουργία των οργάνων του Παν/μίου, ήρθε να κάνει την εμφάνισή της με μιά καταγγελία σχετικά με την σίτιση 15 ατόμων του κλιμακίου της Σπουδάζουσας Νεολαίας ΠΑΣΟΚ που επισκέπτεται το νομό μας.

Σχετικά λοιπόν μ' αυτή την καταγγελία θα θέλαμε να διευκρινίσουμε τα εξής:

Σύμφωνα με τον κανονισμό της Φοιτητικής Λέσχης του Παν/μίου Ιωαννίνων δικαιούνται σίτισης και μη φοιτητές του Παν/μίου μας, αλλά φοιτητές άλλων ελληνικών Παν/μίων σε προσωρινή βάση, αν πληρώσουν το σχετικό αντίτιμο (200 δρχ.) Το ίδιο ισχύει και για κάθε μέλος της Παν/κής Κοινότητας.

Οι φοιτητές που απάρτιζαν το κλιμάκιο και δεν φοιτούσαν στα Γιάννινα (μιά και στο κλιμάκιο συμμετείχε και η «Σπουδάζουσα Νεολαία ΠΑ.ΣΟ.Κ. Γιαννίνων), αγόρασαν το σχετικό κουπόνι. (Νούμερα κουπονιών 1.342 - 1350 και 416 - 421 - στη διάθεση κάθε δύσπιστου τα κουπόνια)

Όλοι πέρασαν το σχετικό έλεγχο, ο οποίος έχει καθιερωθεί από τον πρόεδρο του Φοιτ. εστιατορίου, Επίκουρο Καθηγητή κ. Μαλακάση.

Δυστυχώς η καταγγελία αυτή ήρθε ως προάγγελος των τραμπούκικων ενεργειών των πάλαι ποτέ Ρέντζες και Κενταύρων της ΟΝΝΕΔ Ιωαννίνων, μιά που την ώρα κυκλοφορίας του τύπου, έδειχνε η σημερινή Δεξιά το πώς εννοεί το ήπιο κλίμα.

Δυστυχώς για τη Δεξιά, η 5η Νοέμβρη δεν είναι μακριά.

Ο προοδευτικός κόσμος, καθένας που απαρνείται το χτες, αλλά και η βάση της Ν.Δ. που δεν έχει θέβαια καμία σχέση με αυτή τη μειοψηφία, θα δώσουν δυναμική απάντηση.

Από τη γραμματεία
της ΠΑΣΠ Γιαννίνων

ΑΓΡΟΤΙΚΗ ΒΙΟΜΗΧΑΝΙΑ ΓΑΛΑΚΤΟΣ ΗΠΕΙΡΟΥ
ΔΩΔΩΝΗ Α.Ε.
ΑΡΙΘ. ΠΡΩΤ. 2004

Ανακοίνωση

Η Αγροτική Βιομηχανία Γάλακτος Ηπείρου Α.Ε. «ΔΩΔΩΝΗ», προκειμένου να προμηθευτεί και εγκαταστήσει μεταλλικά ράφια (Αρχείο) βαρέως τύπου σε ιδιόκτητη αποθήκη διαστάσεων συνολικού εμβαδού 120 μ2, προκηρύσσει πρόχειρο μειοδοτικό διαγωνισμό με λήψη σφραγισμένων προσφορών που θα γίνει στα γραφεία της 29/11/1989 ημέρα Τετάρτη και ώρα 12 μ.

Για τεχνικές προδιαγραφές και λοιπές πληροφορίες οι ενδιαφερόμενοι μπορούν να απευθύνονται στο τηλέφωνο 0651/61244 κ Ιωάννη Τσελεπή.

Γιάννινα 24/10/1989
Για την Α.Ε. «ΔΩΔΩΝΗ»
Ο ΑΝΤΙΠΡΟΕΔΡΟΣ
ΤΟΥ Δ/ΚΟΥ Σ/ΛΙΟΥ
«ΑΛΕΞΑΝΔΡΟΣ ΡΑΓΓΟΣ

ΕΛΛΗΝΙΚΗ ΔΗΜΟΚΡΑΤΙΑ
ΙΕΡΑ ΜΗΤΡΟΠΟΛΙΣ ΙΩΑΝΝΙΝΩΝ
ΑΓΑΘΟΕΡΓΑ ΚΑΤΑΣΤΗΜΑΤΑ ΙΩΑΝΝΙΝΩΝ

ΠΡΟΣΚΛΗΣΗ

Την προσεχή Τετάρτη 8 Νοεμβρίου 1989 και ώρα 10η πρωινή θα τελεσθή στον ενταύθα Ιερό Μητροπολιτικό Ναό του Αγίου Αθανασίου το καθιερωμένο ετήσιο Αρχιερατικό Μνημόσυνο, υπέρ αναπαύσεως των Μεγάλων του Έθνους Ευεργετών, ιδιαιτέρως δε της πόλεως Ιωαννίνων ΑΑΕΛΦΩΝ ΖΩΣΙΜΑΔΩΝ και πάντων των ΜΕΓΑΛΩΝ ΕΥΕΡΓΕΤΩΝ και ΔΩΡΗΤΩΝ της πόλεως Ιωαννίνων.

Παρακαλούμεν, όπως, ευαρεστηθήτε και παραστήτε κατ' αυτό.
Εν Ιωαννίνοις τη 3 Νοεμβρίου 1989

Ο ΜΗΤΡΟΠΟΛΙΤΗΣ
Πρόεδρος Εφοροεπιτροπείας
Αγαθοεργών Καταστημάτων

ΑΓΡΟΤΙΚΗ ΒΙΟΜΗΧΑΝΙΑ ΓΑΛΑΚΤΟΣ ΗΠΕΙΡΟΥ
ΔΩΔΩΝΗ Α.Ε.
ΑΡΙΘ. ΠΡΩΤ. 2006

Ανακοίνωση

Η Αγροτική Βιομηχανία Γάλακτος Ηπείρου Α.Ε. «ΔΩΔΩΝΗ», προκειμένου να προμηθευτεί ένα αυτόματο όργανο ελέγχου συστατικών του γάλακτος ήτοι λίπος, πρωτεΐνες, λακτόζη στερεά με ή άνευ λίπους, προκηρύσσει πρόχειρο μειοδοτικό διαγωνισμό με λήψη σφραγισμένων προσφορών που θα γίνει στα γραφεία της την 6/12/1989 ημέρα Τετάρτη και ώρα 12 μ.

Για τεχνικές προδιαγραφές και λοιπές πληροφορίες οι ενδιαφερόμενοι μπορούν να απευθύνονται στο τηλέφωνο 0651/61244 κ. Ιωάννη Τσελεπή.

Γιάννινα 1/11/1989
Για την Α.Ε. «ΔΩΔΩΝΗ»
Ο ΑΝΤΙΠΡΟΕΔΡΟΣ ΤΟΥ Δ/ΚΟΥ Σ/ΛΙΟΥ
ΑΛΕΞΑΝΔΡΟΣ ΡΑΓΓΟΣ

ΑΓΡΟΤΙΚΗ ΒΙΟΜΗΧΑΝΙΑ ΓΑΛΑΚΤΟΣ ΗΠΕΙΡΟΥ
ΔΩΔΩΝΗ Α.Ε.
ΑΡΙΘ. ΠΡΩΤ. 2005

Ανακοίνωση

Η Αγροτική Βιομηχανία Γάλακτος Ηπείρου Α.Ε. «ΔΩΔΩΝΗ», προκειμένου να προμηθευτεί και εγκαταστήσει μία κλιματιστική μονάδα με διαστάσεις 2,90X3,40X2,50 και με φορτίο για μεν τον χειμώνα θερμότητα 220.000 **KCAL?H** για δε το θέρος 350.000 **KCAL?H**, προκηρύσσει πρόχειρο μειοδοτικό διαγωνισμό με λήψη σφραγισμένων προσφορών που θα γίνει στα γραφεία της την 6/12/1989 ημέρα Τετάρτη και ώρα 12 μ.

Για τεχνικές προδιαγραφές και λοιπές πληροφορίες οι ενδιαφερόμενοι μπορούν να απευθύνονται στο τηλέφωνο 0651/61244 κ. Ιωάννη Τσελεπή.

Γιάννινα 1/11/1989
Για την Α.Ε. «ΔΩΔΩΝΗ»
Ο ΑΝΤΙΠΡΟΕΔΡΟΣ
ΤΟΥ Δ/ΚΟΥ Σ/ΛΙΟΥ
ΑΛΕΞΑΝΔΡΟΣ ΡΑΓΓΟΣ

ΑΓΡΟΤΙΚΗ
ΑΝΩΝΥΜΗ ΑΣΦΑΛΙΣΤΙΚΗ ΕΤΑΙΡΙΑ
ΖΩΗΣ ΚΑΙ ΥΓΕΙΑΣ
Υποκατάστημα Ιωαννίνων Ν. Ζέρβα 2 - 453-32 Ιωάννινα

Προκήρυξη θέσεων προσωπικού

Η ΑΓΡΟΤΙΚΗ ΖΩΗΣ προκηρύσσει την πλήρωση 5 θέσεων για την στελέχωση του υποκαταστήματος Ιωαννίνων. Απαραίτητα προσόντα είναι:

1. Αίτηση
2. Απολυτήριο Λυκείου ή εξεταξιου γυμνασίου
3. Βιογραφικό σημείωμα.
4. ηλικία 25 - 45 ετών.

Για περισσότερες πληροφορίες υπεύθυνος κ. Καλαμπίνας τηλ. 74.633 - 21.476 73200 Ν. Ζέρβα 2 45332 Τθ 1235 - Γιάννινα

Φρίξος Χ. Καραμπίνας Διευθυντής

ΕΛΛΗΝΙΚΗ ΔΗΜΟΚΡΑΤΙΑ
ΝΟΜΑΡΧΙΑ ΙΩΑΝΝΙΝΩΝ
ΔΙΕΥΘΥΝΣΗ ΤΕΧΝΙΚΩΝ ΥΠΗΡΕΣΙΩΝ

ΠΕΡΙΛΗΨΗ ΔΙΑΚΗΡΥΞΕΩΣ ΔΗΜΟΠΡΑΣΙΑΣ

Η Δ.Τ.Υ.Ν. Ιωαννίνων προκηρύσσει ανοιχτή δημοπρασία με σφραγισμένες προσφορές με το σύστημα προσφοράς με συμπλήρωση Τιμολογίου και έλεγχο ομαλότητας, σύμφωνα με τις διατάξεις του Ν. 1418/84 και των εκτελεστικών του Διαταγμάτων και τους όρους της εγκεκριμένης μελέτης, για την ανάδειξη αναδόχου εκτελέσεως του έργου: «Βελτίωση και συντήρηση μτης οδού Λασπότοπο - Ανατολή - Κατσικά - Κουτσελιό - Καλαρίτες» προϋπολογισμού δαπάνης 30.000.000 δρχ.

Η δημοπρασία θα γίνει την 27η ημέρα Δευτέρα και ώρα 10.00 π.μ. (λήξη επιδόσεως προσφορών) στα Γραφεία της Δ/νσεως Τεχν. Υπηρεσιών Ν. Ιωαννίνων (Διοικητήριο 3ος όροφος).

Στη δημοπρασία γίνονται δεκτές εργολητικές επιχειρήσεις εγγεγραμμένες στο ΜΕΕΠ Β τάξης και άνω για έργα Οδοποιίας καθώς και κάτοχοι παλαιών εργολητικών πτυχίων Β τάξης και άνω για έργα οδοποιίας που κατατάσσονται αυτοδίκαια στις αντίστοιχες κατηγορίες και τάξεις του ΜΕΕΠ με την παρ. 9 του άρθ. 16 του Ν. 1418/84 και με τις νόμιμες προϋποθέσεις που ισχύουν και αναφέρονται στη διακήρυξη της μελέτης.

Εγγύηση συμμετοχής στη δημοπρασία καθορίζεται το ποσό των 550.000 δρχ., δηλαδή ποσοστό 2% του προϋπολογισμού της μελέτης, απευθυνομενη στη Δ/νση Τεχνικών Υπηρεσιών Ν. Ιωαννίνων.

Περισσότερες πληροφορίες παρέχονται στα γραφεία της Δ.Τ.Υ.Ν.Ι. τις εργάσιμες ημέρες και ώρες.

Ιωάννινα 3.11.1989
Ο Δ/ντης ΤΥΝΙ
ΧΡΗΣΤΟΣ ΡΙΖΟΣ
Πολ/κος Μηχανικός

ΥΠΟΥΡΓΕΙΟ ΥΓΕΙΑΣ ΠΡΟΝΟΙΑΣ ΚΑΙ ΚΟΙΝ. ΑΣΦΑΛΙΣΕΩΝ
ΓΕΝΙΚΟ ΠΕΡ/ΚΟ ΝΟΣ.ΜΕΙΟ ΙΩΑΝΝΙΝΩΝ «Γ. ΧΑΤΖΗΚΩΣΤΑ»

ΠΕΡΙΛΗΨΗ ΔΙΑΚΗΡΥΞΗΣ

Το Περιφερειακό Γενικό Νοσοκομείο Ιωαννίνων Γ. ΧΑΤΖΗΚΩΣΤΑ προκηρύσσει Δημόσιο τοπικό διαγωνισμό με σφραγισμένες προσφορές για την ανάδειξη χορηγητή ή χορηγητών προμήθειας κυπέλλων και κουβέρ μιάς χρήσης για το έτος 1990

Ο διαγωνισμός θα γίνει στις 28 Νοεμβρίου 1989 ημέρα Τρίτη και ώρα 12.30 - 13.00 στα Γραφεία Δ/σης του Νοσοκομείου (Λεωφόρος Μακρυγιάννη - Ιωάννινα).

Περισσότερες πληροφορίες και όροι του διαγωνισμού θα δίνονται από το Γραφείο Προμηθειών του Νοσοκομείου κάθε εργάσιμη ημέρα και ώρα τηλ. 0651/33.461 ή 29.470.

Ιωάννινα 1/11/89
Ο ΠΡΟΕΔΡΟΣ ΤΟΥ Δ.Σ.
ΣΤΕΦ. ΣΙΑΦΑΚΑΣ

ΜΝΗΜΟΣΥΝΟ

Τελούμε την Κυριακή 5 Νοεμβρίου 1989 στον Ιερό Ναό του Αγίου Χριστοφόρου (παλαιό) Αγρινίου Τεσσαρακονθήμερο Μνημόσυνο υπέρ αναπαύσεως της ψυχής του προσφιλούς μας Συζύγου, Πατέρα, υιού, Αδελφού και θείου

ΑΘΑΝΑΣΙΟΥ ΤΡΙΑΝΤΑΦΥΛΛΟΥ

Η ΣΥΖΥΓΟΣ: Ελένη Τριανταφύλλου
ΤΑ ΠΑΙΔΙΑ: Σπύρος, Αργυρώ, Αρετή, Νεκτάριος και Παντελής Τριανταφύλλου
Ο ΠΑΤΕΡΑΣ: Σπύρος Τριανταφύλλου
ΤΑ ΑΔΕΛΦΙΑ, ΟΙ ΑΝΕΨΙΟΙ, ΟΙ ΛΟΙΠΟΙ ΣΥΓΓΕΝΕΙΣ

Συλλυπητήρια θα δεχθούμε στην αίθουσα της εκκλησίας

Ν.Δ.: ΑΞΙΖΟΥΜΕ ΜΙΑ ΚΑΛΥΤΕΡΗ ΕΛΛΑΔΑ

ΛΕΥΤΕΡΗΣ ΚΑΛΟΓΙΑΝΝΗΣ

* ΜΑΖΙ ΓΙΑ ΤΗ ΝΙΚΗ
* ΜΑΖΙ ΚΑΙ ΜΕΤΑ ΤΗ ΝΙΚΗ

Φίλοι Συμπατριώτες.

Η ώρα της τελικής κρίσης για το μέλλον της χώρας και των παιδιών μας έφτασε.

Σίγουρα ο καθ' ένας μας έχουμε αποφασίσει, ποιό κόμμα θα υποστηρίζουμε, και οι λιγότεροι θα σεβεστούμε την κρίση των περισσοτέρων.

Αυτό εξ άλλου θα πει Δημοκρατία και σίγουρα μόνο μέσ' τη Δημοκρατία, με όσες αδυναμίες και αν έχει, φτιάχνονται οι Δημοκρατικοί πολίτες.

Κι όσο πιό αληθινοί Δημοκράτες γινόμαστε εμείς, τόσο καλύτερη και η Δημοκρατία μας. Αυτή τη σωτήρια για τα έθνη και τους λαούς, αρχή, υπηρετεί και η Νέα Δημοκρατία στην οποία έχω την τιμήν να ανήκω, και ζητώ την ψήφο για να την υπηρετήσω και στο ελληνικό Κοινοβούλιο.

Συμπατριώτες μου,

Σε λίγες ώρες πλέον, θα βρεθείτε μπροστά στην ιερή κάλπη που συμβολίζει τη Δημοκρατία και την ελευθερία και την οποία κάλπη προ τεσσάρων ετών προσπάθεια να προστατεύσω όταν με τα μπλε και λευκά ψηφοδέλτια παραβιάζοντο συνειδήσεις βουλευτών και καταρακώνετο το κύρος του Ελληνικού Κοινοβουλίου:

Για να μπορείτε εσείς αγαπητοί μου συμπατριώτες σήμερα, ελεύθερα να εκφράσετε τη θέλησή σας.

Σ' αυτή την ιερά κιβωτό, την ιερή κάλπη Ελεύθερα πλέον και αβίαστα θα εναποθέσετε αύριο τον σταυρό της εμπιστοσύνης σας, στον υποψήφιο που προτιμάτε, για εκπρόσωπό σας στη Βουλή.

Τολμώ απ' αυτή τη θέση, Δημόσια να ζητήσω την εμπιστοσύνη σας και την πρόκρισή μου, γιατί ξέρετε ότι εγώ, μπορεί να μην έχω την κομψότητα και την ευελιξία του διπλωμάτη είμαι όμως η δυνατή ΦΩΝΗ σου συμπατριώτη μου στο ελληνικό κοινοβούλιο για τη γνώμη σου και τα προβλήματά σου.

Και το απέδειξα αυτό επί 8 χρόνια στη Βουλή όπου με 7.000 ερωτήσεις και επερωτήσεις μου μετέφερα τα προβλήματα των Ηπειρωτών στην κυβέρνηση.

Κυρίως δε, είμαι η καρδιά σου στα κέντρα της απόφασης και της βούλησης. Και εκεί χρειάζεται η τόλμη, η ειλικρίνεια η εντιμότητα αλλά και η δύναμη πειρουσίας και κρούσεως που ξέρετε πολύ καλά ότι ο Καλογιάννης τη διαθέτει.

Ψηφίστε φίλοι τη Ν. Δημοκρατία για το καλό της Ελλάδας.

Ψηφίστε Καλογιάννη για το καλό του τόπου

Σας ευχαριστώ.

ΚΡΙΤΙΚΗ ΣΤΑ ΓΕΓΟΝΟΤΑ

Τα πούλμαν της νίκης

Πανικόβλητη η του κη ηγεσία της Ν.Δ. απ' τις συνεχείς εκρήξεις Αθηναίων στο νομό μας.

Επαναλαμβάνεται, σε τουτες τις εκλογές, απ' τ' που ε ίνε το 1981 κάτι το 1985.

Πουλμαν της νίκης κατακλύζουν το νομό μας. Οι ανθρωποι που γιά διακρους λογους απουσιασαν απ' τις εκλογές του Ιουνιου δινουν πωρα το μεγαλο παχυ.

Χαλανε τα σχεδια πων υποψηφιων κατ' νου κομματαρχων της Ν.Δ. που ηταν διατεθειμενοι για πολλες και γνωστες μεθοδευσεις.

Και ενοχλημενοι απο τουτα τα γεγονοτα ακολουθουν τη γνωστη τακτικη τους: Καταγγελουν.

Οι μεθοδεύσεις

Θρήνος και οδυρμος στο νεοδημοκρατικο στρατοπεδο για τον εξαντλησμο υπουργων και βουλευτων της Νεας Δημοκρατιας.

Εμφανης η απογοητευση τους γιατι η αθεναγη και αξιοπρεπης σταση της τηλεοψηφιας του Νομαρχιακου Συμβουλιου ματαιωσε τις παλιες μεθοδευσεις της ρουσφετολογιας.

Και μεσα στην απογοητευση τους δεν ξερουν τι λενε και τι γραφουν.

«Ματαιωσαν εργα σε χωρια» γραφει ο Πρωινος Λογος. Και αυτο ειναι μεγαλο ψεμα. Τα εργα δε ματαιωθηκαν. Τα εργα θα γινουν συμφωνα με τις αρχες της Αποκεντρωσης και του Δημοκρατικου προγραμματισμου που καθιερωσε το ΠΑΣΟΚ και οχι συμφωνα με τις ρουσφετολογικες μεθοδευσεις της Ν.Δ.

Αξιέπαινη καταδίκη

Αξιζουν πολλα συγχαρητηρια στην τηλεοψηφια των μελων του Νομαρχιακου Συμβουλιου Ιωαννινων.

Με μια αποφαση—ραπισμα των εθνικων της Δημοκρατιας—απεδειξε οτι ειναι το κυριαρχο πολιτικο οργανο του Νομου μας.

«Καταγγελλει, με την αποφαση του, τις απαραδεχτες ενεργειες υπουργων και βουλευτων Ν.Δ. (απων δηλαδη που ...ρκε επι τρεις μηνες ο συναγωμος) που καταργουν τους ...ους του Ν.Σ. και του Δημο...τικου προγραμματισμου ...αναφερουν τις καταδικα...ς απ' το λαο μας μεθοδους ...ατ...ν ενεργειων μου».

...η απόφαση—ραπισμα γιά ...ερό κομματαρχισκο της ..., το περιφερειαρχη Χαιτί...η για τις προκλητικές και αντιδημοκρατικές ενέργειές του.

Με τέτοιες αποφασεις απαντάνε οι δημοκρατικές δυναμεις στις αντιδημοκρατικες προκλησεις των αμετανόητων νεοδημοκρατων.

Νομαρχιακό Συμβούλιο και Νομάρχης

Ξέρετε τι ειναι το Νομαρχιακο Συμβουλιο;

«Ενας θεσμος, γραφει τοπικη νεοδημοκρατικη εφημεριδα, για την υποβοηθηση του Νομάρχη».

Ετσι θέλουν το Νομαρχιακο Συμβούλιο οι νεοδημοκράτες. Είναι ειλικρινείς και δεν κρύβουν τις προθέσεις τους. Στο «προγραμμα» της Ν.Δ. δεν αναφέρεται ο θεσμός του Ν.Σ.

Με τα εδώ όργανά τους το αποκαλούν θεσμό γιά την υποβοήθηση του Νομάρχη. Ο νομάρχης είναι—φαινομενικά—εκπρόσωπος της κυβέρνησης, ουσιαστικά εκπρόσωπος του κόμματος. Πάρτε σαν παραδειγμα τον Περιφερειάρχη Χαϊτίδη.

Μιά απόφαση—ράπισμα γιά το νεαρό κομματαρχίσκο της Δεξιάς, το περιφερειάρχη Χαϊτίδη, για τις προκλητικές και αντιδημοκρατικές ενέργειές του.

Με τέτοιες αποφάσεις απαντάνε οι δημοκρατικές δυνάμεις στις αντιδημοκρατικές προκλησεις των αμετανόητων νεοδημοκρατών.

Ξέρετε τι είναι το Νομαρχιακό Συμβούλιο;

«Ένας θεσμός, γράφει τοπική νεοδημοκρατική εφημερίδα, για την υποβοήθηση του Νομάρχη».

Έτσι θέλουν το Νομαρχιακό Συμβούλιο οι νεοδημοκράτες. Είναι ειλικρινείς και δεν κρύβουν τις προθέσεις τους. Στο «πρόγραμμα» της Ν.Δ. δεν αναφέρεται ο θεσμός του Ν.Σ.

Με τα εδώ όργανά τους το αποκαλούν θεσμό γιά την υποβοήθηση του Νομάρχη. Ο νομάρχης είναι—φαινομενικά—εκπρόσωπος της κυβέρνησης, ουσιαστικά εκπρόσωπος του κόμματος. Πάρτε σαν παράδειγμα τον Περιφερειάρχη Χαϊτίδη.

Μιά απόφαση—ράπισμα γιά το νεαρό κομματαρχίσκο της Δεξιάς, το περιφερειάρχη Χαϊτίδη, για τις προκλητικές και αντιδημοκρατικές ενέργειές του.

Με τέτοιες αποφάσεις απαντάνε οι δημοκρατικές δυνάμεις στις αντιδημοκρατικές προκλησεις των αμετανόητων νεοδημοκρατών.

Καθε ωρα σχεδον—οχι καθε μερα—αλλαζει τροπαριο ο Μητσοτακης.

Στην Κερκυρα μιλαει για αυτοδυναμια κατα τροπο ετσι οπως την εντυπωση οτι ηδη την εχει στα χερια του.

Λιγο αργοτερα στο Ζαππειο μιλαει για μετεκλογικη συνεργασια με «υγιες τμημα του ΠΑΣΟΚ».

Ευτυχως που αναγνωριζει οτι ...ο ΠΑΣΟΚ. Ωστε να ταιριαζει με την «τιμιοτητα» της δικη του.

Απο αντιφαση σε αντιφαση αυτος ο ανθρωπος. Δειχνει, με καθε ενεργεια του, πως διακατεχεται απο ιδιορρυθμες ψυχολογικες καταστασεις που τον οδηγουν στις προσφιλεις αλλα ανεντιτυχεις αποπειρες απατησας.

Τοσα χρονια περασαν απο τοτε, αλλα δεν εννοει να ξεχασει.

Συνσωματαλυση αποκαλουν οι νεο—«δημοκρατες» την Δημοκρατικη Συμπαραταξη, με μια αιτιθαση εκρηξη χολομορ και ευστοχου... λογοπαιγνιου, ...του οφειλουμε να ομολογησουμε οτι μας αφηνει εκπληκτους. Περισσοτερο ομως θα εκπλαγουν οσοι... συνσωματαλυθουν τελευταιοι, παρα την βοηθεια που αφειδως ο... συνασπισμος προτιθεται να τους προσφερει. Συνσωματαλυση για να... κατελθουμε στο επιπεδο τους.

Προεκλογική συνέντευξη του Περιφερειάρχη και «απολογία» για τη θητεία του

Σε συνέντευξη Τύπου πού παραχώρησε χθές ο περιφερειάρχης κ. Χαϊτίδης επιτέθη ουσιαστικά εναντίον τού Νομαρχιακού Συμβουλίου κατηγορώντας μέλη του γιά κομματική εμπαθεια καταδίωξη τον ίδιο γιά το εργο του στην περιφέρεια.

Επισης απέδωσε ευθύνες στην εφημερίδα μας πού δημοσίευσε δήθεν «ανύπαρκτη απόφαση» τού Ν.Σ., καί έκανε ένα αναλυτικό απολογισμό τού έργου της περιφέρειας κατά το τρίμηνο πού μας πέρασε. Τις απόψεις τού κ. Χαϊτίδη περί ανύπαρκτης απόφασης τού Ν.Σ. διέψευσε χθες το μεσημέρι ο αντιδήμαρχος κ. Μ. Κώτσης σε συνέντευξη πού έδωσε στο ραδιοφωνικό σταθμό «ΒΗΜΑ», ο οποίος συμμετείχε στη συνεδρίαση τού Ν.Σ.

Εξάλλου από τον ραδιοφωνικό σταθμό ΒΗΜΑ μας γνωστοποιήθηκε ότι ο κ. Χαϊτίδης αρνήθηκε δύο φορές να συμμετάσχει σε κοινή συνέντευξη με τον πρόεδρο τους ΕΑΣΙ καί υποψήφιο βουλευτή τού ΠΑΣΟΚ κ. Β. Αργύρη στον οποίο επίσης αποδίδει προσωπική επιθετικότητα.

Η Ν.Ε. τού ΠΑΣΟΚ καταγγέλει την συνέντευξη πού παραχώρησε ο κ. Χαϊτίδης καί την αποδίδει γιά την παραπλάνηση καί εκφοβισμό της κοινής γνώμης, συνδυάζοντάς την με τις βίαιες επιθέσεις τραμπούκων της εναντίον οπαδών τού ΠΑΣΟΚ.

Η καταγγελία της Ν.Ε. Ιωαννίνων τού ΠΑΣΟΚ αναφέρει τα εξής:

Η Ν. Ε. Ιωαννίνων τού ΠΑΣΟΚ καταγγέλει στον λαό τού Νομού μας τον περιφερειάρχη κ. Χαϊτίδη γιά την συνεντευξη τη οποία έδωσε στούς εκπροσωπους του Τυπου και ραδιοφωνου σημερα (χθες) 3—11—89 με θεμα την προσφατη αποφαση του Ν.Σ. που καταδικασε τις ενεργειες των υπουργεων Εθνικης Οικονομιας και ΥΠΕΧΩΔΕ καθως και βουλευτων της Ν.Δ., οι οποιες καταπατησαν τους θεσμους του Νομαρχιακου Συμβουλιου του δημοκρατικου προγραμματισμου και της αποκεντρωσης.

Ειναι προπαγανδιστικο το γεγονος ενος κυβερνητικος εκπροσωπος ενος σημαντικατατου θεσμου να σχολιαζει και να κατηγορει στον Τυπο αποφασεις εκλεγμενων οργανων Τοπικης Αυτοδιοικησης και αποκεντρωσης και μαλιστα δυο ημερες προ των εκλογων. Εχουμε επανειλημμενα καταγγειλει τον κ. Χαιτιδη για τη δραση του ως κομματαρχη της Ν.Δ. που παρεβιασε στην κυριολεξια θεσμους και αξιες προκειμενου να στηριξει τις προεκλογικες καμπανιες του Μητσοτακη. Του συνιστουμε στις δυο ημερες προ των εκλογων να συγκρατησει τουλαχιστον τον πανικο' του εμπρος στην ηττα του κομματος του και διαφυλλαξει επιπλους του θεσμο που εκπροσωπει, ο οποιος σκοπο εχει να συμβαλλει στην περιφερειακη ανατυξη και οχι να υποκαθιστα αλλους, ουτε να χρησιμοποιειται ως πολος εξουσιας για εξυπηρεση στενων κομματικων συμφεροντων.

Επισης η Ν.Ε. Ιωαννινων καταγγελει τις κατατυποσεις προσπαθειες της Ν.Δ. γιά τη θανυση διαστρεβλωση της πραγματικοτητας και παραποιηση της αληθειας για τα θλιβερα επεισοδια θιας και τρομοκρατιας, τα οποια προκαλεσαν τραμπουκοι οπαδοι της στην πολη μας. Πρωτοσελιδος χυδαιος τιτλος τοις «Πρωινου Λογου», οργανου της Ν.Δ. κατηγορουσε νεολαιους τού ΠΑΣΟΚ για επιθεσεις εναντιον οπαδων της. Την ιδια ωρα που κυκλοφορουσε το φυλλο με τον τιτλο του ψευδους ο γραμματεας της Τ.Ο. πλατειας Λιακατης Ι. επιαρτε τραυματισμενος απο το χτυπημματα τραμπουκων της Ν.Δ.

Οι αυπουργοι θα λογοδοτησουν στη δικαιοσυνη.

Οι καθοδηγητες θα λογοδοτησουν στον ελληνικο λαο.

Επε τω θελει επε οχι η Ν.Δ. και ολοι οι συνεταιροι της συναλλαγης, θα ανταμοιφθουν γιά τις αυθυνες τους της τρίμηνης ακυβερνησιας της χωρας στις 5 Νοεμβρη. Οι συνοφαντες, οι παραποιητες της αληθειας, οι υπονομαντες των δημοκρατικων θεσμων θα παρουν αποστομωτικη απαντηση. Ο Λαός θα αναθεσει στο ΠΑΣΟΚ και τη Δημοκρατικη Συμπαραταξη να οδηγησει τη χωρα μας χωρις εμπαθειες και μικαλλοδοξιες στην προοδο, στον δημοκρατικό εκσυγχρονισμό, στην κοινωνικη δικαιοσυνη και στην ειρηνη.

ΠΑΣΟΚ, Ν. Ε. Ιωαννίνων

...κι αυτά

ΑΘΗΝΑΙ 3—Ολοκληρώθηκαν σήμερα οι συναντήσεις τού υπουργού Περιβάλλοντος Χωροταξίας καί Δημοσίων Έργων Κώστα Λιάσκα με τούς αρχηγούς των πολιτικών κομμάτων στα πλαίσια των επαφών του γιά την εξασφάλιση της ευρύτερης δυνατής συναίνεσης καί δέσμευσης προκειμένου να αντιμετωπιστούν τα περιβαλλοντικά προβλήματα της χώρας. Όπως ανακοίνωσε το υπουργείο Περιβάλλοντος Χωροταξίας καί Δημοσίων Έργων ο κ. Λιάσκας συναντήθηκε το μεσημέρι με το γενικό γραμματέα τού συνασπισμού της αριστεράς καί της προόδου Λεωνίδα Κύρκο, στον οποίο καί παρέδωσε το σχέδιο τού καταστατικού χάρτη γιά την προστασία τού περιβάλλοντος καί της οικολογικής ισορροπίας της χώρας.

Η τηλεοπτική συζήτηση για την οικονομία

Έγινε μεταξύ των κ: Σαμαρά, Σημίτη και Γιάνναρου.

Συντονιστής της συζητησης ηταν ο κ. Δουνατζής που εδειξε πος ξερει καλα τη δουλεια του...

Γιατι δεν επετρεπε τις απαιρες παρεμβασεις του κ. Σαμαρά... Κι οι ερωτησεις του ηταν καλοτοποθετημενες.

Ο κ. Σαμαράς με τη καταστροφολογία του για την οικονομία και την κομματική του θρημβολογία (αυτοδυναμία κλπ.) νόμισε πως θα μας καταπληξει και θα μας πεισει... Πέτυχε, όμως, το αντίθετο...

Η πολλή έπαρση του κ. Σ. έπεσε στο κενό, γιατί συνομιλητής του ήταν ο κ. Σημίτης... Πού με την πρεμία του, τη θετικότητα, την ειλικρινεια του και την αντικειμενικοτητα επεισε ολους τους απροκαταληπτους (κομματικά) τηλ/τές... Κι δειξε ότι, η χώρα μας, έχει ανάγκη από τέτοιους πολιτικούς.

Ο κ. Γιάνναρος με τις τοποθετήσεις του, τα επιχειρήματά του και τα καταστροφολογά του... -μιά στο καρφί και μια στο πεταλο'...- Γιατί το έπαιρε αντινεοδημοκρατικός (παρά την τρίμηνη συνεργασία του κόμματός του με τη Ν.Δ. και τη στήριξή της) και αντισοκιός!...

Η συζήτηση εδειξε ότι η οικονομία της χώρας μας νοσεί... Και γι' αυτό η κυβέρνηση που θα προκύψει από τις εκλογές του Νοεμβρη, πρέπει να δώσει τη μάχη για να ορθοποδήσει.

Σ' αυτό πρέπει να βοηθήσουμε όλοι μας... Γιατί όλοι φέρουμε το μερίδιο της ευθύνης, για την οικονομική κατάσταση που βρίσκεται η χώρα μας.

Είναι απαράδεκτο κι αντιεθνική πράξη, όταν ο ψηφοφόρος πιαζαρεύει κι ανταλλάσει την ψήφο του αντι -τιμάκιου φακής- με το γνωστό ρουσφέτι.

Κι' είναι βαριά η ευθύνη του υποψηφίου εκείνου, που πιαζαρεύει το σταυρό προτίμησης του ψηφοφόρου.

Σπύρος Χουλιαράς

ΙΔΙΩΤΙΚΟΙ ΓΙΑΤΡΟΙ ΣΤΗ ΒΟΥΛΓΑΡΙΑ

ΣΟΦΙΑ 3—Δεκαεπτά χρόνια μετά την επίσημη «κατάρρευσή» της ιδιωτικής ιατρικής επανέρχεται στη Βουλγαρία. Το Βουλγαρικό πρακτορείο ειδήσεων μετέδωσε χθές ότι το υπουργικό συμβούλιο αποφάσισε χθές την αναβίωσή τού νόμου τού 1972, με τον οποίο απαγορευόταν αυστηρά η άσκηση σε ατομικό καί ιδιωτικό επίπεδο της ιατρικής καί της οδοντιατρικής. Με την χθεσινή απόφαση οι γιατροί καί οι οδοντογιατροί της Βουλγαρίας θα έχουν το δικαίωμα στο μέλλον να διατηρούν πάντοτε των κανόνων πού έχει θεσπίσει το βουλγαρικό υπουργείο Υγιεινής.

*Οι Βούλγαροι γιατροί θα μπορούν επίσης, βάσει τις ίδιας απόφασης, να δημιουργήσουν συνεργατικές με άλλους συναδέλφους των γιά νά εργαστούν σε ομαδική βάση. Οι τιμές των επισκέψεων καί των διαφόρων θεραπειών των ιδιωτών γιατρών καί οδοντογιατρών θα ρυθμίζονται από

ΜΠΡΟΣΤΑ ΣΤΗΝ ΚΑΛΠΗ

Ηπειρώτισσες, Ηπειρώτες

Καλούμαστε αύριο με την ψήφο μας να εκφράσουμε την κυρίαρχη γνώμη μας για τα μεγάλα κοινωνικά, οικονομικά και εθνικά προβλήματα της χώρας.

Καλούμαστε με την ψήφο μας να εκλέξουμε την κυβέρνηση εκείνη στην οποία θα αναθέσουμε τις υποθέσεις της πατρίδας κατά την επόμενη κρίσιμη τετραετία, μπροστά στην πρόκληση του 1992, μπροστά στις απαιτήσεις του 2000, στα πλαίσια της ενωμένης Ευρώπης.

Δύο δρόμοι, βασικά, ανοίγονται μπροστά μας.

Ο ένας είναι ο δρόμος της Συντήρησης

Αυτός ο δρόμος οδηγεί στον οικονομικό και κοινωνικό μαρασμό. Οδηγεί στην ανεργία και στην ακρίβεια, στο πάγωμα των μισθών και των ημερομισθίων, στην εξυπηρέτηση του ξένου και ντόπιου κεφαλαίου.

Αυτό το δρόμο της Δεξιάς εκπροσωπεί σήμερα ο Μητσοτάκης και η Νέα Δημοκρατία.

Αυτό το δρόμο τον βαδίσαμε, στο παρελθόν, ολόκληρες δεκαετίες. Δεν έχουν σημασία οι αλλαγές των ονομάτων.

Δεν έχει σημασία αν ονομάζονταν ΕΡΕ ύστερα Νέα Δημοκρατία και τελευταία φιλελεύθερη Νέα Δημοκρατία.

Πρόκειται για τον ίδιο ακριβώς δρόμο.

Κι αν είχαμε κάποια αμφιβολία, αν είχαμε κάποια ελπίδα ότι σ' αυτό το χώρο κάτι πάει ν' αλλάξει, η τρίμηνη συγκυβέρνηση Τζαννετάκη μας διαψεύδει κατά τον κατηγορηματικότερο τρόπο. Τρεις μήνες ήταν αρκετοί για να δείξουν ότι η Δεξιά δεν άλλαξε πρόσωπο, ούτε και πρόκειται ν' αλλάξει. Τρεις μήνες ήταν αρκετοί για να θυμίσουν στο Λαό μας μέρες και τακτικές που ήταν καταδικασμένες στη συνείδησή του. Και το κακό στην περίπτωση τούτη είναι ότι η Δεξιά επανήλθε στην εξουσία με τη στήριξη του Συνασπισμού της Αριστεράς και της προόδου!

Ο άλλος δρόμος είναι αυτός της ΑΛΛΑΓΗΣ

Δρόμος γεμάτος δυσκολίες, δρόμος όμως γεμάτος κατακτήσεις. Είναι ο δρόμος που επί οχτώ συνεχή χρόνια ακολούθησε η πλειοψηφία του Λαού μας: εργάτες και αγρότες, υπάλληλοι και μικρομεσαίοι επιχειρηματίες, νέοι και γυναίκες, που ξέρουν, καλά μάλιστα, που βρίσκεται το δικό τους συμφέρον.

Αυτό το δρόμο εκπροσωπεί σήμερα, ύστερα απ' τη σκληρή δοκιμασία της τρίμηνης συγκυβέρνησης Συνασπισμού και Ν.Δ., το ΠΑΣΟΚ και η Δημοκρατική Συμπαράταξη.

Η Δημοκρατική Συμπαράταξη, με άξονατο ΠΑΣΟΚ, εκφράζει τις δημοκρατικές και προοδευτικές δυνάμεις που αγωνίζονται για την ειρήνη, για τη δημοκρατία, την κοινωνική δικαιοσύνη και τη λαϊκή συμμετοχή.

Εκφράζει τις δυνάμεις που αγωνίζονται για το δημοκρατικό εκσυγχρονισμό της πατρίδας μας, για τις μεγάλες μεταρρυθμίσεις και τις ριζικές αλλαγές, για μιά κοινωνία δίκαιη, για μια κοινωνία αλληλεγγύης που θα εξασφαλίζει την ευημερία των πολιτών και τα συμφέροντα των εργαζομένων.

Εκφράζει τις δυνάμεις που αντιτίθενται στις μεθοδεύσεις της Ν.Δ. να επαναφέρει τον κομματικό έλεγχο στο κράτος και τις Ένοπλες Δυνάμεις της χώρας, να υποτάξει στις κομματικές σκοπιμότητες τους δημοκρατικούς μας θεσμούς.

Εκφράζει τις δυνάμεις που αντιτίθενται στην αντιλαϊκή πολιτική ενος ακραίου - θατσερικού - νεοφιλελευθερισμού που θα ακύρωνε τις λαϊκές κατακτήσεις και θα διέλυε την ελληνική οικονομία.

Καθώς, λοιπόν, αύριο θα βρεθούμε μπροστά στην κάλπη ας λάβουμε σοβαρά υπόψη μας ότι:

Σ' αυτές τις εκλογές κρίνεται το δικαίωμα που έχουμε ως πολίτες να ακολουθήσουμε το δικό μας εθνικό δρόμο.

Σ' αυτές τις εκλογές κρίνονται οι μεγάλες λαϊκές κατακτήσεις της τελευταίας οκταετίας: η λαϊκή κυριαρχία, οι θεσμικές αλλαγές, η αποκέντρωση, ο δημοκρατικός προγραμματισμός, το κράτος πρόνοιας, η κοινωνικοποίηση, το Εθνικό Σύστημα Υγείας, οι κατακτήσεις των εργαζομένων, των αγροτών και των μικρομεσαίων.

Σ' αυτές τις εκλογές ένας μονάχα δρόμος υπάρχει: Ο δρόμος του ΠΑΣΟΚ και της Δημοκρατικής Συμπαράταξης.

Ένας είναι ο αγώνας: Αγώνας για τη ΝΕΑ ΠΟΡΕΙΑ ΚΑΙ ΤΗ ΝΙΚΗ.

ΝΙΚΗ της Δημοκρατικής Συμπαράταξης σημαίνει νίκη των δημοκρατικών και προοδευτικών Δυνάμεων της χώρας.

ΝΙΚΗ της Δημοκρατικής Συμπαράταξης σημαίνει απαλλαγή οριστική απ' το αστυνομικό και αυταρχικό κράτος της Δεξιάς

ΝΙΚΗ της Δημοκρατικής Συμπαράταξης σημαίνει ανεξάρτητη, σύγχρονη και δημοκρατική ΕΛΛΑΔΑ.

ΝΙΚΗ της Δημοκρατικής Συμπαράταξης σημαίνει, τέλος, ΝΙΚΗ του ίδιου του Λαού μας.

ΟΛΟΙ ΜΑΖΙ ΓΙΑ ΤΗ ΝΕΑ ΠΟΡΕΙΑ ΚΑΙ ΓΙΑ ΤΗ ΝΙΚΗ.

ΟΜΑΛΑ ΚΙΝΗΘΗΚΕ Η ΑΛΛΗΛΟΓΡΑΦΙΑ

ΑΘΗΝΑΙ 3— Όλη η προεκλογική αλληλογραφία των κομμάτων και των υποψηφίων βουλευτών διακινήθηκε έγκαιρα και ομαλότατα, ανακοίνωσε σήμερα η διοίκηση των ΕΛΤΑ.

Σύμφωνα με τα στοιχεία τού Οργανισμού από τις 13/10 μέχρι σήμερα διακινηθηκαν περίπου 11 εκατομμύρια ταχυδρομικά αντικείμενα προεκλογικού περιεχομένου με μειωμένο κατά 50% τιμολόγιο.

Κατά το ίδιο χρονικό διάστημα τα ΕΛΤΑ διεκίνησαν περίπου 2,5 εκατομμύρια συντάξεις.

4 ΝΕΚΡΟΙ ΣΕ ΤΡΟΧΑΙΑ

ΘΕΣΣΑΛΟΝΙΚΗ 3— Τέσσερα άτομα, υπάλληλοι τού υπουργείου Εθνικής Άμυνας σκοτώθηκαν σήμερα το πρωΐ στο 47ο χλμ. της νέας εθνικής οδού Θεσσαλονίκης—Βέροιας όταν το Ι.Χ.. αυτοκίνητο στο οποίο επέβαιναν συγκρούστηκε διαδοχικά με τρία φορτηγά αυτοκίνητα.

Νεκροί είναι οι Γιώργος Βασιλέρης, 23 χρονών, οδηγός τού αυτοκινήτου, Στέργιος Ζαγάρης, 38 χρονών, Ευστράτιος Σελμπέσης, και Παναγιώτης Γιώτης 28 χρονών.

Από καθηγητή του Πανεπιστημίου μας

ΑΠΟΚΑΛΥΠΤΙΚΗ ΣΥΝΕΝΤΕΥΞΗ ΓΙΑ ΤΟΝ ΑΡΧΗΓΟ ΤΗΣ Ν.Δ.

Σε πανελλήνια αποκλειστικότητα παρουσίασε χθες ο ραδιοσταθμός «Βήμα - στοιχεία από την ελληνική πολιτική ιστορία της περιόδου 1955 - 60 που προέρχονται από το **state Department** (Αμερικανικά εθνικά Αρχεία).

Τα στοιχεία παρουσίασε σε συνέντευξη στον Γιάννη Γεωργίου ο ειδικός συνεργάτης του Ρ/Σ σε θέματα διεθνών εξελίξεων, επίκουρος καθηγητής του Πανεπ. Ιωαννίνων κ. Γιάννης Μαλακάσης, ο πρώτος έλληνας ιστορικός στον οποίο δόθηκαν αντίγραφα των στοιχείων αυτών, την τελευταία εβδομάδα του Οκτώβρη.

ΑΠΟΣΠΑΣΜΑ ΤΗΣ ΣΥΝΕΝΤΕΥΞΗΣ

ΕΡΩΤ: κ. Μαλακάση ποιά σχέση έχουν τα στοιχεία των αρχείων του state Department της ελληνικής πολιτικής ιστορίας της περιόδου 1955 - 60, με τις σημερινές πολιτικές εξελίξεις;

ΑΠΑΝΤ: Ο όγκος των αρχείων του **state Department** της περιόδου 1955 - 58 αναφέρονται στο ρόλο του Αμερικανικού Παράγοντα στη διαμόρφωση της ελληνικής πολιτικής πραγματικότητας, δηλαδή στην εξελικτική πορεία των πρώτων μεταμφυλιακών κυβερνήσεων στα πλαίσια των Αμερικανικών συμφερόντων στην Ελλάδα και στο χώρο της Ανατ. Μεσογείου.

Σε σχέση δηλ. μ' αυτό που ονομάζουν οι Αμερικανοί «κομουνιστικός κίνδυνος» και διείσδυση της Σοβιετικής Ένωσης στον ελληνικό πολιτικό χώρο.

Οι δύο προσωπικότητες στις οποίες γίνεται συνεχής αναφορά είναι βέβαια ο κ. Καραμανλής και ο Ηπειρώτης πολιτικός κ. Ευάγγελος Αβέρωφ. **Αλλά όμως από το 1958 αρχίζει, όσον αφορά τους Αμερικανούς, να ανατέλει μιά καινούργια πολιτική προσωπικότητα ο κ. Μητσοτάκης, για τον οποίο οι Αμερικανοί προβλέπουν ένα λαμπρό πολιτικό μέλλον.**

ΕΡΩΤ: Τα πρόσωπα αυτά κ. Μαλακάση, σήμερα βρίσκονται στην ενεργό πολιτική δράση και ειδικά ο κ. Μητσοτάκης ο νέος, με το «Λαμπρό πολιτικό μέλλον» όπως τον χαρακτηρίζουν τα έγγραφα του Σταίητ Ντιπάρτμεντ βρίσκεται στο επίκεντρο των πολιτικών εξελίξεων. Ποιό ρόλο επεφύλασσαν οι Αμερικανοί στον κ. Μητσοτάκη;

ΑΠΑΝΤ: Ο κ. Μητσοτάκης σύμφωνα με τις δικές του ομολογίες στους υπεύθυνους της Αμερικανικής πρεσβείας του 1958-59 επεδίωκε την ανατροπή της ηγεσίας του παραδοσιακού κέντρου και την ανάληψη της αρχηγίας εκ μέρους του.

Στο σημείο αυτό επιζητεί την ενίσχυση του Αμερικανού παράγοντα διαβεβαιώνοντας τον τελευταίο ότι θα απέβαλε τον παλαιό «Αντιαμερικανισμό» του και θα διατηρούσε τακτικές επαφές με την Αμερικανική πρεσβεία. Πρέπει να σημειωθεί ότι αυτός ήταν ο τρόπος μέσω του οποίου οι έλληνες πολιτικοί της περιόδου αποδέχοντο την Αμερικανική πολιτική επέμβαση και το δικαίωμα του Αμερ. παράγοντα να διαμορφώνει την ελληνική πολιτική πραγματικότητα.

Επίσης στη συνέντευξη του στο σύμβουλο της Αμερ. πρεσβείας John Horner, στις 26 Ιουνίου 1958 ο κ. Μητσοτάκης προωθεί ένα πολιτικό σχέδιο δημιουργίας ενός κεντρώου κόμματος το οποίο θα μονοπωλούσε τις αριστερές μάζες απομονώνοντας τον προοδευτικό κόσμο, δημιουργώντας ένα ψευδεπίγραφο αριστερό κόμμα το οποίο δεν θα αποτελούσε μελοντικά, εμπόδιο στα Αμερικανικά σχέδια στην Ελλάδα.

ΕΡΩΤ: κ. Μαλακάση προηγουμένως αναφέρατε την παρουσία του κ. Αβέρωφ στα έγγραφα του State Department. Ποιός είναι ο ρόλος του κ. Αβέρωφ στην πολιτική ζωή σύμφωνα με τα στοιχεία που παρουσιάζετε σήμερα.

ΑΠΑΝΤ: Πρέπει να ομολογήσω κ. Γεωργίου ότι στις εκατοντάδες των εγγράφων, μνημόνια, τηλεγραφήματα και εκθέσεις της πρεσβείας, η παρουσία του ονόματος του κ. Αβέρωφ εκπλήσει με την συχνότητα της. Ο κατεξοχήν φιλοαμερικανός πολιτικός του οποίου η πίστη στον Αμερικανικό παράγοντα είναι υπεράνω κάθε αμφιβολίας.

Χαρακτηριστικό είναι το σχόλιο του Αμερικανού πρέσβη κ. Cannon στις 28 Μάη 1956 ο οποίος με την ευκαιρία της ονομασίας του κ. Αβέρωφ ως υπουργού Εξωτερικών πληροφόρησε τον υπουργό Εξωτερικών στην Ουάσιγκτον ότι εμείς θεωρούμε τον Αβέρωφ μιά πολλή καλή επιλογή όσον αφορά τις Αμερικανικές θέσεις. Ο κ. Αβέρωφ είναι φιλοαμερικανός». Χαρακτηριστικό της πολιτικής του φιλοαμερικανού κ. Αβέρωφ είναι η ομολογία του στον επιτετραμένο κ. Άλλεν στις 6 Μάρτη του 1957 ότι δεν υπάρχουν αρκετοί έλληνες στη Β. Ήπειρ που θα δικαιολογούσαν θέμα Β. Ηπείρου για την ελληνική κυβέρνηση.

Νέφος: σε υψηλά επίπεδα και σήμερα

ΑΘΗΝΑ, 3.-

Βελτιώθηκε κάπως χθες η κατάσταση της ατμόσφαιρας στο λεκανοπέδιο Αττικής μετά την πρωτοφανή έξαρση που παρουσίασε προχτές η ρύπανση. Ωστόσο οι τιμές του νέφους παρέμειναν σε υψηλά επίπεδα παρά τα μέτρα που έληγαν στις 5 το απόγευμα χθες.

Βεβαίως τα μέτρα συνέβαλαν στην σχετική μείωση των τιμών του νέφους ενω ένας άλλος παράγον που βοήθησε την μείωση αυτή ήταν η αναχώρηση χιλιάδων ετεροδημοτών για τις εκλογικές τους περιφέρειες.

Το διοξείδιο του αζώτου κυμάνθηκε χθες στο ήμισυ της προχθεσινής του τιμής - ρεκόρ φθάνοντας στις 12 το μεσημέρι στην Πατησίων στα 356 μικρογραμμάρια ανά κυβικό μέτρο αέρα ενώ χτες στις 11 το πρωί είχε φθάσει στα 631.

Το μονοξείδιο του άνθρακα το οποίο προχτές είχε παρουσιάσει σχετική έξαρ - κυμάνθηκε χθες σε χαμηλότερα επίπεδα.

Λόγω των έκτακτων μέτρων και κυρίως λόγω της απαγόρευσης της κυκλοφορίας στο κέντρο, η Αθήνα έμοιαζε χθες με μιά διαφορετική πόλη. Στην περιοχή του κέντρου επικράτησαν, θα μπορούσε να πει κανείς, οι ιδεώδους συνθήκες κυκλοφορίας καθώς εκινούντο μόνο τρόλλευ, λεωφορεία, τα μισά ταξί και ορισμένα ΙΧ που οι ιδιοκτήτες τους είναι κάτοικοι της σχετικής ειδικής άδειας.

Και ελληνικό βέτο στο ΝΑΤΟ για «αμυντικό κεφάλαιο Τουρκίας»

ΒΡΥΞΕΛΛΕΣ, 3.-

Η Ελλάδα, άσκησε χθες βέτο και εξήρεσε, έτσι, το «αμυντικό κεφάλαιο» της Τουρκίας, στην επιτροπή αμυντικού σχεδιασμού του ΝΑΤΟ, στο πλαίσιο της φετινής αναθεώρησης των αμυντικών δυνάμεων της Ατλαντικής συμμαχίας.

Κάθε δύο χρόνια, οι χώρες - μέλη του ΝΑΤΟ, υποβάλλουν στην επιτροπή αμυντικού σχεδιαμσού της συμμαχίας, τα εθνικά τους «αμυντικά κεφάλαια», τις δυνάμεις δηλαδή, και των τριών όπλων, τις οποίες διαθέτουν στν αμυντική δύναμη του ΝΑΤΟ.

Το ελληνικό βέτο, που απέκλεισε το τουρκικό «αμυντικό κεφάλαιο», ήταν αποτέλεσμα του πρόσφατου - στη .συνεδρίαση της 20 Οκτωβρίου, της επιτροπής αμυντικού σχεδιασμόυ του ΝΑΤΟ - τουρκικού βέτο, με το οποίο αποκλείστηκε το αντίστοιχο ελληνικό εθνικό «αμυντικό κεφάλαιο», λόγω την στρατιωτικών δυνάμεων που είναι στρατοπεδευμένες στη Λήμνο.

Η πρακτική σημασία των δύο εξαιρέσεων, της ελληνικής και της τουρκικής, είναι ότι θεωρητικά, τουλάχιστον, οι ελληνικές και οι τουρκικές στρατιωτικές δυνάμεις τα «αμυντικά κεφάλαια» των δύο χωρών δεν είναι δυνατόν να περιληφθούν για την επομένη διετία, στους αμυντικούς σχεδιασμούς της Ατλαντικής συμμαχίας, με συνέπεια να δημιουγούνται, «διαδικαστικές και λογιστικές» δυσχέρειες κυρίως για τα ναυτικά έργα υποδομής, στην Ελλάδα και την Τουρκία.

Σημειώνεται ότι, οι αλληλοεξαιρέσεις των «αμυντικών κεφαλαίων» τους, από την Ελλάδα και την Τουρκία, συνεχίζονται, επί σειρά ετών, πάντα με την αρχική πρωτοβουλία της Τουρκίας, που ασκεί το βέτο της λόγω της παρουσίας στρατιωτικών δυνάμεων στη Λήμνο, την οποία η Άγκυρα επιμένει να θεωρεί ότι πρέπει να είναι «χώρος αποστρατιωτικοποιημένος».