Χαροπούλου Κατίνα
Μ. Μπότσαρη 7
ΙΩΑΝΝΙΝΑ

ΚΩΝΣΤΑΝΤΙΝΟΥΠΟΛΙΣ

ΕΤΟΣ 2 — ΑΡΙΘ. 13 — ΤΙΜΗ ΔΡΧ. 10 15 ΑΥΓΟΥΣΤΟΥ 1976 ΠΟΛΙΤΙΚΗ ΕΦΗΜΕΡΙΣ

«Κλεῖσε μέσα στὴν ψυχή σου τὴν Ἑλλάδα καὶ θὰ αἰσθανθῆς μέσα σου νὰ λαχταρίζη κάθε εἶδους μεγαλεῖο». ΔΙΟΝΥΣΙΟΣ ΣΟΛΩΜΟΣ

ΘΥΜΗΣΗ ΤΗΣ ΚΑΤΑΣΤΡΟΦΗΣ ΤΟΥ ΧΘΕΣ - ΠΡΟΒΛΗΜΑΤΙΣΜΟΣ ΓΙΑ ΕΘΝΙΚΗ ΑΝΑΤΑΣΗ

ΣΕΒΡΕΣ: ΕΛΛΑΔΑ ΔΥΟ ΗΠΕΙΡΩΝ ΚΑΙ ΠΕΝΤΕ ΘΑΛΑΣΣΩΝ

«... οἱ Τοῦρκοι δὲν καταλαβαίνουν παρὰ τὴν δύναμη καὶ τὴν ἤττα».
ΕΛΕΥΘΕΡΙΟΣ ΒΕΝΙΖΕΛΟΣ

Δύο εἶναι τὰ μεγαλύτερα χρονικὰ ὁρόσημα στὴν νεώτερη Ἱστορία τῶν Ἑλλήνων: ἡ 25 Μαρτίου 1821 καὶ ἡ 10 Αὐγούστου 1920. Μὲ τὸν πρῶτο χρονικὸ σταθμὸ ἡ Ἑλλάδα ξαναπῆρε τὴν θέση ποὺ δικαιωματικὰ τῆς ἀνῆκε στὴν χορεία τῶν ἐλεύθερων καὶ ἀνεξάρτητων χωρῶν. Μὲ τὸν δεύτερο ἀνοίχθηκαν διάπλατες οἱ πόρτες ποὺ ὁδηγοῦσαν στὴν ἄμεση δημιουργία τῆς Ἑλλάδος τῶν δύο Ἠπείρων καὶ τῶν πέντε Θαλασσῶν.

Στὶς Σέβρες συντάχθηκε, τὸ 1920, ἡ πιὸ σημαντικὴ γιὰ τὸν Ἑλληνισμὸ Διεθνῆς πράξη, ποὺ ἀφ' ἑνὸς καθόριζε τοὺς σημαντικότερους ὅρους μιᾶς πολύχρονης ἀνακωχῆς μὲ βασικοὺς συμβαλλόμενους τὴν νικημένη Ὀθωμανία καὶ τὴν νικήτρια Ἑλλάδα, καὶ ἀφ' ἑτέρου ἱκανοποιοῦσε τὰ ἱστορικογεωγραφικὰ δίκαια καὶ δικαιώματα τῆς Ἀθήνας. Συγκεκριμένα μὲ τὴν συνθήκη ἐκείνη τὸ ἑλληνικὸ κράτος προωθοῦσε τὰ σύνορά του μέχρι ἀποστάσεως 40 χιλιομέτρων ἀπὸ τὴν Κων/πολι. Ἡ Σμύρνη ἐτίθετο ὑπὸ ἑλληνικὴ πολιτικὴ καὶ στρατιωτικὴ διοίκηση, ἡ Ἑλλάδα κυριαρχοῦσε στὴν Προποντίδα, καὶ μεταξὺ ἄλλων εἶχε στὴν κατοχή της τὴν Προῦσα καὶ τὴν Νικομήδεια. Μὲ μιὰ λέξη, ἡ Μεγάλη Ἰδέα ἔπαιρνε σχῆμα χειροπιαστῆς πραγματικότητας.

Μὲ τοὺς νικηφόρους Βαλκανικοὺς Πολέμους, μπῆκαν τὰ θεμέλια τῆς Μεγάλης Ἑλλάδος. Ταπεινωμένος ὁ Τοῦρκος Σουλτᾶνος διέταξε τοὺς ἀντιπροσώπους του νὰ ὑπογράψουν τὶς ἐξευτελιστικὲς γι' αὐτὸν συνθῆκες Λονδίνου καὶ Βουκουρεστίου (1913). Ὁ συμπαγῆς Ἑλληνισμὸς ἀποτελοῦσε, πιά, σταθερὸ δεδομένο, καθ' ὅτι ἡ Ἑλληνικὴ Μητρόπολη τῶν 939 χιλιάδων ψυχῶν καὶ τῶν 47 χιλιάδων τετραγωνικῶν χιλιομέτρων, μετετρέπετο σὲ δυναμικὸ κράτος μὲ πληθυσμιακὸ εὖρος 5.500.000 καὶ ἐπιφάνεια 150.000 τετρ. χλμ.

Ἀκολούθησε ὁ Μεγάλος Πόλεμος (Α΄ Παγκόσμιος). Ἡττημένη, πάλι, ἡ Ὑψηλὴ Πύλη ὑπέγραψε τὸν Ὀκτώβριο τοῦ 1918, τὴν συνθήκη τοῦ Μούδρου. Ὁ Ἑλληνισμός, μὲ ἡγέτη τὸν Ἐλευθέριο Βενιζέλο διεκδικοῦσε — ὅπως τὸ 1913 — τοὺς ἐθνικούς του χώρους, μὲ τὴν πειστικότητα καὶ τὴν δύναμη τοῦ θριαμβευτή: Βόρειος Ἤπειρος, Θράκη, Δυτικὴ Μικρασία, Κύπρος, Δωδεκάνησα, σύνθεταν τὸ πρῶτο πλάνο τῶν ἐθνικῶν σκοπῶν καὶ στόχων. Ἤδη μὲ τὴν συνθήκη τοῦ Νεϊγὺ ρυθμίζοντο οἱ Ἑλληνο-Βουλγαρικὲς σχέσεις. Ὅλοι οἱ δρόμοι ὡδηγοῦσαν, πιά, στὶς Σέβρες, ὅπου ἡ Ἀθήνα, νικήτρια μέσα στοὺς νικητές, ὑπαγόρευε τοὺν ὅρους της, ποὺ ἀνάγκαζαν τὴν Τουρκία νὰ δεχθεῖ:

— Τὴν παραχώρηση, στοὺς Συμμάχους, τῶν 4/5 τῶν ἐδαφῶν τῆς ἐπικρατείας της.

— Νὰ θέση σὲ διεθνὴ ἔλεγχο τὰ Στενά.

— Νὰ παραδόση στὴν Ἑλλάδα τὴν Ἀνατολικὴ Θράκη, τὴν Ἴμβρο - Τένεδο, τὴν Σμύρνη. (Ἀρχικὰ ἡ πρωτεύουσα τῆς Ἰωνίας θὰ ἦταν ὑπὸ ἑλληνικὴ διοίκηση καὶ μετὰ 5 χρόνια θὰ ἐγένετο δημοψήφισμα γιὰ ἕνωση μὲ τὸν ἑλληνικὸ ἐθνικὸ κορμό).

— Νὰ ἀποχωρήση ἀπὸ τὴν Αἴγυπτο, Ἀραβία, Παλαιστίνη, Μεσοποταμία, Λιβύη, Σουδάν, Μαρόκο, Κύπρο, Τυνησία, Δωδεκάνησα.

— Νὰ δώση ἀνεξαρτησία στὴν Ἀρμενία.

— Νὰ δεχθῆ τὴν αὐτονομία τοῦ Κουρδιστάν.

Δηλαδή, ἡ Ὀθωμανία ἐδέχετο τὸν μεγαλύτερο διαμελισμό της, ποὺ ὑπερέβαινε καὶ αὐτὸν ποὺ εἶχε δεχθεῖ τὸν 17ο αἰῶνα μὲ τὴν συνθήκη τοῦ Κάρλοβιτς. Ἡ Ἑλλάδα, ἀντίθετα, ἀγκάλιαζε τὸν Μαρμαρά, τὴν Μαύρη Θάλασσα, τὸ Αἰγαῖο, κυριαρχοῦσε στὴν Μεσόγειο, στὴν Θράκη, ὧν τὴν Τσατάλτζα. Εἶχε στὴν κατοχή την τὴν Προύσα, τὸ Οὐσάκ, τὴν Νικομήδεια, ἐγκαθίστατο στὴν Σμύρνη (τὸ μάτι τῆς Ἀνατολῆς, ὅπως χαρακτηρίζεται ἡ Ἰωνικὴ πρωτεύουσα) ἐπεκτείνετο ὡς τὸ Ἀϊβαλῆ, προσάρτιζε τὴν Ἴμβρο καὶ τὴν Τένεδο. Καί, τὸ κυριώτερο, ἔφτανε σὲ ἀπόσταση βολῆς ἀπὸ τὴν Κων/πολι. Ἔτσι τὸ πολύπλοκο Ἀνατολικὸ Ζήτημα προχωροῦσε τὴν ἱστορικὴ κάθαρσή του, στὴν Ἑλληνική του λύση. Ἡ Μεγάλη Ἰδέα μετετρέπετο σὲ Μεγάλη Ἑλλάδα μὲ ἀρχικὸ πληθυσμὸ 10.000.000 ἀκραιφνεῖς Ἕλληνες. Αὐτὴ ἦταν ἡ ὑπέρλαμπρη εἰκόνα ποὺ τὸν Αὔγουστο τοῦ 1920 εἶχε γιὰ θέμα-σύνθεση τὸν Ἑλληνισμὸ καὶ τὴν τοποθέτησή του στὴν τότε, μεταπολεμικὴ Κοινωνία τῶν Ἐθνῶν.

Καὶ ὅμως ἡ κατάσταση ἄλλαζε ριζικά, ἀφάνταστα τραγικὰ γιὰ μᾶς, μέσα σὲ λίγους μῆνες. Στὶς 4 Νοεμβρίου ὁ Μέγας Ἄξιος τῆς Πατρίδος, ὁ Βενιζέλος ἔφευγε ἀπὸ τὴν Ἀθήνα, νικημένος ἐκλογικά. Ὅ,τι δὲν μπόρεσαν νὰ τοῦ κάμουν οἱ Τοῦρκοι, τοῦ τὸ ἐπεφύλαξαν ὁ πολιτικαντισμὸς καὶ ὁ διχασμὸς τοῦ ἐσωτερικοῦ μετώπου. Στὶς 6 Δεκεμβρίου ἐπέστρεφε στὴν Ἑλλάδα ὁ ἄσπονδος βενιζελικὸς ἐχθρός, ὁ βασιλὴας Κωσταντῖνος. Στὶς 8 Δεκεμβρίου ἐκδηλώνετο ἔντονη Συμμαχικὴ ἀντίδραση κατὰ τοῦ Στέμματος. Λίγους μῆνες μετά, τὰ 443 ἄρθρα τῆς Συνθήκης τῶν Σεβρῶν εἶχον ἀτονίσει. Ἡ Μεγάλη Ἑλλάδα μετετρέπετο σὲ παρελθὸν πρὶν δημιουργηθεῖ κἀν. Τὸ φοβερὸ σκηνικὸ γιὰ τὴν Μικρασιατικὴ Καταστροφὴ εἶχε στηθεῖ πιά. Τὸν Ἰούλιο τοῦ 1923 ἡ ταπεινομένη καὶ οὐσιαστικὰ διαλυμένη Τουρκία, ξανασκόπευε στὴν αὐτοκρατορική της διάσταση. Καί, ὅπως ἦταν φυσικὸ ἐπέμεινε τὴν ἄρνηση νὰ κυρώσει τὴν Συνθήκη τῶν Σεβρῶν, ποὺ τὰ ἄρθρα της τὰ δέχθηκε ἀναγκαστικὰ στὶς διαπραγματεύσεις ποὺ ἄρχισαν στὶς 28 Ἰουλίου καὶ τερματίσθηκαν στὶς 10 Αὐγούστου 1920. Τὸ Γένος τῶν Ἑλλήνων προχωροῦσε πρὸς τὸ μεγαλύτερο ἐθνικὸ δρᾶμα ποὺ ἔζησε, ἀπὸ τὸ 1453 κι' ἔπειτα. Ἔτσι γεύθηκε καὶ τὶς ντροπὲς τῆς Λωζάνης, τοῦ Μοντρὲ κτλ.

Ἡ παρελθοντολογία ἐκφράζει ἄρνηση ὅταν δὲν ἀποσκοπεῖ στὸν ἐποικοδομητισμὸ τοῦ διδάγματος καὶ τοῦ ἐθνικοῦ προβληματισμοῦ, ὥστε νὰ διευκολύνει τὴν χάραξη νέας κατευθυντήριας γραμμῆς μὲ στόχο τὴν ἐπούλωση παλαιῶν πληγῶν καὶ τὴν πρόληψη νέων κινδύνων. Σφᾶλμα σοβαρὸ θὰ διαπράτταμε, ἡγεσία καὶ λαός, ἂν δεχόμασταν τὸ κακὸ ποὺ μᾶς βρῆκε στὴν Μικρασία, σὰν γεγονὸς τετελεσμένο, ἀνεπανόρθωτο καί, κυρίως, σὰν ἕνα κεφάλαιο ποὺ ἔκλεισε καὶ ποὺ παραμένει χωρὶς προέκταση στὸ σήμερα. Αὐτὰ ποὺ πάθαμε στὴν Κύπρο, αὐτὰ ποὺ μᾶς ἀπειλοῦν οἱ Τοῦρκοι στὸ Αἰγαῖο καὶ τὴν Θράκη ξεκινοῦν ἀπὸ τὴν μόλυνση, τὴν γάγγραινα ποὺ δημιούργησε στὴν Ἐθνική μας σάρκα, ἡ τραγωδία τῆς Μικρασίας. Ἡ συνάρτηση τῶν γεγονότων εἶναι σαφῆς. Ξεκίνημα - πλῆγμα ἦταν ἡ Ἅλωση τῆς Πόλης τῶν Πόλεων. Φτάσαμε στὴν Ἐθνεγερσία τοῦ 1821, συνέχεια τῆς ὁποίας ἦταν ὁ πόθος νὰ ἐπαναγκατασταθοῦμε στὶς Ἐθνικές μας γεωγραφικὲς ἑστίες. Ἔτσι δημιουργήθηκε τὸ Ἀνατολικὸ Ζήτημα ποὺ ἔκφραση τῆς ἀνάγκης γιὰ ἐπίλυσή του ἀπετέλεσαν οἱ Βαλκανικοὶ Πόλεμοι καὶ ἡ Μικρασιατικὴ Περιπέτεια. Νικήσαμε στὸ ἐξωτερικό, μὰ νικηθήκαμε στὸ ἐσωτερικό.

Ἂν εἴμασταν ἱκανοὶ νὰ διατηρήσουμε στὸν πολιτικὸ χῶρο τὰ τεράστια πλεονεκτήματα ποὺ μᾶς ἐξασφάλισαν οἱ τότε στρατιωτικές μας νίκες, δὲν θὰ συρόμασταν στὴν Λωζάννη καὶ στὸ Μοντρέ, οἱ Τοῦρκοι δὲν θὰ παρέμεναν κλειδοκράτορες τῶν Στενῶν καὶ δὲν θὰ εἶχαν τὸ θρᾶσος νὰ μᾶς ἀπειλοῦν τώρα στὸ Αἰγαῖο ἢ τὴν Θράκη. Ἀλληλοσυνάρτητα, ἀρνητικὰ καὶ θετικά, τὰ ἱστορικὰ γεγονότα, ποὺ στὴν ἐξέλιξή τους μᾶς ξανάφεραν τὸν προαιώνιο ἐχθρὸ στὶς πύλες μας, νὰ ἀπαιτεῖ μερίδιο-χαράτσι ἀπὸ τὸν ὁποιοδήποτε πλοῦτο ποὺ κρύβουν οἱ θάλασσες καὶ ἡ γῆ μας.

Ἂν εἴχαμε τὴν Μικρασιατικὴ ἀκτὴ καὶ τὴν Σμύρνη, δὲν θὰ ἀντιμετωπίζαμε τὸ ἐνδεχόμενο τῆς θυσίας τῶν παιδιῶν μας, γιὰ νὰ ὑπερασπίσουμε τὸ Αἰγαῖο, τὰ αἰγαιήτικα νησιὰ καὶ τὸ πετρέλαιό μας. Ἂν εἴχαμε ὅλη τὴν Θράκη καὶ διώχναμε τὸν κεντροασιάτη ἀπὸ τὸν τόσο ξένο σ' αὐτὸν Εὐρωπαϊκὸ περίγυρο, ἀπελευθερώνοντας καὶ τὴν Κωνσταντινούπολι, ὁ Βόσπορος, ἡ Προποντίδα καὶ ἡ Μαύρη Θάλασσα θὰ ἦταν ὑπὸ Ἑλληνικὴ φύλαξη καὶ δὲν θὰ δημιουργοῦντο οἱ προϋποθέσεις γιὰ νέα τουρκικὴ ἐπιβουλὴ ἀπὸ τὸν Ἕβρο. Ἂν προβαίναμε στὴν σωστὴ διάγνωση στὸ θέμα τῆς τουρκικῆς ὑπουλότητας καὶ — τί νὰ τὸ κρύψουμε — ἱκανότητος στὸ Κυπριακό, δὲν θὰ διαιωνίζαμε τὸ ζήτημα, δὲν θὰ φτάναμε στὴν Ἰουλιανὴ εἰσβολὴ τοῦ 1974 καὶ κυρίως θὰ ἐμποδίζαμε τὴν Ἄγκυρα νὰ παρασυρθεῖ στὴν ἐπικίνδυνη, καὶ γι' αὐτήν, αὐταπάτη ὅτι κατήγαγε στρατιωτικὴ «νίκη» ἐναντίον μας.

Ἡ καιροσκοπικὴ ἀττιλικὴ ἐπίθεση καὶ κατοχὴ στὴν Κύπρο, βοήθησε τοὺς Τούρκους, πολιτικοὺς καὶ στρατιωτικούς, νὰ γλυτώσουν ἀπὸ τὸ σύμπλεγμα κατωτερότητας ποὺ τοὺς δημιούργησαν οἱ ἀλλεπάλληλες Ἑλληνικὲς νίκες τοῦ 1912-13 καὶ 1916-21. Ἀκόμη, συνῆλθαν ἀπὸ τὴν δυσάρεστη γι' αὐτοὺς ἔκπληξη ποὺ τοὺς προξένησε ὁ ἑλληνικὸς ἡρωϊσμὸς τοῦ 1940. Πιστεύουν τώρα, ὅτι οἱ μαχητικὲς ἱκανότητές τους εἶναι ἂν ὄχι κατὰ πολὺ ἀνώτερες τοῦ Ἕλληνος ἀξιωματικοῦ καὶ φαντάρου, τουλάχιστον ὅμως οἱ ἴδιες. Βασιζόμενοι δὲ στὴν ἀριθμητική τους ὑπεροχή, βλέπουν τὴν Ἑλλάδα τόσο εὔκολη λεῖα, ὅσο τὴν ἔβλεπε καὶ ὁ ἰταλικὸς φασισμὸς τὸ 1939. Γεγονὸς ποὺ δημιουργεῖ σοβαρὸ πλέγμα κινδύνου γιὰ τὰ Βαλκάνια, τὴν Νοτιο-ανατολικὴ Μεσόγειο καί, σὲ ἐπέκταση, τὴν Διεθνῆ Εἰρήνη.

Χωρὶς διάθεση κινδυνολογίας νοιώθουμε τὴν ἀνάγκη νὰ σταθοῦμε στὸ πολλαπλὰ τεκμηριωμένο γεγονός, ὅτι τώρα πιὰ ἡ Ἑλλὰς θὰ πρέπει νὰ σταθεῖ προσεκτικά, νὰ σταθμίση ἐπιστημονικὰ τὰ συνεπακόλουθα ποὺ ἀφετηρία τους ἔχουν τὸν ντὲ φάκτο γιγαντισμὸ τῆς ἐκ Τουρκίας ἀπειλῆς. Εἶναι ὑποχρεωμένη νὰ δεχθεῖ σὰν δεδομένο τὴν σύγκρουση μὲ τοὺς νεοβάρβαρους καὶ νὰ προχωρήσει στοὺς κατάλληλους χειρισμούς. Ἡ Κυβέρνηση φαίνεται πὼς διαγνωστικὰ βρίσκεται στὸν σωστὸ δρόμο. Αὐτὸ ἀποδεικνύεται καὶ ἀπὸ τοὺς τεράστιους, γιὰ τὰ ἑλληνικὰ μέτρα, ἐξοπλισμούς. Ἐσωπολιτικὰ ὑπάρχει ἑνότης τοῦ πολιτικοῦ κόσμου, ἡ ὁποία ξεκινᾶ ἀπὸ τὴν συνεκτίμηση τοῦ ἐξωτερικοῦ κινδύνου. Ἡ ψυχικὴ ἐπαφὴ Λαοῦ καὶ Στρατοῦ ἀποκατασταίνεται, ἀποκαταστάθηκε. Καιρὸς εἶναι νὰ προσπελασθεῖ τὸ φράγμα τῆς διστακτικότητος στὸ τομέα τῆς ὁποιασδήποτε δραστηριοποιήσεώς μας. Ἐπιβάλλεται νὰ μετατραποῦμε ἀπὸ δέκτες σὲ πομπούς. Πολλὲς οἱ ἐνδείξεις ποὺ πείθουν ὅτι ὁ τουρκικὸς ἐπεκτατισμὸς εἶναι ἀνίατος καὶ ὅτι ἡ θερμοπολεμικὴ ἐγχείρηση σχεδὸν ἀναπόφευκτη. Φυσικὰ τὸ τεράστιο ἐρώτημα - πρόβλημα περιστρέφεται γύρω ἀπὸ αὐτὸ τὸ «σχεδόν». Ἡ ἀπάντηση, ἡ λύση του ὅμως βρίσκεται στὰ προηγούμενα, στὸ παρελθόν, στὶς ἐπιταγὲς τῆς Ἱστορίας μας καὶ στὰ διδάγματα ποὺ πηγάζουν ἀπὸ αὐτές.

Ἐξ ἄλλου, ἂς μὴ ξεχνοῦμε τὸ ἀπαύγασμα τῆς Βενιζελικῆς ἐμπειρίας, ποὺ διατυπώθηκε στὴν Διασυμμαχικὴ Διάσκεψη τοῦ Σπὰ (24 Ἰουνίου - 5 Ἰουλίου 1920). Ὁ μεγαλύτερος πολιτικὸς τῆς νεώτερης Ἑλλάδος, εἶχε πεῖ τότε:

«Ἐγὼ ἔζησα μὲ τοὺς Τούρκους καὶ τοὺς γνωρίζω καλά. Εἶμαι ἀπόλυτα βέβαιος πὼς ὁ μόνος ὀρθὸς δρόμος διαπραγματεύσεως μαζί τους, εἶναι ὁ δρόμος τῆς κατακτήσεως. Οἱ Ἕλληνες δὲν θέλουν νὰ καταφύγουν σὲ στρατιωτικὰ μέσα. Ἀλλ' ὅμως οἱ Τοῦρκοι δὲν καταλαβαίνουν παρὰ τὴν δύναμη καὶ τὴν ἤττα».

Ὁ Βενιζέλειος ρεαλισμὸς-δίδαγμα ἐκφράσθηκε πρὶν 56 χρόνια. Ὅμως, παραμένει ὁλοζώντανος καὶ πολὺ ἐπίκαιρος. Ἡ ὁλοποίησή του εἶναι ἀπόλυτα συνυφασμένη μὲ τὴν Μεγάλη Ἰδέα τῆς ἱστορικῆς, τῆς γεωγραφικῆς ἀποκαταστάσεως τοῦ Ἑλληνισμοῦ στὶς ΔΥΟ Ἠπείρους καὶ στὶς ΠΕΝΤΕ Θάλασσες. Ἴσως, ἡ νέα εὐκαιρία νὰ ξεκινᾶ ἀπὸ τὴν νέα πρόκληση τῶν βαρβάρων τῆς Ἄγκυρας στὸ Ἑλληνικὸ Αἰγαῖο. Ἴσως...

ΑΝΔΡΕΑΣ Γ. ΛΑΜΠΙΚΗΣ

ΕΝΑΣ ΧΡΟΝΟΣ ΔΗΜΟΣΙΟΓΡΑΦΙΚΗΣ ΠΑΡΟΥΣΙΑΣ ΤΗΣ "Κ,, ΣΤΗΝ ΑΘΗΝΑ

Ἕνας χρόνος κυκλοφορίας τῆς «Κ» πέρασε. Ἕνας χρόνος γεμᾶτος δημοσιογραφικὸ χαρτὶ καὶ τυπογραφικὸ ἀντιμόνιο. Δυσκολίες, μεμψιμοιρίες, ἐμπόδια — ἀκόμα καὶ ἀπὸ δικοὺς — ἀβεβαιότητες. Ὅλα αὐτὰ ὅμως ξεπεράστηκαν καὶ τώρα πιὰ συγκλίνουν σὲ κάτι τὸ χειροπιαστό: Στὴν παρουσία τῆς ΚΩΝΣΤΑΝΤΙΝΟΥΠΟΛΙΣ στὴν Ἀθήνα. Καὶ μάλιστα παρουσία ὄχι στατικὴ μὰ ἐξελικτική.

Δὲν ἦταν, δὲν εἶναι, συμφεροντολογικὴ ἐπένδυση ἡ «Κ», οὔτε καὶ βιοποριστικὸ μέσο. Ἐκδόθηκε, ξεκίνησε μέσα ἀπὸ τὴν μεγάλη οἰκογένεια τῶν Κωνσταντινουπολιτῶν. Ὅλοι ὅσοι συνέτειναν στὴν ἔκδοση τῆς «Κ» θὰ σκέπτονται, θὰ θυμοῦνται, μετὰ ἀπὸ χρόνια, τὸ ἱστορικὸ καὶ τῆς συνθῆκες τῆς δημιουργίας της, καὶ θὰ συγκινοῦνται καὶ ὁπωσδήποτε θὰ πρέπει νὰ εἶναι περήφανοι. Γιατὶ ἡ «Κ» εἶναι προσφορὰ καὶ ὄχι ἀπολαβή. Κι' ἔτσι θὰ μείνει.

Δὲν ἐκδόθηκε ἡ «Κ» γιὰ νὰ καλύψη ἕνα κενὸ στὸν χῶρο τοῦ Κωνσταντινουπολίτικου ἔντυπου. Ἄλλοι προηγήθηκαν, ἄλλοι γέμισαν, κατὰ δύναμη, τὸν χῶρο αὐτό. Τρίτη σὲ σειρὰ ἐμφανίσεως ἡ «Κ» δὲν παίρνει τὴν σκυτάλη, ἀλλὰ τὴν συμμερίζεται. Φυσικὰ μὲ τὸ δικό της ὕφος καὶ τὴν δική της σφραγίδα. Ἴσως κάπως σκληρὴ ἡ ἔκφραση τοῦ δικοῦ της Πιστεύω, ἀλλὰ πάντα καλοπροαίρετη καὶ μὲ μοναδικὸ γνώμονα τὰ καλῶς ἐννοούμενα συμφέροντα τοῦ Ἑλληνισμοῦ, σὲ εὐρύτερο, σὲ γενικὸ πλαίσιο.

Παραμερίζοντας τοὺς λίγους χαμαιλέοντες καὶ τοὺς μεμψίμοιρους ἡ «Κ» ἀτενίζει στὸ Ἐθνικὸ Σύνολο καὶ στρέφεται στοὺς πολλοὺς ποὺ ἀπὸ τὴν πρώτη μέρα πῆραν μέρος στὸ πλευρό της.

Καὶ κάτι ἀκόμα, τελευταῖο: Ἀρκετοὶ ἐξωτερίκευσαν τὴν ἐκτίμησή τους στὴν «Κ» προσφέροντας, προτείνοντας ἄμεσο ἢ ἔμμεσο συνεταιρισμό. Τὸ ὅτι δὲν δεχθήκαμε τὴν ὑλοποίηση τῶν προτάσεων δὲν εἶναι ἔνδειξη ἐγωκεντρικῆς διάθεσης. Εἶναι ἀποχὴ ἀπὸ δεσμεύσεις. Εἶναι ἀγάπη, προσήλωση στὴν ἀνεξάρτητη πορεία.

Τέλος, ὁ Ἀθηναϊκὸς Τύπος, ἢ μᾶλλον μέρος αὐτοῦ, συνάδελφοι, φίλοι, συμπορευτὲς στὴν πένα, στάθηκαν στὴν ἔκδοση καὶ τὴν γραμμὴ τῆς «Κ». Πῆραν θέση πολὺ ὑπολογίσιμη γιὰ μᾶς: ΕΣΤΙΑ, ΕΛ. ΚΟΣΜΟΣ, ΗΜΕΡΗΣΙΑ, ΒΡΑΔΥΝΗ, ΑΘΗΝΑΪΚΗ, ΦΑΝΤΑΖΙΟ καὶ ἄλλες ἐφημερίδες καὶ περιοδικά, ἐδῶ καὶ στὸ ἐξωτερικό, ἔγραψαν καὶ ἀνάφεραν γιὰ τὴν ἔκδοση καὶ τὴν γραμμὴ τῆς «Κ». Δίνουμε μερικὰ δείγματα, ἔτσι χωρὶς σειρά, τίτλους ἢ προτεραιότητα καὶ τονίζουμε τὸ συγκινητικό, τὸ πολύτιμο τῆς συμπαράστασής τους.

«Νέο καὶ ἀξιόλογο δημοσιογραφικὸ ὄργανο ἐξεδόθη ἀπὸ διακεκριμένον ἐκπρόσωπο τῶν ἐν Ἀθήναις Κωνσταντινουπολιτῶν. Πρόκειται γιὰ τὴν ἐφημερίδα «Κωνσταντινούπολις», ποὺ διευθύνεται ἀπὸ τὸν κ. Ἀνδρέα Γ. Λαμπίκη.

Σκοπὸς τῆς ἐκδόσεως τῆς «Κωνσταντινουπόλεως» εἶναι, ἀφ' ἑνός, ἡ προβολὴ τῆς ζωῆς, τῆς δραστηριότητος, τῶν ἐνδιαφερόντων τῆς ἐν Ἑλλάδι κοινωνίας τῶν Κωνσταντινουπολιτῶν, καὶ ἀφ' ἑτέρου, τῆς ἑλληνικῆς ἰδέας.

Τὸ πρῶτο φύλλο, τετρασέλιδο μεγάλου σχήματος, περιέχει ἱστορικά, θρησκευτικὰ καὶ ἐπίκαιρα ἄρθρα, πληροφορίες γενικῆς φύσεως, εἰδήσεις, σχόλια, ἀθλητικὸ ρεπορτάζ, κοινωνικά, εἰκόνες ἀπὸ τὴν ζωὴ τῆς τέχνης καὶ τοῦ λόγου, οἰκονομικὴ στήλη καὶ ἄλλα. Πρᾶγμα ποὺ ἀποδεικνύει, ὅτι ἡ «Κωνσταντινούπολις» εἶναι, στὸν χῶρο ποὺ τοποθετεῖται, ἄρτια δημοσιογραφικὴ παρουσία μὲ προοπτικὴ καὶ μέλλον».

«Οἱ Κωνσταντινουπολῖτες, εἶναι ἡ ὁμογένεια ποὺ ταλαιπωρήθηκε ἴσως περισσότερο ἀπ' ὅλες τὶς ἄλλες τῆς ἑλληνικῆς διασπορᾶς. Στὴν Κωνσταντινούπολη οἱ ὁμογενεῖς, ὅσο τουλάχιστον ὑπῆρχαν ἐκεῖ, ὄχι μόνον ἐστήριζον τὸν Οἰκουμενικὸν Θρόνο, ἀλλὰ καὶ ἀνέπτυξαν μιὰ παράδοση καὶ μιὰ δραστηριότητα σημαντική. Ἀλλὰ καὶ μετὰ τὴν ἀπέλασή τους ἀπὸ τὴν Βασιλίδα τῶν πόλεων οἱ ἐδῶ ἐγκατασταθέντες δημιούργησαν μιὰ δράση ἀξιόλογη.

Σήμερα ἔγουμε στὰ χέρια μας τὸ πρῶτο φύλλο τῆς καινούργιας ἐφημερίδος τῶν Κωνσταντινουπολιτῶν «Κωνσταντινούπολις» ποὺ διευθύνει ὁ γνωστὸς δημοσιογράφος κ. Ἀνδρέας Λαμπίκης μὲ πολὺ ὄρεξι καὶ πάθος. Τὸ πρῶτο φύλλο κρύβει μιὰ ἀπέραντη ἀγάπη καὶ ἕνα ἀνόθευτο πατριωτισμὸ ποὺ ἀγκαλιάζει ὅλους τοὺς Κωνσταντινουπολίτες — ὅπου κι' ἂν βρίσκωνται.

Συγχαρητήρια, λοιπόν, καὶ ἰδιαίτερα στὸν κ. Λαμπίκη».

«Ἐξεδόθη τὸ δεύτερον φύλλον τῆς ἐφημερίδος «Κωνσταντινούπολις» δημοσιογραφικοῦ ὀργάνου ἐπικοινωνίας τῶν ἀπανταχοῦ

Συνέχεια εἰς τὴν 4η σελ.

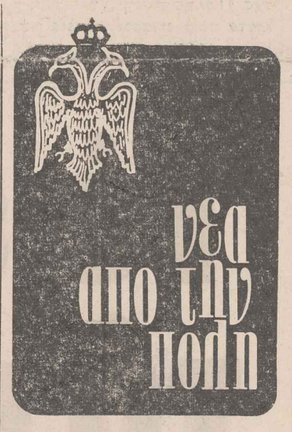

Ο ΕΠΤΑΛΟΦΟΣ

Ὁ Ἑπτάλοφος τοῦ Ταξεὶμ τὸ ἱστορικὸ κτήριο - κατάστημα ποὺ ἦταν ἰδιοκτησία τοῦ ὑπ' ἀριθμ. 1 Μείζονος Ἱδρύματος τῆς Ρωμηοσύνης, τῶν Νοσοκομείων τοῦ

isvan, Eftalopulos kahvesinin yıkımı için ilk kazmayı vurdu

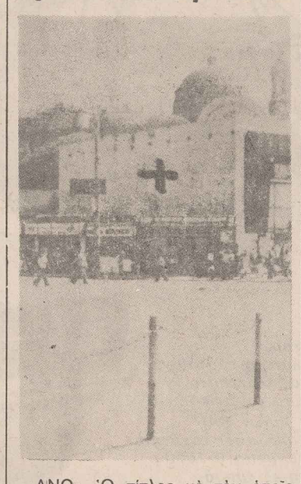

ΑΝΩ: Ὁ τίτλος μὲ τὸν ὁποῖο ἡ ΓΚΙΟΥΝ Α΄Ι΄ΝΤΙΝ ἀναγγέλει, θριαμβευτικά, τὴν κατεδάφιση τοῦ Ἑπταλόφου (Ἐφταλόπουλος, ὅπως γράφει).

ΚΑΤΩ: Τὸ νεοανεγερθὲν κατάστημα (μὲ σταυρὸ) γιὰ τὴν κατεδάφισή του ἔσπευσε νὰ καταφέρει τὴν πρώτη κασμαδιά, ὁ ἴδιος ὁ Δήμαρχος τῆς Κ)πόλεως. Στὸ βάθος ὁ Τροῦλλος (θόλος) καὶ ἕνα ἀπὸ τὰ δύο καμπαναριὰ τοῦ περίλαμπρου ναοῦ τῆς Ἁγίας Τριάδος (Πέρα - Ταξείμ).

Βαλουκλῆ, ἔπαυσε νὰ ὑπάρχει. Ἔπεσε κάτω ἀπὸ τὴν κατεδαφιστικὴ μανία τῶν νεοβαρβάρων ποὺ συνεχίζουν, ἀκόμη, νὰ λυμαίνονται τὴν Πόλη τῶν Πόλεων. Καὶ μιὰ λεπτομέρεια: Τὴν πρώτη «κασμαδιὰ» τὴν κατάφερε ὁ Δήμαρχος τῆς Κων)πόλεως Ἀχμὲτ Ἰσβάν. Τὸ σύντομο ἱστορικὸ ποὺ ὡδήγησε στὴν ἐξαφάνιση ἑνὸς κοινοτικοῦ κτηριακοῦ συγκροτήματος τῆς Ὁμογενείας ἔχει ὡς ἑξῆς:

Πρὶν 4 χρόνια πυρκαϊά, ποὺ τὰ αἴτιά της κανεὶς ἄλλος ἐκτὸς ἀπὸ τοὺς Τούρκους δὲν τὰ γνωρίζει, κατάστρεψε μερικῶς τὸν Ἑπτάλοφο. Ἔκτοτε ἡ Ἐφορεία τῶν Νοσοκομείων κατέβαλε πολλὲς προσπάθειες γιὰ νὰ πάρει ἄδεια ἀνοικοδομήσεως, ἀλλὰ οἱ ἁρμόδιες τουρκικὲς ἀρχὲς μὲ τὸ πρόσχημα ὅτι ὁ χῶρος θὰ μετατραπεῖ

Συνέχεια εἰς τὴν 2α σελ.

ΧΡΟΝΟΓΡΑΦΗΜΑ

Ο ΑΓΩΝΑΣ ΤΗΣ ΖΩΗΣ

Παρατηρῶντας χθὲς ἕνα πίνακα — ὅπου σὲ τραβοῦσε ἡ σπατάλη χρωμάτων, σπαρμένη ἀπὸ ἕνα ἐπιδέξιο χέρι κάποιου καλλιτέχνη — βυθίσθηκα σὲ τρίσβαθες σκέψεις. Νὰ τί ἦταν ζωγραφισμένο σ' αὐτὸν «ἡ δουλειὰ στὸν ἀγρὸ» ὁ ἥλιος ἀνάτελνε καινούργια καὶ τὰ πουλιὰ βρισκόντουσαν στὴν ἀρχὴ τῆς μουσικῆς τοῦ, ἐκτέλεσης. Μὲσ' στὰ κιτρινισμένα στάχυα καὶ τὶς παχειὲς θημωνιὲς ποὺ τὰ χάϊδευε ἡ χλιαρὴ αὔρα τοῦ θεριστῆ οἱ ἀγρότες καταγινόντανε μὲ τὶς δουλειές τους... Στὰ πρόσωπά τους ἤτανε ζωγραφισμένη μιὰ περίσσια χαρά!

Ὅλα αὐτὰ παριστανόντουσαν μὲ τέτοια ζωντάνια, ποῦλεγες ὅτι καὶ σὺ βρισκόσουνα πρωΐ-πρωΐ ἀνάμεσα στὶς θημωνιὲς τοῦ σιταριοῦ καὶ

γεγονοτα κρισεις σχολια

Ἡ διάσκεψη

Συνεχίζει τὶς ἐργασίες της στὴν Νέα Ὑόρκη ἡ Διάσκεψη γιὰ τὸ Δίκαιο τῆς Θαλάσσης. Ὡς γνωστὸν ἡ Διάσκεψη, ποὺ θὰ διαρκέσει ὡς τὶς 17 Σεπτεμβρίου θὰ ἀσχοληθεῖ κυρίως μὲ τὴν σύνταξη σαφῶν ἄρθρων μιᾶς διεθνοῦς συνθήκης ποὺ τὸ κείμενό της θὰ ὑπογραφεῖ, μέσα στὸ 1977, ἀπὸ ὅλες τὶς ἐνδιαφερόμενες χῶρες.

Ἡ Διάσκεψη παρουσιάζει μεγάλο ἐνδιαφέρον γιὰ τὴν Ἑλλάδα, ἡ ὁποῖα ἐκπροσωπεῖται σ' αὐτὴν ἀπὸ τὸν Ὑφυπουργὸ Ἐξωτερικῶν, κορυφαῖο ἐπιστήμονα καὶ γνώστη τοῦ θέματος, Σταυρόπουλο. Φυσικὰ τὸ ὅλο θέμα εἶναι πολύπλευρο καὶ πολύπλοκο. Ἐλπίζεται, ὅμως, ὅτι θὰ βρεθεῖ ἡ σωστὴ τομή, ὥστε νὰ τεθεῖ τέρμα στὶς παράνομες καὶ ἔξαλλες θέσεις κρατῶν ποὺ ὅπως ἡ Τουρκία, ἐπιχειροῦν νὰ ἀντισταθμίσουν τὴν ὑπανάπτυξή τους, σφετεριζόμενα ξένες θάλασσες (ὑφαλοκρηπίδα) καὶ ξένα ἐδάφη.

Τὸ πνεῦμα τῶν Ὀλυμπιακῶν

Ἡ ἀλιβερότης τῆς παρεισδύσεως τοῦ πολιτικοῦ μιάσματος στὸν ἱερὸ περίβολο τοῦ θείκοῦ πνεύματος τῶν Ὀλυμπιακῶν Ἀγώνων καὶ ἡ συνταύτησή του μὲ συμφεροντολογικοὺς ὑπολογισμούς, ἐκδηλώθηκε σ' ὅλο τὸ ἀηδιαστικὸ μέγεθός της, στὴν τελευταία Ὀλυμπιάδα τοῦ Μόντρεαλ. Καὶ μάλιστα μὲ τὸ πένθιμο παράδειγμα - προβάδισμα τοῦ οἰκοδεσπότη, τοῦ Καναδᾶ.

Ὅμως ὅσο ἀποκαρδιωτικὰ σοβαρὴ κι' ἂν ἦταν ἡ περίπτωση, εἶχε καὶ ἕνα θετικὸ ἀποτέλεσμα: Τὴν πρότασιν νὰ γίνονται, μελλοντικά, οἱ Ὀλυμπιακοὶ Ἀγῶνες στὴν χώρα ποὺ γεννήθηκαν καὶ γιγάντωσαν, στὴν Ἑλλάδα.

Ἴσως ἡ σκέψη-πρότασιν νὰ μὴν ὑλοποιηθεῖ σύντομα. Πολλὰ καὶ πολύπλευρα τὰ ἐν προκειμένῳ διεθνῆ συμφέροντα. Ὅμως τὸ σημαντικὸ καὶ βασικὸ ἦταν αὐτὴ ἡ ἴδια ἡ πρότασιν. Γιατὶ μ' αὐτὴν φανερώνεται, καὶ πάλι, ἡ Παγκόσμια ἀναγνώρισιν τῆς Ἑλληνικῆς συμβολῆς καὶ παρουσίας σὲ ὅ,τι πανέμορφο, σὲ ὅ,τι ἠθικοπνευματικὰ πολύτιμο ἔχει ἡ σημερινὴ ἀνθρωπότητα. Αὐτὸ εἶναι τὸ βαθύτερο νόημα τῆς προτάσεως ποὺ ὑποστηρίζεται καὶ ἀπὸ τὸν Πρωθυπουργὸ Καραμανλῆ, μᾶ καὶ ἀπὸ πολλὲς διεθνεῖς προσωπικότητες.

Ναυτικὴ γιορτὴ

Τὸν περασμένο μῆνα γιορτάσαμε τὴν Ναυτικὴ Ἑβδομάδα, τὴν ἑβδομάδα τοῦ δοξασμένου Πολεμικοῦ Ναυτικοῦ μας, τῆς μεγάλης Ἑλληνικῆς Ναυτιλίας, ποὺ πρωτοπορεῖ ἀνάμεσα σὲ ἔθνη-κράτη γίγαντες. Ὁ Ἕλληνας ἦταν καὶ εἶναι πρώτα θαλασσινὸς καὶ νησιώτης κι' ὕστερα στεριανός.

Οἱ ἐκδηλώσεις τῆς Ναυτικῆς Ἑβδομάδας δὲν εἶναι συμβολικές, εἶναι οὐσιαστικές. Ἀφοροῦν σ' ἕνα τομέα πολὺ ζωτικό, ἐξαιρετικὰ πολύτιμο καὶ δυναμικὸ τῆς πορείας τοῦ Ἕλληνα. Οἱ δεκάδες χιλιάδες ναυτιλλόμενοι ἀποτελοῦν πολύτιμο κομμάτι τοῦ Ἑλληνισμοῦ. Ναυτικοὶ καὶ ἐφοπλιστὲς συνθέτουν μιὰ δημιουργικὴ ἐθνικὴ ὀντότητα, ποὺ σταλάζει ζωὴ στὴν οἰκονομία τοῦ τόπου, καὶ μεταφέρει τὴν Ἑλληνικὴ Σημαία, διατρανώνει τὴν παρουσία τοῦ Ἑλληνισμοῦ, ὡς στὰ πέρατα τῆς Οἰκουμένης.

Μεγάλη, πολὺ μεγάλη ἡ προσφορὰ τοῦ ἐργοδότη καὶ τοῦ ἐργάτη ποὺ γιὰ μόνιμο φόντο ἔχουν τὴν θάλασσα.

Τὸ νέο πλοῖο

Μὲ τὴν εὐκαιρία αὐτή, ἔτσι σὰν πολύτιμο δῶρο γιὰ τὴν Ναυτικὴ Ἑβδομάδα, ἔγινε (στὶς 23-7-76) καὶ ἡ παράδοση 14 πολεμικῶν πλοίων, στὸ θρυλικό μας Πολεμικὸ Ναυτικό. Τὰ ἑξῆς:

Τέσσερις πυραυλάκατοι, γαλλικῆς κατασκευῆς. Δύο παράκτια περιπολικά, ἑλληνικῆς κατασκευῆς. Δύο ταχύπλοα περιπολικά, γερμανικῆς κατασκευῆς. Δύο σκάφη ὑποστηρίξεως φαρικοῦ δικτύου. Ἕνα πλοῖο ἐπιστημονικῆς ἔρευνας, ἑλληνικῆς κατασκευῆς. Ἕνα ρυμουλκό.

Μὲ αὐτὰ τὰ νέα σκάφη καὶ τὰ ἄλλα ποὺ πρόκειται νὰ παραληφθοῦν σύντομα, τὸ Πολεμικὸ Ναυτικό μας ἀποκτᾶ νέες διαστάσεις ποὺ τὴν δύναμή τους δὲν μπορεῖ νὰ τὴν ἀγνοήσουν οἱ φανεροὶ καὶ οἱ κρυφοὶ ἐχθροὶ τῆς Πατρίδος.

Οἱ ἀπόδημοι

Οἱ ἐκπρόσωποι τῶν Στερεοελλαδιτῶν τῆς Ἀμερικῆς (ΗΠΑ) καὶ τοῦ Καναδᾶ μαζεύθηκαν στὴν Πύκα καὶ συζήτησαν προβλήματα ποὺ τοὺς ἀφοροῦν, ὡς καὶ θέματα ποὺ ἔχουν ἄμεση ἐπίπτωση στοὺς δεσμοὺς ποὺ τοὺς συνδέουν μὲ τὴν Ἑλλάδα.

Τὸ μεγάλο ἐτήσιο Συνέδριό τους, ποὺ ἔγινε μὲ τὴν συνεργασία τῆς Ὁμοσπονδίας Στερεᾶς Ἑλλάδος, τὸ Πνευματικὸ Κέντρο Ρουμελιωτῶν, ὡς καὶ τὴν Ὁμοσπονδία Ρουμελιωτῶν Ἑλλάδος ἐντάσσεται στὸ εὐρὺ πλαίσιο ἐπαφῆς καὶ συνοδοιπορίας Ἐθνικοῦ Κέντρου καὶ ξενητευμένου Ἑλληνισμοῦ.

Τὸ γεγονὸς ὅτι ἡ ἔναρξη τῶν ἐργασιῶν τοῦ Συνεδρίου ἔγινε ἀπὸ τὸν ἴδιο τὸν Πρόεδρο τῆς Δημοκρατίας Τσάτσο, ἀποδεικνύει τὴν βαρύτητα ποὺ ἀποδίδει ἡ Ἑλλάδα γιὰ τὸ μεγάλο αὐτὸ ἐθνικὸ δυναμικὸ ποὺ λέγεται Ἀπόδημος Ἑλληνισμὸς ποὺ τὸ ἀριθμητικό του φάσμα φθάνει τὰ 4 ἑκατομμύρια.

Τὰ πορίσματα, αἱ ὑποδείξεις καὶ αἱ ἀποφάσεις τοῦ λήξαντος Συνεδρίου πρέπει νὰ ἐξετασθοῦν προσεκτικὰ ἀπὸ τοὺς κρατικοὺς φορεῖς, ὥστε νὰ μετατραποῦν σὲ οὐσιαστικὴ πράξη. Γιατὶ ἔτσι μόνο θὰ διατηρηθοῦν οἱ ἐπιβαλλόμενοι δεσμοὶ μεταξὺ Μητροπολιτικῆς Ἑλλάδος καὶ τῶν διασκορπισμένων σ' ὅλο τὸν κόσμο παιδιῶν της.

Βία - Ἐπιλογὴ

Παίρνουμε ἐνάντια θέση στὴν δολοφονικὴ ἀπόπειρα ποὺ ἔγινε κατὰ τοῦ Ἐτζεβίτ. Γιὰ τρεῖς λόγους: α) Σταθερὰ παραμένουμε κατὰ τῆς βίας.

β) Ὁ βίαιος θάνατος τοῦ Ἐτζεβὶτ (ἔστω τοῦ ἀρχιεγκληματία Ἐτζεβὶτ) δὲν ἐπιλύει ἀλλὰ περιπλέκει ἀκόμη περισσότερο τὸ κυπριακὸ καὶ τὶς Ἑλληνοτουρκικὲς σχέσεις.

γ) Οἱ νεοσουλτάνοι καραδοκοῦν τὸ πρόσχημα ποὺ θὰ τοὺς ἐπιτρέψει νὰ καταφέρουν καὶ ἄλλα πλήγματα κατὰ τῶν ἐγκλωβισμένων Ἑλληνοκυπρίων, ἢ καὶ νὰ προωθήσουν ἐπεκτατικὰ τὰ μυσαρά τους σχέδια.

Καὶ μόνο οἱ τρεῖς αὐτοὶ ἁπλοὶ λόγοι, ἀποδεικνύουν πόσο ἄσκοπη καὶ ἀστόχαστη ἦταν ἡ κατὰ τοῦ αἱμοσταγκτου Ἐτζεβὶτ δολοφονικὴ ἀπόπειρα. Τώρα ἂν σ' αὐτοὺς προσθέσουμε καὶ τὴν τραγικὴ θέση τῶν Κωνσταντινουπολιτῶν ποὺ παραμένουν ἐγκλωβισμένοι στὴν Πόλη, στὸ ἔλεος τῆς βάρβαρης τουρκικῆς διοικήσεως, συγκεκριμενοποιεῖται εὐρύτερα, γιατὶ ἡ βία δὲν ἀποτελεῖ λύση ἀλλὰ ἐπιπλοκή.

Φωνάζει ὁ κλέφτης

Τὸν γιγαντισμὸ ἢ τουλάχιστο τὴν ἔντονη διατήρηση τοῦ ψυχροπολεμικοῦ κλίματος στὶς σχέσεις Ἑλλάδος - Τουρκίας ἐπιδιώκει τὸ τουρκικὸ δίδυμο Ντεμιρὲλ - Σαντζάρ. Αὐτὸ διαπιστώθηκε, καὶ πάλι, στὶς δηλώσεις τοῦ Τούρκου Πρωθυπουργοῦ, στὸν συνεργάτη ἰαπωνικῆς ἐφημερίδος, στὶς ὁποῖες κατὰ κόρο τονίσθηκε πὼς «ἂν τὸ ἔργο τοῦ ΣΙΣΜΙΚ 1 παρακωλυθεῖ ἀπὸ Ἑλληνικῆς πλευρᾶς ἡ Ἄγκυρα θὰ προχωρήσει σὲ ἀντίποινα».

Ἡ στάση αὐτὴ τῆς τουρκικῆς ἡγεσίας, πολιτικῆς καὶ στρατιωτικῆς, φέρνει στὸν νοῦ τὴν λαϊκὴ παροιμία ποὺ λέγει: «φωνάζει ὁ κλέφτης γιὰ νὰ φοβηθεῖ ὁ νοικοκύρης». Φυσικὰ ἡ Τουρκία εἶναι ἐλεύθερη, ὅπως εἶπε καὶ ὁ ἀείμνηστος Γιώργος Παπανδρέου «νὰ μπῆ στὸ τρελλάδικο», ὁπότε ἡ Ἑλλάδα ὑποχρεωτικὰ θὰ τὴν ἀκολουθήση.

Τὴν συνέχεια — κυρίως αὐτὴν — θὰ πρέπει νὰ σταθμίσουν οἱ Τοῦρκοι.

Ρήγμα ἐμπιστοσύνης

Οἱ λαϊκὲς ἀντιδράσεις μεγάλης μερίδος τοῦ πλήθους ποὺ παρέστη στὸ τελευταῖο ὀγκῶδες συλλαλητήριο ποὺ ἔγινε στὴν Λευκωσία, ὁδηγοῦν σὲ συμπεράσματα ὄχι καὶ τόσο ἐνθαρρυντικά.

Ἰδιαίτερα ἐντυπωσιακὴ ἦταν ἡ διαπίστωση ὅτι ἡ ἔναντι τοῦ Μακαρίου πειθαρχία, μέρους τοῦ Ἑλληνοκυπριακοῦ λαοῦ, δὲν ὑπάρχει πλέον. Χαρακτηριστικὲς ἦταν οἱ ἀρνητικὲς καὶ θορυβώδεις ἀντιδράσεις ποὺ κάλυπταν, σκοπίμως, σημεῖα τοῦ Προεδρικοῦ λόγου.

Τὸ συμπέρασμα εἶναι ἁπλό: Ὁ Πρόεδρος Μακάριος χειροκροτεῖται ἐφ' ὅσον αὐτὰ ποὺ λέγει καὶ πράττει ἱκανοποιοῦν τὶς πολιτικοταξικὲς θέσεις τῶν ἀριστερῶν καὶ τῶν κομμουνιστῶν. Οἱ σκέψεις, οἱ λόγοι καὶ τὰ σχέδια τοῦ Μακαρίου ποὺ δὲν συμβαδίζουν μὲ τὴν μονολιθικότητα τοῦ «Πιστεύω» τους ἀποδοκιμάζονται.

Καὶ ὅμως ὁ Ἀρχιεπίσκοπος στὶς ἀριστερὲς καὶ κομμουνιστικὲς κυρίως λαϊκὲς μᾶζες θεμελίωσε τὴν μέχρι τοῦδε πολιτικὴ πορεία του. Συνεπῶς διαφαίνεται κάποιο ρῆγμα ἐμπιστοσύνης σ' ἕνα ἀρκετὰ εὐρὺ σκέλος τοῦ πολιτικοῦ ὑπόβαθρου στὸ ὁποῖο στηρίχθηκε καὶ στηρίζεται ὁ Μακάριος.

Δίκοπο μαχαίρι

Ὁ πολιτικο - ταξικὸς πειραματισμὸς ποὺ ἔγινε καὶ γίνεται στὴν Ἰταλία γύρω ἀπὸ τὸ θέμα τοῦ σχηματισμοῦ Κυβερνήσεως (μειοψηφίας) ἔχει μεγάλη βαρύτητα γιὰ τὴν Ἀνατολὴ καὶ τὴν Δύση. Τόσο μεγάλη εἶναι ἡ βαρύτης ὥστε ὁ μετριοπαθὴς καὶ συντηρητικὸς πάντα Καγκελλάριος τῆς Δ. Γερμανίας Σμὶτ νὰ προβεῖ στὶς γνωστὲς δηλώσεις ὅτι «σὲ περίπτωση ποὺ συμμετάσχουν κομμουνιστὲς στὴν Ἰταλικὴ Κυβέρνηση ἡ Βόννη, καὶ κατ' ἐπέκταση ἡ Δύση, δὲν θὰ συνεχίσουν τὴν πρὸς τὴν Ρώμη οἰκονομικὴ βοήθεια».

Δίκοπο τὸ μαχαίρι τῆς προειδοποιήσεως τοῦ δυτικογερμανοῦ πολιτικοῦ. Καθ' ὅτι ἀφ' ἑνὸς μὲν ἀποτελεῖ μιὰ τίμια καὶ ἔγκαιρη ἀνάπτυξη τῆς γερμανικῆς θέσεως ποὺ ἐνδέχεται νὰ βοηθήση τὴν Ρώμη νὰ προβεῖ σὲ πιὸ ρεαλιστικὲς ἐκτιμήσεις. Ἀφ' ἑτέρου ὅμως, φανατίζει τὴν ἀριστερο - κομμουνιστικὴ παράταξη, μὲ συνέπεια νὰ περιπλέκεται ἀκόμη περισσότερο τὸ πολιτικὸ ἀδιέξοδο στὴν Ρώμη, τὸ ὁποῖο ὁπωσδήποτε δὲν ὑπερπηδήθηκε μὲ τὸν σχηματισμὸ τῆς μειοψηφικῆς κυβερνήσεως Ἀντρεόττι.

Φωνὴ δικαίου

Ὁ Πρόεδρος Μακάριος στὴν τελευταία ὁμιλία του ἀναφέρθηκε στὴν νέα προσφυγὴ τῆς Κύπρου στὸν ΟΗΕ καὶ τόνισε ὅτι μὲ τὴν προσφυγὴ «ἀκούγεται, ἀπὸ τὸ Παγκόσμιο βῆμα ἡ φωνὴ τοῦ Δικαίου».

Σωστὴ ἡ τοποθέτηση, ὀρθὴ ἡ προσφυγὴ γιὰ νὰ ξανασυζητηθεῖ ἡ ἀνοικτὴ αὐτὴ πληγὴ στὴν Γενικὴ Συνέλευση τοῦ ΟΗΕ, ποὺ θὰ γίνει στὶς 27 Σεπτεμβρίου. Γιατὶ ἐκτὸς τοῦ ὅτι θὰ ἀκουσθεῖ καὶ πάλι ἡ φωνὴ τῆς μαρτυρικῆς Κύπρου, ὁπωσδήποτε θὰ καταφερθεῖ πάλι ἕνα ἰσχυρὸ ἠθικὸ πλῆγμα στὸν κεντροασιάτη εἰσβολέα, στὸν βάρβαρο παρείσακτο ποὺ συνεχίζει — ἐλέω μεγάλων — νὰ παραμένει στὸν Κυπριακὸ Βορρᾶ.

Τὸ κλειστὸ ἐπάγγελμα

Ἱκανοποιητικὸ τὸ νομοσχέδιο περὶ ὀργανισμοῦ τοῦ Ὑπουργείου Ἐξωτερικῶν. Ἰδίως τὸ σημεῖο ποὺ προβλέπει καὶ ἐπιτρέπει τὴν εἰσδοχὴ πτυχιούχων κάθε Ἀνωτάτης Σχολῆς καὶ ὄχι μόνο τῆς Νομικῆς, ὅπως προβλέπετο μέχρι σήμερα.

Μὲ τὸν τρόπο αὐτὸν ἡ διπλωματικὴ καρριέρα ξεφεύγει ἀπὸ τὸν ἀσφυκτικὸ κλειὸ τοῦ κλειστοῦ ἐπαγγέλματος. Δίνεται ἡ εὐκαιρία νὰ ἐνισχυθεῖ ἡ διπλωματία μας μὲ νέο αἷμα, ποὺ τόσο ἀνάγκη τὸ ἔχει, ἰδίως κατὰ τὸν σημερινὸ δύσκολο χρονικὸ περίγυρο.

Τὸ νομοσχέδιο, ποὺ ἤδη ψηφίσθηκε καὶ πῆρε μορφὴ νόμου, διαλύει τὶς κάστες ποὺ τόσο ὀλέθριες ἀποδείχθηκαν στὴν καθ' ὅλον πορεία τῆς Ἑλληνικῆς διπλωματίας. Χαιρετίζουμε τὸν νέο νόμο σὰν ἕνα πολὺ θετικὸ βῆμα στὸν δρόμο τῆς ὑπερασπίσεως τῶν ἐθνικῶν συμφερόντων, ὡς καὶ στὸν χῶρο τῆς ἁπλῆς ἐκπροσωπήσεως τοῦ Ἑλληνισμοῦ στὸ ἐξωτερικό.

Προβολὴ τοῦ Ἀττίλα

Τὴν ἀγανάκτησή του, σὰν ἄνθρωπος καὶ σὰν Ἕλληνας ἐκφράζει ἀναγνώστης μας, γιὰ τὰ ὅσα εἶδε σὲ τηλεοπτικὴ ἐκπομπή, ποὺ ὁ παραγωγός της θέλησε, μὲ τὸν τίτλο τῆς ταινίας, νὰ μᾶς κάμει νὰ πιστέψουμε πὼς ἐπρόκειτο νὰ δοῦμε τὸ ἔντονο καυτηρίασμα τῆς βάρβαρης Ἀττιλικῆς εἰσβολῆς τοῦ Ἰουλίου 1974.

Τὰ ὅσα δῆθεν «καυτηριαστικὰ» εἴδαμε ἦταν: ἡ τουρκικὴ σημαία, οἱ παρελάσεις καὶ τὸ βῆμα τῆς χήνας τῶν Τούρκων ὁπλιτῶν, τὰ τουρκικὰ σλόγκαν, τὰ τουρκικὰ «κατορθώματα». Καὶ ὅλα αὐτὰ σὲ ἐπιβλητικὸ φόντο καὶ ἰδίως χωρὶς ἴχνος καταδίκης χωρὶς ἴχνος διαμαρτυρίας γιὰ τὸ τουρκικὸ ἔγκλημα.

Ἀντιθέτως ἄφθονο καὶ δριμὺ ὑπῆρχε τὸ ὑλικὸ ποὺ μποροῦσε — καὶ μπορεῖ — νὰ διχάσει ἀκόμη περισσότερο τοὺς Ἑλληνοκυπρίους.

Καὶ ὅλα αὐτὰ τὴν στιγμὴ ποὺ ὁ Ἀττίλας παραμένει σχεδὸν στὸ μισὸ ἔδαφος τῆς Κύπρου. Καὶ ἐποφθαλμιᾶ τὸ ἄλλο μισό.

Ἡ προέκταση τῆς ἀπειλῆς

Ὁ Ἑλληνοκυπριακὸς Τύπος γράφει ὅτι τὸ 1968, μὲ συνομιλητὴ στὶς ἐνδοκυπριακὲς τὸν Κληρίδη, ἡ τουρκικὴ πλευρὰ εἶχε δεχθεῖ μείωση τῶν δικαιωμάτων ποὺ τοὺς ἐξασφάλιζε ἡ συνθήκη τῆς Ζυρίχης. Ἡ εὐκαιρία ἐκείνη χάθηκε, λόγω τῆς ἀμετακίνητης ἀδιαλλαξίας τῆς Ἑλληνοκυπριακῆς πλευρᾶς.

Φυσικά, ἡ περίπτωση τοῦ 1968 δὲν ἦταν ἡ μόνη εὐκαιρία ποὺ χάθηκε, λόγω τῆς σκληρῆς στάσεως καὶ ἀδιαλλαξίας τῆς Ἑλληνοκυπριακῆς ἡγεσίας.

Πολλὰ σφάλματα, πολλὲς εὐκαιρίες χάθηκαν ὡς ποὺ νὰ φθάσουμε στὴν τραγωδία τοῦ Ἰουλίου 1974 καὶ νὰ συγκεκριμενοποιήσουμε τὴν ἀπειλὴ ποὺ χρονικὰ ξεκίνησε πρὶν ἀπὸ τὸ 1974 καὶ πρὶν ἀπὸ τὸ 1968, ἢ τὸ 1955.

Νέα δωρεὰ

Στὴν μνήμη τῆς συντρόφου του, τῆς σεβαστῆς καὶ φιλανθρώπου δέσποινας Ἰωάννας Μποδοσάκη - Ἀθανασιάδη, ὁ σύζυγός της Μποδοσάκης ἀποφάσισε νὰ κτίσει μιὰ πτέρυγα στὸ Κρατικὸ Θεραπευτήριο Ψυχικῶν Νοσημάτων, τῆς Ἀθήνας, μὲ 100 κλῖνες, στὶς ὁποῖες θὰ νοσηλεύονται ὑπερήλικες ἀσθενεῖς.

Γνωστὸς καὶ ἀπὸ ἄλλες δωρεές του στὸ Ἑλληνικὸ Κράτος ὁ Μποδοσάκης - Ἀθανασιάδης συνεχίζει τὴν ὄμορφη πατριωτικὴ παράδοση τῶν μεγάλων δωρητῶν τοῦ Γένους ποὺ κατάγονται ἀπὸ τὰ Μικρασιατικά, τὰ Ἰωνικὰ καὶ τὰ Κωνσταντινουπολίτικα χώματα. Εἶναι ἀπὸ τοὺς βασικοὺς συνεχιστὲς ποὺ αἰσθάνονται τὸ Πανελλήνιο σὰν μιὰ δεύτερη καὶ ἀγαπημένη οἰκογένεια. Καὶ μ' αὐτὸ τὸν τρόπο σκέπτουνται καὶ συμπεριφέρουνται.

Ἡ διοφορὰ

Δύο τεχνικὰ σκάφη βγῆκαν στὸ Αἰγαῖο μὲ διαφορὰ 10-15 ἡμερῶν. Ἑλληνικὸ τὸ ἕνα, ὄμορφο, σύγχρονο σκαρὶ μὲ τὰ κατάλληλα ἐπιστημονικὰ ὄργανα γιὰ ὠκεανογραφικὲς μελέτες. Ἄρχισε τὴν ἀποστολή του ἀθόρυβα, σοβαρά, σεμνά.

Τουρκικὸ τὸ ἄλλο. Ξεκίνησε μὲ ζουρνάδες καὶ νταούλια, μὲ ἐξαλλους ἀλαλαγμούς, μὲ ἀγριοφωνάρες «Ἀλλὰχ - Ἀλλάχ», μὲ θυσίες καὶ σφαγές. Μὲ αἵματα πασαλήφθηκε τὸσκάφος, μὲ ἐντόσθια ραντίσθηκε ὁ τόπος. Ἡ Κυβέρνηση, ὁ τύπος, ὁ λαὸς θριαμβολόγησε.

Ὁπωσδήποτε ὑπάρχει κάποια διαφορὰ πολιτισμοῦ μεταξὺ «Ναυτίλου» καὶ «Χόρα». Μιὰ διαφορὰ ποὺ ἐπεκτείνεται σὲ δύο λαούς.

Φορητὸ ἀεροδρόμιο

ΣΤΗ Βρεττανία ἐπεδείχθη πρόσφατα ἕνα φορητὸ «ἀεροδρόμιο», ποὺ μποροῦν νὰ στήσουν 20 ἄνδρες μέσα σὲ 20 λεπτά, σὲ ὁμαλὴ ἔκταση καὶ κατόπιν νὰ τὸ διπλώσουν, ὥστε νὰ εἶναι ἕτοιμο νὰ χρησιμοποιηθῆ καὶ πάλι.

Τὸ «ἀεροδρόμιο» αὐτό, ποὺ στήνεται μὲ μεγάλα τετράγωνα τῶν 25,2 μ. μπορεῖ νὰ χρησιμοποιηθῆ ἀπὸ ἀεροπλάνα τῆς πολιτικῆς καὶ στρατιωτικῆς ἀεροπορίας. Κατὰ τὴν διάρκεια δοκιμῶν προσγειώθηκε σ' αὐτὸ 100 φορὲς συνέχεια, χωρὶς νὰ προκληθῆ ζημιά, τὸ ἀεροπλάνο Λόκχηντ «Ἡρακλῆς» βάρους 53.070 χιλιογράμμων.

Γιὰ νὰ κατασκευασθῆ ἕνα συνηθισμένο ἀεροδρόμιο χρειάζεται ἕνας χρόνος ἢ καὶ περισσότερο. Μὲ τὰ τετράγωνα ὅμως ποὺ εἶναι ἀπὸ ἐλαστικὸ μὲ ἐπικάλυψη νάϋλον, μπορεῖ νὰ ἑτοιμασθῆ ἕνας διάδρομος προσγειώσεως, μέσα σὲ λίγες ὧρες, ἀνάλογα μὲ τὴν ἐδαφικὴ κατάσταση, ποὺ βρίσκεται ἡ μέλλουσα νὰ χρησιμοποιηθῆ τοποθεσία.

ΖΗΤΕΙΤΑΙ
ΝΕΟΣ ἢ ΝΕΑ
δι' ἐξωτερικὰς ἐργασίας γραφείου.
Τηλεφωνήσατε καθημερινῶς:
631675 καὶ 612417

ΟΔΟΝΤΙΑΤΡΟΣ
ΙΟΡΔΑΝΗΣ ΑΝΑΣΤΑΣΙΟΥ
ΔΕΧΕΤΑΙ ΚΑΘ' ΕΚΑΣΤΗΝ
(ἐκτὸς τὴν Κυριακὴ)
ΣΚΙΑΘΟΥ 79
(Κολλιάτσου)
Τηλ. 20.14.720

Ἡ αὔξηση τῆς τιμῆς στὰ
ΤΑΧΥΔΡΟΜΙΚΑ — ΕΡΓΑΤΙΚΑ
καὶ γενικότερα σ' ὅλες τὶς πρώτες ὕλες
μᾶς ἀναγκάζει νὰ αὐξήσουμε
τὴν ἐτήσια συνδρομὴ ἐσωτερικοῦ
ἀπὸ 150 σὲ 200 δρχ.
καὶ γύρω στὰ 25% τοῦ ἐξωτερικοῦ

Νέα ἀπὸ τὴν Πόλη

Συνέχεια ἀπὸ 1η σελ.

«μελλοντικῶς» σὲ πράσινο ἀφ' ἑνὸς καὶ σκοπίμως παρερμηνεύοντας σχετικὰ ἄρθρα τῆς Συνθήκης τῆς Λωζάννης, ἀφ' ἑτέρου, ἀρνήθηκαν νὰ ἱκανοποιήσουν τὸ τόσο ἁπλὸ καὶ δίκαιο αἴτημα τῆς Ἐφορείας.

ΔΕΥΤΕΡΕΣ ΣΚΕΨΕΙΣ

Μὲ τὸν καιρὸ ὅμως ἐπικράτησαν δεύτερες σκέψεις. Οἱ «ἀρμόδιες» τουρκικὲς ἀρχὲς ξέχασαν καὶ τὰ σχέδια γιὰ πράσινο, καὶ τὶς ἀπαγορευτικὲς διατάξεις τῆς Λωζάννης καὶ τοὺς Δημαρχιακοὺς Νόμους καὶ ἔναντι δωρεᾶς 100.000 λιρῶν δέχθηκαν, ἐπὶ Δημαρχίας Φαχρεττὶν Ἀταμπέη, νὰ δώσουν ἄδεια ἀνεγέρσεως τοῦ νέου κτηρίου στὸν μισθωτὴ Φαχρεττὶν Ἀσλάν, τοῦ ἐπονομαζόμενου «βασιλιᾶ τῶν καζίνων». Ἔτσι ἀναγέρθηκε νέο κτίριο. Στὸ μεταξὺ μεσολάβησαν βουλευτικὲς καὶ δημαρχιακὲς ἐκλογὲς μὲ συνέπεια νὰ ἐξασφαλίσουν τὴν πλειοψηφία στὸ Δημοτικὸ Συμβούλιο Ἐτζεβιτικοὶ (Λαϊκοὶ) οἱ ὁποῖοι μὲ πρωτοπόρο τὸν Δήμαρχό τους ἐνήργησαν καὶ πῆραν... δικαστικὴ ἀπόφαση γιὰ κατεδάφιση τοῦ κτιρίου.

Πρέπει νὰ τονισθεῖ ὅτι μόλις πληροφορήθηκε τὸν ἄμεσο κίνδυνο, ἀντιπροσωπεία τῆς Ἐφορείας Νοσοκομείων, ἀποτελούμενη ἀπὸ τοὺς Μ. Δζαμπάζογλου, Νικ. Χρηστίδη καὶ Δημ. Καραγιάννη, μετέβηκε στὸν Δήμαρχο Ἰσθὰν καὶ παρακάλεσε νὰ ἀναβληθεῖ ἡ κατεδάφιση. Ὁ Δήμαρχος δέχθηκε πρόθυμα τὴν ἐπιτροπὴ καί... «ἔδειξε ζωηρὸ ἐνδιαφέρον καὶ κατανόηση». Τρεῖς μέρες ὕστερα, ἔτρεξε ὁ ἴδιος στὸ Ταξεὶμ νὰ καταφέρει τὴν πρώτη κατεδαφιστικὴ κασμαδιᾶ.

Ἔτσι, ὁλοκληρώθηκε ἕνα νέο μεγάλο ἀδίκημα κατὰ τῆς Ρωμησύνης γενικὰ καὶ κατὰ τῶν Νοσοκομείων μας εἰδικότερα. Καὶ αὐτό... πρὸς δόξα καὶ τιμὴ τῆς ὅλης μειονοτικῆς πολιτικῆς τῆς Ἄγκυρας καὶ πρός... πιστὴ ἐφαρμογὴ τοῦ πνεύματος καὶ τοῦ γράμματος τῆς Συνθήκης τῆς Λωζάννης.

Εὐνόητο εἶναι ὅτι μὲ τὸ νέο ὕπουλο αὐτὸ πλῆγμα στραγγαλίζεται ἀκόμη πιὸ πολὺ ὁ οἰκονομικὸς πνεύμονας τῶν Νοσοκομείων μας τοῦ Βαλουκλῆ, τὰ ὁποῖα μὲ μας τοῦ Βαλουκλῆ, τὰ ὁποῖα μὲ τὴν κατεδάφιση τοῦ Ἐπταλόφου χάνουν ἕνα κεντρικὸ μὰ καὶ πολὺ προσοδοφόρο ἀκίνητο.

ΒΑΘΕΙΕΣ ΟΙ ΡΙΖΕΣ

Δύσκολες καὶ γεμᾶτες ἀγωνία ἡμέρες πέρασε (καὶ περνᾶ) ὁ Ἑλληνισμὸς τῆς Πόλης μετὰ τὸ Β' δεκαπενθήμερο τοῦ Ἰουλίου. Τρία τὰ σκέλη ἀπὸ τὰ ὁποῖα ξεκίνησε τὸ νέο ἀνθελληνικὸ μένος τῶν νεο-οθωμανῶν. Τὰ ἑξῆς:

— Ὁ θόρυβος καὶ τὸ σωβινιστικὸ ἀφιόνισμα τοῦ τουρκικοῦ ὄχλου, ποὺ εἶχε σὰν ἐπίκεντρο τὴν ἔξοδο στὸ Αἰγαῖο τοῦ «Σισμὶκ 1».

— Τὴν καθ' ὅλα γελοῖα δῆθεν δολοφονικὴ ἀπόπειρα κατὰ τοῦ Ἐτζεβίτ, στὴν Ἀμερική, μὲ δράστη Ἑλληνοκύπριο ἀνάπειρο (μονόχειρα).

— Ἡ Ἑλληνοτουρκικὴ ἀντίθεση γιὰ τὸ «Σισμὶκ 1» καὶ ἡ ὄξυνση τῆς Ἑλληνοτουρκικῆς κρίσεως.

Οἱ τρεῖς αὐτὲς περιπτώσεις, ποὺ ἐκφράσθηκαν μὲ ἀκραῖες θέσεις ἀπὸ τὴν Ἄγκυρα, καθὼς καὶ ἀπὸ τὸν κατευθυνόμενο τουρκικὸ τύπο, ξύπνησαν τὰ γνωστὰ ζωώδη ἔνστικτα τῶν ἐπίσης κατευθυνομένων λαϊκῶν μαζῶν, μὲ ἀποτέλεσμα νὰ δημιουργηθεῖ νέα ἀνθελληνικὴ ἀτμόσφαιρα ποὺ ἡ ἔντασή της ἐφθασε σὲ σημεῖο ὥστε νὰ ψιθυρίζεται ὅτι θὰ ἐκδηλωθοῦν νέες ἐγκληματικὲς πράξεις τύπου Σεπτεμβριανῶν. Τελικὰ τὰ Σεπτεμβριανὰ δὲν ἐπανελήφθηκαν, ἀλλὰ ἡ Ρωμησύνη ἔζησε ξανὰ τὸν ἀσύλληπτο σὲ φρίκη ἀέρα τῆς κτηνώδους τουρκικῆς βίας. Καὶ τὴν ζεῖ ἀκόμη καθ' ὅτι βαθειὲς εἶναι οἱ ρίζες τῆς Ἑλληνοτουρκικῆς διενέξεως.

ΜΑΚΑΒΡΙΟ ΧΙΟΥΜΟΡ

Ἡ «δολοφονικὴ» ἀπόπειρα ποὺ ἔγινο κατὰ τοῦ Ἐτζεβὶτ στὶς ΗΠΑ, εἶχε καὶ συνέχεια, ποὺ μπορεῖ νὰ χαρακτηρισθῆ μᾶλλον

διαβαζω · ακούω · γράφω · διαβαζω · ακούω · γράφω · διαβάζω · ακούω · γράφω · διαβάζω

ελεύθερη σκοπιά

ΤΗΝ 1η ΑΥΓΟΥΣΤΟΥ ἡ ὅλια ἀνθρωπότητα γιόρτασε τὴν 1η ἐπέτειο τῆς Διάσκεψης-Διακήρυξης τοῦ Ἑλσίνκι, βασικες ἀρχὲς τῆς ὁποίας ἦταν: εἰρήνη. ἀσφάλεια, συνεργασία, δικαιοσύνη.

Παραμύθια, δηλαδή...

ΔΙΑΔΗΛΩΣΕΙΣ ΚΑΙ ΓΙΑ τὸν γερμαναρὰ τρομοκράτη Ρὸλφ Λούντβιχ Πὸλε λοιπόν! Μάλιστα ἐδῶ φτάσαμε. Ἔτσι παρὰ τὴν ἀπαγόρευση τῶν ἁρμοδίων ἀρχῶν ἔγινε ἐπίθεση στὸ Κέντρο τῶν Ἀθηνῶν, καταστράφηκε δημόσια καὶ ἰδιωτικὴ περιουσία, διακόπηκε ἡ κυκλοφορία, ταλαιπωρήθηκε ὁ κοσμάκης ἐπὶ ὧρες...

Καὶ ὅλα αὐτὰ ἔγιναν μπροστὰ στὸ Πολυτεχνεῖο. Ναί, οἱ πρᾶξεις αὐτὲς βίας καὶ τρομοκρατίας ἔγιναν μπροστὰ στὸ Πολυτεχνεῖο. Κρῖμα...

ΔΙΕΡΩΤΑΤΑΙ Η ΤΟΥΡΚΙΚΗ ἐφημερίδα τῆς Πόλης «Τζουμχουριέτ» ἀπὸ «ποιὸν παίρνει τόσο θάρρος ἡ Ἀθῆνα, ὥστε ἐνῶ πρὶν 2 χρόνια δὲν ἔβγαζε ἄχνα ποὺ τὸ τουρκικὸ τεχνικὸ (!) σκάφος «Τσανταρλὶ» ἔκαμε ἔρευνες στὰ διεθνῆ ὕδατα τοῦ Αἰγαίου, σήμερα προχωρεῖ σὲ διαμαρτυρίες καὶ διακοινώσεις.

Ἂς μὴ βασανίζεται μὲ σπαζοκεφαλιὲς ἡ τουρκικὴ ἐφημερίδα. Πρὶν 2 χρόνια ὁ Ἑλληνισμὸς στὴν Κύπρο καὶ στὴν Ἑλλάδα κατατρώγονταν ἀπὸ τὸν τρισκατάρατο διχασμό. Γι' αὐτὸ μπόρεσαν καὶ ἐγκλημάτισαν τόσο εὔκολα οἱ Ἀττίλες στὴν Κύπρο. Σήμερα ἡ κατάσταση ἄλλαξε. Οἱ Ἕλληνες εἶναι ἑνωμένοι ἀπέναντι στὸν κοινὸ ἐχθρό. Κι' ὅταν εἶναι ἑνωμένοι εἶναι δυνατοί, πολὺ δυνατοί.

ΕΝΑ ΚΑΛΑΜΠΟΥΡΙ ποὺ δὲν εἶναι καὶ τόσο καλαμπούρι: Ὁ Κύπριος σκηνοθέτης Καλογιάννης ἔκαμε, στὴν ταινία του («Ἀττίλας») ὑπεράφθονη φιλοτουρκικὴ ρεκλάμα: Μᾶς ἔδειξε ἐπαναλειμμένα στρατιωτικὲς παρελάσεις τοῦ Μεχμετζίκ, τοὺς κυματισμοὺς τῆς τουρκικῆς σημαίας, τὶς τουρκικὲς προελάσεις καὶ πολλὰ παρόμοια.

Ἀδικεῖ τὴν Τέχνη μὰ καὶ τὸνομά του ὁ Κύπριος σκηνοθέτης. Τοῦ λοιποῦ μᾶλλον Κα(κ)ογιάννης θὰ πρέπει νὰ λέγεται...

ΓΕΓΟΝΟΤΑ: ΟΙ ΕΡΓΑΤΕΣ στὴν Πολωνία ἐξεγέρθηκαν. Ζήτησαν λίγο περισσότερο ψωμί. Ἡ Πολωνικὴ Κυβέρνηση τρομοκρατήθηκε, καὶ στὴν παραζάλη της τοὺς τὸ ὑποσχέθηκε.

Οἱ Πολωνοὶ ἐργάτες πίστεψαν τὶς κυβερνητικὲς ὑποσχέσεις. Διαλύθηκαν, πῆγαν σπίτια τους μὲ ἐλπίδα. Κι' ἀπὸ τὴν ἄλλη μέρα ἄρχισαν οἱ ἐκκαθαρίσεις τῶν πρωταιτίων τῆς ἐξέγερσης. Σὲ 170 ἔφθασαν οἱ συλλήψεις. Καὶ συνεχίζονται...

Οὐδὲν σχόλιον. Καμμιὰ διαδήλωση διαμαρτυρίας στὸ Κέντρο τῆς Ἀθήνας γιὰ τοὺς Πολωνοὺς ἐργάτες. Πολλὰ τὰ μέτρα καὶ σταθμὰ κρίσης καὶ συνείδησης.

ΠΑΡΑΤΗΡΗΣΕΙΣ ΧΩΡΙΣ ἑρμηνεῖες ἀπὸ τὸ συλλαλητήριο τῆς Λευκωσίας καὶ τὸν λόγο τοῦ Προέδρου Μακαρίου ἐπ' εὐκαιρία τῆς 2ης ἐπετείου τῆς τουρκικῆς εἰσβολῆς.

ΜΑΚΑΡΙΟΣ: Ἡ Κύπρος ἀνήκει στὴν Δύση. (λαϊκὲς ἀποδοκιμασίες).

ΜΑΚΑΡΙΟΣ: Ἡ Ἑλλάδα, ἡ Κυβέρνηση, ὁ Καραμανλῆς συμπαρασταθήκαν καὶ συμπαραστέκονται τὴν Κύπρο. (λαϊκὲς ἀποδοκιμασίες).

ΣΟΣΙΑΛ — ΑΡΙΣΤΕΡΕΣ (Λυσσαριδικὲς) ὁμάδες: Ὁ Μακάριος στὴν Μόσχα, ὁ Μακάριος στὴν Μόσχα. (χειροκροτήματα).

ΜΑΚΑΡΙΟΣ: Καὶ στὴν Μόσχα, καὶ στὴν Οὐάσιγκτων, καὶ στὸν Ἄρη καὶ στὸν Ἅδη εἶμαι διατεθειμένος νὰ πάω.

ΜΑΚΑΡΙΟΣ, πρὸς τὶς Σοσιαλ-ἀριστερὲς ὁμάδες: Ἀφῆστε με νὰ ὁμιλήσω. Ἔχουμε δημοκρατικὴ ἐλευθερία. Θέλω καὶ ἐγὼ νὰ ἀκουσθῶ (ἀποδοκιμασίες, θόρυβοι).

Εἶπα, παρατηρήσεις χωρὶς ἑρμηνεῖες. Ἐξάλλου τὰ γεγονότα αὐτοερμηνεύονται...

ΛΟΙΠΟΝ ΜΕ ΝΤΑΟΥΛΙΑ καὶ ζουρνάδες, μὲ ἄφθονο αἷμα ἀρνιῶν καὶ μὲ φωνὲς «Ἀλλὰχ - Ἀλλὰχ» ξεκίνησε τὸ τουρκικὸ «ἐπιστημονικὸ» σκάφος ΧΟΡΑ γιὰ τὸ Αἰγαῖο.

Σὲ προμεσαιωνικοὺς καὶ μεσαιωνικοὺς χρόνους συνεχίζουν νὰ ζοῦν οἱ νεο-οθωμανοί. Καὶ τότε ὅπως καὶ τώρα, τὰ μεγαλύτερα ἐγκλήματά τους τὰ ἔκαμαν στὸ ὄνομα τοῦ Ἀλλάχ.

Αὐτὴ εἶναι ἡ διαφορὰ ποὺ χωρίζει τὸ αἱμοβόρο ζῶο τῆς ζούγκλας ἀπὸ τὸν Τοῦρκο. Τὸ πρῶτο σκοτώνει ἁπλῶς. Ὁ δεύτερος σκοτώνει καὶ θλασφημᾶ.

ΟΔΟΝΤΟΚΡΕΜΑ ΞΕΝΗΣ προελεύσεως περιέχει ἀρσενικό. Ὁ κοσμάκης, ὁ ξενομανὴς κυρίως, τὴν μεταχειρίζονταν χρόνια καὶ χρόνια τώρα. Καθ' ὅτι καὶ σχετικὸς ὑγειονομικὸς ἔλεγχος ἔγινε, καὶ ἔγκριση τῶν ὑπηρεσιῶν ὑγείας ὑπῆρχε καὶ οἱ διαφημίσεις διαβεβαίωναν, κατὰ κόρο, πῶς «μόνο μὲ τὴν χρήση τῆς ὀδοντόκρεμας αὐτῆς θὰ ἔχεις δόντια ἀστραφτερά, στόμα μυρωμένο, χαμόγελο μαργαριτάρι κτλ.».

Γνωστὰ καὶ παραγνωστὰ ὅλα αὐτά. Ὅμως οἱ ὑγειονομικὲς κρατικὲς ὑπηρεσίες ποῦ ἦταν τόσα χρόνια τώρα; Ἔκαμαν ἢ δὲν ἔκαμαν τὸ καθῆκον τους; Ἂν τὸ ἔκαμαν πῶς γίνεται καὶ τὸ ἀρσενικὸ ἀνακαλύφθηκε τόσο καθυστερημένα; Ἂν δὲν τὸ ἔκαμαν ποιὸς ὁ λόγος τῆς ὕπαρξής τους;

Ἐρωτήματα ἁπλὰ καὶ πολλά. Ποὺ ὅμως κι' αὐτὰ θὰ πᾶνε στὸν βρόντο...

Ἡ ΧΟΥΡΡΙΕΤ ἔγραψε πὼς καὶ ἡ πιὸ μικρὴ ἐπέμβαση, ἀπὸ μέρους τῆς Ἑλλάδος, στὸ ἔργο τοῦ «ΧΟΡΑ» θὰ κοστίση πολύ, μὰ πάρα πολὺ ἀκριβά, στὴν Ἑλλάδα.

Πόσο ἀκριβὰ ἄραγε; Ὅσο κόστισαν στὴν Τουρκία οἱ Βαλκανικοὶ πόλεμοι!

ΣΤΗΝ ΡΙΖΟΥΠΟΛΙ ΓΠΑΡΧΕΙ ἕνα ὡραῖο καὶ ἀρκετὰ μεγάλο σπήλαιο ποὺ μπορεῖ νὰ ἀξιοποιηθεῖ τουριστικὰ καὶ νὰ φέρει σοβαροὺς πόρους στὸν καλὸ αὐτὸν δῆμο. Πρὶν μερικὰ χρόνια ἐνδιαφέρθηκε ἡ Ἀρχιεπισκοπὴ Ἀθηνῶν. Δηλαδὴ πρότεινε νὰ τὸ ἀξιοποιήση τουριστικὰ καὶ νὰ τὸ ἐκμεταλλευθεῖ ἐμπορικά!...

Τί τᾶ θέλετε! Μεγάλοι μπίζνεσμεν αὐτοὶ οἱ πρίγκιπες (Ἐπίσκοποι, κι' ἀρχιεπίσκοποι) τῆς Ἐκκλησίας μας. Καὶ μὲ δυνατὴ ὄσφρηση. Μυρίζουνται καλὰ τὸν μαμωνά...

ΟΙ ΑΠΟΣΤΡΑΤΟΙ ἀξιωματικοὶ ἀεροπορίας πρόσφεραν ἕνα δισεκατομμύριο ἑνενήντα τρεῖς χιλιάδες δραχμὲς σὰν «δεῖγμα τῆς μεγάλης ἀγάπης τους πρὸς τὸ ΟΠΛΟ».

Οἱ ἄνθρωποι αὐτοί, πρὶν λίγο καιρὸ πρόσφεραν τὴν ζωή τους. Τώρα προσφέρουν τὸ ἔχει τους. Ἀναλογικὰ ἡ προσφορά τους εἶναι ἡ μεγαλύτερη ἀπὸ ὅσες ἔγιναν ὡς σήμερα.

Νοιώθουμε συγκίνηση καὶ περηφάνεια γι' αὐτούς. Καὶ ντροπὴ — πολὺ ντροπὴ — γιὰ τοὺς ἄλλους ποὺ μποροῦν καὶ ποὺ δὲν τοὺς μιμοῦνται.

ΣΕ ΘΕΑΤΡΟ παντομίμας ἐπιδίδεται ἡ συμπολίτευση καὶ ἡ ἀντιπολίτευση στὴν Τουρκία. Ὁ Ὑπουργὸς Ἐξωτερικῶν Τσαγλαγιανγκὶλ καθησυχάζει τοὺς πάντες καὶ τὰ πάντα λέγοντας πὼς ἡ Τουρκία δὲν διεκδικεῖ δικαιώματα στὸ Αἰγαῖο (καλωσύνη του), ἐνῶ ὁ Ἐτζεβὶτ προσθέτει καὶ ἀπορεῖ «γιατὶ γίνεται, τότε, τόσος θόρυβος μὲ τὸ ΧΟΡΑ».

Εἴπαμε καὶ τὸ ξαναείπαμε: ἡ Ἄγκυρα τὰ καταφέρνει ἀρκετὰ καλὰ στὴν πολιτική, ἰδίως στὴν μακιαβελλική. Τώρα τελευταῖα ὅμως τὸριξε στὴν ἀρλουμποολογία!...

ΠΕΝΗΝΤΑ ΤΕΣΣΕΡΙΣ ἐκεχειρίες ἔγιναν στὸν Λίβανο. Καὶ ὅλες παραβιάσθηκαν. Ἄλλες τόσες νὰ γίνουν, ἄλλες τόσες παραβιάσεις θὰ σημειωθοῦν. Γιατὶ δὲν ἀλληλοσυγχρούεται ὁ λιβανικὸς λαός. Ξένοι βρόγχοι τὸν στραγγαλίζουν. Μαῦρες καὶ κόκκινες θελειές. Οἱ Λιβανιοι εἶχαν τὴν κακοτυχία νὰ βρεθοῦν σὲ σημαντικὸ γεωγραφικὸ σταυροδρόμι. Καὶ πληρώνουν ξένες ἁμαρτίες. Ὅμως, ὑπάρχουν διενεῖς Ὀργανισμοί. Ὑπάρχουν ὁμόθρησκοι καὶ ὁμοϊδεάτες. Ὑπάρχουν ἰσχυροὶ ποὺ ἕνα νεῦμά τους μπορεῖ νὰ σταματήση τὸ φοβερὸ κακό. Δὲν τὸ σταματοῦν ὅμως...

Ὑπάρχει ἡ βρωμερὴ συμφωνία τῶν συμφερόντων.

ΠΟΛΕΜΙΚΟ ΣΥΜΒΟΥΛΙΟ, Οἱ Τοῦρκοι βομβαρδίζουν τὸν Ἕβρο, Ὁ τουρκικὸς στόλος στὴν Βόρειο Ἑλλάδα, Οἱ στόλοι Ἑλλάδος καὶ Τουρκίας ἀντιμέτωποι. Αὐτοὶ εἶναι μερικοὶ ἀπὸ τοὺς πηχιαίους τίτλους ποὺ δημοσιεύθηκαν πρόσφατα σὲ ἀθηναϊκὲς ἐφημερίδες.

Ἀποτελέσματα: 1ο: Ἡ ἀγορὰ δέχεται σοβαρὸ πλῆγμα. 2ο: Ὁ λαὸς ἀνησυχεῖ. 3ο: Ἔφοδος στὰ μπακάλικα (ὅ,τι σάπιο καὶ χαλασμένο ὑπῆρχε στὰ σελφ-σέρβις μοσχοπουλήθηκε). 4ο: Ἡ οἰκονομικὴ ἀνάπτυξη τῆς χώρας ἐπιβραδύνεται.

Ἀλλ' ὅμως... οἱ ἐφημερίδες μας αὐξάνουν τὴν κυκλοφορία τους. Μπράβοοο!...

ΕΙΔΗΣΗ - ΔΙΑΓΝΩΣΗ: Ἔληξε, στὸ Μόντρεαλ τοῦ Καναδᾶ, τὸ 21ο καὶ πιὸ ντροπιασμένο (μετὰ τὸ Μόναχο τοῦ 1972) Περιπλανόμενο Ἀθλητικὸ Πανηγύρι. Ἄλλοι τὸ ὀνομάζουν Λαϊκὴ Ἀγορά. Μερικοὶ ἀδιόρθωτα ρομαντικοὶ ἐπιμένουν νὰ μιλοῦν γιὰ Ὀλυμπιακοὺς Ἀγῶνες!!!

Πάντως τὸ 22ο Πανηγύρι (ἢ Ἀγορὰ) θὰ γίνη, ἔτσι λένε, τὸ 1980 στὴν Μόσχα.

Θὰ γελάση (ἢ θὰ κλάψη) καὶ τὸ παρδαλὸ κατσίκι.

ΟΙ ΕΙΔΗΣΕΙΣ ΜΑΣ λέγουν πὼς οἱ Ἕλληνες ἀθλητὲς ἀφοῦ σεργιάνισαν καὶ διασκέδασαν στὸ Μόντρεαλ (τουρισμὸς-σὲξ κτλ.) γύρισαν στὴν Ἑλλάδα μὲ «ἄδεια χέρια».

Αὐτὸ τὸ τελευταῖο γιὰ τὰ «ἄδεια χέρια» ἀφορᾶ, φυσικά, στὸ ὅτι δὲν πῆραν οὔτε ἕνα μετάλλιο.

Κατὰ τὰ ἄλλα τὰ χεράκια τους ἦταν γεμᾶτα βαλίτσες, τσάντες καὶ σάκκους γεμάτους «ἀναμνηστικὰ» ἀπὸ τὸ Μόντρεαλ. Ἔπρεπε, βλέπετε οἱ λεβέντες μας νὰ θυμοῦνται αἰώνια τὶς «δόξες» τους τὶς 21ης Ὀλυμπιάδος τοῦ Καναδᾶ.

ΤΟ ΤΟΥΡΚΙΚΟ ΤΕΧΝΙΚΟ ΣΚΑΦΟΣ «Σισμὶκ 1» παραβίασε τὸν ὑδάτινο χῶρο τῆς Ἑλληνικῆς ὑφαλοκρηπίδος. Καὶ στὴν συνέχεια δόθηκε Ἑλληνικὴ διακοίνωση διαμαρτυρίας ὅτι «δὲν μπῆκε στὸν χῶρο τῆς Ἑλληνικῆς ὑφαλοκρηπίδος ἀλλὰ περιορίσθηκε στὰ διεθνῆ καὶ μὴ ὁριοθετημένα ὕδατα, δηλαδὴ στὰ «ἀμφισβητούμενα».

Οἱ Τοῦρκοι τὴν δουλειά τους κάνουν. Ἀφοῦ ἐμεῖς μὲ τὰ μέσα ἐνημερώσεῶς μας παραδεχόμαστε ὅτι ὑπάρχουν «ἀμφισβητούμενα» νερὰ γιατὶ νὰ μὴ ὀχυρωθοῦν καὶ οἱ νεοβάρβαροι πίσω ἀπὸ τὸν ἴδιο ἐπιχείρημα - ὅρο;

Ἐξ οἰκείων τὰ βέλη...

ΑΛΚΗΣ ΚΡΟΝΗΣ

ΕΥΑΓΓΕΛΟΣ Ν. ΧΡΗΣΤΙΔΗΣ

ΑΝΩΝΥΜΟΣ ΕΜΠΟΡΙΚΗ ΒΙΟΜΗΧΑΝΙΚΗ ΕΤΑΙΡΙΑ

Εἰσαγωγαὶ καὶ εἰδικότης εἰς ἀνοξείδωτα χαλυβδόφυλλα

Λαμαρῖναι: Ἀνοξείδωτοι — Πλα-λάμ

Γαλβανιζέ-D.K.P. Μαῦραι-Λευκοσίδηρος

ΕΡΜΟΥ 119 — ΑΣΤΙΓΓΟΣ 7 - 12 — ΑΘΗΝΑΙ

Τηλ: 3212571 — 3244625 — 541390

Κουζίνα - Περιποίησις - Ποικιλία - Περιβάλλον

στο

"CAPRI"

Τὸ πολίτικο ἑστιατόριο μὲ τὴν ἀρχοντιὰ τοῦ Βοσπόρου

ΑΝΟΙΞΕ

στὴν παραλία τοῦ Παλ. Φαλήρου

καὶ ὁ ΓΙΑΝΝΗΣ ΧΡΥΣΟΣΤΟΜΙΔΗΣ

(πρώην ἰδιοκτήτης τοῦ ἑστιατορίου GARAGE τῶν Θεραπειῶν)

ΣΑΣ ΠΕΡΙΜΕΝΕΙ

Παλ. Φάληρον
Ποσειδῶνος 52
Στάσις Μπάτης

ΠΡΩΤΗ ΑΜΕΣΗ ΕΠΑΦΗ

Ἡ ἡμέρα τῆς Εὐρώπης θὰ γιορτασθεῖ στὶς 8 Σεπτεμβρίου, στὸ πλαίσιο τῶν ἐκδηλώσεων τῆς Διεθνοῦς Ἐκθέσεως Θεσσαλονίκης. Σκοπὸς τῆς ἐκδηλώσεως αὐτῆς ἡ ἐπαφὴ τῶν παραγωγικῶν τάξεων τῆς Ἑλλάδος καὶ ἡ θέρμανση τῶν σχέσεών τους μὲ παράγοντες τῆς Κοινῆς Ἀγορᾶς.

Πολλὰ ἐξαρτῶνται ἀπὸ τὸν ψυχολογικὸ παράγοντα. Συνεπῶς ἡ Ἡμέρα τῆς Εὐρώπης, ὁπωσδήποτε θὰ ἀποτελέση πρῶτο βῆμα ἀλληλογνωριμίας καὶ ἐπιτεύξεως ἄμεσης ἐπαφῆς ποὺ σὲ τελευταία ἀνάλυση θὰ διευκολύνει τὴν ὅλη διαδικασία τῆς προσαρμογῆς μας στὴν ἐπιμέρους μὰ καὶ στὴν γενικώτερη οἰκονομικὴ πολιτικὴ τῆς Εὐρωπαϊκῆς Οἰκονομικῆς Κοινότητας.

ΤΟΥΡΙΣΜΟΣ

Εὐχάριστη ἡ κάθετη αὔξηση τοῦ τουριστικοῦ ρεύματος στὴν Ἑλλάδα.. Ὁλόκληρος ἕνας κόσμος ζεῖ ἀπὸ τὴν τουριστικὴ βιομηχανία. Ἐλπίζεται ὅτι ἀνάλογο θὰ εἶναι καὶ τὸ ποσοστὸ εἰσροῆς τοῦ ξένου συναλλάγματος στὴν χώρα.

Ὁπωσδήποτε ὁ ΕΟΤ κάμει σκληρὴ μὰ ἀποδοτικὴ δουλειά. Πάντως τὸ μέλλον τοῦ Ἑλληνικοῦ τουρισμοῦ βρίσκεται, περισσότερο ἀπὸ τὴν ποσότητα, στὴν ποιότητα. Αὐτὸς θὰ πρέπει νὰ εἶναι ὁ μελλοντικὸς τουριστικὸς στόχος. Πέρα ἀπὸ αὐτὴ τὴν ἀλήθεια ὁ προβλεπόμενος ἀριθμὸς τῶν 4 ἑκατομμυρίων τουριστῶν, ἀποτελεῖ ἐπιτυχία. Γιατὶ ὁπωσδήποτε ἡ ποσότης ἦταν καὶ εἶναι τὸ πρῶτο βῆμα. Χωρὶς αὐτήν, χωρὶς τὴν τεράστια προβολὴ ποὺ ἐξασφαλίζει στὸ ἐξωτερικὸ τὸ δυναμικὸ τῶν 4 ἑκατομμυρίων τουριστῶν, δὲν θὰ εἴχαμε τὴν δυνατότητα νὰ συζητοῦμε σήμερα γιὰ ἐπιλογὴ καὶ ποιότητα.

Η ΠΛΩΤΗ ΕΚΘΕΣΗ

Προχωρεῖ σταθερὰ ἡ προεργασία γιὰ τὴν πλωτὴ κρατικὴ ἔκθεση ποὺ θὰ ὀργανωθεῖ σὲ διάφορα λιμάνια τῆς Μέσης Ἀνατολῆς καὶ τοῦ Περσικοῦ Κόλπου.

Σκοπὸς τῆς πλωτῆς αὐτῆς κρατικῆς ἐκθέσεως εἶναι ἡ προβολὴ τῶν ἑλληνικῶν προϊόντων, ὥστε νὰ ἀναπτυχθοῦν οἱ ἐμπορικές, οἰκονομικές, τεχνικὲς καὶ τουριστικὲς σχέσεις τῆς Ἑλλάδος μὲ τὸν Ἀραβικὸ κόσμο καὶ τὴν Περσία.

Ο ΕΦΟΠΛΙΣΤΙΚΟΣ ΚΟΣΜΟΣ

Σὲ δηλώσεις του ὁ ἀντιπρόεδρος τῆς Ἑνώσεως Ἐφοπλιστῶν Α. Καραγιώργης ἀνάφερε, μεταξὺ ἄλλων, ὅτι «πολλὲς εἶναι οἱ ἐνδείξεις ποὺ ὁδηγοῦν στὸ συμπέρασμα πὼς ἐπίκειται ὁ εὐρύτερος ἐπαναπατρισμὸς τοῦ ἐφοπλιστικοῦ κόσμου, μὲ συνέπεια τὴν ἐκμετάλλευση, ἀπὸ τὴν Ἑλλάδα, ἑνὸς τεραστίου στόλου. Τόσο μᾶλλον ποὺ ὁ Πειραιᾶς ἐξασφαλίζει ὅλες τὶς προϋποθέσεις ἑνὸς ἀσφαλοῦς Λιμένος».

Οἱ δηλώσεις καὶ θέσεις αὐτὲς τοῦ ἐφοπλιστικοῦ μας κόσμου, ἐνισχυόμενες μὲ τὴν ἐνδεικνυόμενη κυβερνητικὴ πολιτική, συνθέτουν ἕνα νέο θετικὸ στοιχεῖο, ἀπὸ τὸ ὁποῖο πολλά, πάρα πολλά, ἔχει νὰ ὠφεληθεῖ ἡ χώρα.

ΣΗΜΑΝΤΙΚΕΣ ΑΓΟΡΕΣ

Ἡ ἐπίσκεψη στὴν Ἀθήνα ἀντιπροσωπειῶν ἀπὸ τὴν Αἴγυπτο καὶ τὴν Περσία γιὰ συζήτηση διευρύνσεως τῆς ἐμπορικῆς καὶ πιὸ γενικὰ τῆς οἰκονομικῆς συνεργασίας τους μὲ τὴν Ἑλλάδα, ἔχει μεγάλη σημασία, καθ' ὅτι ὁ μεσανατολικὸς χῶρος καθὼς καὶ οἱ χῶρες τοῦ περσικοῦ κόλπου παρουσιάζουν μεγάλο ἐνδιαφέρον γιὰ τὴν Ἑλλάδα.

Πολλὰ εἶναι τὰ προϊόντα τῆς ἑλληνικῆς παραγωγῆς, γεωργικά, βιοτεχνικά, βιομηχανικὰ (ναυπηγοκατασκευαστικὴ) ποὺ μποροῦν νὰ καθιερωθοῦν ὡς μόνιμα ἐξαγωγικὰ δεδομένα στοὺς δύο σημαντικοὺς γεωγραφικοὺς χώρους ποὺ προαναφέραμε. Γι' αὐτὸ οἱ ἐπαφὲς ποὺ ἔγιναν στὴν Ἀθήνα ἀποτελοῦν ἀρχὴ τῆς ὁποίας ἡ συνέχεια καὶ τὸ καλὸ τέλος ἐνδέχεται ν' ἀποδειχθοῦν κεφαλαιώδους σημασίας γιὰ τὴν οἰκονομία μας.

ΤΟΥΡΚΙΚΗ ΟΙΚΟΝΟΜΙΑ

Σὲ συγκέντρωση ποὺ ἔκαμε, πρόσφατα, ὁ Σύνδεσμος Βιομηχάνων Σμύρνης, μίλησαν Τοῦρκοι οἰκονομολόγοι - καθηγητὲς οἱ ὁποῖοι διαπίστωσαν, μεταξὺ ἄλλων, ὅτι στὴν Τουρκία:

— Ὁ πληθωρισμὸς γιγαντώνεται συνεχῶς.

— Ὑπάρχει σοβαρὴ ἀνεπάρκεια συναλλάγματος.

— Τὸ ἔλειμμα στὸ ἰσοζύγιο πληρωμῶν διευρύνεται.

— Ὑπάρχουν γύρω στὰ 7.000.000 ἄνεργοι, σὲ πληθυσμιακὸ εὖρος 40.000.000 ψυχῶν.

Οἱ ἐμποροπαραγωγικοὶ κύκλοι στὰ Ἄδανα δήλωσαν ὅτι φέτος οἱ ἐξαγωγὲς βάμβακος θὰ εἶναι αἰσθητὰ μειωμένες σὲ σχέση μὲ τὶς περσινές, παρ' ὅλον ὅτι ἡ Τουρκία κατέχει σημαντικὴ θέση στὴν παγκόσμια παραγωγὴ τοῦ εἴδους αὐτοῦ.

Ὡς αἰτία φέρεται τὸ γεγονὸς ὅτι ἡ φετεινὴ παραγωγὴ βάμβακος δὲν ἦταν ἱκανοποιητική.

Σὲ ἔκθεση ποὺ δόθηκε σὲ τουρκικὸ κρατικὸ φορέα γίνεται λεπτομερειακὴ ἀνάλυση γιὰ τὴν τουριστικὴ ἀνάπτυξη τῆς τουρκοκρατούμενης κυπριακῆς περιοχῆς. Στὴν ἔκθεση τονίζεται ὅτι ὑπάρχουν ὅλες οἱ φυσικὲς καὶ τεχνητὲς προϋποθέσεις (θάλασσα, παραλίες, πράσινο, ἱστορία, ξενοδοχεία κτλ.), ἀλλὰ δὲν ὑπάρχει ἡ κατάλληλη τουριστικὴ ἀγωγὴ τοῦ τουρκοκυπριακοῦ πληθυσμοῦ. Συμπερασματικὰ προτίθεται πὼς χωρὶς «τουριστικὴ συνείδηση» κάθε προσπάθεια τουριστικῆς ἀξιοποιήσεως τοῦ τουρκοκρατούμενου Κυπριακοῦ Βορρᾶ εἶναι καταδικασμένη.

Ὁ πρόεδρος τῆς Ἑνώσεως Τουριστικῶν Πρακτορείων Αἰγαίου Γκιοκσὰν σὲ δηλώσεις του τόνισε:

«Ἐνῶ ἡ Τουρκία δὲν βρῆκε αὐτὸ ποὺ περίμενε ἀπὸ τὸν τουρισμό, ἡ Ἑλλὰς ζεῖ κυριολεκτικῶς τὸ «χρυσὸ ἔτος» της. Οἱ τουριστικὲς ἐγκαταστάσεις τῆς χώρας αὐτῆς στὶς ἀκτὲς τοῦ Αἰγαίου λειτουργοῦν μὲ ἀπόδοσι 200%. Ἐνῶ τὸ 50% τῶν ἐγκαταστάσεων στὴν περιοχὴ τοῦ τουρκικοῦ Αἰγαίου εἶναι κενό.

Σὲ ἔκθεσι τοῦ προέδρου τῆς Ἐπιτροπῆς Ἐλέγχου τοῦ Ὑπουργείου Οἰκονομικῶν κ. Ὀζὲρ ἀναφέρεται ὅτι στὴν Τουρκία ὑπάρχουν 7 ἑκατ. ἀνέργων καὶ ὅτι γιὰ νὰ ἀντιμετωπισθεῖ ἡ κατάσταση αὐτὴ θὰ πρέπει νὰ δοθεῖ προτεραιότητα σὲ ἐπενδύσεις ποὺ βασίζονται στὸ ἀνθρώπινο δυναμικό.

ΤΟ ΠΟΛΙΤΙΚΟ ΚΑΤΑΣΤΗΜΑ

ΑΡΤΟΠΟΙΙΑΣ — ΖΑΧΑΡΟΠΛΑΣΤΙΚΗΣ

"Η ΚΥΨΕΛΗ"

ΚΥΡΙΑΚΟΣ Π. ΧΡΥΣΟΜΑΛΗΣ ΚΑΙ ΥΙΟΣ

ΠΟΛΙΤΙΚΟ ΠΑΓΩΤΟ — ΚΑΙΜΑΚΙ — ΚΙΕΣΚΙΟΥΛ — ΤΑΒΟΥΚ ΓΚΙΟΚΣΟΥ — ΚΑΖΑΝΤΙΜΠΙ — ΤΟΥΡΤΕΣ

καὶ ἄλλα πολλὰ μὲ ἀγνὰ ὑλικά.

ΕΚΤΕΛΟΥΝΤΑΙ ΠΑΡΑΓΓΕΛΙΑΙ ΚΑΤ' ΟΙΚΟΝ

ΑΚΤΗ ΠΟΣΕΙΔΩΝΟΣ 68 — ΣΤΑΣΙΣ ΕΔΕΜ — ΠΑΛ. ΦΑΛΗΡΟΝ

ΤΗΛ. 9816765

ΘΕΟΔΩΡΟΣ Π. ΓΙΟΥΒΑΝΟΓΛΟΥ

ΧΕΙΡΟΥΡΓΟΣ ΟΔΟΝΤΙΑΤΡΟΣ

Εἰδικὸς Προσθετολόγος ΣΙΝΑ 28 — ΤΗΛ. 615.867

Δέχεται ἐπὶ συνεντεύξει τηλ. οἰκίας 64.35.207

ΣΤΡΑΤΟΣ Α. ΖΩΤΟΣ

ΤΑΠΕΤΣΑΡΙΑΙ ΕΠΙΠΛΩΣΕΙΣ

ΠΙΠΙΝΟΥ 20 (Πατησίων) - Στάσις Ἀγγελοπούλου

Τηλ: 88.22.033 — Οἰκίας 20.24.947

ΠΑΓΚΟΣΜΙΟΣ ΤΥΠΟΣ

Συνέχεια ἀπὸ 4η σελ.

δραστηριότητά τους στὴν θάλασσα οἱ Τοῦρκοι, προβάλλουν τὸν ἰσχυρισμὸ πὼς τὰ ἑλληνικὰ νησιὰ βρίσκονται σὲ τουρκικὰ ὕδατα. Πρόγραμα ὁπωσδήποτε ἀπαράδεκτο.

POLITIKA EXPES (Γιουγκοσλαβία)

Ἡ νέα ὄξυνση τῶν Ἑλληνοτουρκικῶν σχέσεων γιὰ τὰ νησιὰ ἔχει καὶ στρατιωτικὴ ὄψη. Οἱ Ἕλληνες ποὺ «πῆραν ἕνα μάθημα» ἀπὸ τὴν Τουρκικὴ εἰσβολὴ στὴν Κύπρο, ἔχουν πανεξοπλήση τὰ νησιὰ τῆς Δωδεκανήσου, γεγονὸς ποὺ κάμει τὴν Ἄγκυρα νὰ διαμαρτύρεται.

GAZETTE DE LAUZANE (Ἐλβετία)

ΤΟ ΕΣΩΤΕΡΙΚΟ ΜΕΤΩΠΟ ΤΩΝ ΕΛΛΗΝΟΚΥΠΡΙΩΝ

Συνέχεια ἀπὸ 1η σελ.

πολὺ θλιβερὰ ἐπεισόδια. Μοιραία συμμετέχει στὸν ἀρνητικὸ πολιτικὸ στρόβιλο ἡ ἀντιπολίτευση καὶ ὁ συμπορευόμενος μὲ αὐτὴν Τύπος. Καὶ ὅλα αὐτὰ ἐνῶ ὁ μυσαρὸς κατακτητὴς βρίσκεται μέσα στὴν Κύπρο.

Ὁ κατήφορος συνεχίζεται ἐπικίνδυνα. Τὸ κακὸ θὰ πρέπει, ἐπιτέλους, νὰ σταματήση. Κάποιος πρέπει νὰ βάλη νερὸ στὸ κρασί του. Καὶ τὸ παράδειγμα θὰ πρέπει νὰ ἔρθεῖ ἀπὸ τοὺς κρατοῦντες, τὸ κράτος, τὴν Κυβέρνηση, τὸν Πρόεδρο τῆς Κυπριακῆς Δημοκρατίας Ἀρχιεπίσκοπο Μακάριο ποὺ σὰν πολιτικὸς μὰ καὶ θρησκευτικὸς ἡγέτης μπορεῖ νὰ δόση τὸ ὄμορφο παράδειγμα γιὰ τὴν Ἑνότητα τοῦ λαοῦ.

Οἱ καιροὶ εἶναι πολὺ δύσκολοι, ἐπικίνδυνοι καὶ τραγικοί. Ἡ νίκη κατὰ τῶν Τούρκων εἰσβολέων ἀρχίζει, ξεκινᾶ ἀπὸ τὴν ἐσωτερικὴ σύμπνοια τῆς Ἑλληνοκυπριακῆς Κοινότητος. Χωρὶς αὐτὴν ἡ Κύπρος δὲν μπορεῖ ν' ἀ

Α.Σ. ΠΕΡΑ ΑΘΗΝΩΝ

ΔΡΑΣΙ: ΑΘΛΗΤΙΚΗ ΚΟΙΝΩΝΙΚΗ ΠΟΛΙΤΙΣΤΙΚΗ

ΑΝΑΚΟΙΝΩΣΙΣ

Ἐξαμελὴς ἀντιπροσωπεία ἀποτελουμένη ἀπὸ μέλη τοῦ Διοικητικοῦ Συμβουλίου καὶ τῆς Ἐπιτροπῆς Γηπέδου τοῦ Α.Σ. Πέρα ἐπεσκέφθη, τὴν 27.7.1976 τὸν Πρόεδρο τῆς Α.Ε. Τσιμέντα Χαλκίδος καὶ ἐφοπλιστὴ κ. Μᾶρκο Κιοσέογλου, ὁ ὁποῖος τυγχάνει ἐπίλεκτο μέλος τοῦ Συλλόγου τῶν Περαιωτῶν. Ἡ ἀντιπροσωπεία ἀφοῦ τὸν ἐνημέρωσε γιὰ τὴ πορεία τοῦ Συλλόγου ἀνέπτυξε εἰς αὐτὸν τὴν ὅλη φᾶσι τῶν καταβαλλομένων προσπαθειῶν γιὰ τὴν ἀπόκτησι ἰδιόκτητου Γηπέδου.

Ὁ κ. Μ. Κιοσέογλου ἀφοῦ ἤκουσε μὲ προσοχὴ καὶ μὲ εἰλικρινὲς ἐνδιαφέρον τὶς μέχρι τοῦδε ἐνέργειες, ὑπεσχέθη κάθε δυνατὴ ἠθικὴ καὶ ὑλικὴ συμπαράστασι, ὥστε νὰ πραγματωθῆ τὸ ὄνειρο χιλιάδων Περαιωτῶν.

Ἐκ τοῦ Δ. Συμβουλίου

Μετὰ τὴν ἀνωτέρω ἐπαφή, ἀντιπροσωπεία τῆς Διοικήσεως τοῦ Α.Σ. Πέρα, ἐπεσκέφθη τὸν κ. Μ. Κιοσέογλου καὶ τοῦ ἐπέδοσε τὴν ἑξῆς ἐπιστολή:

Ἐντιμότατον κ.
Μᾶρκον Κιοσέογλου
Πρόεδρον Διοικ. Συμβουλίου
Α.Ε. Τσιμέντα Χαλκίδος
ΕΝΤΑΥΘΑ

Ἐντιμότατε Κύριε Πρόεδρε

Τὸ Διοικητικὸν Συμβούλιον τοῦ Συλλόγου μας μετὰ χαρᾶς ἐπληροφορήθη τὸ ἐνδιαφέρον τὸ ὁποῖον ἐπεδείξατε κατὰ τὴν πραγματοποιηθεῖσαν πρόσφατον ἐπίσκεψιν τῆς «Ἐπιτροπῆς ἐξευρέσεως γηπέδου» τοῦ Συλλόγου μας.

Ἡ ἐκδηλωθεῖσα ὑμετέρα προθυμότης εἰς τὸ νὰ ἡγηθῆτε τῆς προαναφερθείσης ἐπιτροπῆς ὡς ἐπίτιμος πρόεδρος αὐτῆς, ἀποτελεῖ τὴν μεγαλυτέραν ἐγγύησιν τῆς ὁλοκληρώσεως τοῦ ἀναληφθέντος ἔργου καὶ ἐνθουσιάζει τὴν μεγάλην οἰκογένειαν τοῦ ΠΕΡΑ.

Ἡ εὐγνωμοσύνη μας κ. Πρόεδρε, τὴν στιγμὴν αὐτήν, εἶναι μεγίστη καὶ ἡ διαμορφωθεῖσα ἐλπιδοφόρος κατάστασις ἐπιβάλλει εἰς τὴν ἡμετέραν Διοίκησιν νὰ προχωρήσῃ ἔτι περισσότερον, καθότι τὸ ἐκ μέρους σας ἐπιδειχθὲν ἐνδιαφέρον, ἀποτελεῖ συνέχειαν προγενεστέρων ἀλλεπαλλήλων καὶ θετικῶν συμπαραστάσεων πρὸς τὴν ἱστορικὴν μας Στέγην καὶ τοὺς Κωνσταντινουπολίτας γενικά.

Τὸ Διοικητικόν μας Συμβούλιον ἐκτιμῶν τὰς προϋποθέσεις αὐτὰς καὶ πρὸς ἔνδειξιν τῆς ἀπεριορίστου εὐγνωμοσύνης αὐτοῦ, κατὰ τὴν συνεδρίασιν τῆς 2ας Αὐγούστου 1976, ἀπεφάσισεν ὁμοφώνως νὰ σᾶς ὀνομάσῃ καὶ νὰ σᾶς ἀνακηρύξῃ ΕΠΙΤΙΜΟΝ ΠΡΟΕΔΡΟΝ τοῦ ΑΘΛΗΤΙΚΟΥ ΣΥΛΛΟΓΟΥ ΠΕΡΑ καὶ νὰ θέσῃ ὑπὸ τὴν ὑψηλὴν ἐποπτείαν σας, τὴν πορείαν τοῦ ἱστορικοῦ μας Συλλόγου.

Ἡ δεσπόζουσα φυσιογνωμία σας κ. Πρόεδρε, ἡ ὁποία ἀκτινοβολεῖ εἰς ὅλους τοὺς τομεῖς τῆς δραστηριότητός σας, τιμᾷ τοὺς Κωνσταντινουπολίτας καὶ ὅλως ἰδιαιτέρως τὸν Σύλλογόν μας, τοῦ ὁποίου τυγχάνετε ἐπίλεκτον μέλος. Ὁ Σύλλογός μας τοιουτοτρόπως, ὑπὸ τὴν Ἐπίτιμον ἡγεσίαν σας θὰ προχωρήσῃ μὲ περισσοτέραν πεποίθησιν εἰς τὸν ἀγῶνα τῆς ἐπιβιώσεως καὶ ἐξελίξεώς του.

Μὲ τὴν βεβαιότητα ὅτι θὰ ἀποδεχθῆτε τὴν διάκρισιν αὐτήν, εὐχαριστοῦμεν ἐκ τῶν προτέρων καὶ διατελοῦμεν,

Μετὰ πλείστης τιμῆς καὶ εὐγνωμοσύνης.

Ὁ Πρόεδρος
Ἰ. Ἐμιρτζὲς
Ὁ Γεν. Γραμματεὺς
Μ. Γιελκοβάνογλου

Προσφυγὴ τοῦ Α.Σ. Πέρα στὴν Γ. Γ. Ἀθλητισμοῦ

Στὴν περισινὴ προκήρυξι γιὰ τὶς ἐγγραφὲς καὶ μεταγραφὲς τῶν ποδοσφαιριστῶν, ὅπως εἶναι ἤδη γνωστὸ εἰχεσυμπεριληφθῆ καὶ μία παράγραφος μὲ τὴ ὁποία ἀπηγορεύετο στὰ ἀμιγῆς ἐρασιτεχνικὰ σωματεῖα καὶ στὰ ἀμειβόμενα, ποὺ διατηροῦν ἐρασιτεχνικὴ ὁμάδα νὰ ἀποκτοῦν, νὰ μεταγράφουν καὶ νὰ χρησιμοποιοῦν ἀλλοδαποὺς ὁμογενεῖς ποδοσφαιριστάς, δίχως νὰ νὰ ἐξαιροῦν τῆς ἀπαγορεύσεως αὐτῆς τοὺς ὁμογενεῖς ἐκ Τουρκίας καὶ Κύπρου. Ἡ κατάσταση αὐτὴ προβλημάτισε τοὺς ἰθύνοντες τοῦ ΑΘΛ. ΣΥΛΛ. ΠΕΡΑ γιὰ τοὺς ποδοσφαιριστὲς ἐκ Κωνσταντινουπόλεως, καθ' ὅτι παρεμποδίζετο ἡ ἀγωνιστική τους δραστηριότης. Ἡ διοίκηση κατέβαλε πολλὲς προσπάθειες γιὰ τὴν κατάργηση τῆς ταπεινωτικῆς αὐτῆς ρήτρας καὶ τελικὰ ἐπέτυχε τὴν κατάργησί της, καθ' ὅτι ἦταν καὶ παράνομος καὶ καταστρατηγοῦσε τὸ Ν. Δ. 74)10 τὸ ὁποῖον ἀπαγορεύει μὲν τὴν χρησιμοποίησι ὁμογενῶν ἀλλοδαπῶν, ἐξαιρεῖ ὅμως τῆς ἀπαγορεύσεως τοὺς ὁμογενεῖς ποδοσφαιριστὰς ἐκ Κύπρου καὶ Τουρκίας. Δυστυχῶς ὅμως ἐφέτος ἡ παράνομος καὶ ἀνεδαφικὴ αὐτὴ ἀπαγόρευση ἐπαναλαμβάνεται στὴν περὶ ποδοσφαίρου ἐγκύκλιο τῆς Γεν. Γραμμ. Ἀθλ. καὶ γιὰ τὸν λόγον αὐτὸ τὸ Δ. Συμβούλιο τοῦ Α. Σ. Πέρα ἀναγκάσθηκε ν ἀπροβῆ σὲ γραπτὴ προσφυγή, ποὺ τὸ κείμενο της δημοσιεύουμε, πρὸς κατατοπισμό, κατωτέρω:

Πρὸς τὴν Γεν. Γραμμ. Ἀθλητισμοῦ
Πανεπιστημίου 25
Ἐνταῦθα

Ἀξιότιμε κ. Γενικὲ Γραμματεῦ,

Εἰς τὴν δημοσιευθεῖσαν ἐσχάτως εἰς τὸ ὑπ' ἡμερ. 29),Ἰουνίου) 1976 καὶ ἀρ. 861)τεῦχος Β΄ ΦΕΚ, Ὑπουργικὴν ἀπόφασιν «Περὶ ἐγγραφῶν, μετεγγραφῶν ἢ ἀποδεσμεύσεων ἡμεδαπῶν, ὁμογενῶν ἢ ἀλλοδαπῶν ποδοσφαιριστῶν, διὰ τὴν περίοδον 1976-1977» φέρουσαν τὸν ἀρ. 13443, συμπεριλαμβάνεται καὶ ἡ παράγραφος 3, τοῦ κεφαλαίου Γ΄, ἡ ὁποία ἀναφερομένη εἰς τὰς διατάξεις αἱ ὁποῖαι ὀφείλουν νὰ διέπουν τὰ ἀμιγῶς ἐρασιτεχνικὰ σωματεῖα, διατυπώνει ἀπαγόρευσιν, ἥτις δύναται νὰ δημιουργήσῃ παρεξηγήσεις, παρερμηνεύσεις καὶ προβλήματα μὲ ἀρνητικὰς ἐπιπτώσεις εἰς τὸ θέμα τῆς ἀνεμποδίστου ἀθλήσεως τῶν ποδοσφαιριστῶν μας.

Πράγματι εἰς τὴν προαναφερθεῖσαν παράγραφον ἀναφέρεται ἀκριβῶς, ὅτι «Ἀπαγορεύεται καὶ εἶναι ἄκυρος ἡ ἀπόκτησις, καθ' οἱονδήποτε τρόπον, ἀλλοδαπῶν ἢ ὁμογενῶν ποδοσφαιριστῶν παρὰ τῶν σωματείων τούτων, ὡς καὶ παρὰ τῶν σωματείων Ἐθνικῆς κατηγορίας διὰ τὰ ἐρασιτεχνικὰ αὐτῶν τμήματα», δίχως νὰ προστίθεται καὶ ἡ προϋποθεσις, ὅτι τῆς προαναφερθείσης ἀπαγορεύσεως ἐξαιροῦνται οἱ ἐκ Κύπρου καὶ Τουρκίας ὁμογενεῖς, ὅπως ἤδη προβλέπεται καὶ ὑπὸ τοῦ Ν.Δ. 10)74.

Ἐνῶ εἰς τὴν ὑπ' ἀρ. 13442 Ὑπουργικὴν Ἀπόφασιν, ἥτις ἐξεδόθη εἰς τὸ αὐτὸ ΦΕΚ καὶ ἀναφέρεται «Περὶ τῶν ὅρων καὶ προϋποθέσεων ἐγγραφῶν, μεταγραφῶν ἢ ἀποδεσμεύσεων τῶν ἀθλουμένων ἡμεδαπῶν, ἀλλοδαπῶν ἢ ὁμογενῶν ἐν γένει οἱονδήποτε κλάδον ἀθλήσεως, πλὴν ποδοσφαίρου τοῦ χρόνου τούτων, τῶν προϋποθέσεων, τῆς διαδικασίας καὶ τῶν ἁρμοδίων πρὸς ἔγκρισιν αὐτῶν ὀργάνων» ἔχει καταχωρηθῆ εἰς τὴν συνέχειαν τῆς παραγράφου α΄ τῶν Γενικῶν διατάξεων, ἡ εὐεργετικὴ καὶ δεδικαιολογημένη ἐκ τῶν περιστάσεων διάταξις, ὅτι «Ἰδιαιτέρως εἰς τοὺς Συλλόγους ὁμογενῶν τοῦ ἐξωτερικοῦ, οἵτινες μετέφερον τὴν ἔδραν των εἰς τὴν Ἑλλάδα διὰ διαφόρους λόγους, δύναται νὰ ἀγωνίζωνται ἐλευθέρως ὁμογενεῖς ἀθληταί των τῆς αὐτῆς ὑπηκοότητος εἰς ἀπεριόριστον ἀριθμόν». Ὁ προαναφεθεὶς περιορισμός, ὅστις διατηρεῖται τὴν φορὰν αὐτὴν εἰς τὸ ἄθλημα τοῦ ποδοσφαίρου καταντᾶ ἀντιφατικός, ἀνεδαφικὸς καὶ παράνομος, διότι προσκρούει, ὅπως ἀνεφέρθη καὶ ἀνωτέρω εἰς τὴν σαφῆ ρήτραν τοῦ Ν.Δ. 10)74 καὶ εἰς τὴν ἐν γένει πραγματικότητα.

Εἶναι δὲ γνωστόν, ὅτι τὸ ἴδιο πρόβλημα εἶχε παοουσιασθῆ καὶ πέρυσι καὶ ἐνῶ αἱ διάφοραι ὁμοσπονδίαι τῇ ὑποδείξει τῆς Ὑμετέρας Σεβαστῆς Ἀοχῆς ἐδέχθησαν τὸ δίκαιον τοῦ αἰτήματός μας καὶ κατὰ παοέκκλισιν ἐξέδοσαν τὰ δελτία διὰ νὰ ἀνωνίζωνται ἀνεμποδίστως οἱ ἀθληταί μας (ὅπαντες ὁμογενεῖς ἐκ Κωνσταντινουπόλεως, ξεριζωμένοι ἀπὸ τὴν γενέτειράν των καὶ διατηροῦντες τὴν Τουρκικὴν ὑπηκοότητα συυβατικῶς, βάσει τῶν διατάξεων τῆς Συνθήκης τῆς Λωζάννης καὶ τῆς ἐπιβαλλουένης ὑπὸ τῶν Κυβεοντητικῶν ἀοχῶν ἐθνικῆς σκοπιυότητος, μὲ ἀδιαφιλονίκητον Ἑλληνικήν. ἐθνικὴν συνείδησιν), ἀντιθέτως δὲ εἰς τὸ θέυα ποδοσφαίρου, ἡ Ὑμετέρα Ἀοχὴ διὰ τοῦ ὑπὸ ἡμερο. 1)10)1975 καὶ ἀρ. 17 129 κοινοποιηθέντος ἐγγοάφου της, οὕτινος τὸ φωτοαντίγοαφον ὑποβάλλουεν τὴν φοὸὰν αὐτὴν συνημμένως, ἀνεγνώρισε τὸ δίκαιον καὶ νόμιμον τοῦ αἰτήματός μας καὶ κατήργησε διὰ τοῦ τρόπου αὐτοῦ τὸ ταπεινωτικὸν ἐμπόδιον, τὸ ὁποῖον ἐσφαλμένως εἶχε καταχωρηθῆ εἰς τὴν περυσινὴν ἐγκύκλιον.

Γνωσταὶ αἱ συνθῆκαι, αἵτινες ὡδήγησαν τοὺς Κωνσταντινουπολίτας εἰς τὴν ἐγκατάστασιν των ἐν Ἑλλάδι, ὅπως ἐπίσης γνωσταὶ καὶ αἱ δυσκολίαι τῆς ἀναδημιουργίας των. Κατὰ συνέπειαν δὲν νομίζομεν, ὅτι ἡ ἀθλουμένη Κωνσταντινουπολίτικη νεολαία, θὰ πρέπῃ νὰ ταλαιπωρῆται περαιτέρω καὶ μὲ τοιαύτας ἰκακοτύχους παρεμποδίσεις καὶ παρερμηνεύσεις, εἰς τὴν Πατρίδα τῆς Ὀλυμπιακῆς ἰδέας καὶ τοῦ ἐθνικοῦ της προσανατολισμοῦ.

Ὅθεν παρακολοῦμεν, ὅπως ἐπανεξετασθῆ ἡ περίπτωσις ἡ ὁποία ἐμποδίζει καὶ τραυματίζει τοὺς Κωνσταντινουπολίτας, καταργηθῆ ἀλλοιωθῆ ἢ συμπληρωθῆ καταλλήλως ἡ προαναφερθεῖσα ἀπαγορευτικὴ παράγραφος, εὐθυγραμμιζομένου καὶ τοῦ ἐθνικοῦ μας ἐνδιαφέροντος.

Μὲ τὴν πλέον βαθεῖαν ὑπόληψιν καὶ ἐκτίμησιν

Ὁ Πρόεδρος
Ἰ. Ἐμιρτζὲς
Ὁ Γεν. Γραμματεὺς
Μ. Γιελκοβάνογλου

Τέχνη καὶ Λόγος

ΚΥΠΡΙΑΚΟΣ ΣΤΙΧΟΣ
Ἰούλιος 1974—75

Τὸ σπίτι μου κι' ἂν ρήμαξαν κι'
(ἔχασα τὰ προικιά μου,
Ἡ θύμηση — ἡ Σκέψη μου θᾶν
(πάντοτε δικιά μου,
Θὲ νὰ κυτάω πάντοτε ψηλὰ πά-
(νω τὰ ἄστρα,
Καὶ τὸ γιασεμί μου θὰ θωρῶ
(ποὺ ἄφησα στὴ γλάστρα.

ΕΥΑ ΚΥΠΡΙΣ

Ὁ διάσημος Ἑλληνοαμερικανὸς καλλιτέχνης Ἠλίας Καζὰν θὰ γυρίσῃ στὴν Κύπρο — ὅπως ἀνεκοίνωσε ὁ ἴδιος — σὲ ταινία, τὴν «Ὀρέστεια». Σὲ σχετικὲς δηλώσεις του ὁ μεγάλος σκηνοθέτης τόνισε:

«Ἐλπίζω, εἶπε, νὰ γυρίσω ἕνα φίλμ, ποὺ νὰ βασίζεται πάνω σε μιὰ ἀπὸ τὶς μεγάλες ἀρχαιοελληνικὲς τραγωδίες, καὶ συγκεκριμένα τὴν αἰσχυλικὴ τριλογία».

Χρονικὴ ἐνοποίηση δύο Φεστιβὰλ θὰ ἔχουμε φέτος: τοῦ 5ου Διεθνοῦς Φεστιβὰλ Κινηματογράφου καὶ τοῦ 17ου Φεστιβὰλ Ἑλληνικοῦ Κινηματογράφου. Φυσικὰ ἡ ἑνοποίηση δὲν εἶναι δυνατὸ νὰ ἐπεκταθῆ σὲ ὁποιοδήποτε ἄλλο πλαίσιο, καθ' ὅτι τὸ πρῶτο διαγωνιστικὸ Φεστιβὰλ ἀναφέρεται σὲ φίλμς μικροῦ μήκους μὲ δικαίωμα ἐξωαγωνιστικῆς συμμετοχῆς μεγάλων ταινιῶν, ἐνῶ στὸ δεύτερο δικαίωμα διαγωνισμοῦ ἔχουν φίλμς μικροῦ καὶ μεγάλου μήκους.

Τὰ δύο Φεστιβὰλς ἀρχίζουν στὶς 24 Σεπτεμβρίου καὶ τελειώνουν στὶς 3 Ὀκτωβρίου 1976.

ΘΕΑΤΡΟ

Θέαμα καὶ ἦχο παρουσίασε ἡ Ἀλίκη Βουγιουκλάκη στὸ θέατρο τοῦ Πεδίου Ἄρεως, μὲ ἔντονες τάσεις πρὸς τὸ γνωστὸ εἶδος ποὺ ὀνομάζουμε «ἀμεριοανικὸ μιούζικαλ». Ἀπὸ αὐτὴ τὴν πλευρὰ ἐξεταζόμενη ἡ παράσταση ἱκανοποιεῖ τὸν θεατὴ - ἀκροατή. Δὲν ἱκανοποιεῖ ὅμως καθόλου καὶ μᾶλλον προξενεῖ ἀγανάκτηση στὸν θεατὴ ποὺ γνωρίζει τί εἶναι τὸ θέατρο τοῦ Γρηγόρη Ξενόπουλου καὶ εἰδικὰ ποιὸ εἶναι τὸ ἔργο του «Ὁ Πειρασμός».

Σκηνοθέτης, πρωταγωνίστρια, σκηνογράφος καὶ ἀκόμα καὶ ὁ συνθέτης τῆς μουσικῆς τοῦ ἔργου (δηλ. οἱ Τάκης Βουγιουκλάκης, Ἀλίκη, Βασιλείου καὶ Ξαρχάκος ἀντίστοιχα) ἀσέβησαν στὸ πνεῦμα τοῦ ἔργου τοῦ μεγάλου Ξενόπουλου, πράγμα ποὺ ἰσοδυναμεῖ μὲ γενικὴ ἀσέβεια στὸν μεγάλο ἄνθρωπο - τεχνίτη τοῦ Ἑλληνικοῦ Θεάτρου.

Ἡ στήλη ἀναφέρει, καταδικάζει καὶ δὲν προχωρεῖ σὲ κριτική. Τί νὰ κριτικάρεις ὅταν τὸ ἔργο, ἡ σκέψη ἑνὸς γίγαντα τῆς σκηνικῆς φιλολογίας μετατρέπεται σὲ ἀρλοῦμπα, σὲ κατασκεύασμα ποὺ δὲν ἀτενίζει παρὰ μόνο στὸ ταμεῖο.

Η 3η ΣΥΝΑΝΤΗΣΗ

Συνάντηση μεσαιωνικοῦ καὶ λαϊκοῦ θεάτρου πραγματοποιήθηκε στὴν Ζάκυνθο. Στὴ συνάντηση πῆραν μέρος 24 Ἕλληνες καὶ ξένοι εἰδικοὶ (Εὐρωπαῖοι). Ἔγινε καὶ συμπόσιο μὲ θέμα: «Τὰ εἴδη στὸ μεσαιωνικὸ καὶ λαϊκὸ θέατρο στὴν Εὐρώπη καὶ ἡ ἐπίδρασή τους στὴν ἐξέλιξη τοῦ συγχρόνου θεάτρου».

Σημείωση: Ἡ πρώτη συνάντηση τοῦ εἴδους αὐτοῦ ἔγινε τὸ 1965 ἡ δεύτερη τὸ 1966. Ἡ 3η συνάντηση ποὺ θὰ γινόταν τὸ καλοκαίρι τοῦ 1967 δὲν ἔγινε ἐξ αἰτίας τῆς δικτατορίας.

ΦΑΝΤΑΣΙΑ ΚΑΙ ΠΡΑΓΜΑΤΙΚΟΤΗΣ

ΓΡΑΜΜΑ ΑΠΟ ΤΗΝ ΠΟΛΗ

Ξάδελφε Δημήτρη,

Πῆρα τὸ γράμμα σου ποὺ γιὰ εὐνοήτους λόγους μοῦ τὸστειλες «διὰ χειρός». Μοῦ γράφεις γιὰ τὶς γνωστὲς μὰ φοβερὲς δυσκολίες τῆς ἐκεῖ ζωῆς καὶ πὼς ὅλα τάχεις ἑτοίμα γιὰ φευγιό. Ἔτσι θὰ γλυτώσεις ἀπὸ τὸν ραγιαδισμὸ καί... ἀπ' τὸ Χόρα. Ἂν κι' ἐδῶ ποὺ τὰ λέμε τὸ Χόρα βρίσκεται στὴν ἡμερησία διάταξη καὶ στὴν Ἑλλάδα.

Λοιπὸν Δημήτρη μου, μοῦ λὲς καὶ γιὰ τὸ μεγαλύτερο πρόβλημά σου, γιὰ τὸν γυιό σου. Νέο παιδί, μόλις ἔβγαλε τὸ Γυμνάσιο, ἢ πρέπει νὰ πάει φαντάρος στοὺς Τούρκους — καὶ ὅλοι ξεύρουμε τί σημαίνει γιὰ ἕνα Ρωμηόπαιδο νὰ στρατευθεῖ στὴν Τουρκία — ἢ νὰ ἔρθει ἐδῶ γιὰ πάντα. Ὁπότε σὲ λίγο θὰ εἶναι ἔκπτωτος τῆς τουρκικῆς ὑπηκοότητας καὶ μάλιστα χωρὶς ἐλπίδα νὰ ἀποκτήσει τὴν Ἑλληνικὴ ἰθαγένεια. Ἔτσι θὰ εἶναι κάτι σὰν «ἄπατρις» ἢ «χαϊματλός».

Σοβαρὸ τὸ θέμα. Τὸ ἀντιμετώπισαν καὶ τὸ ἀντιμετωπίζουν, ἐδῶ στὴν μητέρα Πατρίδα, ἐπιστήμονες, τεχνίτες, ὑπάλληλοι καὶ ἄλλοι. Σοῦ ζητοῦνε βουνὸ ὁλόκληρο πιστοποιητικά, βεβαιώσεις, κοντραβεβαιώσεις κτλ. καὶ στὸ τέλος σοῦ λένε μελιστάλακτα: «Ξεύρετε τὸ Ὑπουργεῖο Ἐξωτερικῶν μελέτησε σχετικὸ ἔγγραφο τοῦ Ὑπουργείου Ἐξωτερικῶν καὶ κατέληξε στὸ συμπέρασμα ὅτι λόγοι «σκοπιμότητος» δὲν ἐπιτρέπουν τὴν ἱκανοποίηση τοῦ αἰτήματός σας». Φαῦλος κύκλος, δηλαδή.

Ὅμως, Δημήτρη μου, ὑπάρχει ἕνας σίγουρος τρόπος νὰ προσπελασθεῖ, νὰ ὑπερκερασθεῖ ἡ πολιτικὴ ἢ ὁποιαδήποτε ἄλλη σκοπιμότητα τῶν ἐδῶ ἁρμοδίων. Καὶ ὁ τρόπος αὐτὸς εἶναι... οἱ κλωτσιές! Ναί, αὐτὸ εἶναι. Ξεύρεις νὰ κλωτσᾶς; Γίνεσαι στὸ πὶ καὶ φὶ Ἕλληνας, ἀκόμα καὶ Κινέζος νᾶσαι. Προχθές, π.χ. δυὸ θετερᾶνοι τῆς κλωτσιᾶς (ποδοσφαιριστὲς) ἕνας ἀπὸ τὴν Ν. Ἀμερικὴ καὶ ὁ ἄλλος δὲν ξεύρω ἀπὸ ποιὰ φυλὴ καὶ ποιὸ γεωγραφικὸ διαμέρισμα κάποιας μακρυνῆς ἠπείρου, ἦρθαν σ' ἐπαφὴ μὲ τὴν Διοίκηση τοῦ Παναθηναϊκοῦ, ὑπέγραψαν συμβόλαιο (ἢ πρόκειται νὰ ὑπογράψουν) καὶ ἀμέσως τοὺς δηλώθηκε καὶ θὰ τοὺς δοθεῖ ἡ Ἑλληνικὴ ἰθαγένεια. Ἀμ' τί νόμισες, φίλε μου, μικρὸ πρᾶμμα εἶναι ἡ κλωτσιά.

Ἐν ἀρχῇ ἦν ὁ λόγος λέγει κάποια παλὰ Χριστιανο - ἑλληνικὴ φιλοσοφικὴ θέση. Λάθος μεγάλο! Στὶς μέρες ἐν ἀρχῇ εἶναι ὁ κλώτσος... Νέες ἐποχὲς νέες ἀξιολογήσεις βλέπεις ξάδελφε.

Γειὰ καὶ χαρὰ
Μι — Βα

ΠΡΟΣΟΧΗ

ΑΛΛΑΓΗ ΣΤΗΝ ΔΙΕΥΘΥΝΣΗ
ΚΑΙ ΣΤΑ ΤΗΛΕΦΩΝΑ
ΑΠΟ ΤΗΝ 20 ΣΕΠΤΕΜΒΡΙΟΥ 1976

Τὰ γραφεῖα τῆς «Κ» μεταφέρουνται
Στὴν ὁδὸ ΠΑΝΕΠΙΣΤΗΜΙΟΥ 44 Ὄροφος 3/3
Ἐπίσης ἀπὸ τὴν ἴδια ἡμερομηνία τὰ
τηλέφωνα τῆς ἐφημερίδος μας θὰ εἶναι:

639423 ΚΑΙ 7778205

Περισσότερες λεπτομέρειες στὸ προσεχὲς

LIOSSIS AST — POULMAN

ΑΘΗΝΑΙ — ΚΩΝΣΤΑΝΤΙΝΟΥΠΟΛΙΣ

Μὲ τὰ ὑπερπολυτελῆ ἰδιόκτητα

ΠΟΥΛΜΑΝ μας.

Ἐκτὸς τῶν ἀνωτέρω σᾶς πληροφοροῦμεν ὅτι εὑρισκόμεθα εἰς τὴν εὐχάριστον θέσιν νὰ σᾶς ἐξυπηρετήσωμεν εἰς παντὸς εἴδους εἰσητήρια (ἀεροπορικά, ἀτμοπλοϊκὰ καὶ ἄλλα).

Καθὼς καὶ μὲ τὸ νέο μας πρόγραμμα ἐσωτερικῶν καὶ ἐξωτερικῶν ἐκδρομῶν.

ΣΤΕΛΙΟΣ (ΑΚΗΣ) ΜΙΧΑΗΛΙΔΗΣ
ΚΑΙ
ΚΟΣΜΑΣ ΠΑΠΑΖΟΓΛΟΥ
ΠΛΑΤΕΙΑ ΒΑΘΗΣ — ΧΑΛΚΟΚΟΝΔΥΛΗ 50
Τηλ: 534.834 — 527.327

Παγκόσμιος Τύπος

Herald Tribune — THE TIMES — IL TEMPO — Newsweek — Frankfurter Allgemeine — CORRIERE DELLA SERA — Le Monde — DER SPIEGEL — observateur

Μετὰ τὴν παραίτηση τοῦ Ἐτζεβίτ πολλὲς καὶ διαδοχικὲς Κυβερνήσεις ἀνέλαβαν τὴν ἐξουσία. Ὅλες αὐτὲς δὲν κατόρθωσαν νὰ προωθήσουν τὸ Κυπριακὸ καὶ νὰ φέρουν τὴν εἰρήνη στὸ νησί. Κατὰ τὴν διάρκεια τῆς θητείας τοῦ κ. Σαντὶ Ἰρμὰκ (ποὺ ἔγινε Πρωθυπουργὸς μετὰ τὴν παραίτηση τοῦ κ. Ἐτζεβίτ), πολὺ λίγα πράγματα ἔγιναν, ἐνῶ μὲ τὸν κ. Ντεμιρὲλ ὅλα σταμάτησαν.

Ἂν δὲν ληφθοῦν τὰ ἀπαραίτητα μέτρα, ἀκόμα καὶ ἂν ὁ Μακάριος ἀποδεχθῆ ὅλες τὶς προτάσεις τῆς Ἀγκύρας καὶ τοῦ Ντενκτάς, ἡ Τουρκικὴ περιοχὴ εἶναι καταδικασμένη νὰ περιέλθῃ ὑπὸ τὴν οἰκονομικὴν ἡγεμονία τῶν Ἑλληνοκυπρίων».

CUMHURIYET (Τουρκία)

Ἡ Ἀραβο - Ἰσραηλινὴ διένεξη ὁλοένα καὶ παίρνει μορφὴ θρησκευτικοῦ πολέμου. Τραγικὸ παράδειγμα καὶ ὁ Λίβανος, ὅπου Χριστιανοὶ καὶ Μουσουλμάνοι ἀλληλοσπαράζονται. Ἡ μεταξὺ Χριστιανοσύνης καὶ Ἰσλὰμ διαφωνία ἐπεκτείνεται καὶ στὶς σχέσεις Ἑλλάδος καὶ Τουρκίας. Ἡ Ἄγκυρα ἔχει μεθύσει ἐλαφρῶς μὲ τὴν ἐπιτυχία της τοῦ 1974 ὅταν κατέλαβε μὲ τὴ βία ἕνα κομμάτι τῆς Κύπρου. Ἡ ἐνέργεια αὐτὴ ἔφερε πάλι στὴν ἐπιφάνεια ὅλα τὰ πάθη καὶ τὰ μίση τῆς Μεγάλης Ἰδέας ποὺ προβλέπει ἑλληνικὴ ἐπέκταση στὴν Ἀνατολία.

Ἀκόμη, ἡ Τουρκία φέρει βαρέως τὸ γεγονὸς ὅτι ἡ Ἑλλὰς ἔχει νησιὰ ποὺ ἀπέχουν μόλις λίγα μίλια ἀπὸ τὶς ἀκτὲς τῆς Τουρκίας, τὰ ὁποῖα, παρὰ τὶς ἐγγυήσεις τῶν συνθηκῶν τὰ ἔχει ἐξοπλίσει στρατιωτικῶς. Καὶ ἡ κρίση ἐπαυξάνεται μὲ τὸ θέμα τῆς ὑφαλοκρηπῖδος καὶ τῶν χωρικῶν ὑδάτων καὶ τὰ πετρέλαια.

Ἔτσι οἱ δύο χῶρες κινητοποιοῦν τὶς στρατιωτικές τους δυνάμεις ὄχι ἐναντίον κάποιου ἀντιπάλου τοῦ ΝΑΤΟ, ἀλλὰ ἐναντίον ἀλλήλων σὲ μιὰ κατάσταση «προκεχωρημένου συναγερμοῦ» ὅπως ἀποκαλεῖται.

INTERNATIONAL HERALD TRIBUNE (ΗΠΑ)

Οἱ συνομιλίες ποὺ ἔγιναν στὶς Βρυξέλλες πρόσφατα ἦταν, οὐσιαστικῶς, ἕνα καλωσόρισμα πρὸς τὴν Ἑλλάδα, ἀπὸ τοὺς 9 τῆς ΕΟΚ. Δὲν ἀποτελοῦσαν ὅμως διαπραγμάτευση μὲ τὴν ἀκριβῆ ἔννοια τοῦ ὅρου. Οἱ διαπραγματεύσεις θὰ ἀρχίσουν προσεχῶς, θὰ διαρκέσουν 18 ἕως 24 μῆνες καὶ θὰ εἶναι σκληρὲς καθ' ὅτι ὑπάρχουν πολλὰ καὶ δύσκολα προβλήματα πρὸς ἐπίλυση.

Πάντως, πρέπει νὰ τονισθεῖ πὼς ἡ ἑλληνικὴ πλευρὰ ἔχει πλήρη ἀντίληψη τῶν δυσχερειῶν ποὺ ὑπάρχουν. Αὐτὸ διαπιστώνεται καὶ ἀπὸ τὴν θέση ὅτι ἡ Ἀθήνα θὰ δεχθεῖ ὅλες τὶς ὑποχρεώσεις ποὺ συνεπάγεται ἡ ἔνταξή της στὴν ΕΟΚ καὶ ὅτι θὰ διαδραματίσει τὸν δικό της ρόλο στὴν ἐνίσχυση τῶν θεσμῶν τῆς Κοινότητος, ὡς καὶ στὴν μελλοντικὴ ἀνέλιξη πρὸς τὴν κατεύθυνση μιᾶς Ἑνωμένης Εὐρώπης.

GUARDIAN (Βρετανία)

Μὲ καταφανῆ δυσαρέσκεια βλέπει καὶ πάλι τὶς μέρες αὐτὲς τὸ ΝΑΤΟ πρὸς τὴν ἀνατολικὴ Μεσόγειο, ὅπου θὰ μποροῦσε εὔκολα νὰ ξεσπάσῃ μιὰ πολιτικὴ καταιγίδα. Ἡ αἰτία τῆς ἀνησυχίας εἶναι οἱ πρόσφατες διενέξεις ἀνάμεσα στὴν Ἀθήνα καὶ τὴν Ἄγκυρα γιὰ τὸ Αἰγαῖο, στὰ βάθη τοῦ ὁποίου πιθανολογοῦνται σημαντικὰ κοιτάσματα πετρελαίου. Τὸ ἐρώτημα εἶναι: Σὲ ποιὸν ἀνήκουν αὐτὰ τὰ κοιτάσματα, στὴν Ἑλλάδα ἢ τὴν Τουρκία; Βασιζόμενη στὰ νησιά της ἀξιώνει ἡ Ἀθήνα γιὰ τὸν ἑαυτό της τὴν ὑφαλοκρηπῖδα. Ἡ Ἄγκυρα δὲν θέλει νὰ δεχθεῖ τὴν ἄποψη αὐτὴ καὶ ἐγείρει ἀξιώσεις ἐρευνῶν καὶ διατρήσεων.

Ἔτσι παραμένει μετέωρη ἡ κατάσταση, ἀλλὰ καὶ ἀρκετὰ ἐπικίνδυνη. Οἱ ἑλληνικὲς Ἔνοπλες Δυνάμεις βρίσκονται κατὰ ἕνα μέρος σὲ κατάσταση συναγερμοῦ καὶ θὰ μποροῦσαν, κάποια στιγμή, νὰ βυθίσουν κάποιο τουρκικὸ σκάφος, τὸ «Χόρα» π.χ. Ὄχι λιγότερο ἀποφασισμένοι εἶναι πιθανὸν καὶ οἱ