ΜΠΟΥΚΕΤΟ

Ετος 10ον

1933

ΑΡ 496



ΚΕΝΤΡΙΚΟΝ ΜΑΓΑΖΙ ΒΙΒΛΙΩΝ ΚΑΙ ΠΕΡΙΟΔΙΚΩΝ ΡΑΤΑΝΗ

ΠΙΣΤΕΥΕΤΕ ΕΙΣ ΤΑ ΘΑΥΜΑΤΑ; ΟΧΙ!

Μ' ὅλα ταῦτα σᾶς βεβαιῶ ὅτι τὰ καλλυντικὰ προϊόντα

EDELWEISS

κάμνουν πραγματικὰ θαύματα, δηλαδὴ:

Ἡ ΟΔΟΝΤΟΠΑΣΤΑ μεταβάλει τὰ δόντια εἰς ἀληθινὰ μαργαριτάρια καὶ ἀφίνει μία εὐχάριστη δροσιὰ εἰς τὸ στόμα.

Ἡ ΚΡΕΜΑ δίδει εἰς τὸ δέρμα μία ἁπαλότητα ποὺ μοιάζει μὲ τὸ βελοῦδο.

Ἡ ΠΟΥΔΡΑ συμπληρώνει τὴν κρέμα καὶ καλύπτει ἁρμονικῶς τοὺς πόρους.

Ἡ ΜΠΡΙΓΙΑΝΤΙΝΗ δίδει μία στιλπνότητα καὶ ἀνταύγεια εἰς τὰ μαλλιὰ καὶ

Τὸ ΣΑΠΟΥΝΙ μὲ τὸ ἄρωμά του τὸ γλυκὸ καὶ εὐχάριστο ποὺ ὑπερέχει ἀπὸ ὅλα τὰ ἄλλα κάμνοντας ἕνα ἐξαιρετικὰ λεπτὸ ἀφρό, εἶνε ἀσυναγώνιστο γιὰ νὰ διατηρῇ τὸ δέρμα λευκὸ καὶ ἁπαλό.

Ζητήσατε λοιπὸν ἀπὸ τὰ Κεντρικὰ Φαρμακεῖα τὰ προϊόντα EDELWEISS καὶ τὸ θαῦμα ἔγινε.

Θὰ εἶσθε ὡραία καὶ ἑλκυστικὴ



Ἡ γοητεία τοῦ προσώπου προσελκύει τοὺς ἄνδρας

Κυρία μου,
Τὸ σπουδαῖον αὐτὸ προτέρημα καλλιεργήσατέ το, ἀπὸ σᾶς ἐξαρτᾶται.
Μὴ κάμετε χρῆσιν πούδρας ποὺ παρασκευάζεται μὲ παναρχαίας μεθόδους, ἀλλὰ ἀκολουθήσατε τὰς προόδους τῆς ἐπιστήμης.
Δοκιμάσατε τὴν πούδρα

ΒΕΛΟΥΔΙΝΗ

Ἔχει σπουδαῖα προτερήματα.
Εἶνε λεπτὴ μὲ ὡραῖον ἄρωμα.
Παρασκευάζεται μὲ ὅλα τὰ σύγχρονα μέσα. Ἡ ἀπατηλία σας εἶνε ἐξησφαλισμένη.

Παλαιὰν αἰς ὅλα τὰ φαρμακεῖα, μυροπωλεῖα καὶ κατασήματα.



Διακριτὴς παρασκευάστρια: Χλεσσόπουλος 11, Ἀθῆναι, Φαρμακείον Ι. Ματαρατζῆ. Τηλέφωνον 84685.

ΗΛΕΚΤΡΙΚΟΙ ΛΑΜΠΤΗΡΕΣ

Φιλιπς & ΤΟΥΝΓΚΣΡΑΜ

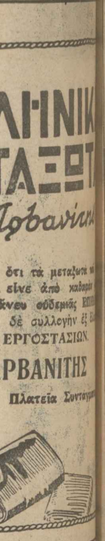
ΟΙ ΑΝΩΤΕΡΟΙ ΕΙΣ ΣΤΕΡΕΟΤΗΤΑ ΕΙΣ ΔΙΑΥΓΕΙΑΝ ΦΩΤΟΣ, ΟΙ ΟΙΚΟΝΟΜΙΚΩΤΕΡΟΙ ΕΙΣ ΚΑΤΑΝΑΛΩΣΙΝ ΡΕΥΜΑΤΟΣ
ΕΙΣ ΔΙΑΦΟΡΑ ΒΟΛΤ ΜΠΑΓΙΟΝΕΤΕΣ ΚΑΙ ΒΙΔΕΣ
ΕΙΣ ΤΑΣ ΚΑΤΩΘΙ ΤΙΜΑΣ:

10—25 Βὰτ	πρὸς	Δραχ.	30
40 »	»	»	32
60 »	»	»	43
75 »	»	»	50
100 »	»	»	54
150 »	»	»	76
200 »	»	»	95
300 »	»	»	162

ΛΑΜΠΤΗΡΕΣ ΜΙΝΙΟΝ, ΧΡΩΜΑΤΙΣΤΟΙ, ΑΥΤΟΜΑΤΟΙ, ΑΡΖΕΝΤΑ, ΣΟΛΑΙΡ, ΣΩΛΗΝΩΤΟΙ, ΚΑΘΑΡΟΙ, ΜΑΤ Κ.Τ.Λ. Κ.Τ.Λ.
ΠΟΛΥΦΩΤΑ, ΜΟΝΟΦΩΤΑ, ΔΙΦΩΤΑ, ΤΡΙΦΩΤΑ, ΠΛΑΦΟΝΙΕΡΕΣ, ΜΠΡΑΤΣΑ, ΑΡΜΑΤΟΥΡΕΣ Κ.Τ.Λ. Κ.Τ.Λ.
ΜΕ ΕΥΚΟΛΙΑΝ ΠΛΗΡΩΜΗΣ
Ἅπαντα τὰ ἠλεκτρικὰ ὑλικὰ δι' ἐγκαταστάσεις.
Μία ἐπίσκεψις εἶνε ἀρκετὴ νὰ σᾶς πείσῃ.

Ε. ΑΡΓΥΡΙΟΥ

ΓΩΝΙΑ ΜΕΝΑΝΔΡΟΥ 56
ΚΑΙ ΣΑΤΩΒΡΙΑΝΔΟΥ (ΑΝΩ ΠΑΤΩΜΑ), ΑΡΙΘ. ΤΗΛΕΦ. 24-586.



ΕΛΛΗΝΙΚ
ΜΕΤΑΞΟΤ

Ε. Ἀρβανίτας

Ἐγγυῶμεθα ὅτι τὰ μεταξωτὰ ἐσθήματός μας εἶνε ἀπὸ καθαρὸν μέταξαν, καὶ ἄνευ σύδημῆς ΕΠΙΣΕΩΣ ἔχομεν δὲ αὐλλογὴν ἐξ ὅλων ΕΛΛΗΝΙΚΩΝ ΕΡΓΟΣΤΑΣΙΩΝ.

Ε. ΑΡΒΑΝΙΤΗΣ

Ἑρμοῦ 3. Πλατεία Συντάγ
Τηλ. 22-529

ΕΡΓΟΣΤΑΣΙΟΝ

ΣΤΕΦΑΝΩΝ, ΒΑΠΤΙΣΤΙΚΩΝ, ΜΠΟΜΠΟΝΙΕΡΩΝ

ΜΑΝΤΖΟΥΡΑΝΗ-ΣΤΑΥΡΟΠΟΥΛΟΥ

ΠΛΑΤΕΙΑ ΚΑΠΝΙΚΑΡΕΑΣ 3 Παραπλεύρως Στρατηγίου (εἰς τὸ βάθος)

Εἴμεθα οἱ πλέον φθηνότεροι εἰς ὅλα

Στέφανα	ἀπὸ 25	δρχ. ἕως	600—1000	ΟΛΑ ΚΟΜΠΛΕ
Βαπτιστικὰ	» 100	» »	1000—5500	
Μπομπονιέρες	» 1	» »	75— 150	

Προσέξατε, ἐπισκεφθῆτε μας καὶ θὰ βρῆτε τὰ φθηνότερα καὶ τὰ πιὸ νέα σχέδια.

ΤΙΜΑΙ ΧΟΝΔΡΙΚΗΣ ΠΩΛΗΣΕΩΣ ΛΟΓΩ ΡΕΚΛΑΜΑΣ

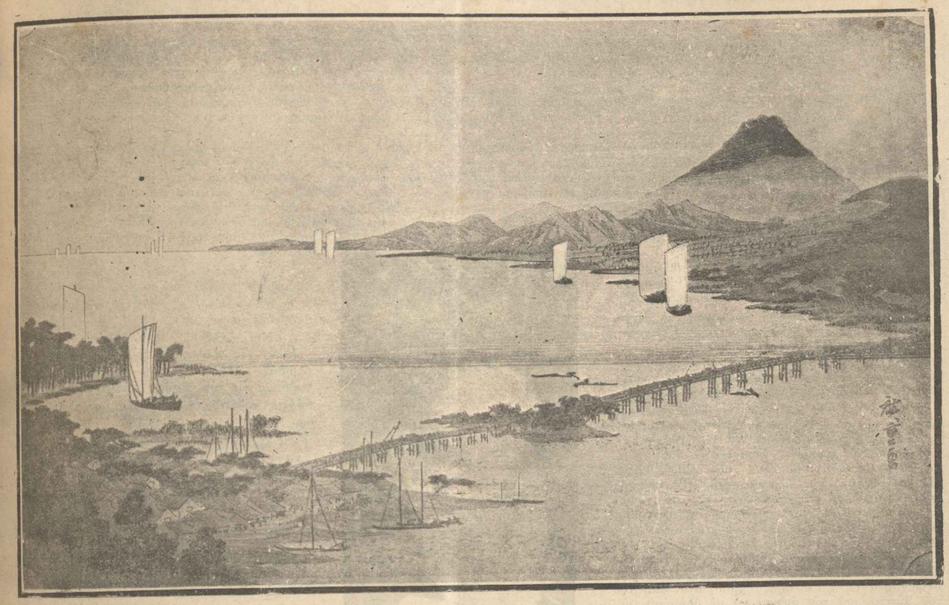
ΛΟΥΤΡΑ
"ΦΟΙΝΙΞ

ΠΑΡΑΠΛΕΥΡΩΣ ΘΕΑΤΡΟΥ ΚΟΤΟΠΟΥΛΗ

Ἐκτελεῖται καθ' ἅπασαν τὴν ἡμέραν εἰδικὴν Μασ
τοῦ masseur Χ.

ΔΗΜΗΤΡΙΟΥ ΠΑΓΑΝΟΠΟΥ

5 – ΙΩΝΟΣ – 5



ΤΟΠΕΙΟ (Τοῦ περιφήμου Ἰάπωνος ζωγράφου Φουζιτά)

ΜΙΚΡΑ ΑΡΙΣΤΟΥΡΓΗΜΑΤΑ

ΤΟΥ Η. ESCOFFIER

Ο ΓΑΜΟΣ ΜΟΥ

Μόλις τελείωσα τὶς σπουδές μου στὸ «Λύκειο τῶν Καλογραιῶν», σὰ ἀπὸ μικρούλα ἤμουν κλεισμένη — καταπίνοντας ἀκατάπαυστα τὸ φαρμάκι τῆς διπλῆς ὀρφάνειας μου καὶ τῆς μοναξιᾶς μου — ὄχθησα μιὰ μέρα στὴν ἐπίσκεψη τοῦ Ἐκτόρ, τοῦ μέλλοντος συζύγου μου...

Ψηλός, κομψὸς καὶ ἄβρος στοὺς τρόπους, ὑποκλίθηκε μὲ χάρι, μοῦ ἔξέφρασε τὴν χαρά του γιὰ τὴν καθημερινὴ πειὰ συναναστροφή μας, τὴν ἀνεμπόδιστη ἀπ' τὶς στενοχέραλες διατυπώσεις τοῦ Λυκείου, κι' ἔπειτα μοῦ εἶπε μὲ σοβαρὸ ὕφος, ἀνάλογο πρὸς τὴν περίστασι:

— Ξέρετε, δεσποινίς, σὲ τί ὀφείλεται ὁ προσεχής μας γάμος;... Συμπαθήσατε καὶ οἱ δυό μας μὲ τὴν εὐχὴ ποὺ ἐξέφρασε ὁ μακαρίτης ὁ πατέρας σας, ὅταν ξεψυχοῦσε, πληγωμένος θανάσιμα σὲ μονομαχία μὲ τὸν πατέρα μου, ἀπὸ κάποια γελοία ἀφορμὴ κι' ἀπὸ τραγικὴ παρεξήγησι..

...Θυμᾶστε τὰ τελευταῖα λόγια του, ποὺ μᾶς ἀρραβώνιασαν ἀδιάρρηκτα ἀπ' τὰ μικρά μας χρόνια;... Εἶπε στὸν πατέρα μου: — «Ὁ γιός σου νὰ παντρευθῇ τὴν κόρη μου, σὰν μεγαλώσουν, καὶ θὰ νοιώσω ἀπέραντη εὐτυχία, στὸν τάφο μου μέσα... Ὑγίαινε.... Σὲ συγχωρῶ δ...

...Αὐτὰ τὰ στερνά του λόγια ἔδεσαν τὶς τύχες μας ἀπὸ τότε, καὶ σήμερα θὰ σᾶς ζητήσω ἐπισήμως τὴν ὁριστικὴ τακτοποίησι τῆς ἐκκρεμότητος αὐτῆς...

Θέλησα νὰ πηδήσω στὸν λαιμὸ τοῦ Ἐκτόρ, ἐκείνη τὴ στιγμή, καὶ νὰ τοῦ ξεφωνίσω μὲ λαχτάρα πόσο τὸν ἀγαποῦσα, πόσο τὸν ἐκτιμοῦσα, πόσο τὶ χρόνια — πούχαν περάσει ἐν τῷ μεταξύ, ἀπ' τὸ τραγικὸ ἐκεῖνο γεγονὸς τῆς μοιραίας ὅσο κι' ἀνεπαθίωτης μονομαχίας — στερέωσαν στὴν ψυχή μου τὸ αἴσθημα τὸ τρισφερό, ποὺ ἀπὸ μικρούλα εἶχαμ ἐννοιωθῆ γι' αὐτόν...

Μὰ κάτι, σὰν ἐγωϊσμὸς μαζὺ καὶ πεῖσμα, μὲ κράτησε μουδιασμένη. Κι' ἀπαρίθμησα ἀγέρωχα:

— Ἕβδομα ἔτσωμη, κάρφι, νὰ συμπορφωθῶ μὲ τὴν τελευταία θέλησι τοῦ ἀλησιογήτου πατέρα μου... Νοιώθω πὼς δὲν μοῦ ἐπιτρέπεται νὰ διαθέσω ἐλεύθερα τὴν καρδιά μου, δεσμευμένη καθὼς εἶμαι ἀπ' τὴν ἱερὴ ἐυχὴ τοῦ, τῆς ὁποίας ἀποκλειστικὸς σκοπὸς ἦταν καὶ εἶνε νὰ μείνουν καὶ στὸ μέλλον σφιχτοδεμένες ἡ δυὸ οἰκογενειές μας, ποὺ χωρίστηκαν γιὰ λίγα χρόνια ἀπ' τὸ ἀδιοχτμένο αἷμα... Κανονίστε συνεπῶς τὴν ἡμέρα τῶν γάμων μας, κι' ἐγὼ θὰ σᾶς ὑπακούσω...

Πόνος κρυφὸς παρασύρθωσε γιὰ λίγο, τὶ εἰνγενιὰ χαρακτηριστικὰ τοῦ καλοῦ μου Ἐκτόρ. Μουρμούρισε:

— Δεσποινίς, θὰ ἤμουν εὐτυχισμένος, ἂν ἔβγαινε ἀπ' τὴν καρδιά σας ἡ συγκατάβασις αὐτή... Φαίνεται, πὼς δὲν στάθηκα τόσο τυχερός, ὥστε νὰ σᾶς ἐμπνεύσω αἰσθήματο τρισερότητος ἀπέναντί μου... Ἐλπίζω ὅμως στὸ μέλλον νὰ κερδίσω — μὲ τὴν ἀπόλυτη ἀφοσίωσί μου — τὴν καρδιά σας... Γι' αὐτὸ ἀφίνω ἡμέρα τῶν γάμων μας τὴν 18 Φεβρουαρίου, ἡμέρα τῆς ἐνηλικιώσεώς σας, ὥστε νὰ μπορῆτε ν' ἀρνηθῆτε καὶ νομίμως, ἂν ὡς τότε ἐξακολουθήσει ἡ δυστυχὴς ἡ καρδιά σας νάναι κλειστὴ γιὰ μένα!...

Ὑπακλίθηκε καὶ π' ἄφησε μονάχη. Τί πίκρα ἐννοιωσα, Θεέ μου, αὐτοὺς τοὺς λίγους μῆνες... Πόσο ἤμουν δυστυχισμένη, πόσο κατακρεούμουν τὸ ἀδιόρθωτο γυναικεῖο πείσμα μου, καὶ πόσο δυσούσα νὰ ξανάλεπα τὸν Ἐκτόρ.

Μὰ ἐκεῖνος δὲν πάτησε καθόλου τὸ πόδι του στὸ σπίτι μου. Περιοριζόταν μόνο νὰ μοῦ στέλνῃ, κάθε μέρα, μπουκέτα φρεσκομαζεμένων λουλουδιῶν, μὰ ἀντὶ νὰχετα κι' ὁ ἴδιος ὅ, ἂν ἐρχόταν. Θεέ μου, πόσο γλυκὰ θὰ τὸν φιλοῦσα!... Περιορίζόταν νὰ τὰ συνοδεύῃ μὲ λίγες λέξεις τυπικές, ποὺ φανέρωναν ὁλότελο χρωμένη λατρεία κι' ἀφάνταστη μελαγχολία...

Ἔφθασε, τελοσπάντων, ἡ 18η Φεβρουαρίου. Ἡμέρα χαρᾶς γιὰ μένα, ἀνυπόμονα ἐπιθυμητὴ καὶ βαθειὰ λαχταριστή. Σηκώθηκα πρωί, μόνη, ἀνυπόμονα ἐπιθυμητὴ καὶ βαθειὰ λαχταριστή. Σηκώθηκα πρωί, πήρα τὸ μπάνιο μου καὶ ντυνόμουν, κι' ἔπειτα μὲ χαρὰ ποὺ παλιούς ἀνυπομονησίας ντύθηκα καὶ στολίσθηκα ὅσο μποροῦσα πιὸ προσεκτικά...

Τέλος, κάτησε τὸ κουδούνι, κι' ἄλλο ἔλειψε νὰ λιποθυμήσω, μόλις ἡ ζαμπιέρα μου ἀνήγγειλε τὸν κύριο Δεγκούνε. Τὸν ἄφησα ἐπίτηδες νὰ περιμένῃ στὸ σαλόνι λίγη ὥρα, ἔρουξα



μια στερνή φιλάρεσκη ματιά στὸν καθρέφτη, κι' ἐνθουσιασμένη ἀπ' τὸν ἑαυτό μου, ὡπλίσθηκα μὲ τὸ πιὸ πλάνο χαμόγελό μου καὶ πῆγα νὰ τὸν δῶ...

Μὰ χλώμιασα καὶ κλονίσθηκα : Γιατὶ δὲν ἦταν ὁ «κύριος Λεγκράν» γιὸς, μὰ ὁ «κύριος Λεγκράν» πατέρας, αὐτὸς ποὺ ὑποκλίθηκε ἀξιώτρεπτα μπροστά μου καὶ μοῦπε μὲ φωνὴ συγκινημένη :

— Δεσποινίς, ἐπιφορτίσθηκα ἀπ' τὸ γιό μου νὰ μάθω σήμερα ἀπ' τὰ χείλη σας — ἐλεύθερα πειὰ ἀπ' τοὺς περιορισμοὺς ποὺ σᾶς δέσμευαν ὡς τώρα — ἂν τὸν θέλετε γιὰ σύζυγο... Εἶσθε ἐνήλικη πειά, καὶ κυρία τῶν πράξεών σας !...

Θέλησα νὰ κλάψω τὴ στιγμὴ ἐκείνη καὶ νὰ ξεφωνίσω λόγια τρυφερὰ ἀγάπης καὶ παραπόνων. Θὰ ἤθελα νὰ δείξω τὸν κρυφὸ σπαραγμό μου, γιὰ τὴν ἀδιάφορη αὐτὴ στάσι του, καὶ νὰ φανερώσω μὲ λυγμοὺς τὸν πόνο μου, γιὰ τὴν ἀγέρωχη κι' ἄκαρδη τακτική του τόσους μῆνες...

Μὰ μὲ νίκησε καὶ πάλι ὁ καταραμένος ἐγωϊσμός μου. Τὸ ψυχρὸ πρόσωπό μου ἀπάμεινε ἀσυγκίνητο, κι' ἡ ξερὴ φωνή μου ἀντήχησε περήφανα :

— Εἰδοποιῆστε τὸν κύριο γιό σας, παρακαλῶ, ὅτι πάντα μου εἶμαι διατεθειμένη νὰ ὑπακούσω, στὴν ὑπέρτατη εὐχὴ τοῦ καλοῦ μου πατέρα !..

Σὲ λίγες μέρες ἔγιναν οἱ γάμοι μας, μὲ ξεχωριστὴ μεγαλοπρέπεια. Ὁ καλός μου Ἔκτορ — πάντα τυπικὸς καὶ λεπτὸς — μοῦ φερνόταν μὲ ἄφθαστη στοργή, κι' ὅσες φορὲς προσπαθοῦσα, μάταια, νὰ στρέψω τὴ συζήτησι σὲ τρυφερώτερα θέματα, ἐκεῖνος γλυστροῦσε ἐπιτήδεια σὰν χέλι.

Ἀπελπισμένη πειὰ νὰ τὸν ξεμοναχιάσω καὶ νὰ τὸν ἀναγκάσω νὰ μοῦ ἐκδηλώσῃ πρῶτος — ἄχ, καταραμένε ἐγωϊσμέ μου ! — τὴν ἀγάπη του, ἀποφάσισα νὰ περιμένω ὑπομονετικὰ τὴν κρίσιμη ἐκείνη «πρώτη βραδειὰ τῶν γάμων μας». Ἤμουν βέβαιη, λῶς ἡ τρυφερότης τῆς στιγμῆς θἄλυνονε ἀνάμεσά μας τὸν πάγο τῆς πληγωμένης, ἀπὸ φταξιμό μου, ἀνδρικῆς φιλοτιμίας του, καὶ θὰ τὸν ἔσπρωχνε — πρῶτον αὐτὸν, ἐννοεῖται ! — σὲ ἐκδηλώσεις λατρείας...

Γι' αὐτὸ, μόλις ἔφυγαν ἐπιτέλους οἱ τόσο ἐνοχλητικοὶ — σὲ τέτοιες στιγμὲς — καλεσμένοι, στηρίχθηκα μὲ χτυποκάρδι βῆμα στὸ μπάτσο τοῦ Ἔκτορ, καὶ τὸν ἄφησα νὰ μὲ ὁδηγήσῃ, μοσχαλισμένη ἀπὸ εὐτυχία, στὸν νυφικὸ κοιτῶνα μας...

Μὰ κέρωσα σὰν νεκρή, μόλις μ' ἄφησε κατάμεσῆς στὸ ὀνειρεμμένο αὐτὸ δωμάτιο καὶ μοῦπε μὲ παγερὴ ἀξιοπρέπεια :

— Κυρία μου, χάρις στὴν εὐγενικὴ συγκατάθεσί σας νὰ μὲ δεχθῆτε γιὰ σύζυγό σας, ἔσβυσε πειὰ τὸ παρελθόν... Σᾶς εὐχαριστῶ, γιατὶ ἀνακουφίσατε τὴν οἰκογένειά μου ἀπὸ μιὰ φριχτὴ τύψι... Ἀπὸ τώρα δῶμος ἀνοίγεται μπροστά μας ἕνα καινούργιο μέλλον, καὶ μιὰ ζωὴ καινούργια... Ἀναγνωρίζω σὲ τί μεγάλη θυσία ὑποβληθήκατε, παίρνοντάς με γιὰ σύζυγό σας, ἀντίθετα ἴσως ἀπ' τοὺς πόθους καὶ τὰ ὄνειρα τῆς καρδιᾶς σας... Γι' αὐτὸ κι' ἐγὼ, ἀπὸ σήμερα ὡς τὴν τελευταία μου πνοή, θὰ προσπαθήσω νὰ ἐλαφρύνω τὸ βάρος τῆς θυσίας σας, καὶ νὰ σᾶς κάνω εὐτυχισμένη... Ἴδοὺ ὁ κοιτών σας...

Στὸ πλάϊ του ἡ βιβλιοθήκη... Καὶ πλάϊ στὴ βιβλιοθήκη ὁ δικός μου βαλαλό, πὼς κι' ἡ δική μου ἡ θυσία δὲν εἶνε κατώτερη ἀπ' τὴ δική σας: Στὰ μάτια τοῦ κόσμου ἑνωμένοι, μὰ ἡ ψυχές μας χωρισμένες... Ὡρεοὺρο γιὰ αὔριο, κυρία...

Ἄσπρισα ἀπὸ ἀγωνία, μὰ καὶ μοιρωλόησα μὲ πεῖσμα :

— Ὡρεοὺρο... καὶ σήμερα !

Ἔμεινα μονάχη. Μὲ τὸ κεφάλι ψηλὰ καὶ μὲ γλαρὰ τὰ μάτια, βάδισα μὲ βῆμα ὑπνοβάτη, ὥς τὴν πλησιέστερη πολυθρόνα, καὶ σωριάστηκα ἐπάνω της βαρειά, ξεσπώντας σὲ ἀκράτητους λυγμούς...

Τραβοῦσα τὰ μαλλιά μου καὶ καταριόμουν τὸν ἑαυτό μου, κι' ἔννοιωθα τὴν εὐτυχία νὰ πετάη μακρυνά μου, φοβισμένη κι' αὐτὴ σὰν ἀδύναμο πουλάκι ἀπ' τὸν ἀκράτητο ἐγωϊσμό μου κι' ἀπ' τὸ ἐξωφρενικό μου πεῖσμα...

Σηκώθηκα τέλος μὲ δεκοφυολουσμένο πρόσωπο κι' ἔπεσα στὸ κρεββάτι μου ντιπλένη. Δὲν τολμοῦσα νὰ σημάγω στὴν καμαριέρα μου, καὶ πέρασα τὴ νύχτα μόνη, ἄϋπνη καὶ σπαραγμένη...

Στὶς 10 τὸ πρωΐ, ἔλαβα ἕνα σημείωμα ἀπ' τὸν Ἔκτορ. Μὲ φωτοῦσε ἂν ἤθελα νὰ βγοῦμε μαζὺ περίπατο στὸ δάσος. Σήκωσα ψηλὰ τὸ κεφάλι, ὡλίσθηκα μὲ ὅσο κουράγιο μοῦμενε, καὶ, πάνοντας ἀποφασιστικὰ τὴν πέννα, χάραξα σταθερὰ σ' ἕνα χαρτὶ αὐτὲς τὶς λίγες λέξεις : «Ναί... ἀλλὰ μεθαύριο πρωΐ»...

Τοῦ τζάτειλα μὲ τὴν καμαριέρα, μὰ μὴ ἀσυγκράτητη περιέργεια, ἀνάμικτη μὲ ἀγωνία, μ' ἔσπρωξε νὰ σταθῶ, νὰ βιδίσω προφυλακτικὰ ὥς τὴν βιβλιοθήκη καὶ νὰ κρυφακούσω ἀδιάκριτα μέσα στὸν κοιτῶνα του...

Εἶδα τότε πόνο ὁλοτάνερον στὸ εὐγενικὸ πρόσωπό του, τὸν ποὺ διάβαζε τὸ λακωνικὸ μὰ καὶ ἀγέρωχα πεισματάρικο σημείωμα. Κάτι μουρμούρισε ἀπελπισμένος, δήμάτισε λίγο νευρικά, κι' ἔπειτα κατόπιν μὲ σκυφτὸ κεφάλι, στενάζοντας βαθειά...

Γύρισε ἀργὰ τὸ βράδυ καὶ φάγαμε μαζύ. Ψιχοὺς καὶ τίποτα αὐτὸς, δουδὶ κι' ἀδιάφορη ἐγώ, μὰ στὴν ἐπαφάνεια κι' ὅ δὲν ἤτανε δῶμος...

Μοῦπε μὲ τρεμουλιάρικη φωνή, μόλις ἀποφάγαμε :

— Ἔχεις ὄρεξι γιὰ Θέατρο, ἀπόψε ;...

Τοῦ ἀποκρίθηκα, ἀνυπόμονη καὶ λαχταρισμένη :

— Ὄχι... Ἔχω ὄρεξι γιὰ συζήτησι σοβαρή... Θέλεις ;...

— Σὲ ἄκουσα... Πᾶμε στὴ βιβλιοθήκη νὰ πιοῦμε τὸν καφέ...

Πέρασα τὸ μπράτσο μου στὸ χέρι του. Ἔνιωσε πὼς σιγοκαμούρισαν ἀπὸ ἀσυγκράτητη τρεμοῦλα, καὶ φάνηκε στοργικά :

— Τί ἔχεις ;... Ὑποφέρεις .... Τόσο σοβαρὸ εἶν' αὐτὸ ποὺ θὰ μοῦ πῆς ;...

Τραύλισα, ἐνῶ τὸ πρόσωπό μου ἀκτινοβολοῦσε ἀπὸ εὐτυχία κρυφή :

— Ναί... Θὰ δῆς καὶ θὰ κρίνῃς μόνος σου...

Μοῦσφιξε ἐλαφρὰ τὸ χέρι καὶ μπῆκαν στὴ βιβλιοθήκη. Μὰ ἀντὶς νὰ σταματήσουμε ἐκεῖ, τράβηξα ὥς τὸν κοιτῶνα του, ἄνοιξα γρήγορα τὴν πόρτα, τοῦδειξα τὸ κρεββάτι μου πλάϊ στὸ δικό του, καὶ ξεφώνισα ἔξαλλη :

— Εἶπα καὶ τὸ τοποθέτησαν ἐκεῖ, ἀπ' τὸ μεσημέρι... Θέλεις τώρα νὰ πᾶμε στὸ θέατρο ;...

Βουβὸς ἀπ' τὴ συγκίνησι μ' ἔσπρξε στὴν ἀγκαλιά του, ἐνῶ κι' ἐγώ, γυρεμένη μ' ἐγκατάλειψι στὸν ὦμο του, ἄρπνα τὰ χείλη μου νὰ χαθοῦνται ἀπ' τὰ δικά του...

Ἤμουν νικημένη, γιατρεμμένη ἀπ' τὸ ἔρωτα νικό μου πεῖσμα, μὰ κι' εὐτυχισμένη. Καὶ... δὲν πήγαμε στὸ θέατρο !...

ΛΑΪΚΕΣ ΠΡΟΛΗΨΕΙΣ

ΤΑ ΒΡΕΦΗ ΚΑΙ ΤΑ ΚΑΚΑ ΠΝΕΥΜΑΤΑ

Σὲ πολλοὺς λαοὺς, κι' ὄχι μονάχα στοὺς προγόνους, ἀλλὰ καὶ σὲ κεῖνους ποὺ λέγονται πολιτισμένοι, ἐπικρατοῦν ἀνόητες προλήψεις καὶ δεισιδαιμονίες σχετικῶς μὲ τὴν γέννησι καὶ τὴν ἀνατροφὴ τοῦ παιδιοῦ.

Σ' ὅλη τὴν Εὐρώπη, πρὸ παντὸς ὅμως στὴν Ἰταλία, Γαλλία καὶ Ἑλλάδα, πιστεύουν ὅτι ἕνα πλῆθος φαντασμάτων περιτυγιρίζουν τὸ παιδὶ ἀπὸ τῆς γεννήσεώς του, μὲ τὴν πρόθεσι νὰ τοῦ κάμουν κακό. Γι' αὐτὸ χρειοῦν στὸν ἴδιο τὸ παιδιοῦ ἕνα πλῆθος φυλαχτά, τὰ ὁποῖα ἔχουν τὴν ἰδιότητα νὰ διώχνουν τὰ κακὰ πνεύματα.

Οἱ χωρικοὶ τῆς Βρεττανίας χρειοῦν στὸ λαιμὸ τοῦ νεογέννητου ἕνα κομμάτι μουχλιασμένο καὶ ξερὸ ψωμί, τοῦ φοροῦν ἀκόμα κομμάτια σμένα καὶ λερὰ ροῦχα, γιὰ νὰ ἰδοῦν αἱ πνεύματα ὅτι τὸ παιδὶ εἶνε πιὸ φτωχό, νὰ τὸ λυπηθοῦν καὶ νὰ μὴ θελήσουν νὰ τοῦ κάμουν κακό. Τοῦ φτειάνουν ἀκόμα φυλαχτὰ ἀπὸ κεφάλι ζγιᾶς ἢ πόδια τσακάλου, πόντικα.

Στὰ περίχωρα τῆς Νεαπόλεως βυθίζουν τὸ μωρὸ μέσα στὸ κρασὶ τοῦ μιᾶς πηγῆς, γιὰ νὰ ἰδοῦν ἂν θὰ εὐδοκιμήσῃ στὴ ζωή του κι' ἂν θὰ γίνῃ γερό. Ἂν δηλαδὴ τὸ δυστυχισμένο μωρὸ ἀπλώσῃ τὰ ποδαράκια του, σημαίνει ὅτι θὰ ζήσῃ καὶ θὰ προκόψῃ, ἂν τὰ μαζέψῃ, ὅτι πεθάνῃ, θὰ πεθάνῃ.





Ἄλλοτε καὶ στὴν Ἰαπωνία γινόταν κάτι ἀνάλογο : Ἐφτιμᾶτο ἡ μητέρα τὸ σῶμα της κρὸν νερὸ καὶ τὸ ἔριχνε ἀπάνω του μὲ δύναμι στὸ πρόσωπο τοῦ μωροῦ της. Ὅσο περισσότερα κλάματα βγοῦν τότε τὸ μωρό, τόσο μεγαλείτερες ἐντυπώσεις ἔδινε γιὰ τὴ μελλοντικὴ σταδιοδρομία του καὶ τὴ μακροζωΐα του. Ἀντιθέτως, ἂν τὸ παιδὶ δὲν ἐφώναζε καθόλου, αὐτὸ ἐσήμαινε ὅτι ἦταν καταδικασμένο σὲ σύντομο θάνατο !...

Η ΣΤΗΛΗ ΤΗΣ ΜΟΝΤΑΙΝ

Η ΣΤΗΛΗ ΤΩΝ ΚΥΡΙΩΝ

ΑΠΟ ΤΗ ΖΩΗ ΤΩΝ ΑΤΕΛΙΩΝ

ΠΩΣ ΔΙΑΤΗΡΕΙΤΑΙ Η ΕΜΟΡΦΙΑ

ΣΙΛΟΥΕΤΤΕΣ ΑΠΟ ΤΑ ΣΑΛΟΝΙΑ

P. B.

Ἡ σώπερ - σμάρτ τῶν πλέον σμάρτ δεξιώσεων. Ὁ τύπος τῆς γυναικὸς ποὺ μαγεύει. Τὴν χαραχτηρίζει ἀφάνταστος γοητεία. Ἐὰν ὡραιότης θὰ πῇ τυπικότης χαραχτηριστικῶν, στασιμότης φυσιογνωμίας, τότε εἶνε εὐτύχημα ὅτι δὲν εἶνε ὡραία. Γιὰ τὸ συγχρονισμένο ὅμως γούστο ποὺ ἡ ἀρέσκειά του προσελκύεται ἀπὸ ἔκφρασι, ζωή, κίνησι, φυσιογνωμία, μάτια ἐναλάσσοντα θιολὲ, μπλὲ-γκρί, μαῦρα, ταραχώδη, πρόσωπα, σεμνόδη, νοσταλγικά, τότε ὡρισμένως εἶνε τὸ θαῦμα τῆς σαγηνευτικῆς ὁμορφιᾶς. Σιλουέττα, ἕνα κομψοτέχνημα Λουὶ-Κὲνζ καὶ συγχρόνως χάρμα ἐκφράσεως καὶ χάριτος. Ἡ τουαλέττες της ἀπάνθρωπα παρισιάνικο, ἁρμονίας συνδυασμῶν, πρὸ πάντων ὅμως δαιμονίως προσωπαλιτέ. Εἶνε ἡ γυναῖκα ποὺ θὰ ἐβραβεύετο γιὰ τὴν κομψότητά της σὲ διεθνῆ διαγωνισμὸν καὶ μεταξὺ τῶν πλέον θαυμαζομένων. Ἡ μόρφωσίς της σπανία. Ἡ ὁμιλία της πνευματώδης. Τὸ ἀνώτερον χαραχτηριστικὸν τῆς εὐφυΐας της, ὅτι δὲν εἶνε μπλαζὲ, παῦλες τὶς ἐνδείξεις τοῦ θαυμασμοῦ ποὺ ὑποκινεῖ. Ἀκόμη ἐντονότερα ἀποδείξις, ὅτι δὲν εἶνε «σνόμπ».

Η ΜΟΝΤΑΙΝ

ΚΟΣΜΙΚΗ ΚΙΝΗΣΙΣ

—Εὐχάριστη δεξίωσις τὴν παρελθοῦσαν Πέμπτην παρὰ τῷ κ. καὶ τῇ κ. Δ. **Φορέστη**.

—Ἡ οἰκοδέσποινα ἐδέχετο συμπαθέστατα, φέρουσα κίτρινη ἐμπριμὲ τουαλέτα.

— Πολὺ «σὶκ» ἐμφανίσεις, αἱ δίδες Λένα καὶ Νάντα Φορέστη, ἡ μια μὲ μπλὲ-πάλ τουαλέττα καὶ ἡ ἄλλη βέρ-ρεζεντὰ «κλοκὲ» σὲ τεχνικὴ γραμμὴ ποὺ ἀνεδείκνυε τὴν χάρι τῆς σιλουέττας της.

—Διάκοσμος ἁπλὸς καὶ συντονισμένος μὲ τὴν ἐξοχικὴ ἔπαυλι.

—Τὸ χολλ, ἀνθισμένο ὅλο, χρησιμεύει γιὰ χορευτικὸ «τερραὶν» στὴν ἀνθηρὰ νεολαία: Δεσποινὶς Λούσι Ντερμπλαϊ ὑπέρ ποτε κομψὴ μὲ τουαλέττα μπλὲ-ἀζύρ, κ. Κυριακοῦ ὡραιοτάτη μὲ ἄσπρα, κ. Ἀλεξ. Ρέστοβιτς γκρὶ-ἀρζὰν θαυμασία τουαλέττα καὶ μικρὴ τὸκ γαρνιρισμένη μὲ φανταζί, κ. Ἀργυροπούλου «σὶκ» φόρεμα κίτρινο, Δίδες Ζερλέντη— παρεπιδημοῦσαι ἐκ Τεργέστης—θαυμασθεῖσαι ὁμορφιὲς σὲ τύπους διαφορετικούς, ἡ μία ξανθὴ καὶ ἡ ἄλλη χορεολή, φέρουσαι χομψὲς ἰδιόρρυθμες τουαλέττες, ἡ μία μπλὲ-πανσὲ καὶ ἡ ἄλλη ροζ - τέ, ἡ δὶς Ντάϊση Λὶ. Σκαναδὴ μὲ τουαλέττα ἐμπριμὲ πράσινη καὶ ἄσπρη, ἡ Δὶς Δ. Φράστη ροζ-μώβ τουαλέτα καὶ μικρὴ τὸκ συντονισμένη, αἱ Δίδες Ἐμπερεκοὺ, ἡ μία μὲ ἄσπρα, ἡ ἄλλη ροζ, Δὶς Ν. Νικολαΐδη, θαυμασθεῖσα διὰ τὴν κομψότητά της καὶ τὴν ἐνημερότητα τῆς τουαλέττας της σύμφωνα μὲ τὴν ὑπόδειξι τῆς τελευταίας μόδας, φέρουσα «φουρὼ» ἀπὸ γκροβὲ πράσινο-ρεζεντά.

—Ἐπίσης παρίσταντο κ. καὶ κ. Ζερλέντη, κ. καὶ κ. Ντερμπλαΐ, κ. καὶ κ. Μελᾶ. κ. καὶ κ. Ν. Νικολαΐδη, κ. καὶ κ. Ταμπακοπούλου, κτλ. κτλ.

—Χθὲς χορευτικὸ ἀπόγευμα μὲ πάρα πολὺ ἀντραϊν παρὰ τῷ κ. καὶ τῇ κ. Χαραλάμπους.

—Μιὰ ὡραία ταράτσα εἶχε μεταβληθῆ σὲ χορευτικὸ τερραΐν.

—Νεαροὶ δεσποινίδες μὲ φορέματα κεταϊ, ροζ, βέρ - νίλ, κίτρινα, ἐφάνταζαν σὰν πολύχρωμες πεταλοῦδες.

—Κυλικεῖον πλουσιώτατον.

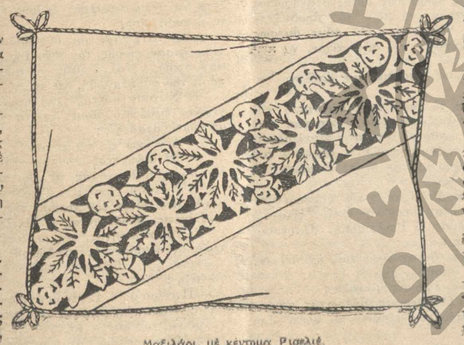
—Ἡ οἰκοδέσποινα, φέρουσα κομψὴν τουαλέτταν μπλέ, ἐδέχετο συμπαθέστατα ἐκπροσωπουμένη ὑπὸ τῆς χαριτωμένης θυγατρός της, ἡ ὁποία ἔφερε ὡραία τουαλέττα γκρὶ-βέρ.

—Ἀπὸ τὰς πλέον θαυμασθείσας ἐμφανίσεις: Αἱ Δίδες Ρουσσὲν ὡραιότατες, ἡ μία μὲ μπλὲ, ἡ ἄλλη μὲ ἄσπρα, ἡ Δὶς Λορεζὶ μὲ ἄσπρα, ἡ Δὶς Μερκούρη μὲ μπλέ, ἡ δὶς Χόνδρου μὲ ροζ, ἡ Δὶς Νικολαΐδη μὲ γκρί, ἡ Δὶς Τσιτσοπούλου ὡραιοτάτη μὲ ἄσπρα, ἡ Δὶς Μαυροθέρη νεανικὴ αἰολόττα μὲ ἄσπρα, ἡ δὶς Ζωρζὲτ Ἀναγνωστοπούλου μὲ ροζ.

Η ΜΟΝΤΑΙΝ

ΑΓΟΡΑΖΟΥΜΕ σὲ ἀπολύτως ἰσχυροποιητικὰς τιμὰς παλαιὰ διάφορα βιβλία, παντὸς εἴδους καὶ πάσης γλώσσης, καθὼς καὶ ὁλόκληρες βιβλιοθήκες. Γράψατε: «Μπουκέτο», Λέσχη Γ, Ἀθῆναι.

ΤΑ ΜΟΝΤΕΡΝΑ ΕΡΓΟΧΕΙΡΑ



Μαξιλάρι, μὲ κέντημα Ρισελιέ.

(Η ΣΥΜΒΟΥΛΕΣ ΤΗΣ ΦΙΛΗΣ ΣΑΣ)

Ἰωάννα Κ. — Γιὰ τὸ δέρμα σας εἶνε κατάλληλη ἡ κρέμα μὲ τὸ ἐλαιόλαδο, τῆς ὁποίας τὴν συνταγὴ θὰ βρῆτε σὲ προηγούμενα φύλλα τοῦ «Μπουκέτου».

Γιὰ τὶς ρυτίδες τοῦ μετώπου σᾶς συνιστῶ ἐπαλείψεις μὲ λίγο κροκὸ αὐγοῦ ἀνακατεμένο μὲ μιὰ κουταλιὰ καλὸ ἐλαιόλαδο καὶ μιὰ κουταλιὰ cau de laurier-cerise, τὸ ὁποῖο θὰ βρῆτε στὸ φαρμακεῖο.

Mielli s, Κωνσταντινούπολιν. — Νὰ μεταχειρίζεστε τὴν ἑξῆς μπριγιαντίνη:

Huile de ricin	6 gr.
Glycerine	6 »
Teinture de benjoin	10 »
Alcool à 60o	200 »
Essence de Portugal	3 »

Ne m' oubliez pas. — Ἰδοὺ ἡ συνταγὴ γιὰ τοὺς ἀνοιχτοὺς πόρους:

Alun pulverisé	10 gr.
Ammoniaque	1 »
Acide salicylique	0,10 »
Eau de roses	100 gr.
Glycerine	50 »
Eau de laurier - cerise	10 »
Zilas (Terpineol)	20 »

Z. Z., Ἐνταῦθα. — Μάλιστα, εἶνε καὶ πάλι τῆς μόδας τὰ βελούδινα γοβάκια γιὰ τὸ βράδυ.

Τὰ μοντέρνα βέλα δὲν εἶνε μικρὰ καὶ κοντά, ἀλλὰ σκεπάζουν ὅλο τὸ πρόσωπο μέχρι τοῦ λαιμοῦ, σὰν ἕνα διαφανὲς βολὰν ἀν-φόρι.

Τὸ ἄνθος τῆς μόδας εἶνε ἡ καμέλια, τόσο σὲ καπέλλα ὅσο καὶ σὲ φορέματα.

Βικτώρια. — Ἀγνοῶ τὰ συστατικὰ τοῦ σαπουνιοῦ, γιὰ τὸ ὁποῖο μὲ ρωτᾶτε. Γιὰ τὸ δέρμα σας εἶνε κατάλληλο σαποῦνι μὲ γλυκερίνη.

Γιὰ τὴν ἐφίδρωσι τῶν χεριῶν σᾶς συνιστῶ τὸ ἑξῆς μῖγμα:

Eau de Cologne	90 gr.
Teinture de belladone	15 »

Γιὰ τὴν ὁμορφιὰ δὲ τῶν χεριῶν εἶνε μοναδικὴ ἡ ἑξῆς πάστα:

Farine d' amandes	125 gr.
Huile d' amandes douces	50 »
Lanoline	50 »
Miel	125 »
Zaune d' oeufs trois	
Essence	

Ζοζεφίναν, Πειραιά. — Ἡ δαντέλλες σας θὰ πάρουν μιὰ ὡραία κίτρινη ἀπόχρωσι, ἂν, ἀφοῦ πλύνετε πρῶτα καὶ τὶς στεγνώσετε, τὶς ἀφήσετε νὰ μείνουν ἐπὶ 24 ὥρες σὲ βαρὺ τσάϊ.

Ἐλπίδα, Βόλον. — Ἀφῆστε νὰ περάσῃ λίγος καιρὸς ἀκόμα, γιὰ νὰ βεβαιωθῆτε ἂν πραγματικὰ ἡ νίος σᾶς ἀγαπᾷ. Ἐσεῖς ἐν τῷ μεταξὺ ἂς εἶστε ἀπέναντί του, ὄχι βεβαίως ψυχρά, ἀλλ' ἐπιφυλακτικὴ καὶ σοβαρά. Μὴ δεχθῆτε κανένα δῶρο του, ἂν πρῶτα δὲν σᾶς ζητήσῃ σὲ γάμο ἀπὸ τοὺς γονεῖς σας.

Μυγκέ. — Πρέπει νὰ φορέσετε μαῦρα ἐπὶ ἕν ἔτος. Βαρὺ πένθος θὰ φορέσετε μόνον ἐπὶ ἓξ μῆνες.

Τερψιχόρην, Κάϊρον. — Πρὶν τυλίξετε τὰ μαλλιά σας μὲ τὰ μπιγκουντί, νὰ τὰ βρέξετε ἢ μὲ πολὺ δυνατὸ καὶ πολὺ γλυκὸ τσάϊ, ἢ μὲ ἕνα μῖγμα 50 γραμμαρίων γλυκερίνης καὶ 200 γραμμαρίων κολώνιας.

Κοσμικήν. — Καλὰ θὰ κάνετε ν' ἀποφεύγετε τὰ πολλὰ καὶ πρὸ πάντων ἀνάμικτα ποτά. Ἀλλ' ἀφοῦ μοῦ ζητᾶτε τὴν συνταγὴ ἑνὸς κοκτέϊλ, σᾶς γράφω τὴν ἑξῆς:

Βάλετε σ' ἕνα μεγάλο ποτῆρι δύο κουταλιὲς κομπανσμένο πάγο, τρεῖς σταγόνες essence περγαμόντου, λίγο σιρόπι γομας, φλοῦδα λεμονιοῦ, ἕνα ποτηράκι οὐίσκι καὶ ἕνα ποτηράκι κονιάκ.

Τ' ἀνακατεύετε καλὰ ὅλα μαζύ, μ' ἕνα κουτάλι, καὶ τὰ σερβίρετε, ἀφοῦ τὰ φιλτράρετε.

Φοιτήτριαν. — Εἶνε προτιμότερο νὰ σκεπάσετε τοὺς τοίχους τοῦ γραφείου σας μὲ ἕνα μονόχρωμο χαρτί, τὸ ὁποῖο θὰ ἔχῃ ἐπάνω μπορντοῦρα ἀπὸ λουλούδια.

Η ΦΙΛΗ ΣΑΣ

ΑΣΤΥΝΟΜΙΚΑ ΜΥΘΙΣΤΟΡΗΜΑΤΑ

ΤΟΥ ΓΚΑΣΤΟΝ ΛΕ...

Ο ΡΟΥΛΤΑΜΠΙΛ ΣΤΟΝ ΤΣΑΡΟ

(Συνέχεια ἐκ τοῦ προηγουμένου)

ΕΙΝΕ ἀλήθεια; ρώτησε ὁ στρατηγὸς τὸν ἀρχηγὸ τῆς ἀστυνομίας, μὲ τὸ πιὸ σκυθρωπό του ὕφος. Εἶν' ἀλήθεια, Κουπριάν, ὅτι δὲν βρήκατε χαρτιὰ στὸν Μιχάλη;

— Εἶν' ἀλήθεια, στρατηγέ μου, δὲν βρήκαμε τίποτε... Τὰ εἶχαν πάρει ὅλα ἄλλοι πρὶν ἀπὸ μᾶς!

Ἡ Νατάσα ἀκούγοντας τὰ λόγια αὐτά, ἔβγαλε ἕνα οὐρλιασμα, ἕνα οὐρλιασμα εἰδωμοχας!

— Δὲν βρῆκε τίποτε! φώναξε. Καὶ κατηγορεῖ τὸν Μιχάλη ὅτι εἶχε σχέσεις μὲ τοὺς ἐπαναστάτες! Γιατί; Γιατί;... Ἐπειδὴ τὸν δεχόμουν ἐγώ;... Μὰ ἐγὼ εἶμ' ἐπαναστάτις;... Πέστε μου; Μήπως ὀφείλθηκα νὰ σκοτώσω τὸν πατέρα μου;... Ἐγώ; Ἐγώ! Ἄ! δὲν ξέρει πειὰ τί λέει!... Βλέπεις, πατέρα, ποὺ σωπαίνει!... Εἶπε ψέμματα!... Εἶπε ψέμματα!...

— Γιατί, Κουπριάν, μᾶς ἀπατήσατε; ρώτησε ὁ στρατηγός.

— Ὦ! ἀπάντησε ὁ ἀρχηγὸς τῆς ἀστυνομίας, ὑπομιμιζόμαστε τὸν Μιχάλη ἀπὸ καιρό... καὶ στ' ἀλήθεια, ἔπειτ' ἀπ' ὅσα συνέβησαν δὲν μπορούμε νὰ ἔχουμε κομμιὰ ἀμφιβολία...

—Ναί, μὰ εἴπατε πὼς βρήκατε στὸ σπίτι του χαρτιά, τὰ ὁποῖα δὲν βρήκατε. Αὐτὰ εἶνε ὁδελυρὰ κόλπα. Κουπριάν, κόλπα ποὺ καὶ σεῖς ὁ ἴδιος τὰ καταδικάσατε ἑκατὸ φορὲς μπροστά μου.

— Στρατηγέ! Εἴμαστε βέβαιοι, ἄκουτε; Εἴμαστε ἀπολύτως βέβαιοι ὅτι ὁ ἄνθρωπος ποὺ ἀποπειράθηκε νὰ σᾶς δηλητηριάσῃ κι' ὁ ἄνθρωπος ποὺ σκοτώσαμε σήμερα, εἶν' ἕνα καὶ τὸ αὐτὸ πρόσωπο.

— Καὶ γιατὶ εἶσθε βέβαιος γι' αὐτό;... Πρέπει νὰ μᾶς τὸ πῆτε! φώναξε ὁ στρατηγός, ποὺ ἔτρεμε ἀπὸ ἀνυπομονησία κι' ἀπελπισία.

— Ναί! "Ας τὸ πῇ! φώναξε κι' ἡ Νατάσα.

— Ροτῆστε το, ἀπ' τὸν κύριο! εἶπε ὁ Κουπριάν, δείχνοντας τὸν Ρουλταμπίλ.

Ὅλοι τότε γύρισαν πρὸς τὸν νεαρὸ ρεπόρτερ.

Ἐκεῖνος, προσποιούμενος ἀπόλυτη ψυχραιμία, τὴν ὁποία ἴσως δὲν εἶχε, ἀπάντησε :

— Μπορῶ νὰ βεβαιώσω μπροστά σας, ὅπως ἔκανα ἤδη μπροστὰ στὸν κύριο ἀρχηγὸ τῆς ἀστυνομίας, ὅτι ἕνα καὶ τὸ αὐτὸ πρόσωπο, ἄφησε τὰ ἴχνη τῶν διαφόρων ἀναβάσεών του, στὸν τοῖχο καὶ σ' αὐτὸ τὸν ἔξω στη. Εἶδα καὶ τὰ χθεσινά του ἴχνη κ' αὐτὰ μὲ βεβαίωσαν γιὰ μιὰ ἀκόμα φορὰ πὼς εἶνε τὸ ἴδιο πρόσωπο...

Ὁ στρατηγὸς ἄρπαξε μὲ δύναμη τὸν Ρουλταμπὶλ ἀπὸ τὸν καρπὸ τοῦ χεριοῦ καὶ τοῦ εἶπε :

— Ἀκοῦστε με, κύριε!... "Ενας ἄνθρωπος ἦλθε ἐδῶ ἀπόψε... Αὐτὸ δὲν ἄφορᾶ παρὰ μόνο ἐμένα... Κι' ἀποτελεῖ μιὰ ὑπόθεσι μεταξὺ ἐμένα καὶ τῆς κόρης μου. Ἐσεῖς μᾶς λέτε τώρα πὼς αὐτὸς ὁ ἄνθρωπος εἶνε ὁ χθεσινὸς δολοφόνος... Θέλω λοιπὸν νὰ μοῦ τὸ ἀποδείξετε αὐτό!... Τὸ θέλω ἀμέσως!... Μιλήσατε γιὰ ἴχνη... Θὰ πᾶμε ἀμέσως νὰ τὰ δοῦμε μαζὺ τὰ ἴχνη αὐτά... Κι' εὔχομαι γιὰ σᾶς, κύριε, νὰ πεισθῶ ἀπ' αὐτὰ ὅτι ἔχετε δίκηο...

Ὁ Ρουλταμπὶλ τράβηξε τὸ χέρι του καὶ ἀπάντησε μὲ ἀπόλυτη γαλήνη :

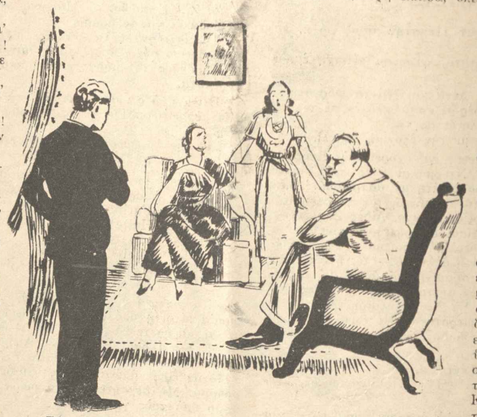
— Ὁ ἄγνωστος γιὰ νὰ περάσῃ ἀπὸ τὸ λοῦκι στὸν ἐξωστάκο τοῦ τσαραβάρου, χρησιμοποιοῦσε ἕνα εἰδικὸ γάντζο μὲ τρία ἀγκάστρια, τῶν ὁποίων τὸ ἀποτύπωμα ἄγνωστο, σὲ κάθε ἀνάβασί του, στὸ μαγκλίδωμα. Ἀφοῦ ἦλθε κ' ἀπόψε, θὰ πᾶμε τώρα νὰ δοῦμε μαζὺ τ' ἀποτυπωτά του ἴχνη, καθὼς καὶ τὰ χθεσινά. Εἶνε κι' αὐτὸ μιὰ ἀπόδειξις ἀνάμεσα σὲ πολλὲς ἄλλες.

Καὶ τοὺς ὡδήγησε ὅλους στὸ παράθυρο. Ἡ τύχη τὸν ἐξυπηρέτησε περίφημα. Ἕνα σιδερένιο ἀντικείμενο ἦταν πεσμένο ἐκεῖ. Ἦταν ὁ ἴδιος ὁ γάντζος, γιὰ τὸν ὁποῖο εἶχε μιλήσει ὁ Ρουλταμπίλ. Ὁ ρεπόρτερ μας τὸν πῆρε θριαμβευτικὰ καὶ εἶπε :

— Νὰ ὁ γάντζος ποὺ εἶχε ὁ χθεσινὸς δολοφόνος καὶ, ἂν θέλετε, θὰ σᾶς δείξω τώρα τὰ ἴχνη ποὺ ἄφησε ἀπόψε...

Μὰ ἡ Νατάσα, τῆς ὁποίας τὸ βλέννα ἔλαμπε, φώναξε :

— Αὐτὸ δὲν ἀποδεικνύει τίποτε!... Ὁ χθεσινὸς ἄνθρωπος μπορεῖ νὰ ἔκλεψε γιὰ μιὰ στιγμὴ τὸν γάντζο ἀπὸ τὸν ἀποψινό κι' ὅλα ἀπὸ ἄλλο ἴσως δρόμο...



—Πῶς μὲ κυττάζει!... Εἶνε ὁ δαίμονας, ὁ ἴδιος ὁ δαίμονας!...

— Ὄχι, δεσποινίς, τῆς ἀπάντησε ὁ Ρουλταμπίλ, γιατὶ ἤξερε κι' ἄλλα ἴχνη ποὺ ἄφησε τὸ ἴδιο πρόσωπο. Καὶ χθὲς ἀπὸ μέρα, περιμένατε τὸν Μιχάλη Κορσακώφ... Καὶ ξέρετε γιατί. Καὶ εἶπε τὰ λόγια αὐτὰ μ' ἕνα ὕφος τόσο τόνο, ὥστε ἡ Νατάσα κύτταξε μὲ μ' ἀγωνία ἀκατανίκητη... Ὦ! ἡ διασταύρωσις αὐτῶν βλεμμάτων ἦταν τρομερή... Ὁ Ρουλταμπὶλ ἤθελε νὰ λάβῃ κι' ἡ Νατάσα ἀγωνιοῦσε ἀπὸ τρόμο μήπως τὴν πιάσῃ. Τέλος ἡ νέα κόρη ψιθύρισε :

— Πῶς μὲ κυττάζει!... Κυττάχτε!... Εἶνε ὁ δαίμονας!... ὁ δαίμονας! Μὰ προσέξτε, διστυχισμένε!... Δὲν ξέρετε τί κάνω!

Ἔπειτα γύρισε ἀπότομα πρὸς τὸν Κουπριάν καὶ τοῦ φώναξε :

— Ποῦ εἶνε τὸ πτῶμα τοῦ Μιχάλη Κορσακώφ; Θέλω νὰ τὸ ἰδῶ. Πρέπει νὰ τὸ δῶ..

Ὁ Φέοντορ Θεοντόροβιτς εἶχε σωριασθῆ, σὰν χερσαίνεται μιὰ πολυθρόνα. Ἡ Ματρένα Πέτροβνα δὲν τολμοῦσε νὰ τὸν ἐγγίσῃ. Ὁ γίγας φαινόταν χτυπημένος θανάσιμα, χτυπημένος γιὰ τὸ Αὐτὸ ποὺ δὲν εἶχαν μπορέσει νὰ κάνουν οὔτε ἡ βόμβες, οὔτε τὰ ρες, οὔτε τὸ δηλητήριο, τὸ εἶχε κάνει μονάχα ἡ ἰδέα τῆς σκη τῆς κόρης του στὸ φριχτὸ ἔργο ποὺ εἶχε διαδραματισθῆ γύρω τ ἀδυνα.ία του νὰ καταλάβῃ τὴν στάσι τῆς Νατάσας, ἡ μοναξιὰ της σιμπτεριφορά, τὸ χάος τῶν ἐξηγήσεών της, ἡ τρελλὲς ἀπο της. ἡ διαισθητικὲς γιὰ τὴν ἀθωότητά της, ἡ κατηγορίες της πειλές της, ἡ ἱκεσίες της κι' ἡ ὁμολογία της ὅτι εἶχε ἀναπτύ τραγικὴ νυκτερινὴ περιπέτεια, στὴν ὁποία ὁ Μιχάλης Κορσακώ θρῆ τὸν θάνατο, τὸν εἶχαν συντρίψει... Γιὰ μιὰ στιγμὴ εἶχε γονατ σὲ κάποια ἀνυδρη ἔλπιδα, βλέποντας ὅτι ὁ Κουπριάν ἤτανε σίγουρος ἀπ' ὅ,τι φαινόταν στὰ γιὰ τὴν ἐνοχή τοῦ ἐπαναστατ Μὰ αὐτὸ δὲν ἦταν παρὰ μιὰ ἀπ ρια χωρὶς σημασία μπρὸς στ τον... Αὐτὸ ποὺ τὸν ἐνδιέφερε ἦταν μόνο ἡ σημασία τῆς πράξε Νατάσας. Καὶ ἡ δυστυχισμέ ἔλεγε οὔτε ἕνα λόγο γιὰ νὰ π θησιχάσῃ... Ἦταν ἐκεῖ καὶ ἄφ μεταξὺ τοῦ Ρουλταμπὶλ, τοῦ Κουπ καὶ τῆς Ματρένας Πέτροβνας, ρασπίζοντας μονάχα τὸν Μιχάλη αὐτός, ὁ πατέρας της, ἀγνοοῦσε.

Ὁ Κουπριάν προχώρησε πρὸς τὸν δυστυχισμένο πατέρα καὶ τοῦ

— Ἀκοῦστε με καλά, Φεοντοροβιτς!... Αὐτὸς ποὺ σᾶς εἶνε ὁ μέγας ἀρχηγὸς τῆς ὀργανώ με τὴν θέλησι τοῦ Τσάρου καὶ σ σας μὲ τὴν θέλησι τοῦ Θεοῦ... δὲν ρωτήσετε μπροστὰ σ' ὅλ εἴμαστε ἑνήμεροι τῶν πάντων κ θὰ κρατήσουμε στὴν ἀνάγκη τ στικό, ἂν δὲν ρωτήσετε τὴν κόρ τί εἶδους σχέσεις εἶχε μὲ τὸν Μι Κορσακώφ καὶ ἂν αὐτὴ δὲν μ τήση μὲ κάθε εἰλικρίνεια, δὲν ἔχ νὰ κάνω τίποτε ἐδῶ... Ἔλεγξ λους τοὺς ἀνθρώπους μου ἀπ' αὐ σπιτι ὡς ἀναξίους νὰ σᾶς φυλάνε. Ἐγὼ ὅμως δὲν διαμαρτυρ καθόλου γι' αὐτό. Μὰ τώρα ἔρχομαι νὰ σᾶς ἐκτεύσω νὰ μοῦ ἀπο ξετε ὅτι ὁ-πιὸ τρομερὸς ἐχθρὸς ποὺ ἔχετε μέσα στὸ σπίτι σας εἶνε ἡ κόρη σας !

Αὐτὰ τὰ λόγια, ποὺ συνώνησαν καθαρὰ τὴν τραγικὴ κατάστα ναοὑφίασαν κάπως τὸν Φέοντορ. Ναί, ἔπρεπε νὰ μάθῃ... Ὁ Κουπ εἶχε δίκηο... Ναί, ἔπρεπε νὰ μιλήσῃ ἡ Νατάσα... Κι' ἐξάπαντος κόρη του νὰ ἐξηγηθῇ, νὰ τὰ πῇ ὅλα!... "Ολα!...

Ἡ Νατάσα κύτταξε μιὰ φορὰ ἀκόμα τὸν Κουπριάν μ' ἕνα δύσπι γεματο θανάσιμο μῖσος, ἔπειτα γύρισε ἀλλοῦ τὸ κεφάλι της καὶ μὲ φωνὴ σταθερή :

— Δὲν ἔχω νὰ πῶ τίποτε !

Ἡ συνένοχος τῶν δολοφόνων σας, ἰδοὺ την! μοίρασε τοὺ Κουπριάν, ἀπλώνοντας τὸ χέρι του πρὸς τὴ Νατάσα.

Ἡ Νατάσα ἔβγαλε μιὰ κραυγὴ πληγωμένου ζώου καὶ σκουφ μπρὸς στὰ πόδια τοῦ πατέρα της, τὰ ὁποῖα ἀγκάλιασε μὲ τὰ χέρια σὰν ἱκέτις, ὁλολύζοντας μ' ἀπελπισία...

Κι' ὁ στρατηγός, μὴ καταλαβαίνοντας ἀπολύτως τίποτε, τὴν σ ταξε, μ' ἐχθρότητα, σκυθρωπός...

Τότε ἡ Νατάσα, διακοπτομένη ἀπὸ τοὺς λυγμούς της, ἄρχισε φωνάζει :

—Πατέρα μου! Πατέρα ἀγαπημένε!...Κύτταξέ με!...Κύτταξέ με!... σπλαχνίσου με!... Καὶ μὴ μοῦ ζητᾶς ν' ἀνοίξω τὸ στόμα μου, πο να μείνῃ γιὰ πάντα κλειστό!... Πίστεψέ με!... Μὴν πιστεύεις αὐτοὺς τοὺς ἀνθρώπους!... Μὴν πιστεύεις τὴ Ματρένα Πέτροβνα! Ἐγὼ

μαι ἡ κόρη σου... Ἡ πάναγνη κόρη σου!... Ἡ Νατάσα σου Φεοντοροβνα!.. Δὲν μπορῶ νὰ σοῦ ἐξηγηθῶ, ὄχι ! ὄχι ! Σ' ὁρκίζομαι στὴ μητέρα τοῦ Χριστοῦ, δὲν μπορῶ νὰ σοῦ ἐξηγηθῶ!... Στὸ ὁρκίζομαι στὶς ἁγιες εἰκόνες!... Δὲν μπορῶ... Σ' ὁρκίζομαι στὴ μητέρα μου ποὺ δὲν τὴν γνώρισα καὶ ποὺ τὴν ἀντικατέστησες ἐσύ, πατέρα μου... Μὴ μοῦ ζητᾶς τίποτε!... Μὴ μοῦ ζητᾶς πειὰ τίποτε... Μὰ σφίξε με στὴν ἀγκαλιά σου, ὅπως ὅταν ἤμουν μικροῦλα !... Φίλησέ με, πατέρα μου λατρεμένε μου... Ἀγάπα με !.. Δὲν εἶχα ποτὲ τόση ἀνάγκη ἀπ' τὴν ἀγάπη σου !. Ἀγάπα με !.. Εἶμαι δυστυχισμένη !.. Μιὰ δυστυχισμένη ποὺ δὲν μπορεῖ οὔτε νὰ σκοτωθῇ μπρὸς στὰ μάτια σου γιὰ νὰ σοῦ ἀποδείξῃ τὴν ἀθωότητά της καὶ τὴν ἀγάπη της... Πατέρα !.. Πατέρα !... Σὲ τί θὰ σοῦ χρησιμεύσουν τὰ χέρια σου στὶς ὑφέρες ποὺ σοῦ μένουν νὰ ζήσῃς, ἂν δὲν θελήσῃς πειὰ νὰ μὲ σφίξῃς στὴν ἀγκαλιά σου, πατέρα ;

Στριφογύριζε τὸ κεφάλι της ἀπάνω στὰ γόνατα τοῦ Φέοντορ. Τὰ λαλιά της εἶχαν λυθῆ καὶ κρεμόντουσαν πάσω της σὲ μιὰ ἀταξία ὑπερφυσική...

— Κύτταξέ με μέσα στὰ μάτια ! ἐξακολούθησε. Κύτταξέ με μέσα στὰ μάτια!... Βλέπεις πάσο σ' ἀγαποῦν τὰ μάτια μου, μπατούσκα! μπατούσκα μου πολυαγαπημένε !...

Τώρα ὁ Φέοντορ ἔκλαιγε... Τὰ βαρειά του δάκρυα μπερδευόντουσαν μὲ τὰ δάκρυα τῆς Νατάσας... Τῆς σήκωσε τὸ κεφάλι καὶ τὴ φώτησε ἁπλὰ μὲ φωνὴ συντριμμένη :

— Δὲν μπορεῖς νὰ μοῦ πῇς τίποτε τώρα... Μὰ πότε θὰ μοῦ τὸ πῇς;

Ἡ Νατάσα ὑψωσε τὰ μάτια της πρὸς αὐτόν, ἔπειτα τὰ βλέμματα της στηλώθηκε πρὸς τὸν οὐρανὸ καὶ κατόπιν ἄφησε νὰ τῆς ξεφύγῃ αὐτὴ ἡ λέξι ;

— Ποτέ!

Ἡ Ματρένα Πέτροβνα, ὁ Κουπριάν κι' ὁ Ρουλταμπὶλ ἀνατρίχιασαν μὲ τὴν ἰδέα ὅτι κάτι τρομερὸ ἐπρόκειτο νὰ σι.βῇ.

Μὰ ὁ Φέοντορ πῆρε τὸ κεφάλι τῆς κόρης του ἀέσα στὰ χέρια του κι' ἐκύτταξε ἐπὶ ὥρα πολλὴ αὐτὰ τὰ μάτια ποὺ εἶχαν ὑψωθῆ πρὸς τὸν οὐρανὸ κι' αὐτὰ τὰ χείλη ποὺ εἶχαν προφέρει τό :

"Ποτέ, ἀργά, τὰ σκληρὰ του χαῖδι πῆγαν κι' ἀκούμπησαν στὰ χλωμὰ χείλη τῆς νέας. Καὶ τὴν κράτησε ἀγκαλιασμένη.

Τότε ἡ Νατάσα σήκωσε τὸ κεφάλι της θαμπιδευτικὰ καὶ, φώναξε σὰν τρελλὴ στὴ Ματρένα :

—Αὐτὸς μὲ πιστεύει!... Καὶ θὰ μὲ πιστεύατε καὶ σεῖς, ἂν εἴσαστε ἡ μητέρα μου...

Ἀφοῦ εἶπε τὰ λόγια αὐτά, ἔγειρε τὸ κεφάλι της πρὸς τὰ πίσω καὶ σωριάσθηκε κάτω ἀναίσθητη. Ὁ Φέοντορ γονάτισε τότε δίπλα της, χαϊδεύοντάς την καὶ ψιθυρίζοντας στοὺς ἄλλους :

— Πηγαίνετε ! Πηγαίνετε !... Κι' ἐσύ, Ματρένα Πέτροβνα, φύγε !...

Ἀμέσως ὅμως ἔβγαλε ἕνα τρομαγμένη ἀπ' τὴν ἐπιβλητική φωνὴ του.

* * *

Μέσα στὴ μικρὴ βίλλα τοῦ Κρεστόφσκυ, ὑπῆρχε ἕνα πτῶμα... Ἀνεπιστρεπτὶ τὸ περιστόκιζαν περιμένοντας τὴν ἄριξι τοῦ ἀρχηγοῦ τους. Χτυπημένος θανάσιμα, ὁ Μιχάλης Κορσακώφ, εἶχε πάει νὰ ξεψυχήσῃ κάπου κοὶ ἀ ἀστυνομικοὶ τὸν εἶχαν καταδιώξει ὣς τὴν τελευταία του στιγμή. Βρισκόντουσαν πάσω του, ὅταν, φοργκίζοντας, μπῆκε γονατιστὸς στὴν αὐλὴ τοῦ σπιτιοῦ. Ἡ μικρὴ τσιγγάνα, ἡ Κατερίνα, βρισκόταν ἐκεῖ. Ἔσκυψε τὸ μικρὸ ἀνιγμιτικὸ κεφάλι της πάνω ἀπ' τὸν ἐτοιμοθάνατο ποὺ ἀγωνιοῦσε. Οἱ ἀστυνομικοὶ ἔψαχναν κάθε σπίτι, σπάζοντας τὰ παράθυρα, παραβιάζοντας τὰ συρτάρια τῶν γραφείων, ἀδειάζοντας τὰ ντουλάπια, ξεσχίζοντας τὰ στρώματα. Ἐρεύνησαν κι' αὐτὰ τὰ δυάμισι δωμάτια διαμερίσματα τοῦ Βορι Μουραζώφ, ὁ ὁποῖος ἀπουσίαζε ἐκείνη τὴ νύχτα.... Ἔψαξαν... Ἔψαξαν.... Καὶ ἂν δὲν βρῆκαν τίποτε, ἀπολύτως τίποτε, στὰ διαμερίσματα τοῦ Μιχάλη, ἀντιθέτως ἀνακάλυψαν ἕνα πλῆθος χαρτιὰ στὰ διαμερίσματα τοῦ Βόρι : Βιβλία γραμμένα, δακτυλικὰ πολιτικῆς οἰκονομίας, μιὰ ἱστορία τῆς γαλλικῆς ἐπαναστάσεως, κ' ἐπαναστατικοὺς στίχους ποὺ ἔφθαναν γιὰ νὰ τὸν στείλουν στὴν κρεμάλα. "Ολ' αὐτὰ τὰ ἔβαλαν σὲ σακκιὰ καὶ τὰ σήκωσαν. Ἐν τῷ μεταξύ, ὁ Μιχάλης ξεψυχοῦσε ἀνάμεσα στὰ γόνατα τῆς Κατερίνας, ἡ ὁποία τοῦ εἶχε ἀνοίξει τὸ ἀμπέχωνό του, χωρὶς νὰ καταλάβῃ γιὰ νὰ διευκολύνῃ τὶς τελευταῖες του πνοές. Ὁ δυστυχισμένος εἶχε δεχθῆ, κολλιτῶντας, γιατὶ εἶχε πέσει στὸ Νέβα, μιὰ σφαῖρα πίσω στὸ κεφάλι. Ἦταν θαῦμα πὼς εἶχε καταρθώσει νὰ σωθῇ ὡς ἐκεῖ. Ἔλπιζε ὅτι θὰ μποροῦσε νὰ πεθάνῃ εἰρηνικὰ σ' αὐτὸ τὸ σπίτι. Ἔλπιζε πὼς θὰ ξεγελοῦσε τοὺς διώκτες του. Δὲν ἤξερε πὼς τὸ καταφύγιό του εἶχε ἀνακαλυφθῆ.

Τώρα οἱ ἀστυνομικοὶ εἶχαν τελειώσει τὶς ἔρευνές τους. Ὁ Κουπριάν, φεύγοντας ἀπὸ τὴ βίλλα Τρεμπασόφ, πῆγε καὶ τοὺς βρῆκε ἀκολουθούμενος ἀπὸ τὸν Ρουλταμπίλ.

Ὁ νεαρὸς ρεπόρτερ δὲν μποροῦσε νὰ κυττάξῃ τὸ θεριὸ ἀκόμη αὐτὸ πτῶμα ποὺ εἶχε τὰ μάτια ὀρθάνοιχτα, τὰ μάτια ἐκεῖνα ποὺ φαντάστηκε νὰ τὸν κυττάζουν καὶ νὰ τὸν κατηγοροῦν γιὰ τὸν θάνατό του. Γύρισε ἀλλοῦ τὰ βλέμματά του μ' ἀποστροφὴ καὶ ἴσως μὲ φρίκη. Ὁ Κουπριὰν τὸ ἀντελήφθη αὐτὸ καὶ τὸν ρώτησε :

— Νοιώθετε τύψεις ;

— Ναί, ἀπάντησε ὁ Ρουλταμπίλ. Πρέπει κανεὶς νὰ νοιώθῃ πάντοτε τύψεις γιὰ ἕναν ἄνθρωπο ποὺ πέθανε ἐξ αἰτίας του... Καὶ ὅμως αὐτὸς ἐδῶ ἦταν ἕνας λῃστής, ἕνας λῃστὴς τοῦ κοινοῦ ποινικοῦ δικαίου. Μὰ λυπᾶμαι εἰλικρινῶς γιατὶ πεθάνε πρὶν τὸ ἀνακαλύψουν αὐτὸ οἱ μηδενισταί.

— "Ωστε ἐπιμένετε πὼς εἶχε σχέσεις μὲ τοὺς μηδενιστάς ;

— Ναί.

— Ξέρετε ὅτι δὲν ἀνακάλυψαν τίποτε στὰ δωμάτιά του, ἐνῶ στὰ δωμάτια τοῦ Βόρι Μουραζὼφ βρῆκαν πολλὰ ἐνδιαφέροντα χαρτιά...

— Ἄ! ἔκανε ὁ Ρουλταμπίλ.

— Τί λέτε σεῖς γι' αὐτό ; τὸν ρώτησε ὁ Κουπριάν.

— Τίποτε !...

Ὁ Κουπριάν ρώτησε πάλι σχετικῶς τοὺς ἀνθρώπους του κι' αὐτοὶ τοῦ ἀπάντησαν πάλι ὅτι δὲν εἶχαν ἀνακαλύψει ἀπολύτως τίποτε στὰ διαμερίσματα τοῦ Μιχάλη. Κι' ἔξαφνα ὁ Ρουλταμπὶλ πρόσεξε ὅτι ἡ συζήτησις τοῦ ἀστυνομικοῦ ἀρχηγοῦ καὶ τῶν ὀργάνων του ἄρχισε νὰ γίνεται ζωηρή. Ὁ Κουπριὰν φαινόταν θυμωμένος, ἄγριος, ἔκανε παρατηρήσεις. Καὶ σὲ μιὰ στιγμὴ οἱ ἀστυνομικοὶ ἔτρεξαν ἔξω. Τὸ ἴδιο ἔκανε κι' ὁ Κουπριάν. Ὁ Ρουλταμπὶλ τὸν ἀκολούθησε. Τί συνέβαινε... Δὲν μποροῦσε νὰ σταματήσῃ τὸν Κουπριάν, μὰ, φθάνοντας πάσω του, τὸν ρώτησε σχετικῶς. Τότε ἐκεῖνος μὲ λίγα λόγια, χωρὶς νὰ γυρίσῃ πάσω τὸ κεφάλι, τοῦ ἀπάντησε ὅτι οἱ ἄνθρωποί του εἶχαν ἀφήσει γιὰ μιὰ στιγμὴ τὴν μικρὴ ἀτσιγγάνα Κατερίνα μόνη μὲ τὸν ἐτοιμοθάνατο.

Ἡ Κατερίνα συγύριζε κάθε μέρα τὸ σπίτι τοῦ Μιχάλη καὶ τοῦ Βόρι κι' ἔπρεπε νὰ ξέρῃ τὰ μυστικά τους. Ἔπρεπε νὰ τὴν ξαναθοῦν μὲ κάθε τρόπο, μὲ κάθε θυσία... Αὐτὴ εἶχε ἀνοίξει τὸ ἀμπέχωνο τοῦ Μιχάλη κι' αὐτὸς ἴσως ἦταν ὁ λόγος ποὺ οἱ ἀστυνομικοὶ δὲν βρῆκαν τίποτε ἐπάνω του ὅταν τὸν ἔψαξαν. Αὐτὴ τοῦ εἶχε πάρει χωρὶς ἄλλο τὸ πουγκάλι του καὶ τὰ χαρτιά του...

Τὸ κινητὸ τῆς Κατερίνας γιόρταν μέσ' στὴν αὐγή. Οἱ ἀστυνομικοὶ ἔτρεχαν κάτω ἀπ' τὰ δένδρα, γιατὶ ἤξεραν σχεδὸν βέβαιοι πὼς εἶχε πάρει τὸ μικρὸ μονοπάτι ποὺ ὁδηγεῖ στὴν γέφυρα, ἡ ὁποία ἑνώνει τὸ



—Πηγαίνετε! Πηγαίνετε!... Καὶ σύ, Ματρένα Πέτροβνα, φύγε!...

Κρεστόφσκυ καὶ τὸ Κάμεν Ὄστροβ.

Ὁ Κουπριὰν πήγαινε ἀτάραχα. Κι' ὁ Ρουλταμπὶλ δὲν τὸν ἄφινε οὔτε βῆμα...

Μὰ δὲν τὸν προσεγονοῦσε καθόλου. Ἔξαφνα κραυγὲς καὶ προσκλήσεις ἀκούστηκαν μεταξὺ τῶν ἀστυφυλάκων, οἱ ὁποῖοι ἔδειχναν μιὰ σκιὰ ποὺ γλυστροῦσε, ἐκεῖ ἀπάνω, σὲ μιὰ γέφυρα. Ἦταν ἡ μικροῦλα τσιγγάνα Κατερίνα, ποὺ ἔτρεχε σὰν τὸν ἄνεμο. Οἱ ἀστυνομικοὶ ἄρχισαν νὰ τὴν καταδιώκουν σὰν τρελλοί.

—Ὦ! ἕνα ἅμαξι! Ἕνα ἅμαξι! Ἕνα ἄλογο! ἀλόγατο! ὁ Κουπριάν. Ἡ ἀποδείξεις βρίσκονται στὰ χέρια της. Ἂν μᾶς ξεφύγει, τὶς χάνουμε γιὰ πάντα...

Μὰ ἡ Κατερίνα εἶχε προφτάσει πειὰ ἀπὸ τὴν ἄλλη μεριὰ τῆς γέφυρας.

Μὰ τί κάνει; Γιατί στέκεται; Μὰ νά! Ἀρχίζει νὰ τρέχῃ πρὸς τὰ δεξιά.... Οἱ ἀστυνομικοὶ διπλασιάζουν τὸ δρόμο τους... Μὰ ἡ Κατερίνα βρίσκεται ἀκόμα μακριά... Φαίνεται ἀκούραστη... Τώρα ἐξαφανίστηκε κάτω ἀπ' τὰ δέντρα, τρέχοντας πάντα πρὸς τὰ δεξιά...

Ἐξαφνα ὁ Κουπριὰν βγάζει μιὰ κραυγὴ χαρᾶς!

— "Οπου κι' ἂν πάει, εἶνε πασμένη! φωνάζει στὸ Ρουλταμπίλ. Δὲν μπορεῖ πειὰ νὰ ξεφύγῃ!

(Ἀκολουθεῖ)

ΑΙΣΘΗΜΑΤΙΚΑ ΔΙΗΓΗΜΑΤΑ

ΤΟΥ CHARLES ET

Η ΦΑΒΙΕΤΑ ΑΓΑΠΟΥΣΕ ΠΑΡΑ ΠΟΛΥ ΤΑ ΛΟΥΛΟΥΔΙΑ!...

ΑΛΗΘΕΙΑ... Αὐτὴ ἡ μικρὴ Φαβιέτα, ἀγαπάει πάρα πολὺ τὰ λουλούδια... Μὰ τ' ἀγαπάει μέχρι τρέλλας... Καταντάει γελοία πειὰ τόση ἀγάπη στὰ ἄνθη. Ὁ πατέρας της, ὁ κύριος Λεμονιέ, δὲν εἶνε καθόλου αὐστηρός. Ἔπρεπε νὰ μὴ τῆς ἐπιτρέπη νὰ ἔχη τόση μανία μὲ τὰ λουλούδια... Ὡραία ἀνατροφὴ τῆς δίνει, μὰ τὴν ἀλήθεια...

Αὐτὰ τὰ λόγια εἶπε, μὲ τὴν πικρόγλυκη φωνή της, ἡ κυρία Λορμενὲλ, μιὰ μέρα, ποὺ ἀπὸ τὸ παράθυρό της, τὸ ὁποῖο ἔβλεπε στὸν κῆπο τῶν Λεμονιέ, εἶδε ἄξαφνα τὴν κόρη τοῦ γείτονά της, τὴν μικρὴ Φαβιέτα, νὰ φιλάη τρυφερὰ ἕνα μπουκέτο τριαντάφυλλα, τὸ ὁποῖο ἔσφιγγε παθητικὰ ἐπάνω στὸ στῆθος της, σὰν κάτι ζωντανό, σὰν κάτι ποὺ ἔννοιωθε τὴν ἀγάπη της.

Καὶ ἀπὸ τὸ παράθυρό της πάντα, ἡ κυρία Λορμενὲλ ἐξακολούθησε:

—Πέστε μου ὅ,τι θέλετε. Αὐτὸ τὸ κορίτσι δὲν εἶνε καθόλου γνωστικό. Ὁ γυιός μου ὁ Φερδινάνδος ἔχει τὴν ἴδια ἡλικία μὲ τὴν Φαβιέτα, ἀλλ' αὐτὸς παίζει ἀκόμα μὲ τὶς κοῦκλες του. Βέβαια, δὲν ἔπρεπε νὰ παίζη ἀκόμα μὲ τὶς κοῦκλες, ἀλλ' αὐτὸ εἶνε πολὺ πιὸ φυσικὸ ἀπὸ τὴν τρελλὴ ἀγάπη τῆς Φαβιέτας στὰ λουλούδια. Ἂν ζοῦσε ἡ μητέρα της, δὲν θὰ τῆς ἐπέτρεπε αὐτὲς τὶς ὑπερβολές. Ὁ πατέρας της τὴν ἀφίνει νὰ κάνη ὅ,τι θέλει...

Καὶ ἡ κυρία Λορμενέλ, λέγοντας τὰ λόγια αὐτά, ἔσφιγγε τὰ χείλη της, τὰ ὁποῖα ἦσαν ἄψογα μὲ λεπίδες μαχαιριοῦ.

Ἀλλοίμονο!... Ἔτσι οἱ γονεῖς συνηθίζουν νὰ παραβλέπουν τὰ ἐλαττώματα τῶν δικῶν τους παιδιῶν καὶ δὲν συγχωροῦν τὰ ἐλαττώματα τῶν ξένων.

Κι' ὅμως, ὁ νεαρὸς Φερδινάνδος Λορμενὲλ ἦταν ἐγωϊστής, λαίμαργος καὶ δεσποτικός. Ἐνῶ ἡ μικροῦλα Φαβιέτα ἦταν ἕνα σωστὸ ἀγγελοῦδι, ἕνα πλάσμα γλυκύτατο κι' εὐγενικό. Φρόνιμη καὶ προσεκτική, ἔκανε ὅσο τὸ δυνατὸν λιγώτερο θόρυβο, περνώντας ἀνάλαφρα σὰν πουλάκι. Τὸν χειμῶνα καθόταν κοντὰ στὸν πατέρα της, ὁ ὁποῖος κάνιζε σιωπηλὸς τὴν πίπα του, σιμὰ στὸ τζάκι.

Καὶ ἡ Φαβιέτα τότε, διάβαζε τὰ μεγάλα κοκκινοδεμένα βιβλία της, μὲ τὰ χρυσᾶ στολίδια, τὰ ὁποῖα περιεῖχαν θαυμαστὲς ἱστορίες καὶ παράξενες εἰκόνες.

Καὶ μόλις ἐρχόταν ἡ ἄνοιξις, ἡ Φαβιέτα κατέφευγε στὸν κῆπο.

Τί ὡραῖος ποὺ ἦταν ἀλήθεια ὁ παληὸς αὐτὸς ἐπαρχιακὸς κῆπος! Ἐπὶ ἕξη ὁλόκληρους μῆνες πανηγύριζε, γεμᾶτος ρυάκια, ἀρώματα καὶ μουσική. Τὰ κελαδίσματα τῶν πουλιῶν καὶ οἱ βόμβοι τῶν ἐντόμων ἦταν ἡ ὀρχήστρα ποὺ ἐμμήνωνε ἐκεῖ μέσα τὸ μαγικὸ ἐαρινὸ πανηγύρι. Τὰ μονοπάτια τοῦ κήπου ἦσαν γεμᾶτα ὁλανθισμένες τριανταφυλλιές.

Γιὰ τὴν μικρὴ Φαβιέτα, τὸ περιβόλι αὐτό, ἦταν τὸ ὡραιότερο περιβόλι τοῦ κόσμου... Ἀ, βέβαια, ἀγαποῦσε τ' ἄνθη ἡ χαριτωμένη μικροῦλα!... Τ' ἀγαποῦσε πάρα πολύ. Μὲ πόση προσοχὴ καὶ ἀβρότητα τὰ μάζευε ἕνα - ἕνα, γιὰ νὰ σχηματίξη μπουκέτα, μὲ ἁρμονικοὺς χρωματισμούς, τὰ ὁποῖα πρόσφερε στὸν πατέρα της! Κι' ἐκεῖνος, ἐνθουσιασμένος πάντα, θαύμαζε τὰ λουλούδια, καὶ πὼ πολὺ ἀπὸ τὰ ἄνθη θαύμαζε τὴν κορούλα του...



Ἡ Φαβιέτα

Καὶ θυμᾶται, πὼς ὅταν ἀκόμα ἡ Φαβιέτα ἦταν πολὺ μικροῦλα, στὴν ἀγκαλιὰ τῆς παραμάνας της, ἁπλωνε μὲ λαχτάρα τὰ χεράκια της πρὸς τὰ ζωηρόχρωμα τριανταφύλλα, **καὶ πὼς ὅταν ἔκλαιε κάποτε,** ἡσύχαζε ἀμέσως καὶ χαμογελοῦσε μόλις τῆς ἄγγιζαν τὴν μυτίτσα της μ' ἕνα μυρωμένο ρόδο.

Ναί, ἀπὸ τότε ἡ Φαβιέτα ἀγαποῦσε ὑπερβολικὰ τὰ λουλούδια, καὶ πρὸ πάντων τὰ τριανταφύλλα...

Ὅταν πέθανε ἡ μητέρα της, ἡ Φαβιέτα ἦταν τριῶν χρονῶν. Κατώρθωνε δηστόσο νὰ μαζεύη λουλούδια καὶ νὰ τὰ ἑνώνη σὲ πολύχρωμες ἀνθοδέσμες. Κι' ὅταν ἔγινε ἕξη χρονῶν, ἔπλεκε ὡραῖα μυρωμένα στεφάνια ἀπὸ τριανταφύλλα καὶ στόλιζε μ' αὐτὰ τὴν Ἁγία Τράπεζα.

Ὁ μικρός της φίλος, ὁ Φερδινάνδος Λορμενὲλ, τὴν κύτταζε μὲ κάποια περιφρόνησι.

— Ὅλο μὲ τὰ λουλούδια θὰ παίζῃς ἐσύ; τὴν ρωτοῦσε.

Κι' ἐκείνη τοῦ ἀπαντοῦσε ζωηρά:

—Δὲν παίζω μὲ τὰ λουλούδια... Τὰ λατρεύω!...

Ἔπειτα ἀπὸ μερικὰ χρόνια, ὁ Φερδινάνδος καὶ ἡ Φαβιέτα νὰ μεταλάβουν γιὰ πρώτη φορά, σύμφωνα μὲ τοὺς κανόνες τῆς Καθολικῆς Ἐκκλησίας.

Ἡ Φαβιέτα δὲν θέλησε νὰ στολιστῆ μὲ ψεύτικα λουλούδια τὴν ἱερὴ μέρα. Φόρεσε λοιπὸν στὸ κεφάλι της μιὰ κορώνα ἀπὸ ὁλοζώντανα τριαντάφυλλα καὶ περιέβαλλε τὴν τάγια της μὲ ἕνα ἄσπρο γαρύφαλλο.

Ἡ κυρία Λορμενὲλ ἔφριξε, ὅταν εἶδε τὴν Φαβιέτα στολισμένη ἔτσι, μὲ λουλούδια φυσικά, καὶ κάτι μουρμούρισε στὰ αὐτιὰ τοῦ γείτονός της.

Κι' ὁ ἐφημέριος ἐπέπληξε αὐστηρὰ τὴν Φαβιέτα, λέγοντας πὼς δὲν ἔπρεπε νὰ ἔρθη στὴν ἐκκλησία, ἀνθοστολισμένη σὰν γυναῖκα.

Ἡ μικρὴ φίλη τῶν λουλουδιῶν ξέσπασε τότε σὲ λυγμούς, ἀπογοητευμένη καὶ μαθεύτηκε σ' ὅλο τὸ χωριό. Κι' ὅλοι ἔκριναν αὐστηρὰ τὴν ἀδυναμία τοῦ Λεμονιὲ γιὰ τὴν κόρη του, καὶ τὴν ἐκαταφέρανε νέας.

— Χωρὶς ἄλλο, ἔλεγαν ὅλοι, ὁ πατέρας εἶνε ἕνας γέρος παλαβὸς καὶ ἡ κόρη του μιὰ ἀνισόροπη.

Ὡστόσο ἡ ἀγγελικὴ καὶ καλόκαρδη Φαβιέτα Λεμονιὲ ἀγαποῦσε πάρα πολὺ τὰ λουλούδια...

***

Πέρασαν ἀρκετὰ χρόνια. Ὁ Φερδινάνδος καὶ ἡ Φαβιέτα ἦσαν ἐρωτευμένοι ὁ ἕνας μὲ τὸν ἄλλο. Κι' ἕνα ὡραῖο καλοκαιρινὸ βράδυ ὁ Φερδινάνδος ἐξομολογήθηκε πρώτη φορὰ στὴν Φαβιέτα τὸν ἔρωτά του, μέσα στὸν κῆπο τὸν γεμᾶτο ἀπὸ φυλλιές...

Ἡ Φαβιέτα, γεμάτη χαρά, ἔσκυψε καὶ ἔκοψε ἕνα τριαντάφυλλο, ἕνα σωρὸ ἐπιλεγμένα τριαντάφυλλα, καὶ στολίστηκε μ' αὐτὰ καὶ πρόσφερε ὅσα περισσότερα μποροῦσε στὸν Φερδινάνδο.

Κι' ἔκοβε, ὅλο κι' ἔκοβε τριαντάφυλλα καὶ τὰ φιλοῦσε καὶ τὰ ἔσφιγγε στὴν ἀγκαλιά της, μουρμουρίζοντας:

— Εἶμαι πολὺ εὐτυχισμένη, τρισευτυχισμένη, ἀγαπημένε μου λά μου, ἀπάνω, καὶ σᾶς ἀγαπῶ κι' ἀκόμα πιὸ πολὺ καὶ περισσότερο ἀπὸ ἄλλοτε!...

Ὁ Φερδινάνδος ἔβλεπε τὴν τρελλὴ χαρὰ τῆς Φαβιέτας καὶ χαμογελοῦσε.

Ἀλήθεια... Ἀγαποῦσε πάρα πολὺ τὰ λουλούδια ἡ Φαβιέτα...

***

Ἀλλοίμονο ὅμως!... Ἡ κυρία Λορμενὲλ δὲν ἔδινε τὴν συγκατάθεσί της γιὰ τὸν γάμο τοῦ γυιοῦ της μὲ τὴν Φαβιέτα. Ἤθελε γιὰ νύφη ὁ Φερδινάνδος της μιὰ πλουσία κόρη. Ἡ Φαβιέτα δὲν εἶχε μόνο ἕνα σπιτάκι κι' ἕνα περιβόλι, ἀλλὰ δὲν τὰ εὐχισε ἀρκετὰ ἡ κυρία Λορμενὲλ γιὰ τὸ γυιό της. Ἔπειτα, δὲν εἶχε τόσο λογικὴ τὴν ἐκλογή, ἀφοῦ ἔκρινε μὲ τὴν καρδιά της ἀγάπη στὰ λουλούδια.

Ὁ Φερδινάνδος ὅμως, ὑφαρπάζοντας τὴν καρδιὰ τῆς Φαβιέτα, ὅτι θὰ τὴν ἀγαποῦσε μέχρι θανάτου καὶ δὲν θὰ ἔπαιρνε ποτὲ ἄλλη γυναῖκα ἐκτὸς ἀπὸ αὐτήν.

Καὶ ἡ Φαβιέτα μεθοῦσε ἀπὸ τὴν εὐτυχία τοῦ ἀγαπημένου της, ὅπως μεθοῦσε ἀπὸ τὶς εὐωδίες τῶν ρόδων, μέσα στὴν ἀγάπη της περιβόλι.

***

Ἕνα πρωί, βρῆκαν νεκρὸ τὸν πατέρα τῆς Φαβιέτας, στὸ κρεββάτι του. Εἶχε πεθάνει τὴν νύχτα ἀπὸ καρδιακὴ κοπή.

Φτωχὴ Φαβιέτα!... Θὰ εἶχε τρελλαθῆ ἀπὸ τὴν λύπη της, ἂν δὲν εἶχε κοντά της τὸν Φερδινάνδο καὶ τὸ τριανταφυλλάδι της, τὸ παρηγοροῦν.

Καὶ σκέπασε κυριολεκτικὰ μὲ ρόδα τὸν νεκρὸ τοῦ πατέρα της ἡ Φαβιέτα, τὸ ἀγαπημένο ἱερὸ σῶμα του, ποὺ τὸ ξάπλωσαν μέσα σ' ἕνα φέρετρο ἀπὸ ξύλο βαλανιδιᾶς. Κι' ὕστερα, μετὰ τὸν ἐνταφιασμό, ἡ φτωχὴ μικροῦλα καὶ σκόρπιζε ἐπάνω στὸν τάφο τοῦ πατέρα της λάθια γεμᾶτα λουλούδια.

Μόνο ἡ ἀγάπη καὶ τὰ λουλούδια μποροῦν νὰ παρηγορήσουν μιὰ γερνεμένη καρδιά. Κι' ὅμως, ἂν τ' ἄνθη ἔμεναν πιστὰ στὴν Φαβιέτα, ἀγαπημένος της γοήγορα ξέχασε τοὺς ὅρκους ποὺ τῆς ἔδωσε, στὶς ἀνθισμένες τριανταφυλλιές. Κι' ἕνα βράδυ τῆς εἶπε, ὅτι ἦταν ἀδύνατο πειὰ νὰ νικήση τὴν ἀντίστασι τῆς μητέρας του, κι θὰ ἔπρεπε ν' ἀραβωνιαστῆ μὲ μιὰ πλούσια κοπέλλα τῆς πόλεως.

Βέβαια, δὲν τὸ ἤθελε αὐτός, βέβαια ἡ καρδιά του ἦταν στὴν Φαβιέτα, ἀλλὰ τί μποροῦσε νὰ κάνη, ἀφοῦ τόσο πειὰ ἐπέμενε ἡ μητέρα του;

Ἡ Φαβιέτα δὲν εἶπε τίποτα, καὶ δὲν ἔχυσε οὔτε ἕνα δάκρυ μπροστὰ στὸν Φερδινάνδο. Ἀλλ' ὅταν ἐκεῖνος ἔφυγε, γρήγορα-γρήγορα, ἡ φτωχὴ κόρη μάζεψε ὅλα τὰ λουλούδια τοῦ κήπου, ὅλα τὰ τριανταφυλλα, τὰ τελευταῖα τριανταφύλλα τοῦ Αὐγούστου, τὰ πιὸ ὡραῖα, μὲ τὸ ἁρωμα καὶ διαπεραστικὸ μύρο, μὲ τὴ μεθυστικὴ καὶ ναρκωτικὴ μοσχοβολιά.

Μετέφερε ὅλα αὐτὰ τὰ λουλούδια στὴν κάμαρά της, κι' ἀφοῦ ἔκλεισε τὰ παράθυρο, ἔρριξε ἄνθη ἐπάνω στὸ γραφεῖο ὅπου χαμογελοῦσε ἡ εἰκόνα τοῦ ἀγαπημένου της, ἔβαλε ἀνθισμένα κλωνάρια στὰ βάζα, σκόρπισε τριανταφύλλα κάτω στὸ πάτωμα καὶ στὸ μικρὸ παρθενικό της κρεββάτι.

Ἀ, ποτὲ τὰ λουλούδια δὲν ἦσαν πιὸ ὡραῖα, καὶ ποτὲ δὲν σκόρπισαν ἕνα τόσο μεθυστικὸ ἄρωμα! Ὅλοι οἱ πόνοι τῆς Φαβιέτας ναρκώθηκαν ἀπὸ αὐτὰ γλυκὰ-γλυκά!...

Ἄνθη!... Ἄνθη!... Ἔσεῖς παρηγορῆστε τὴ λυπημένη Φαβιέτα, τώρα ποὺ τὴν ἀρνήθηκε ἡ ἀγάπη.

Ἡ Φαβιέτα δὲν ἔννοιωθε πειὰ τίποτα ἄλλο παρὰ τὴν ὀμορφιὰ καὶ τὸ ἄρωμα τῶν λουλουδιῶν...

Ζαλισμένη, μεθυσμένη, πῆγε κι' ἔπεσε στὸ κρεββάτι της, κρατώντας στὴν ἀγκαλιά της ἕνα μπουκέτο ἀπὸ τριανταφύλλα. Καὶ ἀκοιμήθηκε τὸ γείλη της στὰ ρόδα, ἀποκοιμήθηκε.

Τὴν βρῆκαν πεθαμένη τὴν ἄλλη μέρα τὸ πρωί, ὁλόχλωμη ἀνάμεσα στὰ πορφυρὰ ρόδα.

Τί τὰ θέλετε;... Ἡ Φαβιέτα Λεμονιὲ ἀγαποῦσε πάρα πολὺ τὰ λουλούδια!...

ΤΙ ΓΙΝΕΤΑΙ ΣΤΟ ΧΟΛΛΥΓΟΥΝΤ ΚΑΙ ΣΤ' ΑΛΛΑ ΚΙΝΗΜΑΤΟΓΡΑΦΙΚΑ ΚΕΝΤΡΑ

Η ΖΩΗ, ΟΙ ΕΡΩΤΕΣ, Η ΑΠΙΣΤΙΕΣ, ΟΙ ΓΑΜΟΙ ΚΑΙ ΤΑ ΔΙΑΖΥΓΙΑ ΤΩΝ ΑΣΤΕΡΩΝ

(Εἰδήσεις, πληροφορίες, κουτσομπολιό).

Ὁ Χόλλυγουντ βρίσκεται σὲ μεγάλη συγκίνησι. Νέο κινηματογραφικὸ ἄστρο πρώτου μεγέθους ἀνατέλλει. Ἡ Αἰκατερίνη Χέπμπορν. Εἶνε ὡραία; Ὅπως τὴν πάρετε. Μὲ τοὺς αὐστηροὺς κανόνες τῆς αἰσθητικῆς, ὡραία δὲν εἶνε, κάθε ἄλλο μάλιστα. Μὰ ἔχει στὸ πρόσωπό της κάποιο ἀκατανίκητο θέλγητρο. Ἡ μύτη της — λένε οἱ εἰδικοὶ — εἶνε χαριτωμένη, ἡ πιὸ γουστόζα μύτη τοῦ κινηματογράφου.

Μὴ νομίσετε δὲ ὅτι πρόκειται γιὰ κανένα ἀπὸ ἐκεῖνα τὰ ἄστρα τοῦ Χόλλυγουντ ποὺ ἀνατέλλουν καθημερινῶς στὸ Χόλλυγουντ, γιὰ νὰ δύσουν γρήγορα καὶ νὰ λησμονηθοῦν. Γιὰ τὴ Χέπμπορν μιλοῦν ὡς περὶ διαδόχου τῆς Γκρέτα Γκάρμπο. Ἡ ρεκλάμα ὀργιάζει γύρω της. Ἀλλ' αὐτὴ κοροϊδεύει τὴ ρεκλάμα, ὅπως κοροϊδεύει τοὺς πάντας καὶ τὰ πάντα. Ἔχει ἕνα εἶδος περιέργου χιοῦμορ, κάτι μεταξὺ ἐτσαμολίας, λαφρησίας καὶ αὐθαδείας, ποὺ ξετρελλαίνει τοὺς Ἀμερικανούς. Τώρα τελευταῖα ἔδωσε μιὰ συνέντευξι σ' ἕναν Ἀμερικανὸ δημοσιογράφο. Ἀπάντησε σ' ὅλες του τὶς ἐρωτήσεις, παίρνοντάς τον στὸ σοροῦλο.

—Εἶστε παντρεμένη; τὴν ἐρώτησε.

—Τρεῖς φορές.

Σ' ἄλλον δημοσιογράφο ἀπάντησε:

—Δὲν θυμοῦμαι πόσους ἄντρες πῆρα.

Καὶ σ' ἄλλον:

—Ρωτῆστε τὴν καμαριέρα μου...

Ἡ ἀλήθεια εἶνε πὼς ἡ Χέπμπορν δὲν ἔχει παντρευτῆ ἀκόμα, μὰ πρόκειται... νὰ παντρευτῆ. Εἶνε ἐρωτευμένη μὲ τὸν Τζόελ Μὰκ Κραίη, μὲ τὸν ὁποῖον παίζουν μαζύ.

—Εἶστε πλουσία; τὴν ρώτησε ὁ δημοσιογράφος.

—Γιατί νὰ μὴν εἶμαι; ἀπάντησε ἡ Χέπμπορν.

Καὶ στὴν ἐπικίνδυνη ἐρώτησι:

—Πόσων ἐτῶν εἶστε;

Ἔδωσε τὴν ἔξυπνη ἀπάντησι:

—Ὅσο φαίνομαι.

—Δηλαδή;

—Μὰ ἐγὼ πρέπει νὰ ρωτήσω ἐσᾶς πόσο σᾶς φαίνομαι.

—Ὁ χαιρέτης σας τί σᾶς λέει;

—Οἱ χαιρέτες μοιάζουν μὲ τοὺς φίλους. Ἐξηγοῦνται τὰ προτερήματα καὶ κρύβουν τὰ ἐλαττώματα μας.

Στὴν ἐρώτησι τοῦ δημοσιογράφου, ποιὰ εἶνε ἡ μεγαλύτερη της ἐπιθυμία, ἀπάντησε ἰταμώτατα:

—Ἡ μεγαλύτερη ἐπιθυμία μου; Αὐτὸ δὲν τὸ σκέπτομαι ἀκόμα. Ἡ μόνη μου ἐπιθυμία γιὰ τὴν ὥρα εἶνε νὰ μὲ ξεφορτώνεστε...

Καὶ στὴν ὁμιλία της καὶ στὸ ἐν γένει φέρσιμό της καὶ στὸ ντύσιμό της, ἔξω ἀπὸ τὸ «μόρτικο», ὅπως θὰ λέγαμε ἐμεῖς, ποὺ εἶνε καὶ τόσο τῆς μόδας.

Ἡ Αἰκατερίνη Χέπμπορν ἐπιδίδεται μὲ μανία στὸ σπόρ, ὁδηγεῖ ἕνα θαυμάσιο αὐτοκίνητο, μάρκας «Ἱσπανοσουΐζα», καὶ φορεῖ ἀνδρικὸ κοστούμι σπόρ, μὰ ὄχι κομψό, σὰν τῆς Μάρλεν Ντήτριχ.

Γενικῶς ντύνεται λίγο τσαπατσούλικα, ἀγοραίστικα, πράγμα ποὺ δὲν τῆς τὸ συγχωρεῖ ἡ καμψεπίκοιψη Κόνστανς Μπέννετ, ἡ πιὸ καλοντυμένη γυναίκα τοῦ Χόλλυγουντ. Στὴν Μπέννετ, ἄλλως τε, δὲν ἀρέσει τίποτε τῆς Χέπμπορν. Τὴν κάνει ἔξω φρενῶν ἡ ρεκλάμα ποὺ γίνεται τώρα γύρω της κι' ἐκφράζεται γι' αὐτὴν δημοσίᾳ δυσμενέστατα καὶ χωρὶς προσχήματα. Σὲ κύκλο ἀρκετὰ μεγάλο, ὅταν ζήτησαν τὴν γνώμη της γιὰ τὴ Χέπμπορν, εἶπε:

—Τί ντροπή!... Τί προστυχιά!... Ἕνα κορίτσι τοῦ δρόμου!...

Μιλάει ἡ κομψὴ ἀξιοπρέπεια μὲ τέτοια γλῶσσα, ἢ ὁ φθόνος;

***

Λοιπὸν ἡ μπόμπα ἔσκασε. Ὁ Τσάρλι Τσάπλιν, ὁ Σαρλὼ μὲ τὴν χαριτωμένη Πωλέττ, τὴν πρώην κυρία Γκοντάρντ, ποὺ εἶχαν ἐξαφανισθῆ, ἐγύρισαν στὸ Χόλλυγουντ παντρεμένοι, ὕστερ' ἀπὸ ἕνα γαμήλιο ταξεῖδι μὲ τὸ ἰδιόκτητο γιὸτ τοῦ Σαρλό. Καὶ τώρα πειὰ ὅλοι στὸ Χόλλυγουντ περιμένουν τὸ... νέο διαζύγιο τοῦ Σαρλό.

***

Στὸ Χόλλυγουντ, αὐτὲς τὶς ἡμέρες, ἔχουν συγκεντρωθῆ ἡ ἑπτὰ ὡραιότερες γυναῖκες τοῦ κόσμου, ἡ Κύτριν Μώρ, ἡ Ροζαλία Φρύμσον, ἡ Μαίρη Λάγκε, ἡ Βιβιὰν Κῆφερ, ἡ Βαρβάρα Πέϊπερ, ἡ Τὲλ Φάνε καὶ ἡ Λουσίλ Χάλ. Σᾶς φαίνονται ἄγνωστα ὅλ' αὐτὰ τὰ ὀνόματα; Καὶ εἶνε πράγματι ἄγνωστα. Αὐτὲς ἡ ὡραῖες δὲν εἶνε πρωταγωνίστριες τοῦ κινηματογράφου. Εἶνε μαννεκὲν τοῦ κινηματογράφου, ποὺ χρησιμοποιοῦνται γιὰ νὰ ρεκλαμάρουν διάφορες χτενισιὲς κομμωτῶν, πάστες γιὰ τὰ δόντια κι' ἄλλα εἴδη. Τὶς ἐκάλεσαν δὲ στὸ Χόλλυγουντ, ὄχι γιὰ νὰ παίξουν, ἀλλὰ γιὰ νὰ ἐμφανισθοῦν σὲ μιὰ ταινία ποὺ γυρίζεται τώρα: «Τὸ Σκανδαλώδες Μυθιστόρημα». Κι' ἔτσι θὰ ἰδοῦμε κι' ἐμεῖς ἴσως, τὸν χειμῶνα, τὰ ἑπτὰ αὐτὰ θαύματα τοῦ κόσμου, ἔστω καὶ στὸ πανί.



Ἡ Τζὰν Κράουφορντ

***

Στὸ Μόναχο τῆς Γερμανίας ἔγινε τελευταῖα δημοψήφισμα μεταξὺ τῶν θεατῶν τῶν κινηματογράφων γιὰ τὸ εἶδος τῶν ταινιῶν ποὺ προτιμοῦν. Ἐψήφισαν πολλὲς χιλιάδες. Καὶ νὰ τὸ ἀποτέλεσμα τῆς ψηφοφορίας: 20 ο/ο ἐκ τῶν ψήφων ἐδόθηκαν ὑπὲρ τῆς κινηματογραφικῆς ὑπερέττας, 17 ο/ο ὑπὲρ τῆς ἁπλῆς κωμῳδίας, 16 ο/ο ὑπὲρ τῶν ἱστορικῶν κινηματογραφικῶν ἔργων, 13 ο/ο ὑπὲρ τῶν κοινωνικῶν ἔργων, 12 ο/ο ὑπὲρ τῶν σοβαρῶν δραμάτων, 11 ο/ο ὑπὲρ τῶν περιστετειωδῶν ταινιῶν (ταξεῖδια, κυνήγια κλπ.) καὶ 10 ο/ο μόνον ὑπὲρ τῶν ἀστυνομικῶν ταινιῶν.

***

Πρὸ ὀλίγου καιροῦ ἐγύριζαν μὲ τὸ ἴδιο βαπόρι ἀπὸ τὴν Ἀμερικὴ στὴν Ἀγγλία, ὁ μεγάλος Ἄγγλος συγγραφεὺς Μπέρναρ Σῶ καὶ ἡ ἐντέττα τοῦ κινηματογράφου Νιάνα Βίνναρντ. Στὴν ἀποβάθρα τοῦ Πλυμούθ, ὅπου θὰ ἔβγαιναν ἀπὸ τὸ βαπόρι, ἐπερίμεναν 20 δημοσιογράφοι. Οἱ 18 ἐπερώτησαν τὴν ἐντέττα τοῦ κινηματογράφου καὶ 2 μόνον τὸν Μπέρναρ Σῶ!...

Εἴπατε τίποτε;

***

Κι' ἐπειδὴ ὁ λόγος γιὰ τὸν Μπέρναρ Σῶ, μάθετε ὅτι θὰ τὸν ἰδοῦμε προσεχῶς ἥρωα κινηματογραφικῆς ταινίας, ποὺ γυρίζεται τώρα στὴν Ἀγγλία κι' ἔχει τὸν τίτλο: «Ὁ Μπέρναρ Σῶ ἐξοριστός». Εἶνε μιὰ ταινία χαριτωμένη, σπιρτόζα καὶ γεμάτη κωμικὲς σκηνές.

Μιὰ ὡραία ἐπίσης ταινία γυρίζεται τώρα στὸ Χόλλυγουντ. Ὁ τίτλος της εἶνε «Ὁ Τελευταῖος Ἄντρας τῆς Γῆς».

Πρωταγωνιστεῖ ὁ Πώλ Ρουλλιέ, ποὺ, ὡς τελευταῖον ἄντρα ποὺ ἔμεινε στὴ γῆ, τὸν διεκδικοῦν ὁλόκληρα κοράτη γυναικῶν κι' ἀνάμεσα σ' αὐτὲς ἡ ὡραιότερες ἐντέττες τοῦ κινηματογράφου, ἡ Γκλόρια Στούαρτ, ἡ Τζὰν Μὰρς καὶ πολλὲς ἄλλες.

***

Ξέρετε πὼς ἡ γόησσα Μαυρὲν Ντήτριχ ἔχει κόρη ἑπτὰ ἐτῶν; Ἡ κοροῦλα αὐτὴ φέρνει τὸ ὄνομα τοῦ πατέρα της καὶ λέγεται Μαρία Σάιπερτ. Ἡ Μαρλεν τὴν ἔχει μαζύ της τώρα στὶς Κάννες, ὅπου παραθερίζει μαζὺ μὲ τὸν ἄνδρα της.

***

Τὸ ἀγαπημένο σπὸρ τῆς ξανθῆς ὀμορφιᾶς τῆς Τζὰν Χάρλοου εἶνε τὸ γκόλφ. Ψιθυρίζεται ὅμως πὼς ἡ μανία της γιὰ τὸ σπὸρ αὐτὸ δὲν ἔχει μόνο... ἀθλητικοὺς λόγους. Κάποιο εἰδύλλιο πλέκεται, μὰ μὲ ποιὸν ἀκριβῶς δὲν κατώρθωσαν οἱ κουτσομπόληδες ἀκόμα νὰ ἐξακριβώσουν.

ΙΣΠΑΝΙΚΗ ΛΟΓΟΤΕΧΝΙΑ

ΤΟΥ ΒΕΝΤΟΥΡΑ ΓΚΑΡΘΙΑ ΚΑΛΔΕΡΟΝ

Η ΒΕΝΤΕΤΤΑ ΤΗΣ ΑΡΓΕΝΤΙΝΑΣ

Η δόνα Χουάνα Δεσπέγκο κύτταξε τὴ φίλη της στὰ μάτια κι' ἔπειτα τῆς εἶπε μὲ θερμὴ καὶ σταθερὴ φωνή:

—Γι' αὐτὸν τὸν ἄνθρωπο, Κάρμεν, θυσίασα τὰ πάντα: τὴν οἰκογενειακή μου εὐτυχία, τὴν ἀγάπη τῶν συγγενῶν μου καὶ τῶν φίλων μου καὶ τὴν ὑπόληψη τοῦ κόσμου!... Μὰ δὲν παραπονιέμαι. Ὅ,τι ἔχασα, τὸ ξαναβρίσκω στὴ χαρὰ ποὺ μοῦ δίνει ἡ ἀγάπη μου! Ὁ ἔρως ξέρει πάντα ν' ἀνταμείβη... Ἀγαπῶ καὶ μ' ἀγαποῦν, Κάρμεν! Αὐτὸ εἶνε ἡ ζωή, ἡ ἀληθινὴ ζωή!...

—Ὁ καθένας ἔχει τὶς ἰδέες του γι' αὐτὸ τὸ ζήτημα, Χουανίτα... τῆς ἀπάντησε ὕστερα ἀπὸ μιὰ μικρὴ σιωπὴ ἡ γυναῖκα στὴν ὁποία ἡ δόνα Χουάνα Δεσπέγκο εἶχε ἀνοίξει τὴν καρδιά της. Πράγματι, ἡ θυσίες σου εἶνε μεγάλες κι' ἂς ἐλπίσουμε ὅτι ὁ Γιόργκε ἦταν ἄξιος τους.... Ἔχε τὸ νοῦ σου ὅμως, ἀγαπητή μου... Ὁ Γιόργκε Καμπλάδο εἶνε ἕνας καλλιτέχνης κι' ἔχει ὅλα τὰ προτερήματα καὶ τὰ ἐλαττώματα τῆς τάξεώς του. Εἶνε ὥμορφος, νέος, κι' ἔχει τὴ γοητεία τῆς φωνῆς... Μιὰ ἡμέρα θὰ γίνη ἕνας μεγάλος τενόρος, ἂν δὲν καταστραφῆ ἀπὸ τὶς τρέλλες του. Θέλεις λοιπὸν νὰ σοῦ δώσω μιὰ εἰλικρινῆ συμβουλή, ἐγώ, ἡ φίλη σου, ποὺ σ' ἀγαπάει καὶ θέλει τὸ καλό σου; Μὴν ἐνθουσιάζεσαι καὶ τόσο, μὴν αὐτατατᾶσαι... Δεσμοὶ σὰν τὸν δικό σου δένονται πολὺ γρήγορα... Μὰ συνήθως, λύνονται πάλι μὲ τὴν ἴδια γοργοράδα...

Σ' αὐτὰ τὰ λόγια ἡ δόνα Χουάνα Δεσπέγκο, κατάλληλωση, σηκώθηκε ὄρθια, μπροστὰ στὴ φίλη της.

—Στὸ Γιόργκε ἔδωσα ἕ,τι εἶχα πιὸ πολύτιμο, τῆς εἶπε μὲ μιὰ ἀπότομη ψυχρότητα. Ἔγινα δική του δίχως τύψεις καὶ δίχως μεταμέλειες... Τοῦ εἶμαι λοιπὸν πιστὴ καὶ εἶμαι ἕτοιμη ὅτι μοῦ εἶνε πιστὸς κι' ἐκεῖνος. Ἀλλοιμονό του, ἂν μ' ἀπατήση καμμιὰ φορά!...

Ὅταν, ἔπειτ' ἀπὸ λίγη ὥρα, ἡ Κάρμεν ἔφυγε, ἡ δόνα Χουάνα Δεσπέγκο συριάστηκε σὲ μιὰ πολυθρόνα, ἔκρυψε τὸ πρόσωπο μέσα στὰ χέρια της, κι' ἄρχισε νὰ κλαίη.

—Μοῦ δηλητηρίασε τὴν ψυχὴ μὲ τὰ λόγια της αὐτὴ ἡ γυναῖκα, ἔλεγε μὲ πνιγμένη φωνή. Μ' ἔκανε νὰ ζηλέψω!. Μοῦ κλόνισε τὴν πίστι μου... Μὰ μήπως εἶνε ἀλήθεια; Μήπως ἔχει δίκηο ἡ Κάρμεν;

Πέρασε λοιπὸν λίγος καιρός, ὕστερα ἀπὸ αὐτὸ τὸ ἐπεισόδιο, ὅταν ἕνα ἀνώνυμο γράμμα φανέρωσε στὴ δόνα Χουάνα τὴ σκληρὴ ἀλήθεια: Ὁ ὥμορφος τενόρος τὴν ἀπατοῦσε!...

Μιὰ ἄλλη γυναῖκα τοῦ εἶχε κλέψει τώρα τὴν καρδιὰ μὲ τὴ δύναμι μιᾶς καινούργιας ἀγάπης ἢ μὲ τὴ ματαιοδοξία ἑνὸς καπρίτσιου. Ἡ δόνα Χουάνα ἔνοιωσε πὼς εἶχε πληγωθῆ σκληρά, καὶ ὁ πόθος τῆς ἐκδικήσεως φούντωσε μέσα της τρομερός.

Τὸ ἀνώνυμο γράμμα ἦταν ἀπὸ κάποιες πρόσωπο ποὺ ἤξερε πολὺ καλὰ τὴν φίλο της:

«Ὁ Γιόργκε—τῆς ἔγραφε — δὲν ξέρει τί θὰ πῆ ἀφοσίωσις καὶ πίστις. Σὲ κάθε πόλι ποὺ πηγαίνει γιὰ νὰ τραγουδήση, ἐτερελλαίνει ὅλες τὶς γυναῖκες. Αὐτὸ μπορεῖτε νὰ τὸ δῆτε καὶ μόνη σας, δόνα Χουάνα, ἂν πᾶτε κρυφὰ στὴν Κονσεπσιόν, ὅπου τραγουδάει τώρα, κι' ἐξετάσετε τὸ λόγο ποὺ τὸν κάνει νὰ πηγαίνη κάθε θράδυ σ' ἕνα σπίτι τῆς ὁδοῦ Κροὺζ Ρόκα...»

Ἡ δόνα Χουάνα ἀκολούθησε πιστὰ τὶς ὑποδείξεις τοῦ ἀνωνύμου γράμματος καὶ δὲν ἄργησε ν' ἀνακαλύψη ὅτι ὁ φίλος της τὴν ἀπατοῦσε μὲ μιὰ ὥμορφη Ἱσπανίδα, ποὺ καθόταν σ' ἐκεῖνο τὸ σπίτι τῆς Κροὺζ Ρόκα, στὴ Κονσεπσιόν. Μὰ δὲν ἔκλαψε, δὲν ἀπελπίστηκε, δὲν παρακάλεσε τὸν ἄπιστο νὰ ξαναγυρίση στὴν ἀγκαλιά της. Περίμενε μονάχα νὰ βρῆ τὴν εὐκαιρία γιὰ νὰ τὸν ἐκδικηθῆ.

Ὁ Γιόργκε Καμπλάδο, ὕστερα ἀπὸ λίγες ἡμέρες, ξαναγύρισε στὴ Μενδόζα. Θὰ τραγουδοῦσε στὸ Μελόδραμα, ἀνάμεσα στὶς ἄλλες ὀπερες, καὶ τὴν «Τόσκα», στὸ ρόλο τοῦ Καβαραδόσι. Ἡ δόνα Χουάνα, λοιπόν, ὅταν τὸν ἀντίκρυσε, δὲν τοῦ φανέρωσε τίποτα γιὰ νὰ μὴ προδοθῆ. Ἐξακολούθησε νὰ τοῦ φέρνεται ὅπως πρῶτα, καὶ κανεὶς δὲν θὰ μποροῦσε νὰ καταλάβη ὅτι εἶχε σβύσει πειὰ μέσα στὴν καρδιά της ἡ φλόγα τῆς παληᾶς ἀγάπης.

Ἡ ὥμορφη Χουάνα δὲν ἔλειψε οὔτε μιὰ φορὰ ἀπὸ τὶς παραστάσεις τοῦ Μελοδράματος. Τὸ θράδυ ὅμως τῆς «Τόσκας», πρὶν ἀρχίσει ἡ παράστασις, δέχτηκε τὴν μυστηριώδη ἐπίσκεψη ἑνὸς σκοτεινοῦ προσώπου, ποὺ πρόσεχε νὰ μὴ τὸ δῆ κανείς.

—Λοιπόν; ρώτησε ἡ δόνα Χουάνα τὸ πρόσωπο ποὺ εἶχε παρουσιαστῆ μπροστά της. Εἶνε ὅλα ἕτοιμα;

—Μάλιστα, σενιόρα... τῆς ἀπάντησε ὁ ἄγνωστος μὲ ὑπόκωφη φωνή. Τὰ τουφέκια, γεμᾶτα σφαῖρες, δόθηκαν ἐδῶ καὶ λίγη ὥρα στὸ ἀπόσπασμα κι' ἔτσι, ὁ ἄνθρωπος ποὺ ἐχθρεύεσθε, θὰ πέση σκοτωμένος στ' ἀλήθεια κι' ὄχι ψεύτικα, ὅπως ὁ Καβαραδόσι, τὸν ὁποῖον ὑποδύεται ὁ Κανείς δὲν ὑποψιάζεται τίποτα... Ἔστειλα αὐτὰ τὰ γεμᾶτα στὸ θέατρο, μὲ τὴν πρόφασι ὅτι τὰ παληά, ποὺ μεταχειρίζονται ὑποκείμενοι τοῦ ἐντελεστικοῦ ἀποσπάσματος γιὰ τὸν τουφεκισμὸ τοῦ Καβαραδόσι, ἦταν σκουριασμένα καὶ δὲν ἔκαναν γιὰ τὴν παράστασι... Θυσάρχης λοιπὸν διέταξε νὰ παραλάβουν τὰ καινούργια καὶ νὰ δώσουν τὰ παληά.... Μ' αὐτὸν τὸν τρόπο, ὅπως θλέπετε, θὰ πετύχουμε αὐτὸ ποὺ ἐπιθυμεῖτε... Ὁ Γιόργκε Καμπλάδο, ποὺ ὑποδύεται στὴν «Τόσκα» τὸ Μάριο Καβαραδόσι, θὰ χτυπηθῆ κατάστηθα τὴν ὥρα τοῦ τουφεκισμοῦ ἀπὸ ἀληθινὲς σφαῖρες!...

Ἡ δόνα Χουάνα τότε, μ' ἕνα χαμόγελο θριάμβου, πῆρε ἀπὸ τὸ συρτάρι ἕνα μάτσο χαρτονομίσματα καὶ τὰ ἔδωσε στὸν μυστηριῶδη ἐπισκέπτη της, ποὺ τὴν εὐχαρίστησε, κι' ἔπειτα, χαιρετώντας τον μὲ σεβασμό, ἔφυγε πάλι μὲ τὶς ἴδιες προφυλάξεις, γιὰ νὰ μὴ τὸν δῆ κανείς...

Ἀτάραχη κατόπιν καὶ σιωπηλή, μὲ τὴν ἀπόφασι νὰ δῆ μὲ τὰ μάτια της τὰ μάτια τὸ τραγικὸ δρᾶμα, ἡ ἐκδικητικὴ δόνα Χουάνα φόρεσε τὴν πιὸ ὥμορφη τουαλέττα της κι' ἔπειτα πῆγε, ὅπως πάντοτε, στὸ θέατρο κι' ἐκάθησε στὸ θεωρεῖο της.

Ἡ παράστασις ἔγινε, χωρὶς κανένα ἐπεισόδιο. Ὁ Γιόργκε Καμπλάδο τραγούδησε τὴν περίφημη ρομάντσα τοῦ Καβαραδόσι μ' ἄπειρη μεγάλη περιπάθεια ἀπὸ τὶς ἄλλες φορές, κι' ὅταν ἔφθασε τὸ ἀποστομωτικὸ ἀπόσπασμα ποὺ θὰ τὸν τουφέκιζε, πῆγε κι' ἐστάθηκε στὴ θέσι ποὺ ἔπρεπε, μὲ τὴν ἀπάθεια ἐκείνου ποὺ δὲν ἔχει τὴν παραμικρὴ ὑποψία...



Ἡ δόνα Χουάνα ἔγινε κατάχλωμη καὶ σηκώθηκε ὄρθια...

Ἡ δόνα Χουάνα, ποὺ εἶχε παρακολουθήσει μὲ τὰ μάτια της ἀπάνω του, σφυγμὸ μὰ στιγμή, κι' ἄνοιξε μιὰ φωτιὰ μέσα στὰ μάτια της καὶ τῆς λέη: «Ἐμπόδισε τὸ τραγικὸ δρᾶμα, ὅσο εἶνε ἀκόμη καιρός! Μὴ ἀφήσης ἄγρια καρδιά της, ὁ ἐγωϊσμός της πληγωμένος ἔρωτάς της κι' ἡ ἀνάγκη ἡδονῆ τῆς ἐκδικήσεως, τὴν εἶχαν τυφλώσει καὶ νίκησαν μέσα της κάθε σκοπιμότητα!

—"Οχι!... Πρέπει νὰ πεθάνη! φώναξε μὲ σφιγμένα δόντια.

Καὶ νά, ἦρθε ἡ στιγμή... Τὰ ἐπιλεστικὸ ἀπόσπασμα σηκώνει τὰ ὅπλα του, χαμηλώνει ἔπειτα καὶ σημαδεύει τὸν Καβαραδόσι... Ἡ δόνα Χουάνα, κατάχλομη, σφίγγει τὴν καρδιά της κι' ἀπορροφᾶται λίγο στὸ βάθος τοῦ θεωρεῖου της. Τῆς φαίνεται πὼς θὰ πεθάνη κι αὐτὴ μαζύ του, μὲ τὸν ἄνδρα ποὺ τόσο ἀγάπησε κι' ἐμίσησε, σκοτωμένη ἀπὸ τὸν πόνο καὶ τὴ λύσσα...

Ἡ διαταγὴ τῆς θανατικῆς ἐκτελέσεως δόθηκε, κι' ὅμως οἱ χορογύλιασες πάνω στὴ σκηνὴ διστάζουν μιὰ στιγμή. Θὰ ἔλεγε κανεὶς ὅτι καταλαβαίνουν πὼς δὲν πρέπει νὰ πυροβολήσουν... Μὰ ἕνα ἀκούγεται μιὰ ὁμοβροντία κι' ὁ Καβαραδόσι πέφτει μπροστά, ὅπως καὶ ἄλλα θράδυα, δίχως μιὰ χραιμὴ στὸ κεραυνόπληκτος!

Ἡ δόνα Χουάνα κρύβει τὸ πρόσωπό της μέσα στὰ χέρια της κι' ἀναστενάζει μὲ αὐλαία καὶ ποὺ οἱ θεαταὶ ξεσποῦν σὲ χειροκροτήματα. Ἔπειτα σηκώνεται πάλι ἡ αὐλαία, κι' ἡ δόνα Χουάνα, ἀνατριχιάζοντας ἀπὸ τὴ φρίκη, ρίχνει μιὰ ματιὰ στὴ σκηνή.

Ὁ Γιόργκε Καμπλάδο στέκεται ὄρθιος στὴ μέση τῆς, ἀγκαλιὰ λῶντας ἀπὸ τὴ χαρά του κι' ὑποκλίνεται γιὰ νὰ εὐχαριστήση τὸ κοινό, δίνοντας τὸ χέρι του στὴν Τόσκα!

Τί εἶχε συμβῆ λοιπόν; Πῶς εἶχε ἀναστηθῆ ὁ ἄπιστος ἐραστὴς της;

Ἡ Κάρμεν, ἡ φίλη τῆς δόνας Χουάνας, ποὺ τῆς εἶχε γράψει τὸ ἀνώνυμο γράμμα, φοβήθηκε τὴν ἐκδίκησί της καὶ γι' αὐτὸ εἶχε παρακολουθήσει ὅλες τὶς κινήσεις της. Εἶχε μάθει λοιπὸν τὴν ἀνατάστασι τῶν ἄδειων ὅπλων μὲ γεμᾶτα, καὶ λίγη ὥρα πρὶν ἀπὸ τὴ σκηνὴ τῆς θανατικῆς ἐκτελέσεως, εἶχε στείλει στὸ θυσάρχη ἕνα σημείωμα, μ' αὐτὰ τὰ λόγια:

«Πρὸς Θεοῦ! Εἰδοποιεῖστε τὸ ἀπόσπασμα νὰ πυροβολήση στὸν ἀέρα!... Τὰ ὅπλα εἶνε γεμᾶτα... Κάποιο πρόσωπο θέλει νὰ ἐκδικηθῆ μ' αὐτὸν τὸν τρόπο τὸν Γιόργκε Καμπλάδο!»

Κι' ὁ θυσάρχης εἶχε προφτάσει νὰ εἰδοποιήση τὸ ἀπόσπασμα...

Ἡ δόνα Χουάνα Δεσπέγκο, ὅταν ἔμαθε ἀπὸ τὴ φίλη της τὴν ἀλήθεια, εὐχαρίστησε τὸ Θεὸ ποὺ εἶχε ἐμποδίσει ἐκεῖνο τὸ ἀποτρόπαιο ἔγκλημα, κοὶ δὲν ξανασυλλογίστηκε πειὰ νὰ ἐκδικηθῆ τὸν ἄπιστο σύζυγό της. Ἡ Κάρμεν εἶχε δίκηο! Οἱ ἔρωτες τῶν καλλιτεχνῶν εἶνε σὰν τὰ ὄνειρα ποὺ ξεχνιοῦνται τὴν ἄλλη ἡμέρα...

Ο ΔΙΑΛΟΓΟΣ ΤΗΣ ΕΒΔΟΜΑΔΟΣ

ΤΗΣ J. FURET

ΣΤΟ ΚΑΜΠΑΡΕ

ΠΡΟΣΩΠΑ:

ΓΚΥ, 34 χρόνων. Χλωμὸς καὶ μελαγχολικός. ΛΙΖΑ, 30 χρόνων, προσοπικὰ εὐθυμη.

(Σ' ἕνα καμπαρέ. Ὁ Γκὺ προχωρεῖ πρὸς τὸ τραπεζάκι ὅπου κάθεται μόνη ἡ Λίζα).

ΓΚΥ. —Εἶστε μόνη, δεσποινίς;

ΛΙΖΑ. — Ναί, ἐντελῶς μόνη.

ΓΚΥ. — Θέλετε νὰ σᾶς κρατήσω συντροφιά;

ΛΙΖΑ. — Ναί, δέχομαι εὐχαρίστως τὴ συντροφιά σας. Θέλω νὰ γλεντήσω ἀπόψε.

ΓΚΥ, (κάθεται κοντά της). — Ὡραῖα! Τὴν ἴδια ἐπιθυμία ἔχω κι' ἐγὼ ἀπόψε Νὰ γλεντήσω, νὰ μεθύσω, νά... (πολὺ σιγὰ) νὰ ξεχάσω. (Κιττάζοντας τὴ Λίζα κατάματα). Λοιπόν, τί θέλετε; Σαμπάνια;

ΛΙΖΑ. — Βέβαια, σαμπάνια.

ΓΚΥ, (στὸν ὑπηρέτη). — Γκαρσόν, φέρε μας σαμπάνια. (Στὴ Λίζα): Εἶστε χορεύτρια;

ΛΙΖΑ. — Τί σᾶς νοιάζει τί εἶμαι; Εἶμαι μιὰ γυναῖκα...

ΓΚΥ, (χάπως ἀφηρημένα). — Ὥμορφη...

ΛΙΖΑ, (χάπως εἰρωνικά). — Ὑποθέτω.

ΓΚΥ, (κυττάζοντάς την πιὸ προσεκτικά). — Δὲν φαίνεστε ὡστόσο γιὰ χορεύτρια... Φαίνεστε σὰν μιὰ κυρία...

ΛΙΖΑ. — Τί σᾶς νοιάζει τί φαίνομαι; Χορεύτρια ἢ κυρία, εἶμαι μιὰ γυναῖκα ποὺ θέλει νὰ διασκεδάση ἀπόψε...

(Ὁ ὑπηρέτης φέρνει τὴ σαμπάνια).

ΓΚΥ. — Λοιπόν, θὰ πιῆτε;

ΛΙΖΑ. — Ναί. Θὰ πιῶ, θὰ πιῶ ὅς πού νὰ μεθύσω.

ΓΚΥ. — Μεθᾶτε εὔκολα;

ΛΙΖΑ. — Θὰ ἰδῆτε σὲ λίγο.

ΓΚΥ, (προσφέροντάς της ἕνα ποτῆρι γεμᾶτο σαμπάνια). — Πιέτε πρῶτα ἐσεῖς, γιὰ νὰ πιῶ ὕστερα κι' ἐγώ...

(Ἡ Λίζα παίρνει τὸ ποτῆρι καὶ πίνει ὅλη τὴ σαμπάνια).

ΓΚΥ. — Γιατὶ δὲν ἀφῆσατε καὶ γιὰ μένα;

ΛΙΖΑ. — Αὐτὲς ἡ αἰσθηματικότητες εἶνε περιττὲς μεταξύ μας. Δὲν μπορεῖτε νὰ πῆτε ὅτι ἐρωτευθήκατε τόσο ἄξαφνα, ὥστε νὰ θέλετε νὰ πῆτε ἀπὸ τὴ σαμπάνια μου.

ΓΚΥ, (προσποιημένα). — Ποῦ ξέρετε ἂν δὲν σᾶς ἐρωτεύθηκα;

ΛΙΖΑ. — Κύριε... Ἂς εἴμαστε εἰλικρινεῖς. Κι' ἐσεῖς κι' ἐγώ, ἤρθαμε ἐδῶ ζητῶντας μερικὲς στιγμὲς λήθης. Ἂς λείπουν ἡ ἐρωτικὲς γαρνιτοῦρες. Ἄλλως τε ἐγὼ δὲν πιστεύω πειὰ στὸν ἔρωτα...

ΓΚΥ, (μελαγχολικά). — Κι' ἐγὼ δὲν πιστεύω πειὰ σὲ τίποτα...

ΛΙΖΑ. — Ἄ, ἔτσι! Νὰ ποὺ εἴσαστε εἰλικρινής. Πάντως πιστεύετε καὶ πιστεύω ἀκόμα στὴ σαμπάνια. Δὲν εἶνε ἔτσι; Δῶστε μου κι' ἄλλη.

(Ὁ Γκὺ ξαναγεμίζει τὸ ποτῆρι της).

ΛΙΖΑ. — Τί θρᾶσο, ἀφράτο πιστό! Λὲν ἀγαπῶ πειὰ παρὰ μόνο αὐτὸ στὸν κόσμο... (Πίνει). Μὰ ἐσεῖς γιατὶ δὲν πίνετε καθόλου;

ΓΚΥ.—Ἐγὼ δὲν πιστεύω πειὰ οὔτε στὴ σαμπάνια.

ΛΙΖΑ. — Δηλαδή;

ΓΚΥ. — Δηλαδὴ δὲν πιστεύω πὼς μπορεῖ νὰ μεθύση τὴν ψυχή μου ἡ σαμπάνια...

ΛΙΖΑ. — Ἄ, ἔχετε κι' ἐσεῖς ψυχή! Χά! Χά!...

ΓΚΥ. — Γιατί γελᾶτε;

ΛΙΖΑ. — Γιατὶ ἔχω πῆ κιόλας δυὸ ποτήρια σαμπάνια Καὶ θέλω κι' ἄλλη. Πιέτε κι' ἐσεῖς, γιὰ νὰ κάμετε κέφι. Δὲν εἶνε σοστὸ νὰ γελῶ ἐγὼ μόνη μου καὶ νὰ μένετε ἐσεῖς σοβαρός. Πρέπει νὰ γελοῦμε μαζύ...

(Ὁ Γκὺ μένει ἀφηρημένος καὶ σιωπηλός).

ΛΙΖΑ. — Μὰ τί συλλογίζεστε λοιπὸν τόσο ἐπίμονα; Καὶ ὕστερα λέτε πὼς ἤρθατε ἐδῶ γιὰ νὰ γλεντήσετε. Λοιόν, ἀκοῦστε: "Αν δὲν πιῆτε τώρα ἀμέσως ἕνα ποτῆρι σαμπάνια, θὰ σηκωθῶ νὰ φύγω.

(Ὁ Γκὺ πίνει μηχανικά).

ΛΙΖΑ. — Μὰ γιατί εἶστε ἔτσι μελαγχολικός; Μήπως εἶστε ποιητής;... Χά! Χά!...

ΓΚΥ. — Δὲν εἶμαι οὔτε μελαγχολικός, οὔτε ποιητής.

ΛΙΖΑ. — Τί εἶστε λοιπόν;

ΓΚΥ. — Ἕνας ἄντρας.

ΛΙΖΑ. — Ὡραῖα! Κι' ἐγὼ εἶμαι μιὰ γυναῖκα. Ἤρθατε ἐδῶ ζητῶντας ἴσως μιὰ γυναῖκα, κι' ἐγὼ ἤρθα ζητῶντας ἕναν ἄντρα. Ἂς διασκεδάσουμε λοιπὸν λίγο ὁ ἕνας μὲ τὸν ἄλλο. Λοιπόν, ζήτω ἡ εὐθυμία!... Πιέτε κι' ἄλλη σαμπάνια.

(Ὁ Γκὺ ξαναπίνει).

ΛΙΖΑ. — Τί ὡραία ποὺ εἶνε ἡ ἀφράτη σαμπάνια! Ἀλλὰ καθὼς τὴν πίνει κανεὶς τοῦ γαργαλίζει τὰ χεῖλη ὁ ἀφρός... Δὲν εἶνε ἔτσι; Χά! Χά!...

ΓΚΥ. — Ἔτσι εἶνε... Χά! Χά!

ΛΙΖΑ — Εἴδατε λοιπὸν ποὺ γελᾶτε; Καὶ τολμήσατε νὰ πῆτε πὼς δὲν πιστεύετε στὴ σαμπάνια! Ἐ, λοιπόν, δὲν ἄρχισε νὰ μεθάη κι' ἡ ψυχή σας; Πιέτε λίγο ἀκόμα...

(Ὁ Γκὺ ξαναπίνει).

ΛΙΖΑ. — Μὰ εἶστε θαυμάσιος!

ΓΚΥ. — Εἶνε ὅλα θαυμάσια ἀπόψε...

ΛΙΖΑ. — Εἶνε ὅλα θαυμάσια, ἀπὸ τὴ στιγμὴ ποὺ πίνουμε...

ΓΚΥ. — Καὶ τὰ μάτια σας εἶνε ὡραῖα!

ΛΙΖΑ. — Εἶνε ὡραῖα, γιατὶ εἶνε μεθυσμένα, καὶ γιατὶ τὰ κυττάζετε κι' ἐσεῖς μὲ μάτια μεθυσμένα...

ΓΚΥ. — Εἶνε πράσινα;

ΛΙΖΑ. — Ὄχι, εἶνε γαλανά.

ΓΚΥ. — Δὲν εἶνε πράσινα σὰν σμαράγδια;

ΛΙΖΑ. — Εἶνε γαλάζια, σὰν ζαφείρια...

ΓΚΥ. — Μὰ γιατὶ ἐμένα μοῦ φαίνονται πράσινα;

ΛΙΖΑ. — Ξέρετε, ὅποιος πίνει σαμπάνια, μπερδεύει τὰ χρώματα.

ΓΚΥ. — Δὲν εἶνε πράσινα τὰ μάτια σου, δὲν εἶνε μαῦρα τὰ μαλλιά σου;

ΛΙΖΑ. — Εἶνε ξανθὰ τὰ μαλλιά μου, εἶνε ξανθὰ σὰν τὴν σαμπάνια...

ΓΚΥ, (κυττάζοντάς την προσεκτικά). — Καὶ τί ζητᾶς κοντά μου, ἐσύ, μιὰ γυναῖκα μὲ ξανθὰ μαλλιὰ καὶ μὲ γαλάζια μάτια;

ΛΙΖΑ. — Ἐσεῖς ἤρθατε στὸ τραπεζάκι μου, κύριε.

ΓΚΥ. — Τί θέλει κοντά μου μιὰ γυναῖκα, ποὺ δὲν εἶνε ἐκείνη;

ΛΙΖΑ, (κυττάζοντας κι' αὐτὴ προσεκτικὰ τὸν Γκύ). — Καὶ τί γυρεύεις ἐσὺ κοντά μου, ἐσύ, ξένε, μὲ τὰ καστανὰ μάτια καὶ μαλλιά; Τί θέλει κοντά μου ἕνας ἄντρας ποὺ δὲν εἶνε ἐκεῖνος; Ἢ μᾶλλον τί θέλω ἐγὼ κοντὰ σ' ἕναν ἄντρα ποὺ δὲν εἶνε ἐκεῖνος; (Κυττάζοντας γύρω της). Ἐγὼ σ' ἕνα καμπαρὲ μ' ἕναν ἄγνωστο;... Θεέ μου, πῶς ξέπεσα ἔτσι! (Κλαίει).

ΓΚΥ. — Μὴν κλαῖς, μὴν κλαῖς, φτωχὴ γυναῖκα... Καθὼς καταλαβαίνω, ὁ ἴδιος πόνος μᾶς ἔστειλε ἀπόψε τὸν ἕνα κοντὰ στὸν ἄλλον. Ἤρθα ἐδῶ γιὰ νὰ ξεχάσω μιὰ γυναῖκα, ἦρθες γιὰ νὰ ξεχάσης ἕναν ἄντρα...

ΛΙΖΑ. — Ναί!.. Ναί!...

ΓΚΥ. — Προσπαθήσαμε νὰ ξεχάσουμε. Ἐπεχείρησα νὰ σοῦ δείξω ἕναν ψεύτικο ἔρωτα, σοῦ ἔκανα κομπλιμέντα, χωρὶς κἂν νὰ προσέξω ἂν εἶσαι ὡραία ἢ ὄχι. Ἐσὺ πάλι προσπάθησες νὰ φανῆς διαφορετικὴ ἀπὸ ὅ,τι εἶσαι, νὰ μεθύσης τὸν πόνο μου, νὰ εἰρωνευθῆς τὴν ἴδια σου τὴν ὀδύνη, τὸν πόνο σου. Δὲν τὰ καταφέραμε ὅμως. Ἔπεσαν ἡ προσωπίδες μας καὶ φανερώθηκαν ἡ ἀληθινές μας μορφές. Σὲ μιὰ στιγμὴ προδοθήκαμε... Δείξαμε τί εἴμαστε...

ΛΙΖΑ. — Εἴμαστε δυὸ ἀπελπισμένοι, δυὸ προδομένοι ἀπὸ τὸν ἔρωτα.

ΓΚΥ. — Τὴν ἀγαποῦσα μέχρι λατρείας, κι' ἐκείνη χθὲς τὴ νύχτα ἔφυγε μὲ κάποιον φίλο μου.

ΛΙΖΑ. — Τὸν ἀγαποῦσα μέχρι τρέλλας, κι' ἐκεῖνος σήμερα τὸ πρωῒ ἔφυγε μὲ μιὰ φίλη μου. Σκέφτηκα ἀμέσως νὰ πεθάνω.

ΓΚΥ. — Κι' ἐγὼ τὸ ἰδιο!

ΛΙΖΑ. — Μὰ δείλιασα, ὅταν πῆρα τὸ περίστροφο στὸ χέρι μου. Καὶ τότε εἶπα: Καλύτερα νὰ ἐκδικηθῶ καὶ νὰ προσπαθήσω νὰ ξεχάσω, ὅπως μπορῶ...

ΓΚΥ. — Τὰ ἴδια ἔκανα καὶ ἐγώ, κι' ἐγώ.

ΛΙΖΑ. — Καὶ τώρα, τί θὰ γίνουμε;

ΓΚΥ. — Τί θὰ γίνουμε τώρα;...

ΛΙΖΑ. — Λίγην ὥρα πρὶν μπούσα μὲ χυνισμό. Τώρα αἰσθάνομαι τὸν ἴδιο μου ἑαυτό. Μὰ ἤμουν μεθυσμένη ἀπὸ... ἀπελπισία... Τί θὰ γίνουμε τώρα; Καθὼς φαίνεται εἶνε ἀδύνατον νὰ ξεχάσουμε... Τί θὰ γίνουμε;

ΓΚΥ. — Θὰ γίνουμε δυὸ καλοὶ φίλοι. Ναί, ὁ ἴδιος πόνος μᾶς ἑνώνει. Κι' ἂν δὲν μποροῦμε νὰ ξαναοικοδομήσουμε τὸν ἔρωτα, ἡ φιλία θὰ μᾶς εἶνε ἀρκετή. Δὲν εἶνε ἔτσι;

ΛΙΖΑ. (ἀπλώνοντας τὸ χέρι της στὰ δικά του). — Ἴσως... Μοιὸς ξέρει; Καμμιὰ φορὰ ἡ καρδιὲς πεθαίνουν, μὰ τὶς ξανανασταίνει ὁ ἔρωτας...

ΓΚΥ. — Ἴσως...

ΙΣΤΟΡΙΟΥΛΕΣ

ΑΠΑΓΝΩΣΙΣ ΜΙΑ ΦΟΡΑ

Ἕνας γιατρὸς πῆγε μιὰ μέρα κι' ἐπισκέφθη ἕνον ἄρρωστο οἰκογενειάρχη.

—Πῶς τὸν βρίσκετε, γιατρέ μου; τὸν ρώτησε ἀπὸ τὸ λός ἡ γυναῖκα τοῦ ἀρρώστου.

—Σὲ χαικὰ χάλια!...

Θεέ μου!... Καὶ τί ἔχει;

Ἐρυσιπέλας.

—Καὶ πῶς τὸ καταλάβατε;

—Ἀπὸ τὰ χέρια του... Δὲν εἴδατε πόσο κόκκινα εἶνε;

—Ἀλλά, γιατρέ μου, τὰ χέρια του ἔτσι εἶνε πάντα, γιατὶ ὁ ἄντρας μου εἶνε βαφιάς.

—Βαφιάς;... Καὶ γιατὶ δὲν μοῦ τὸ λέγατε, πρὶν κάνω τὴ διάγνωσι, κυρία μου;

ΔΡΑΜΑΤΙΚΑ ΔΙΗΓΗΜΑΤΑ

ΤΟΥ SACHER MASOCH

Η "ΑΔΕΛΦΗ,, ΒΑΡΒΑΡΑ

ΟΛΗ ἡ εὔθυμη συντροφιὰ τῆς κομήσσης Τσέρνιν, ἡ ὁποία εἶχε ἐκδράμει ὡς τὸ γοφικὸ καὶ γαλήνιο μοναστῆρι τοῦ "Οσσεχ, εἶχε ἀπομείνει κατάπληκτη ἀπ' τὴν ἀρχοντικὴ κ' εὐγενικὴ ἐμφάνιση τῆς μοναχῆς «ἀδελφῆς Βαρβάρας»...

Ποτὲ δὲν ξανάχαν δῆ συγκεντρωμένες στὸ ἴδιο πρόσωπο τόσες χάρες: Ἦταν πνευματώδης, χαριτωμένη, ἀγνή. Τὰ ἔξυπνα, σπινθηροβόλα μάτια της ἔδιναν ξεχωριστὴ ζωὴ καὶ γοητεία στὸ γλυκὸ πρόσωπό της, καὶ τὸ ψηλὸ χιτὸ κορμί της κυμάτιζε μὲ ἀφάνταστη ἀρχοντιὰ καὶ μεγαλοπρέπεια, καθὼς ἦταν σφιχτοτυλιγμένο στὸ μαῦρο κ' αὐστηρὸ ράσο της...

Ἡ νεαρὴ κόμησσα Τσέρνιν, κοκκέτα καὶ κοσμικὴ κυρία τῆς οὐγγρικῆς ἀριστοκρατίας, σαγηνευμένη ἀπ' τὴν ἀξέχαστη ἐκείνη ὀπτασία, πῆσε ἐπίμονα τὴν ἡγουμένη νὰ τῆς διηγηθῆ τὴν αἰτία, γιὰ τὴν ὁποία μιὰ τόσο ἐκλεκτὴ ὕπαρξις ἀπαρνήθηκε τὶς χαρὲς τοῦ κόσμου — καὶ μάλιστα ἀπάνω στὴν ἄνθηση τῆς ὁρισερῆς νεότητός της — γιὰ νὰ κλεισθῆ στὸ ἀσκητικὸ ἐκεῖνο μοναστῆρι...

Κι' ἡ σεβάσμια καὶ καλόκαρδη ἡγουμένη, ἄρχισε τὴν ἀφήγησί της, ἐνῶ ὅλοι τὴν εἶχαν τριγυρίσει μὲ ἀσυγκράτητη ἀνυπομονησία:

«Ἐδῶ καὶ λίγα χρόνια, ἐνῶ διαρρυθμίζαμε ἀκόμα ἡ τελευταία ἐπανάστασις τῶν Πολωνῶν γιὰ τὴν ἀποτίναξι τοῦ ρωσσικοῦ ζυγοῦ, εἶχε συγχρόνως ἀρχίσει μιὰ ζωηρὴ συνωμοτικὴ κίνησι στὶς πολωνικὲς ἐπαρχίες τῆς Ρωσσίας. Ἤθελαν κι' αὐτὲς νὰ τινάξουν τὸν γερμανικὸ ζυγὸ ἀπ' τὴ ράχι τους, καὶ νὰ ἑνώσουν τὶς προσπάθειές των μὲ τὶς προσπάθειες ὑπόδουλων στοὺς Ρώσσους συμπατριωτῶν των, γιὰ τὴν ἱερὴ ἀνεξαρτησία τῆς κοινῆς των πατρίδος...

Κάποια μέρα, ὅμως, οἱ ἀρχηγοὶ τῆς πατριωτικῆς αὐτῆς συνωμοσίας, πιάστηκαν ξαφνικὰ στὸ Πόζεν ἀπ' τὴν πρωσσικὴ ἀστυνομία, φυλακίστηκαν αὐστηρὰ στὸ πιὸ σκοτεινὸ κελλὶ τῶν ὑπογείων τοῦ φρουρίου, κι' ἔτσι σταμάτησε — προδομένη καὶ πνιγμένη — κάθε αὐτονομιστικὴ κίνησι στὶς πρωσσοκρατουμενες πολωνικὲς ἐπαρχίες...

Τὸ «Ὑπέρτατο Ἐπαναστατικὸ Κομιτᾶτο», τὸ ὁποῖο βρισκόταν στὴ Ρωσσία καὶ διοικοῦσε τὸν ἀγῶνα τῆς ἐπαναστατημένης Πολωνίας, δὲν ἄργησε νὰ μάθη ἀπὸ ἐμπίστους πράκτορές του τὸ ὄνομα τοῦ προδότη: Ἦταν ἕνας πολωνικῆς καταγωγῆς συνταγματάρχης τῆς χωροφυλακῆς, ὁ ὁποῖος ὑπηρετοῦσε στὴν πρωσσικὴ ἀστυνομία, κι' ὁ ὁποῖος — γιὰ ἀμοιβὴ τῆς προδοσίας του — προβιβάστηκε σὲ στρατηγὸ καὶ διορίστηκε ἀστυνομικὸς διευθυντὴς τοῦ Πόζεν...

Τὸ ἴδιο βράδυ κιόλας, τὸ Ὑπέρτατο Κομιτᾶτο, σὲ μυστικὴ συνεδρίασί του, τὸν καταδίκασε σὲ θάνατο κι' ἀνάθεσε τὴν ἐκτέλεσι τῆς καταδίκης του σὲ κάποιο ἀφοσιωμένο μέλος τῆς πολωνικῆς ἀδελφότητος: Δηλαδὴ στὸν φοιτητὴ Πολένσκι, ἕναν ἐνθουσιώδη καὶ νεαρὸ Πολωνό, ὁ ὁποῖος κατοικοῦσε σ' ἕνα φτωχικὸ δωμάτιο μιᾶς ἐλεεινῆς κι' ἀκάθαρτης συνοικίας τοῦ Πόζεν...

Ἡ θανατικὴ ἀπόφασι καὶ τὸ μακρύ, δηλητηριασμένο καὶ κοφτερὸ στιλέττο τῆς ἐκτελέσεως, στάλθηκαν μυστικὰ στὴ νεαρὴ Βαρβάρα —κόρη ἑνὸς πλουσίου Πολωνοῦ κόμητος, μὲ μεγάλη ἐπιρροὴ στὸ Πόζεν — γιὰ νὰ τὰ παραδώση στὸν ἐκδικητὴ τῆς προδοσίας φοιτητὴ Πολένσκι...

Καὶ μιὰ νύχτα ψυχρὴ τοῦ χειμῶνα, ἡ ἐκλεκτὴ ἐκείνη κόρη τῆς Πολωνίας, ἀγηφάντας τὴ λυσσασμένη χιονοθύελλα καὶ τὸν κίνδυνο τῶν Πρώσσων κατασκόπων, ἔκρυψε στὸ μυρωμένο κι' ἀγνὸ στῆθος της τὸ τρομερὸ ἔγγραφο καὶ τὸ φρικτὸ στιλέττο, τυλίχτηκε σ' ἕναν βαρὺ μανδύα, σκέπασε τὸ πρόσωπό της μ' ἕναν πυκνὸ πέπλο, κι' ἔφυγε κρυφὰ ἀπ' τὸ μέγαρό της...

Σὲ μισὴ ὥρα γλυστροῦσε, ἀπαρατήρητη ἀπ' ὅλους, στὸ γνώριό καὶ ψυχρὸ καμαράκι τοῦ Πολένσκι. Στὸ ἀδινατισμένο φῶς ἑνὸς κεριοῦ, τοῦ ἔξήγησε τὴν θανάσιμη ἀποστολή του, τοῦδωσε τὸ ἔγγραφο καὶ τὸ στιλέττο, καὶ μὲ φωνὴ ψυχρή, πρόσθεσε στὸ τέλος:

—Σὲ τρεῖς μέρες, τὸ πολύ, πρέπει νὰ ξειπερδεύση ἡ ὑπόθεσι αὐτή... Τέτοια εἶνε ἡ ἀμείλικτη θέλησι τῶν ὑπερτάτων ἀρχηγῶν μας!...

Ὁ Πολένσκι, δουβλὸς καὶ χλωμός, ἔρριξε τὴν ἐκθαμβη ματιά του στὴν ἐκλεκτὴ ἐκείνη ὕπαρξι, ποὺ τὸν ἔστελνε τόσο ψυχρὰ στὸν θάνατο, γιὰ χάρι τῆς ματωμένης καὶ σπαραγμένης κοινῆς πατρίδος. Μὰ ἡ Βαρβάρα, στυγνὴ καὶ σκοτεινή, ἦταν τὴ στιγμὴ αὐτὴ μιὰ ζωντανὴ ἐνσάρκωσι τῆς διαβολικῆς ὠμοφιᾶς τοῦ Ἀγγέλου τῆς Ἐκδικήσεως...

Τοῦ ψιθύρισε προσταχτικά:

—Ἀποφασίζεις τὴ ζωή σου;... Θέλεις νὰ ἐκτελέσης στὴν ὡρισμένη προθεσμία, τὴ διαταγὴ τῶν ἀρχηγῶν μας, ἢ νὰ φροντίσω νἄβρω ἄλλον;...

Κι' ὁ Πολένσκι, ἀναστενάζοντας δυδνηρά, τῆς ἀπάντησε:

—Ἂν ὑτακούσω, δεσποινίς, θὰ τρέξω μοναχός μου νὰ βρῶ τὸν πιὸ φρικτὸ θάνατο... Θὰ πηδήξω μοναχός μου στὸν ὀρυθάνοιχτο τάφο, τὴ στιγμὴ ποὺ τὰ λουλούδια τῆς νεότητος ἀνθίξουν στὸ πρόσωπό μου...

Θὰ σβύσω μονάχος μου τὴ ζωή μου, μάλιστα τὴ στιγμὴ ποὺ αὐτὴ θὰ στέλνει τὸ πιὸ ἐλκυστικό της χαμόγελο... Καὶ τὸ πιὸ απαρηγόρητο ἀπ' ὅλα εἶνε, ὅτι ἐσεῖς — ἴσως καὶ σὲ σᾶς ἀγαποῦσα τρελά, τὴν καιρὸ —μὲ σπρώχνετε σ' αὐτὸν τὸ θάνατο!... Ἄχ, πονῶ, πονῶ πολὺ τώρα τὰ δεσποινίς!...

Τὸ ἀγγελικὸ πρόσωπο τῆς Βαρβάρας συνετάστηκε ἀπὸ πόνο, ἡ πλημμύρα τῆς καρδιᾶς της μὲ ἀγκίστρια πυρωμένα, κι' ὁ ἀνέσπασε τὴν παραμόρφωσε.

—Ἔδωσα εὐγενικὸ παλληκάρι... ψιθύρισε. "Αν σὲ γνώριζα ἀπὸ καιρό, θὰ ποδοπατοῦσα τὴν ἀπόστασι ποὺ μᾶς χωρίζει, καὶ θὰ σώπαινε τὴν καρδιά μου... Μὰ μόλις ἕνα χρόνο ἔχουμε ποὺ γνωριστήκαμε, αὐτὸ συνέβη στὶς σπάνιες καὶ σύντομες συνεδριάσεις τοῦ τοπικοῦ μας —ἐδῶ στὸ Πόζεν — κομιτάτου... Ἄχ, πόσο θὰ ἤμουν εὐτυχισμένος σὲ γνώριζα πρὶν ἀπὸ τρία χρόνια!....

Ἀνασαίνοντας βαρειὰ ὁ Πολένσκι, χλωμός, τραῦλισε μὲ ὀργή:

—Γιατί;... Γιατί;... Ἐξηγηθῆτε, πρὸς Θεοῦ, δεσποινίς!...

Κι' ἡ Βαρβάρα ψιθύρισε μελαγχολικά:

—Νά, γιατὶ ἔχω χαρισμένη πειὰ τὴν καρδιά μου... Ἀδιάκοπα γεμάτη ἐμπιστοσύνη, πολυχαϊδεμμένη ἀπ' τὴν τύχη κ' ἀνεπηρέαστη ἀπὸ τὴ μοχθηρία τοῦ κόσμου, ἀγάπησα μὲ ὅλη τὴ θέρμη τῆς ἄθικης μου ψυχῆς, ἕναν ἄνθρωπο, καὶ τοῦ παραδόθηκα ὁλοκληρωτικά, γεμάτη ἀπ' τὰ γλυκά του λόγια... Μὰ ὁ ἄνθρωπος αὐτός, ποθῶντας κάτι στὸ ὑπέροχο ἀγγελικό κορμί του τὴν πιὸ σιχαμερὴ καὶ βρώμικη γοργὰ καὶ γαλόνια τοῦ συνταγματάρχη... Καὶ μόλις προχθὲς ἀκόμα, ὁ ἄνθρωπος αὐτός, βουτηγμένος ὥς τὸ λαιμὸ πειὰ στὶ λάσπη τῆς ἀτιμίας — μὲ μιὰ προδοσιὰ ἀκόμη, πιὸ φρικτὴ ἀπ' τὴν πρώτη, κέρδισε νεώτατος τὶς ἀνώτερες ἐπωμίδες τοῦ στρατηγοῦ!....

Ὁ Πολένσκι οὐρλιαξε ἀπὸ πόνο, καὶ τινάχτηκε ὀρθὸς κι' ἀνατριχιασμένος. Κάρφωσε τὴ ματιά του στὸ χλωμὸ προσωπάκο τῆς κοπέλλας κι' εἶπε μὲ φωνὴ κομμένη:

—Ὥστε;...Ὥστε αὐτὸς ὁ ἀρχηγὸς ποὺ πρόδωσε τὴν πατρίδα μας, καὶ ποὺ πρόδωσε κι' ἐσᾶς δεσποινίς, εἶνε τὸ ἴδιο πρόσωπο;... Ἄχ, θεέ μου!... Θεέ μου!... Γιατὶ χαρίζεις τόση ὀμορφιά, γιατὶ χαρίζεις τὸν Παράδεισο στὴ γῆ σὲ τόσο οἰκτρὰ πλάσματα σου;...

Ἡ Βαρβάρα κάτι πῆγε νὰ πῆ — μέσα στὰ διαμαντυρία στὰ ἀσεβῆ ἐκεῖνα λόγια τὸν παραπονεμένου Πολένσκι — μὰ ἔξαλλος ἐκεῖνος μουγκρισε:

—Ὄχι... Ὄχι... Δὲν εἶνε ὁλοστόμως ἀπὸ τοῦ λέω... Ὄχι... Ἴσα-ἴσα ἐκεῖ θὰ κατεβῶ... Εἶπα τὰ ὅσα εἶπα, γιατὶ μ' ἔπιασε ὁ πόνος... Ἡ ἀγάπη σου, γλυκειά μου, εἶνε πάντα τῆς Ἐδέμ... Θὰ ἤμουν εὐτυχισμένος ἂν δεχόσουν κι' ἕνα ἀκόμη ἀπ' τὰ πιὸ ταπεινὰ ἀπὸ τοὺς... Κι' ἐκεῖνος ὁ ἀρχεῖος, ποὺ τοῦ χρωστᾶς ὁλόκληρο, ἀντὶ νὰ ἐκτιμήση τὸ θεῖο δῶρο — ποδοπάτησε τὰ λουλούδια του μὲ μανιωδία, καὶ σ' ἄφησε σπαραγμένη... Μὰ ἐγὼ ὄς, ἀρχὰ ἢ γρήγορα, ἐκδικεῖται τοὺς ὑφορτάς του... Τοὺς τιμωρεῖ σκληρά, κ' ἔργαν τὸν Εὐλογημένο τ' ὄνομά του!... Θὰ βαδίσω στὸ θάνατο εὐτυχισμένος, δεσποινίς!...

Γονάτισε εὐλαβικά, μπρὸς στὴν ἄρωνη καὶ ζαρωμένη καπέλα, καὶ κεφαυνωμένη ἀπ' τὴν ἐκρηξι τοῦ φλογεροῦ του πάθους, τὸν κοίταξε ἀγκομαχώντας, καὶ φίλησε τὴν ἄκρη τοῦ γουνένιου μανδύα της. Ἔπειτα ψιθύρισε:

—Θὰ τὸν σκοτώσω δεσποινίς! Θὰ τὸν σπαράξω ἄγρια, γιὰ χάρι τῆς προδομένης πατρίδος μας καὶ τῆς προδομένης ἀγάπης σου... Μὰ θέλω μιὰ χάρι στερνή: Θέλω νἄσαι μπροστά, ἀνάμεσα στὸ πεφταμένο πλῆθος, τὴν ἡμέρα ποὺ θὰ μοῦ κόβουν τὸ κεφάλι... Θέλω ἡ στερνὴ ματιά μου ν' ἀντιχρύση ἐσένα ποὺ εἶσαι ἡ πιὸ θεία ἐνσάρκωσι τῆς ὀμορφιᾶς... Μοῦ τὸ ὑπόσχεσαι;...

—Σοῦ τὸ ὑπόσχομαι!... ἀπορρίθηκε δακρύβρεχτη ἡ χλωμὴ κοπέλλα... Καὶ σοῦ ὑπόσχομαι ἀκόμα καὶ κάτι παραπάνω: Μόλις θὰ σώσω ἕνα χρόνο σου, ποὺ περισσότερο γιὰ χάρι μου τὴ θυσιάζεις, θὰ πνίξω κι' ἐγὼ στὰ πάντα τὶς χαρὲς τῆς δικῆς μου ζωῆς... Μάρτυς μου ὁ Θεός...

Χώρισαν σκιφτοὶ καὶ πικραμένοι, καὶ τὸ ἴδιο βράδυ ἀλάλαξε τὸ Πόζεν δοκίμασε ὥρες ἀγωνίας καὶ φρίκης: "Ἕνας Πολωνὸς ἐπαναστατής, ξεκοίλιασε μὲ λύσσα τὸν στρατηγὸ διευθυντὴ τῆς ἀστυνομίας, τὴν ὥρα ποὺβγαινε ἀπ' τὸ θέατρο. Οἱ Πρώσσοι ἐπέβαλαν συνέλαβαν τὸν δράστη καὶ τὸν καταδίκασαν σὲ θάνατο τὴν ἴδια νύχτα γιὰ νὰ τρομοκρατήσουν τὸ πολωνικὸ στοιχεῖο!...

Τὴν ὥρα ποὺβγαινε χρυσὸς ὁ ἥλιος, κι' ἔβαφε ὁλόκαινα τὴ χριστιανικὸν κόσμο, καὶ μέσα σὲ λίγες μέρες κλείστηκε γιὰ πάντα στὸ μοναστῆρι τοῦ "Οσσεχ!...»



Η ΠΕΡΙΠΕΤΕΙΕΣ ΤΟΥ ΣΕΡΛΟΚ ΧΟΛΜΣ

ΤΟΥ ΚΟΝΑΝ ΝΤΟΎ'Λ

Η ΚΥΡΙΑ ΜΕ ΤΟ ΓΑΛΑΖΙΟ ΔΙΑΜΑΝΤΙ

(Συνέχεια ἐκ τοῦ προηγουμένου)

ΕΙΣ, μιλόρδε, δὲν ἀναγνωρίσατε κανένα; ρώτησε ὁ Σέρλοκ Χόλμς.

— Κανένα! ἀπάντησε ὁ λόρδος. Γιατὶ ἐκτὸς ἀπ' τὸν κυνηγό, τὸν ὁποῖο δὲν ἐγνώριζα, οἱ δυὸ ἄλλοι ἄχρειοι εἶχαν μαυρισμένο τὸ πρόσωπο.

— Χάρου, ἀφοῦ σᾶς ἔδεσαν, εἶδες τί ἔκαναν; Ποῦ πῆγαν;

—Ὁ ἕνας ἀπ' τοὺς κακοῦργους κρατοῦσε ἕνα κλεφτοφάναρο καὶ φώτιζε ὄχι πρὸς τὸ μέρος τοῦ Φίνσλεϋ, ἀλλὰ πρὸς τὸ ἀντίθετο μέρος.

— Ὥστε φοβόντουσαν, χοχὶς ἄλλο, μήπως σᾶς ἔλθει, βοήθεια ἀπ' τὸ σπίτι τοῦ τοῦννελ ποὺ μπήκατε, εἶπε ὁ Σέρλοκ Χόλμς, κι' ὕστερα ξαναρώτησε τὸν βοηθό του:

— Κατόπιν τί κάνανε; Προχώρησαν ὥς πέρα στὸ ἄλλο στόμιο τοῦ τοῦννελ;

— Αὐτὸ περίμενα κι' ἐγὼ νὰ κάνουν, ἀπάντησε ὁ Χάρρυ, μὰ διαφύλαγμα. Γιατί, ἀφοῦ προχωρήσανε περίπου ἑκατὸ βήματα ἀπ' τὸ μέρος ποὺ μᾶς δέσανε, στάθηκαν, σχεδὸν κόλλησαν πάνω στὸν τοῖχο καὶ γίνανε ἄφαντοι!

— Εἶσαι βέβαιος γι' αὐτό, Χάρρυ;

— Ἀπολύτως βέβαιος, δάσκαλε. Μ' εἶχανε δέσει ἔτσι ποὺ δὲν μποροῦσα νὰ δῶ παρὰ μόνο κατὰ τὴν διεύθυνσι τοῦ σταθμοῦ Χάμπερστον - Χίλλ.

Ὁ Σέρλοκ Χόλμς ἔμεινε γιὰ λίγες στιγμὲς ἀμίλητος καὶ σκεφτικός. Ἀπ' τὴν ἔκφρασι τοῦ προσώπου του καταλάβαινε κανεὶς πὼς κάποιο τσίμπημα κακὸ σπουδαῖο σχέδιο ἀπασχολοῦσε τὸ δυνατὸ μυαλό του. Ἔβαψε γύρισε πρὸς τὸ μέρος ποὺ στεκόταν ὁ μηχανικὸς τοῦ τραίνου καὶ τὸν ρώτησε:

— Μηχανικέ, ἔχετε ἐμπιστοσύνη σὲ μένα;

Ὁ μηχανικὸς κάπως πειραγμένος, ἀπάντησε:

— Μ' ἂν δὲν ἔχω σὲ σᾶς ἐμπιστοσύνη, στὸν πιὸ διάσημο ἀστυνομικὸ τῆς Ἀγγλίας, σὲ ποιόν θέλετε νἄχω;

— Λοιπόν, πέστε μου, εἶνε ἀπόλυτος ἀνάγκη νὰ κάνετε στάση στὸ Φίνσλεϋ;

— Στοιχατοῦμε μονάχα ὅταν ἔχουμε ἐπιβάτες γιὰ κεῖ. Μὰ σὲ τέτοια ὥρα κοὶ χειμῶνα καιρὸ μάλιστα, πολὺ σπάνια ἔχουμε ἐπιβάτες γιὰ τὸ Φίνσλεϋ.

— Καλά. Ποιὸς εἶνε ὁ κατοπινὸς σταθμός;

— Τὸ Οὐάτφορδ.

— Πόσο ἀπέχει τὸ Φίνσλεϋ ἀπ' τὸ Οὐάτφορδ;

— Ἕνα τέταρτο τῆς ὥρας.

— Καλά! Θἄχετε λοιπὸν τὴν καλωσύνη νὰ περάσετε ἀπ' τὸ Φίνσλεϋ μὲ τέτοια ταχύτητα ποὺ νὰ εἶνε ἀδύνατον νὰ κατεβῆ ἢ ν' ἀνεβῆ κανεὶς ἀπ' τὸ τραίνο;

— Μάλιστα, κ. Χόλμς, εἶνε εὐκολότατο.

— Μὰ χάρι ἀκόμα, κύριε μηχανικέ.

— Ὅτι θέλετε...

— Μπορεῖτε νὰ μοῦ προμηθεύσετε ἕνα πανωφόρι κ' ἕνα κασκέτο κοντρολέρ;

— Εὐκολότατο. Ὁ θεφιαστὴς θὰ σᾶς δανείση τὸ δικό του.

Ἔτσι κι' ἔγινε πράγματι.

Ὁ Σέρλοκ Χόλμς φορῶντας τὸ πανωφόρι καὶ τὸ κασκέτο, εἶπε:

— Ἐγὼ θὰ εἶμαι ὁ κοντρολὲρ στὸ Οὐάτφορδ. Ἐλᾶτε ν' ἀνακαλύψω μέσα στὶς ἀμαξοστοιχίες πολὺ ἀποδιδο κανένα. Τί ἰδέα ἔχετε, κ. μηχανικέ, εἶνε δυνατὸν τὴ στιγμὴ ποὺ περνάει τὸ τραῖνο τὸ τοῦννελ ν' ἀνεβῆ κανεὶς ἀπάνω, χωρὶς νὰ τὸν δῆ κανείς;



Τότε, ἀπ' τὸ συναγμένο πλῆθος, ποὺ ἀγωνιοῦσε, ἀρχίσε μιὰ κατάπληξη οὐράνια κοπέλλα. Μὲ τὸ κεφάλι γυρὰ καὶ τὰ μάτια γλυρά, γλύστρησε σὰν νὰ ὑπνοβατοῦσε, ὡς τὰ ματωμένα σανίδια τοῦ λκριώματος, χώστωσε στὰ συσπασμένα χέρια της τὸ αἱματόλουστο κ' ἄχρὼ κεφάλι καὶ κόλλησε στὰ μισοανοιγμένα χείλη του τὸ κόκκινο καὶ δροσερό της στόμα: Ἦταν ἡ Βαρβάρα...

Ἔπειτα, μὲ τρομακτικὴ γαλήνη, στυγνὰ μελαγχολικὴ κ' ἀδιάφορη στὰ κατάπληκτα ἐπιφωνήματα τοῦ πλήθους, φάντισε τὰ χυτὰ μαλλιά της μὲ τὸ λασπωμένο χῶμα — γιὰ σημεῖο πένθους — καὶ τράβηξε γιὰ τὸ μέγαρό της δουβλή...

Κράτησε τὴν ἱερὴ ὑπόσχεσί της. Ἀπαρνήθηκε ὁριστικὰ τὸν κόσμο, καὶ μέσα σὲ λίγες μέρες κλείστηκε γιὰ πάντα στὸ μοναστῆρι τοῦ "Οσσεχ!...»

— Βέβαια!... Αὐτὸ γίνεται τακτικὰ σ' ὅλα τὰ τοῦννελ.

— Ἄ!... Τότε εἶνε σίγουρο ὅτι τὰ τρία ἀρχεῖα ὑποκείμενα ποὺ ζητᾶμε βρίσκονται μέσα στὸ τραῖνο. Πήδησαν σ' αὐτὸ κρυφά. Κι' ἔχουν σκοπὸ φαίνεται νὰ κατεβοῦν στὸ Οὐάτφορδ κι' ἀπὸ κεῖ νὰ πᾶνε τὸ τραῖνο γιὰ ἕνα ὁποιοδήποτε λιμάνι κι' ὕστερα... τρέχα πάισε τους ἔξω ἀπ' τὴν Ἀγγλία.

Ὁ Σέρλοκ Χόλμς μιλῶντας εἶχε μαυρίσει κ' ὅλας τὸ πηγοῦνι του καὶ τὰ μάγουλά του, ἔτσι ποὺ νὰ φαίνεται πὼς εἶχε καιρὸ νὰ ξυρισθῆ.

— Χάρρυ, εἶπε κατόπιν, μαυρίζοντας καὶ τὰ φρύδια του, μόλις φθάσει τὸ τραῖνο στὸ Οὐάτφορδ, ἔχε τὸ νοῦ σου στὸ σύνθημά μας. Θὰ ριχθῆς ἀμέσως στὸ διαμέρισμα ἀπ' ὅπου θ' ἀκούσης τὰ σφυρίγματά μου.

Καὶ σηκώνοντας τὸν γιακᾶ του:

— Καὶ σεῖς, λόρδε, συνέχισε, πρέπει ν' ἀκολουθήσετε τὸν Χάρρυ. Τ' ἀγρόμια μας εἶνε ἐπικίνδυνα. Χρειάζεται λουτὸν θάρρος καὶ σβελτάδα!...

— Γιὰ ὄνομα τοῦ Θεοῦ! Προσέξτε!... φώναξε τώρα ὁ μηχανικὸς, βλέποντας τὸν Σέρλοκ Χόλμς νὰ πηδᾶ ἀπ' τὸ ἕνα βαγόνι στ' ἄλλο.

Ἐκεῖνος ὅμως ἄρχισε νὰ ἐπιθεωρῆ τὰ διάφορα διαμερίσματα τοῦ τραίνου καὶ τέλος ἔφθασε σ' ἕνα ἀπ' τὰ τελευταῖα βαγόνια τῆς ἁμαξοστοιχίας.

Ρίχνοντας μιὰ γρήγορη ἐξεταστικὴ ματιά, μέσα σ' αὐτὸ τὸ βαγόνι, ἔννοιωσε μεγάλη ἱκανοποίησι. Εἶχε μπροστὰ στὰ μάτια του τρεῖς ἄνδρες, ἀπ' τοὺς ὁποίους ὁ ἕνας φοροῦσε ροῦχα τοῦ κυνηγιοῦ. Τοὺς παρετήρησε καλύτερα κι' ἀνεγνώρισε στὸ πρόσωπο τοῦ ἑνὸς τὸν ἔγγονο τοῦ Ἐδγαίου. Ὁ ἄλλος ἦταν ὁ Φρεὶδ Ἀρσέ. Ὅσο γιὰ τὸν τρίτο, τὸ ἀλάθευτο μάτι τοῦ ἀστυνομικοῦ κατάλαβε ἀμέσως ὅτι δὲν ἦταν πραγματικὰ ἄνδρας. Ἦταν γυναῖκα μετεφιεσμένη σὲ ἄνδρα.

Χωρὶς νὰ χάνη ἄσκοπα τὸν καιρό του ὁ δαιμόνιος ἀστυνομικὸς μπῆκε μέσα στὸ διαμέρισμα τῶν τριῶν κακοῦργων καὶ κλείνοντας τὴν πόρτα πίσω του, τοὺς εἶπε:

— Τὰ εἰσιτήριά σας, παιγνιαλῶ, κύριοι!...

Κι' ἀλλάζοντας τόνο, πρόσθεσε:

— Καὶ κάνει ἕναν διαβολάκιαρο ἀπόψε!... Ἐμεῖς, κύριοι, «τὸν καταλαβαίνουμε καλύτερα, μὲ τὸ συνάσιο ἐπάγγελμα ποὺ διαλέξαμε. Κινδυνεύει ἡ ζωή μας καὶ ὡς πηδᾶμε ἀπ' τόνα βαγόνι στ' ἄλλο...

— Βέβαια! ἔχετε δίκηο!... Διαβολοεπάγγελμα κι' αὐτὸ τὸ δικό σας, ἀπάντησε ὁ Φρεὶδ Ἀρσέ. Καὶ νὰ σᾶς πληρώνανε τοὐλάχιστον ὅπως πρέπει... Ἀλλά, γιὰ σταθῆτε... Ὁρίστε πέντε σελλίνια γιὰ σᾶς.

— Εὐχαριστῶ, κύριε, ἀπάντησε ὁ Χόλμς, βάζοντας στὴν τσέπη του τὰ χρήματα. Ἀλλὰ θὰ ἤθελα νὰ μοῦ δίνατε τὰ εἰσιτήριά σας. Σὲ λίγο σταματᾶμε στὸ Οὐάτφορδ καὶ πρέπει νἄχω τελειώσει τὸν ἔλεγχο τῶν εἰσιτηρίων.

Ὁ Φρεὶδ Ἀρσέ, ποὺ λογάριασε πὼς μὲ τὰ πέντε του σελλίνια θἄκανε τὸν σιδηροδρομικὸ ὑπάλληλο νὰ μὴ τοὺς ζητήση τὰ εἰσιτήριά τους, ἄρχισε νὰ τὰ χρειάζεται.

— Λοιπόν; δὲν ἔχετε εἰσιτήρια; ρώτησε ὁ ψεύτικοντρολὲρ τὴν ἀρχὴν τῆς συμπεριφορᾶς τῶν τριῶν κακούργων.

Κι' ἐπειδὴ ἐκεῖνος δὲν τοῦ ἀπαντοῦσε, ὁ μεταμφιεσμένος ἀστυνομικὸς ἐφώναξε:

— Ἀ! αὐτὸ πρέπει νὰ τὸ ἀναφέρω στὴν διεύθυνσι τοῦ σταθμοῦ.

— Μὰ, ἄφεμε μου, εἶπε τότε ὁ Φρεὶδ Ἀρσέ, στὸν κοντρολέρ, μὴν κάνετε ἔτσι... Δὲν πιστεύω, βέβαια, νὰ φαντάζεσθε ὅτι θελήσαμε ν' ἀποφύγουμε νὰ πληρώσουμε ἕνα τόσο ἀσήμαντο ποσόν. Ἁπλούστατα δὲν προφθάσαμε νὰ ἀγοράσουμε τὰ εἰσιτήριά μας... Γι' αὐτὸ δὲν πρέπει νὰ κάνετε τόσο μεγάλη φασαρία καὶ ν' ἀναφερθῆτε, ὅπως λέτε στὸν σταθμάρχη. Διάβολε! Φαίνεσθε ξεῖπνος ἀνθρωπος!... Νά! πάρτε ἀκόμα πέντε σελλίνια κι' ἀφῆστε μας ἥσυχους...

Ὁ Χόλμς τσέπωσε κ' αὐτὰ τὰ σελλίνια καὶ καθίζοντας ἀτάραχτος στὸν Ἀρσέ, τοῦ εἶπε:

— Ὡ! θὰ ἦταν ἐν τάξει τὰ πράγματα, ἂν δὲν εἶχε κοντρολὲρ στὸ σταθμό. Δυστυχῶς ὅμως κ' ἐκεῖ θὰ σᾶς ζητήσουν τὰ εἰσιτήρια σας. Ἀλλὰ μιὰ κι' εἶσαστε τόσο γενναιόδωροι θὰ σᾶς βοηθήσω. Εἶνε φίλος μου ὁ ἐπιθεωρητὴς τοῦ σταθμοῦ καὶ θὰ τοῦ πῶ νὰ κάνη τάχα πὼς δὲν εἶδε...

— Ἔτσι μᾶλιστα, φίλε μου! Εἶσαι ἕνας λογιστὸς ἄνδρωπος, ἀγαπητὲ μου, Λοιπόν, πάρτε τὰ μὰς ἀναντήσεις μόλις φτάσουμε στὸ Οὐάτφορδ;

— Ὄχι, ἂν τὸ ἐπιτρέπετε μπορῶ νὰ πάνω ἐδῶ. Ἔχω τελειώσει τὴν ὑπηρεσία μου καὶ σὲ δυὸ λεπτὰ φθάνουμε στὸν σταθμό.

(Ἀκολουθεῖ)

ΙΣΤΟΡΙΕΣ ΤΟΥ ΧΩΡΙΟΥ

ΤΟΥ κ. ΣΤΑΜ. ΣΤΑΜ.

ΜΕΣΑ ΣΤΑ ΣΤΑΦΥΛΙΑ

Ἡ ἀργατιὰ τρυγοῦσε τὰ σταφύλια...

Ἡ ἀργατιὰ τρυγοῦσε τὰ σταφύλια, τραγουδῶντας τὸ λαϊκὸ τῆς ἐποχῆς τραγοῦδι:

Σταφύλι—φύλι—φίλησα
μιὰ κοπελλιὰ στὰ χείλη...

Καὶ στὸ τραγοῦδι αὐτὸ ἀπαντοῦσε ἡ δεύτερη σειρὰ τῶν τρυγητῶν:

Σταφύλι—φύλι—φίλησα
μιὰ κοπελλιὰ στὸ στόμα...

Κι' ἀπαντοῦσε κι' ὁ ἀμπελουργός, μὲ τὴ βαρειὰ φωνή του, σὰν νὰ γύριζε τὴ στροφὴ τοῦ τραγουδιοῦ, τελειώνοντας τὸν στίχο:

...μοσχοβολοῦν τὰ χείλη μου,
ἀπ' τὸ φιλὶ ἀκόμα!....

Ἐμεῖς, παιδιὰ μικρά, στοῦ θείου τὸ ἀμπέλι, φτιάναμε κούνια, κάτω ἀπὸ μιὰ ψηλὴ ἐλιά, μὲ χοντροὺς κλάδους, ποὺ ἀπηχοῦσε ἀπὸ τῶν τζιτζικιῶν τὴν τσιριστὴ φωνή.

Χορτασμένος ἀπὸ τὰ σταφύλια καὶ ζαλισμένος ἀπ' τὰ κουνήματα, καθόμουνα στὴ ρίζα τῆς ἐλιᾶς, μιὰ ρίζα πεταμένη μὲ θυμὸ ὄξω ἀπὸ τὴ γῆ, καὶ κύτταζα τὰ μυρμηγκάκια, ποὺ πηγαινοερχότουσαν σὲ μιὰ ἀπέραντη σειρά, κρατῶντας στὸ στόμα τους σπόρους ἀπὸ ἀγριόβρωμη, ψυχουλάκια ποὺ πέσαν ἀπὸ μᾶς, ἢ τὸ πόδι κανενὸς μικροῦ ἐντόμου, ποὺ τὸ βρῆκαν ψόφιο πουθενά.

Ὁ ἥλιος ὁ θεριό, ἐγυάλιζε τὰ μαῦρα τους τὰ σώματα, σὰν νάταν ἀτσαλένια...

Ἡσυχία, σὰν ν' ἀποκάμανε οἱ ἦχοι ἀπ' τὴ λαῦρα τοῦ καλοκαιριοῦ, βασίλευε παντοῦ.

Καὶ μόνο τοῦ τρύγου τὸ τραγοῦδι ξετυλιγότανε κι' ἄπλωνε κυματιστό, στὴν καλοκαιρινὴ ἡμέρα, τὴν ἥσυχη καὶ τὴ χρυσῆ, μ' ἕναν οὐρανὸ ἀπάνω γαλάζιον καὶ ἀκίνητον, σὰν νάταν ἀπὸ μέταλλο ξεστό:

Σταφύλι—φύλι—φίλησα, μοσχοβολοῦν τὰ χείλη μου,
μιὰ κοπελλιὰ στὸ στόμα, ἀπ' τὸ φιλὶ ἀκόμα...

—Περίεργο! σκεπτόμουνα. Τί φιλιὰ εἶνε αὐτά, ὁποὺ βαστάει τόσον καιρὸ ἡ μυρωδιά τους;...

Ἤξερα φιλήματα ζεστὰ καὶ στοργικά, γονέων καὶ συγγενῶν, καὶ κρύα κι' ἀποκρουστικά, γειτονισσῶν καὶ ξένων!... Ἤξερα φιλήματα παχειὰ καὶ ὑγρά, ποὺ μὲ κάναν ἀμέσως νὰ σφουγγίζωμαι, φιλήματα μυρίζοντα ἀπὸ χνῶτα, ποὺ μοῦ φέραν ἀναγοῦλα καὶ ἀποπνιγμό, φιλήματα ξερὰ καὶ ὑγρά, μερικὰ μάλιστα, τῶν κοριτσιῶν τῆς γειτονιᾶς, καὶ ροιφηχτά, ποὺ μὲ πονοῦσαν, φιλήματα ἀπὸ στόματα καλῶν γρηῶν, ὁποὺ μυρίζανε γαρύφαλο καὶ φιλήματα μεγάλων συγγενῶν, ὁποὺ μυρίζανε τσιγάρο.

Ἀλλὰ φιλήματα ποὺ νὰ μοσχοβολοῦν διαρκῶς, ὡσὰν κυδώνι στὴν κασέλλα, δὲν ἤξερα ποτέ.

Γιὰ τοῦτο ρώτησα τὸ θεῖο μου, τὸ μεσημέρι, σὰν στρώσαμε νὰ φᾶμε, στὴν ἐλιά.

—Θὰ τὰ γνωρίσῃς κι' ἐσὺ αὐτά, μοῦ εἶπε, ἀλλ' ἀργότερα...

***

Ἐπέρασε καιρός. Στὴν Ἀθήνα γνώρισα φιλιὰ ἀγάπης ψεύτικης, διαβατάρικα φιλιά, φιλιὰ π' ἀνοίγαν σὰν λουλούδια ἄοσμα, π' ἀνοίγουνε καὶ κλειοῦνε ὡσὰν νυχτολούλουδα, μέσα στὴν ἴδια νύχτα, φιλιὰ ἀπὸ «σεν-σένς», φιλιὰ ἀπὸ ὀδοντόκρεμες, φιλιὰ ἀπὸ ποιμάδες...

Γνώρισα φιλιὰ ὑποχρεωτικά, φιλιὰ ποὺ ἦσαν ψεύτικα, φιλιὰ ποὺ ἦσαν πληρωμένα, μὰ μοσχοβολημένο φίλημα, ποὺ νὰ τραγουδηθῇ ἡ εὐωδιά του, δὲν εἶχα συναντήσει ἀκόμα!...

Καὶ τὸ ξητοῦσα, τὸ ξητοῦσα τὸ φιλὶ αὐτὸ καὶ δὲν τὸ εὕρισκα...

Καὶ ξανατῆγα στ' ἀμπέλι καὶ πῆγα στὴ σταφίδα μας, καὶ πῆγα καὶ σέ ξένα «ἀλώνια» κι' ὑποστατικά, ἀλλὰ φιλὶ ποὺ νὰ μοσχοβολᾷ. δὲν βρῆκα ποτέ μου!...

Οὔτε καὶ νὰ τὸ μάθω κατώρθωσα, ποῦ βρίσκεται, νὰ πάω νὰ τὸ ζητήσω!...

Ὁ θεῖος μου πέθανε στὸ μεταξύ, κι' ἡ ἀργατιὰ ποὺ θὰ τὸ ἤξερε, γιατὶ τὸ τραγουδοῦσε, δὲν ὑπῆρχε πειά.

Κι' ἔτσι, ταχτικά, κάθε χειμώνα, ἐγύριζα καὶ πάλιν ἄπραγος κι' ἀφίλητος, ἀπὸ φιλὶ ποὺ νὰ μοσχοβολᾷ, στὴν πολιφίλητη Ἀθήνα...

***

Περάσαν ἀκόμα χρόνια λιγοστά. Καὶ βρέθηκα κάποτε σὲ μιὰ ψευδομάχη.

Ὁ Σχίζας ὁ ἐπιλοχίας, ἀναμμένος ἀπὸ τῆς μάχης τὴν ὁρμὴ καὶ τὴν ἀκράτητη παλληκαριά του, κρατῶντας ἕνα μάνλιχερ ψηλά, ἐφώναζε σ' ἐμᾶς τοὺς ἄλλους, ποὺ σουρνόμαστε, κατὰ τὶς διαταγὲς ποὺ λάβαμε, μέσα στὸ χῶμα, «γιὰ νὰ μὴ δίνομε στόχο στὸν ἐχθρό»:

— Ἀπὸ τετρακόσια μέτρα... Πῦρ ὁμαδόν καὶ κατὰ βούλησιν!...

Θεέ μου, τί ξεστὴ ἡμέρα!...

Ἡ σκόνη, ποὺ ἐμεῖς οἱ ἴδιοι ἐσηκώναμε, μᾶς ἔκαιγε, σὰν τὶς σπίθες ποὺ βγαίνουνε ἀπὸ φωτιά.

Ἠθέλαμε καμμιὰ φορὰ νὰ σηκωθοῦμε, νὰ ἀναπνεύσουμε λίγον ἀέρα, παὸ ψηλά, ποὺ νὰ μὴν εἶχε σκόνη, νὰ σκουπισθοῦμε, νὰ συνέλθουμε, ποῦ μᾶς ἄφινε ὁ Σχίζας!...

—Μὴν ἐκτίθεσθε, σᾶς εἶπα, στὸ πῦρ...

—Μὰ ποιὸ πῦρ, θρὲ χριστιανέ μου!... Ἐδῶ κανένα ἄλλο πῦρ δὲν ἔχουμε, παρὰ τὸ πῦρ καὶ τὴν πυρκαϊὰ τοῦ ἥλιου!...

— Δὲν ἐπιτρέπω καὶ ἀντιλογίες... Δεκανέα - ἐνωμοτάρχη, σημειώστε τὸν τοῦτον σὲ παρακαλῶ!...

Σιωπή.

—Δεύτερον ἄλμα πρὸς τὰ δεξιά!... Ἡ τρίτη διμοιρία κατὰ μίας τὴν ὁδοῦ!... Οἱ λοιποὶ ἀπὸ τὰ καλλιεργημένα... Προσοχὴ μόνον νὰ κάνετε ζημιές!...

Τὰ καλλιεργημένα ἦσαν κάτι ἀμπέλια μὲ φρόντιτζ ἀπὸ κουκούς, ὁποὺ γνάλιζαν κόκκινοι σὰν ἀναμμένα ἀπὸ τὸν ἥλιο πυροσωπάκια πρόσχαρα.

Ἡ μάχη γινότανε ἐκεῖ στὰ περίχωρα τῆς Ἱερατικῆς Σχολῆς, κι' ἦταν, ὅπως εἶπα, ἀσκήσεις ψευδομάχης, μετὰ βίας. Σχιζοφρενῶν καὶ σφαιρῶν... χαρτίνων!...

Γιὰ τοῦτο ἴσως κι' ὁ κ. ἐπιλοχίας Σχίζας ἦταν ἀφάνταστα ἥρεμος.

—Ἀπάνω του, παιδιά!...

Ἀλλά, ὦς νὰ περάσουμε «ἀπάνω τους», μείναμε μέσ' στὰ ἀμπέλια. Σὰν χειλάκια κόκκινα μοῦ γελοῦσαν οἱ φράξες, ποὺ θὼς κρεμιόντουσαν, προσληπτικοὶ καὶ ροδοκόκκινοι, ἀπὸ τὰ ματόβεργες, μέσα στὴ σκιὰ τῶν φύλλων!

Ἄχ, ἐκεῖνη ἡ σκιά, πῶς μὲ συνέφερε στὸν ἑαυτό μου!... Μοῦ φάνηκε πὼς τὰ σταφύλια, σὰν κοπελλοῦδες γελαστὲς καὶ προσκαλοῦσανε κοντὰ στὴ γλύκα τους καὶ στὴ δροσιά τους.

Ὁ ἥλιος μὲ εἶχε ζαλίσει γιὰ καλά!... Ἕνα σκοτάδι ἔπεφτε στὰ μάτια μου καὶ μοῦ ἐρχότανε νὰ πέσω!... Κάτι σὰν νύστα, κάτι σὰν λιγοψυχιά, μὲ εἶχε καταλάβει!...

Ἔφοδος! ἀκούστηκε τοῦ Σχίζα ἡ φωνὴ ἄξαφνα.

Ἀλλὰ ἐγὼ ἐσκέφθηκα, ὅτι καλύτερα θὰ ἦταν νὰ... σωθῶ!... Καὶ ἔπεσα πρὸς τὰ σταφύλια!...

Σὲ λίγο, κάτω ἀπὸ μιὰ γέρικη ἀγλαδιά, μὲ τὴν ταραχὴ ξεροσκασμένη γλοῦδα, καὶ τοὺς κεχριπαρένιους τῆς σταφυλιοῦ ἕνα κοριτσάκι ροδοκόκκινο, μὲ γλύκα στὸ πρόσωπο καὶ γέλιο στὰ μάτια, μοῦ ἔδωσε νερό, κρύο κοὶ δροσερό, νὰ πιῶ... Θυμᾶμαι ἀκόμα τὴ στιγμὴ ἐκείνη καὶ γιὰ βούλωμα στὸ στόμα τοῦ σταγνιοῦ. Καὶ γύρω σαρὸς τὰ σταφύλια, ὡσὰν χειλάκια δροσερὰ ὁποὺ γελοῦν!...

— Εἶνε δικό σου τὸ ἀμπέλι; ρώτησα τὴν κόρη.

—Ὄχι... Μὲ νοῖκι τὸ ἐπήραμε, μ' ἀπάντησε. Ἐμεῖς εἴμαστε ἀπὸ τὸ ἀντικρινὸ χωριό... Ὁ ἀδερφός μου πάει κάτω γιὰ μαστιγιά, στὴ μπουρα, στὴν Ἀθήνα... Κι' ἔτσι εἴμαι μοναχή!... Φαίνεσαι κουρασμένος... Θέλεις ἄλλο τίποτα;... Νά, πάρε ἕνα ἀγλάδι.

Καὶ τὸ ἔβαλε στὸ σάκκο μου.

— Ἄχ!... Θὰ ἤθελα νὰ συλλαμβανότανε.... αἰχμάλωτος ὁ Σχίζας, νὰ μὴν τὸν ἔχω στὸ κεφάλι μου καὶ νἄμεινα ἐδῶ, τῆς εἶπα.

— Τί εἶνε αὐτός; μὲ ρώτησε.

— Ἐπιλοχίας!... Ἥρωας καὶ ἀρχιστράτηγος τῆς ψευδομάχης!... Θέλεις νὰ ρίξῃς καὶ σὺ μιὰ τουφεκιά;

— Σύύύύύνταξις!... ἀκούστηκε ἄξαφνα βροντάδης ἡ φωνὴ τῆς Δευτέρας Παρουσίας.

Ἦταν ὁ Σχίζας, ποὺ, ἀφοῦ ἐνίκησε, ἐσύναζε τὸ στρατό του!...

—Ἀλλοίμονό μου, εἶπα, φεύγω!... Μᾶς φωνάζει ὁ... στρατηγός!....

—Καὶ ποῦ θὰ πᾶτε;

—Στὴν Ἀθήνα!....

—Καὶ τί ἦταν αὐτὰ ποὺ κάνανε ἐδῶ, καὶ τσαλαπάτησαν οἱ στρατιῶτες τ' ἀμπέλια... Ἐγὼ φοβήθηκα πολὺ καὶ τρύπωσα ἐκεῖ, στὶς ἀγριοβατουλιὲς ἀπὸ κάτω!...

—Γιατί δὲν ἤτανε!... Δὲν ἔπρεπε νὰ φοβηθῇς!... Μιὰ ψευδομάχη κάνανε, ψεύτικη μάχη, δηλαδή... Κρῖμα νὰ μὴν εἶν' ἀληθινή!...

—Γιατί;

—Γιατὶ θάρχόμουνα νὰ μ' ἐπιανες, νὰ ἔμενα ἐδῶ, αἰχμάλωτός σου!... Μὰ τί νὰ σοῦ δώσω γιὰ τὴν καλωσύνη σου;.... Ἕνας στρατιώτης εἶμαι... Ἂν μποροῦσα θὰ σοῦ ἔδινα τὴν Πόλι μὲ τὰ κάστρα της, τὴν Βενετιὰ μὲ τὰ φλουριά της!... Ἀλλὰ πῶς νὰ σοῦ τὰ δώσω, ποὺ ἦταν ψεύτικος ὁ πόλεμος, καὶ ὁ Σχίζας, ὄχι Ναπολέοντας, ἀλλὰ ἐπιλοχίας!... Θέλω ὡστόσο πολύ... πολὺ κάτι... Θὰ ἤθελες καί σύ;...

—Σὰν τί;

—Ἕνα φιλί!...

Καὶ πρὶν προφθάσει νὰ μοῦ πῇ τὸ «ναί», ἢ νὰ μοῦ πῇ τὸ «ὄχι», τὴ φίλησα στὰ χείλη πρῶτα καὶ στὸ μάγουλο σφιχτὰ καὶ ροιφηχτά!....

Τί γλύκες καὶ τί εὐωδιές!... Θὰ ἔδινα ὅλα τ' ἀμπέλια, μαζὶ μὲ τὰ σταφύλια τους, γιὰ τὸ φιλὶ ἐκεῖνο!....

Ἀκόμα νομίζω πὼς μοσχοβολάει τὸ στόμα μου καὶ ἡ ψυχή μου, ἅμα θυμοῦμαι ἐκεῖνο τὸ φιλί!....

Καὶ τὸ ἄρωμά του θυμιάζει πάντοτε, καὶ σήμερα ἀκόμα, τὴν ὕπαρξί μου ὅλη!...

Τὸ ζήτησα κατόπιν, ἔπειτα ἀπὸ καιρό, τὸ ἴδιο ἐκεῖνο τὸ φιλί, μὰ δὲν τὸ βρῆκα. Τὸ ἀμπέλι ἄλλοι χωρικοὶ τὸ γύρισιασαν, καὶ γιὰ τὴν κοπέλλα ἐκείνη κανένας δὲν βρέθηκε πληροφορίες νὰ μοῦ δώσῃ...

Ἦταν ὄνειρο τῆς ἡλιάσεως, ἢ ἦτανε πραγματικότης;.

Κι' ἡ αἴσθησις τοῦ εὐωδίας τοῦ φιλιοῦ, καὶ τὸ ἀγλάδι ἀπὸ τὸ σακκίδιο, ὅπου κρατῶ, ξερὸ ἀκόμη, μαῦρο πλέον ἀπ' τὸν καιρό, εἶνε παραίσθησις καὶ τοῦτο;...

Καὶ ἡ κράτησις ποὺ ὁ ἐπιλοχίας μοῦ ἐπέβαλε ἐπὶ ἐγαταλείψει θέσεως ἐνώπιον ἐχθροῦ... ἔστω καὶ φανταστικοῦ, ἦταν κι' αὐτὸ φευμα, τῆς ἡλιάσεως ἰνδάλματα, τῆς φαντασίας καὶ τῆς ἐποχῆς τῶν σταφυλιῶν ἀποπλανητικὰ πράματα;...

Τί ἦταν;...

ΣΤΑΜ. ΣΤΑΜ.

ΤΙ ΛΕΝΕ ΟΙ ΣΟΦΟΙ

ΓΙΑ ΤΗΝ ΨΗΦΟ ΤΗΣ ΓΥΝΑΙΚΑΣ

Ὡς γνωστόν, μὲ τὸ φεμινιστικὸ ζήτημα ἔχουν ἀσχοληθῇ οἱ διασημότεροι κοινωνιολόγοι καὶ σοφοὶ τῶν νεωτέρων χρόνων. Οἱ περισσότεροι ἀπ' αὐτοὺς ἐτάχθησαν ὑπὲρ τῆς χειραφετήσεως τῆς γυναικός, δικαιολογῶντας τὴ γνώμη τους, καθένας κατὰ τὸν δικό του τρόπο.

Ἰδοὺ τί γράφει, παραδείγματος χάριν, σχετικῶς ὁ Ρῶσσος κοινωνιολόγος Νοβικώφ:

«Κανεὶς δὲν μπορεῖ — λέει — νὰ ὑποστηρίξῃ λογικῶς ὅτι ὁ τελευταῖος χειρώναξ μπορεῖ νὰ κάμῃ πιὸ ὀρθὴ καὶ δίκαιη χρῆσι τῆς ψήφου του ἀπὸ μιὰ ἀπαιδήτοτε γυναίκα.

»Οἱ ἀντηγητικοὶ ἰσχυρίζονται πώς, ὅταν θὰ ψηφίζῃ ἡ γυναῖκα, δὲν θὰ ὑπάρχῃ πειὰ γαλήνη καὶ ἠρεμία στὴν οἰκογένεια. Γιατὶ ἡ γυναῖκα — λέει — μπορεῖ ν' ἀνήκῃ σ' ἕνα κόμμα, ἐνῶ ὁ ἄνδρας σὲ ἄλλο... Ἀλλὰ μήπως καὶ σήμερα δὲν συμβαίνει τὸ ἴδιο ; Μποροῦν νὰ ἡμαοῦζουν τὴν γυναῖκα νὰ ψηφίζῃ, δὲν μποροῦν ὅμως νὰ τὴν κάμουν νὰ μὴ σκέπτεται.

»Στὶς ἡμέρες μας ὁ σύζυγος καὶ ἡ σύζυγος μαλώνουν συχνὰ γιὰ ζητήματα πολὺ σπουδαιότερα ἀπὸ τὴν πολιτική. Συχνὰ οἱ ἄνδρες εἶνε ὀ ὑποχρεωμένοι, καὶ ἡ γυναῖκες θρησκόληπτοι, μὰ ὅταν ὑπάρχει ἡ ἀλληλοεκτίμησις, βρίσκουν τρόπο νὰ συνεννοοῦνται. Τὸ ἴδιο θὰ συμβαίνῃ καὶ μὲ τὴν πολιτική, ἀρκεῖ οἱ σύζυγοι ν' ἀγαπῶνται.

»Ἄλλος ἰσχυρισμὸς τῶν ἀντηγητικῶν εἶνε πὼς ὅταν ἡ γυναῖκες θὰ ἐκλέγουν ὑποψηφιότητα, οἱ ἄνδρες θὰ ψηφίζουν τίς πιὸ... ὡραῖες. Καὶ ἔτσι τὰ σπουδαιότατα ζητήματα τοῦ Κράτους θὰ ἐξαρτῶνται ἀπὸ τὰ ...ἐσαρμάλενα ζεῖλη τῆς κυρίας τάδε, ἢ ἀπὸ τὰ ὡραῖα μάτια της.

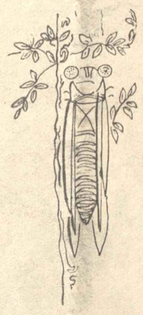
»Ἀλλὰ ἰώπως καὶ σήμερα ἐπιμέσους δὲν γίνεται τὸ ἴδιο; Ὁ ψηφοφόρος συνήθως ψηφίζει τὸν κ. Χ... γιατὶ ἡ κ. Χ... ἐνεργεῖ καὶ τρέχει γι' αὐτὸν καὶ ρητορεύει μὲ τὴν ὡραία φωνή της καὶ μὲ τὰ ἀκόμη ὡραιότερα χεράκια της. Καὶ μεθαύριο ὁ κ. Χ... διορίζει ἢ παύει τοὺς ὑφιστατένους του κατὰ τὰς ἐπιθυμίας τῆς κ. Χ... στῆς ὁποίας τὰ ὡραῖα χεράκια ὀφείλει τὴν ἐπιτυχία του...»

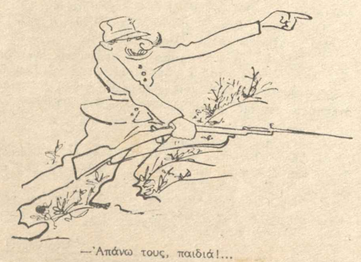


Ἀντηχοῦσε τῶν τζιτζικιῶν ἡ τσιριστὴ φωνή.



Γνώρισα φιλιὰ καὶ φιλι...





—Ἀπάνω τους, παιδιά!...



—Νὰ σοῦ παραδοθῶ αἰχμάλωτος!...

ΑΠΟ ΔΩ ΚΙ' ΑΠΟ ΚΕΙ

ΠΟΙΚΙΛΑ ΚΑΙ ΠΕΡΙΕΡΓΑ

Ἕνα περίεργο Πολωνικὸ ἔθιμο. Ὁ χορὸς τῆς νύφης. Τὸ ξεθέωμα καὶ τὸ χαράτσι τῶν καλεσμένων. «Ὁρκίζομαι εἰς τὸν Σατανά!...». Τὸ πάθημα ἑνὸς Ἄγγλου δικαστοῦ. Ἕνα ναυάγιο. Τὰ ρωμυλκά... γουρούνια, κτλ κτλ.

Ἕνα περίεργον ἔθιμον ἐπικρατεῖ σὲ πολλὰ χωριὰ τῆς Πολωνίας.

Τὴ βραδειὰ τοῦ γάμου, στὸ γλέντι ποὺ ἐπακολουθεῖ, ἡ νύφη πρέπει νὰ χορέψῃ μὲ ὅλους τοὺς προσκαλεσμένους ἄνδρες. Αὐτὸ τέλος πάντων ὑποφέρεται. Ἀλλὰ δὲν ἀρκεῖ νὰ χορέψῃ μόνο. Πρέπει καὶ νὰ τοὺς κουράσῃ σὲ τέτοιο σημεῖον, ὥστε νὰ τῆς ζητήσουν ἔλεος! Καὶ τότε ἡ νύφη γιὰ νὰ τοὺς ἀφήσῃ νὰ καθήσουν ζητάει πληρωμή. Ὁ συγχορευτὴς της λοιπὸν πληρώνει καὶ... πέφτει σ' ἕνα κάθισμα, τσακισμένος ἀπὸ τὴν κούρασι. Ἀλλὰ ἡ νύφη παραλαβαίνει ἀμέσως ἄλλον, τὸν κουράζει καὶ αὐτόν, τοῦ δίνει χάρι ἀφοῦ πάρει τὰ... λύτρα κ' ὕστερα ἁρπάζει ἄλλον κι' ἄλλον, ὥς τὸν τελευταῖο.

Φαντασθῆτε τώρα τί ἀντοχὴν πρέπει νὰ ἔχῃ ἡ νύφη.

Σὲ μερικοὺς γάμους, οἱ ἄνδρες λιποῦνται τὴ νύφη, κάνουν πὼς κουράζονται γρήγορα, πληρώνουν καὶ ἡσυχάζουν. Ἀλλὰ μερικοὶ τὸ θάζουν πεῖσμα. Ἀπὸ αὐτοὺς ὅμως, ὅταν ἐπιτέλους κουρασθοῦν, ἡ νύφη ζητάει πολὺ περισσότερα λύτρα. Ἔτσι δὲ συνήθως μαζεύει καὶ δίνει στὸν γαμπρὸ καμμιὰ φορὰ περισσότερα ἀπ' ὅσα παίρνει προῖκα. Κι' αὐτὰ τάχει κερδισμένα μὲ τὸν κόπο της καὶ μὲ τὸν ἱδρῶτα της.

Τώρα τελευταῖα, σ' ἕνα Πολωνικὸ χωριὸ ἡ νύφη ἐχόρεψε μὲ τριακόσιους προσκαλεσμένους, τοὺς ἐκούρασεν ὅλους καὶ εἰσέπραξε καμμιὰ τριανταριὰ χιλιάδες φράγκα, ποὺ θὰ πῇ πὼς δὲν ἦταν αἰσχροκερδής.

Ἀλλὰ ἄρχισε νὰ χορεύῃ ἀπὸ τὶς 9 μ. μ. τῆς Κυριακῆς κι' ἐσταμάτησε τὴ Δευτέρα τὰ μεσάνυχτα!...

***

Λένε συνήθως πὼς σὲ κάθε Ἀγγλικὸ σπίτι ὑπάρχει πάντα μιὰ Ἁγία Γραφή, ὅπως καὶ στὴ βαλίτσα κάθε Ἐγγλέζου. Αὐτὸ κι' ἂν εἶνε ἀκόμα ἀλήθεια, πάντως δὲν ἰσχύει γιὰ τοὺς ἔξω τῆς Ἀγγλίας Ἄγγλους. Καὶ νὰ ἡ ἀπόδειξις :

Σὲ μιὰ μικρὴ πόλι τῶν Ἰνδιῶν ἐπρόκειτο νὰ δικασθοῦν πέντε ἰθαγενεῖς γιὰ κάποιο ἔγκλημα. Ὅταν ἄρχισεν ἡ δίκη ὅμως, ὁ πρόεδρος εἶδε πὼς τίχε χαθῇ τὸ Εὐαγγέλιο ποὺ ἐπρόκειτο νὰ ὁρκισθοῦν οἱ μάρτυρες. Ἔψαξαν παντοῦ, μὰ δὲν τὸ βρῆκαν. Ὁ πρόεδρος ἔστειλε τότε σ' ὅλη τὴν πόλι, ὅπου ἔμεναν πρόσχοι Ἐγγλέζοι, γυρεύοντας Εὐαγγέλιο ἢ Ἁγία Γραφή. Τοῦ κάκου ὅμως. Δὲν εἶχε κανείς.

Κι' ὅμως ἡ δίκη δὲν μποροῦσε ν' ἀναβληθῇ. Τότε ὁ πρόεδρος ζήτησε νὰ τοῦ φέρουν ἕνα βιβλίο διλέγο ποὺ νὰ μοιάζῃ ἐξωτερικῶς μὲ τὸ Εὐαγγέλιο τῆς ὁρκωμοσίας. Βρῆκαν πράγματι ἕνα τέτοιο βιβλίο καὶ ὁ πρόεδρος ὥρκισε πάνω σ' αὐτὸ τοὺς μάρτυρας. Ἐβγαλε δὲ ἀπόφασι καταδικαστική κι' ἔστειλε τοὺς πέντε ἰθαγενεῖς φυλακή.

Ὅταν ἔστειλωσεν ἡ δίκη, ἄνοιξεν ὁ πρόεδρος ἀπὸ περιέργεια τὸ βιβλίο, ποὺχε ὁρκίσει τοὺς μάρτυρας κι' ἐδιάβασε τὸν τίτλο: «Τὸ Ἡμερολόγιο τοῦ Σατανᾶ». Τί... διαβολικὴ ἀγιατωσύς!...

***

Ἕνα ἀγγλικὸ ἀτμόπλοιο ποὺ ὀλίγου καιροῦ εἶχε προσαράξει σὲ κάτι ἐφάλους τῶν ἀκτῶν τῆς Αὐστραλίας, σ' ἕνα μέρος ἔρημο. Ἡ θέσις τοῦ πληρώματος καὶ τῶν ἐπιβατῶν ἦταν κρίσιμη. Ἄλλο βαπόρι γιὰ νὰ συνωμολογήσῃ τὸ πλοῖο δὲν φαινότανε. Ἡ θάλασσα ἀναποδογυρισμένη ἀπὸ τὴν τρικυμία. Τὸ σκάφος ἔκανε νερὰ κι' ἡ μηχανὲς ἐσταμάτησαν. Σὲ μερικὲς ὧρες θὰ ἐβούλιαζε καὶ ἐλπίδες σωτηρίας δὲν ὑπῆρχαν πολλές.

Ὁ πλοίαρχος εἶχε τότε ἰδέαν ἐμπνευσι. Τὸ βαπόρι ἐκτὸς τῶν ἐπιβατῶν ἔχε φορτώσῃ καὶ γουρούνια. Ξέροντας λοιπὸν ὁ καπετάνιος πὼς τὰ γουρούνια ξυλατοῦνε περίπου, τάδερε μὲ σχοινιὰ τάνα μὲ τάλλο καὶ στὰ κοπάδι ἔσεμε ἕνα γερὸ κάβο ποὺ ἡ ἄλλη ἄκρη τάνα μὲ τάλλο καὶ στὰ κοπάδι ἔσεμε ἕνα γερὸ κάβο ποὺ ἡ ἄλλη ἄκρη τῶν ἦταν στερεωμένη στὸ πλοῖο. Τάρριξε κατόπιν στὴ θάλασσα καὶ τὰ γουρούνια πάλευαν μὲ τὰ κύματα διευθύνοντας πρὸς τὴν ξηρά. Τραβῶντας ἔτσι σιγὰ - σιγὰ τὸ πλοῖο, τὸ ἐξεκόλλησαν ἀπὸ τοὺς ὑφάλους καὶ σὲ λίγη ὥρα τὸ ἐρυμούλκησαν κοντὰ στὴν ἀκτή.

Ποιὰ ἦταν ἄραγε ἡ ἐκλόγισις τῆς εὐγνωμοσύνης τῶν ἀνθρώπων ποὺ ἐσώθηκαν ἀπὸ θέβαιο πνιγμό; Ἔσφαξαν τὰ γουρούνια γιὰ νὰ φᾶνε, γιατὶ τὸ μέρος ὅπου ἐβγῆκαν ἦταν ἔρημο κι' ἡ τροφὲς τῆς ἀποθήκης τοῦ πλοίου εἶχαν καταστραφῇ ἀπὸ τὴν θάλασσα.





ΑΠΟ ΤΗ ΖΩΗ ΤΩΝ ΜΕΓΑΛΩΝ ΠΟΙΗΤΩΝ

ΤΑ ΑΣΤΕΙΑ ΤΟΥ ΣΑΙΞΣΠΗΡ ΚΑΙ Ο ΘΑΝΑΤΟΣ ΤΟΥ

Τὸ πάθημα τοῦ ἠθοποιοῦ Μπούρμπαχ. Ἡ μυστηριώδης ἐρωτευμένη κυρία. Ὁ Γουλιέλμος ὁ... Κατακτητής! Τὸ ἐπιτύμβιο τοῦ φιλαργύρου σὲρ Κόμπ. Ἡ διαθήκη τοῦ Σαίξπηρ. Ἡ τελευταῖες στιγμὲς τῆς ζωῆς του, κτλ. κτλ.

ΕΧΟΥΜΕ διηγηθῆ καὶ ἄλλοτε διάφορα περιστατικὰ τῆς ζωῆς τοῦ μεγαλειτέρου ποιητοῦ τῶν νεωτέρων χρόνων, τοῦ Σαίξπηρ, ἀπ' τὰ ὁποῖα φαίνεται τὸ τολμηρὸ καὶ σατυρικὸ πνεῦμα του. Ὡς τὸ τέλος τῆς ζωῆς του, ὁ Σαίξπηρ ἀρεσκόταν νὰ πειράζῃ τοὺς φίλους του, μὲ διάφορα ἀστεῖα. Πολλὰ εἶνε τὰ σχετικὰ ἐπεισόδια ποὺ διηγοῦνται οἱ χρονικογράφοι τῆς ἐποχῆς του καὶ μεταξὺ τῶν ἄλλων ὁ φίλος τοῦ Σαίξπηρ, Τούλεϋ, ὁ ὁποῖος διηγεῖται τὸ παρακάτω περιστατικό, τοῦ ὁποίου ὑπῆρξε μάρτυς:

«Ἕνα θράδυ, μόλις εἶχε τελειώσει ἡ παράστασις τοῦ «Ριχάρδου Γ'», τῆς τραγωδίας τοῦ Σαίξπηρ, καὶ βρισκόμουν ἀκόμα ἀπάνω στὴ σκηνὴ μὲ μερικοὺς συναδέλφους μου, εἶδα ἕναν ἄγνωστο νὰ πλησιάζῃ κρυφὰ τὸν Μπούρμπαχ, ὁ ὁποῖος ἐκεῖνο τὸ θράδυ εἶχε ὑποδυθῆ μὲ ἀφάνταστη, ὅπως πάντοτε, ἐπιτυχία τὸ κυριώτερο πρόσωπο τοῦ ἔργου, καὶ νὰ τοῦ δρίζῃ μιὰ συνέντευξι. Φαίνεται πὼς κάποια νεαρὰ κυρία, τῆς ὁποίας ὁ σύζυγος ἀπουσίαζε ἐκεῖνες τὶς ἡμέρες, εἶχε ἐρωτευθῆ τρελλὰ τὸν Μπούρμπαχ, τὸν διάσημο ἠθοποιό, ποὺ μεσουρανοῦσε τότε στὸ θέατρο τῆς «Σφαίρας» τοῦ Λονδίνου, κι' ἐπιθυμοῦσε νὰ τὸν γνωρίσῃ καλύτερα. Ὁ ἀπεσταλμένος τῆς ἐρωτευμένης κυρίας, ἔλεγε στὸν Μπούρμπαχ νὰ πάῃ χωρὶς ἄλλο, τὸ ἴδιο ἐκεῖνο θράδυ, στὶς ἑννιά, στὸ σπίτι τῆς κυρίας καὶ τὸν συμβούλευε, γιὰ νὰ καταλάδῃ ἡ κυρία πὼς ἦταν αὐτός, νὰ μεταχειρισθῆ ὡς σύνθημα τὶς λέξεις «Ριχάρδος Γ'».

»Ὁ Μπούρμπαχ, κολακευμένος, ὑποσχέθηκε πὼς θὰ πήγαινε χωρὶς ἄλλο. Ἀλλὰ δὲν εἶχε ἀντιληφθῆ τὸν Σαίξπηρ ὁ ὁποῖος, κρυμμένος πίσω ἀπὸ μιὰ κουρτίνα τῶν παρασκηνίων, εἶχε ἀκούσει ὅλον αὐτὸν τὸν διάλογο. Ὁ πονηρὸς ποιητὴς προσποιήθηκε πὼς δὲν ἤξερε τίποτα, καὶ θέλοντας νὰ πειράξῃ, κατὰ τὴ συνήθειά του, τὸν φίλο του Μπούρμπαχ, πῆγε πρὶν ἀπὸ τὴν ὡρισμένη ὥρα στὸ σπίτι τῆς κυρίας, χτύπησε τὴν πόρτα καὶ ψιθύρισε τὸ σύνθημα «Ριχάρδος Γ'». Ἡ πόρτα ἀνοιξε ἀμέσως, καὶ μέσα στὸ μισοσκόταδο, ἡ κυρία δὲν ἀντελήφθη ἀμέσως τὴν ἀπάτη ποὺ εἶχε γίνει εἰς βάρος της. Σὲ λίγο, ὅταν ἡ κυρία κατάλαβε τὸ λάθος της, ἔμεινε κατάπληκτη μπροστὰ στὴν τόση ἀναίδεια. Κατόπιν ὅμως, ἐπειδὴ ὁ Σαίξπηρ ἦταν ἀγαπητὸς στὴν Ἀγγλικὴ κοινωνία καὶ ὁ κόσμος θαύμαζε ἐξαιρετικὰ τὸν μεγάλο ἐθνικὸ ποιητή του, ἡ κυρία ὄχι μόνον τὸν συχώρεσε γιὰ τὸ θράσος του, ἀλλὰ καὶ γέλασε μὲ τὴν καρδιά της γιὰ τὸ παιχνίδι ποὺ εἶχε σκαρώσει εἰς βάρος τοῦ φίλου του, καὶ ἐπὶ πλέον κολακεύτηκε ἐξαιρετικὰ γιὰ τὴν τιμὴ ποὺ τῆς ἔκανε ὁ διάσημος συγγραφεύς. Ἔτσι ἡ κυρία λησμόνησε πολὺ γρήγορα τὸν ἔρωτά της γιὰ τὸν Μπούρμπαχ, μέσα στὴν ἀγκαλιὰ τοῦ ἀντικαταστάτου του, τοῦ Σαίξπηρ.

»Ὡστόσο, στὴν προσδιορισμένη ὥρα, στὶς ἑννιά, ὁ Μπούρμπαχ ἔφθασε μπροστὰ στὸ σπίτι τῆς κυρίας καὶ χτύπησε τὴν πόρτα. Ὁ Σαίξπηρ τότε, ζήτησε ἀπὸ τὴ νέα φίλη του τὴν ἄδεια νὰ πάῃ ν' ἀνοίξῃ ὁ ἴδιος.

»—Ποιὸς εἶνε; ρώτησε ὁ ποιητής.

»—Ριχάρδος Γ', ἀπάντησε ὁ Μπούρμπαχ.

»—Ἡ θέσις κατελήφθη! εἶπε ὁ Σαίξπηρ, ποὺ μὲ κόπο συγκρατοῦσε τὰ γέλια του.

»—Μὰ ἀφοῦ εἶμαι ὁ Ριχάρδος Γ' ! φώναξε ὁ Μπούρμπαχ, δυσαρεστημένος.

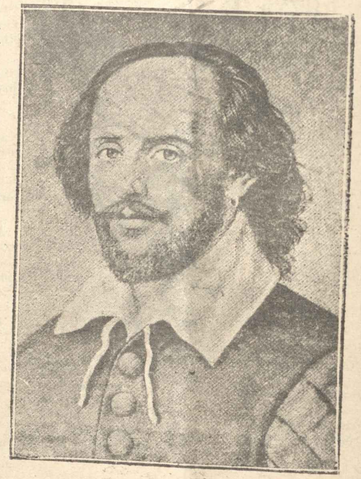
»—Ἔ, καλά!... Καὶ τί μ' αὐτό; ἀπάντησε ὁ Σαίξπηρ. Ἐγὼ εἶμαι... ὁ Γουλιέλμος ὁ Κατακτητής!...»

***

Ἔφθασε ὅμως μιὰ μέρα, ποὺ ὁ Σαίξπηρ, χορτασμένος ἀπὸ τιμὲς καὶ δόξες, κουρασμένος ἀπὸ τὴν πολυτάραχη ζωὴ τῆς πρωτεύουσας, θέλησε νὰ ἀναπαυθῆ, καὶ πῆγε νὰ ἐγκατασταθῆ στὴ γενέτειρά του, τὸ Στράτφορδ. Ἀλλὰ κι' ἐκεῖ ὁ ποιητὴς ἐξακολουθοῦσε νὰ δέχεται ὅσους ἤθελαν νὰ τὸν ἰδοῦν, καὶ τὸ σπίτι του ἦταν πάντοτε ἀνοιχτὸ γιὰ τοὺς φίλους του.

Μὲ τὸ σατυρικὸ πνεῦμα ποὺ τὸν διέκρινε, ὁ Σαίξπηρ δὲν ἔπαυσε ὥς τὸ τέλος τῆς ζωῆς του νὰ πειράζῃ γνωστοὺς καὶ ἀγνώστους, σὲ κάθε εὐκαιρία ποὺ τοῦ παρουσιαζόταν.

Ὅταν ὁ Σαίξπηρ ἐγκαταστάθηκε στὸ Στράτφορδ, ἀνανέωσε τὶς παληὲς φιλίες του μὲ διαφόρους εὐπατρίδας τῆς περιφερείας ἐκείνης. Μεταξὺ αὐτῶν ἦταν καὶ ὁ σὲρ Κόμπ, ἕνας εὐπατρίδης, πασίγνωστος στὸν τόπο, ὄχι τόσο γιὰ τὰ ἀμέτρητα πλούτη του ἀλλὰ καὶ γιὰ τὴ φιλοχρηματία του. Ἦταν ἕνας ἀπαίσιος τοκογλύφος, μὲ τερατώδη ἀδιάκοπα, πλουσίους καὶ φτωχούς.



Ὁ Σαίξπηρ

Διηγοῦνται πὼς κάποτε ὁ σὲρ Κόμπ, ἔτυχε νὰ ὁρίσεται σὲ συναναστροφή, στὴν ὁποία ἦταν καὶ ὁ Σαίξπηρ. Ὅλοι εἶχαν ξεχάσει κέφι ἐκεῖνο τὸ θράδυ. Σὲ μιὰ στιγμὴ λοιπὸν ποὺ ἡ εὐθυμία παρὰ ἐλίγχισε νὰ συζητῆ γιὰ τὸ θάνατο καὶ τὴ μνήμη τῶν νεκρῶν, ὁ σὲρ Κόμπ εἶπε, πὼς θὰ θεωροῦσε τὸν ἑαυτό του εὐτυχισμένο, ἂν ὁ Σαίξπηρ, ὁ φίλος του, ἔγραφε μερικοὺς στίχους ἐπάνω στὸν τάφο του, στοὺς ποίους θὰ μνημόνευε τὶς ἀρετές του.

—Σᾶς δίνω τὸν λόγο μου, φίλε μου, ἀπάντησε ὁ Σαίξπηρ μὲ τὴν εὐθυμία, πὼς θὰ ἐκτελέσω τὴν ἐπιθυμία σας, ἂν τύχει καὶ πεθάνετε πρῶτα ἀπὸ μένα.

—Σᾶς εὐχαριστῶ, ἀπάντησε ὁ σὲρ Κόμπ, μὲ λιπεῖ ὅμως ἡ σιγουριὰ πὼς δὲν θὰ λάδω τὴν εὐχαρίστησι ν' ἀκούσω τοὺς στίχους σας, καὶ νὰ διαδάσω τὴν ἐπιτάφιό μου...

—Θέλετε νὰ πῆτε, πὼς θὰ σᾶς ἔκανε εὐχαρίστησι νὰ κάνω αὐτὴ τὴν ὥρα τὴν ἐπιτάφιό σας!...

—Αὐτὴ εἶνε ἡ ἀλήθεια, φίλε μου. Τί ὠφελεῖ νὰ ἔχῃ κανεὶς ἕνα φίλο, ἂν δὲν μπορεῖ νὰ τὰ ἀπολαύσῃ;

Τότε ἡ σκέψις νὰ πειράξῃ ἕναν ἄνθρωπο ποὺ διακρινόταν γιὰ τὴ φιλαργυρία του, κέντρισε τὸ σατυρικὸ πνεῦμα τοῦ ποιητοῦ.

—Ἀφοῦ εἶνε ἔτσι, φώναξε ὁ Σαίξπηρ, θὰ σᾶς εὐχαριστήσω ἀμέσως.

Ὁ ποιητὴς στάθηκε μιὰ στιγμὴ σκεπτικὸς καὶ ὕστερα ἀπήγγειλε εἰς στίχους αὐτὰ ποὺ ἀκολουθοῦν:

Ἐνθάδε κεῖται ὁ θασιλεὺς τῶν δανειστῶν
Πασίγνωστος μὲ τ' ὄνομα «Δέκα τοῖς ἑκατόν».
Ἦταν τοκογλύφος τρομερὸς ὁ μακαρίτης
Κι' ἔθγαζε ἀπὸ τὴ μιζέρα τὸ... λαρδὶ τῆς.

Ὁ Βελζεβοὺλ σὰν ἤρθε νὰ τὸν πάρῃ,
Κάποιος τοῦ λέει: Τί ζητᾶς στὸν τάφο αὐτό;
Κι' ἐκεῖνος ἀποκρίθηκε: «Ποιόν ἄλλο;
Τὸν Ζὰν ντὲ Κόμπ, τὸ φίλο μου τὸ λατρευτό!»

Ὅταν ἄκουσε αὐτὴ τὴν πρωτότυπη ἐπιγραφή, ὅλη ἡ παρέα ξεκαρδίστηκε ἀπὸ τὰ γέλια. Μονάχα ὁ σὲρ Κόμπ δὲν γέλασε. Ἀπεναντίας δυσαρεστήθηκε μὲ τὸ σκῶμμα τοῦ φίλου του καὶ μὲ ἀγανάκτησι ἔβαλε στὸν Σαίξπηρ πὼς ἦταν τρομερὸ νὰ ὁρίζῃ κανεὶς ἕναν ἄνθρωπο καὶ στὸν τάφο του ἀκόμα.

—Μά, φίλε μου, εἶπε ὁ Σαίξπηρ, δὲν ἐπιλαμβάνεστε πὼς εἶν' ἕνας ἀστεῖος ἐπιτύμδιος;

—Ναί, φώναξε μὲ θυμὸ ὁ εὐπατρίδης, μὲ ἀπὸ ἐκεῖνα τὰ ἀστεῖα ποὺ τὰ παίρνει ὁ ἄνεμος καὶ τὰ μεταφέρει παντοῦ. Βέθαια, οἱ στίχοι αὐτοὶ δὲν θὰ γραφοῦν ἀπάνω στὸν τάφο μου, ἀλλὰ θὰ μείνουν, καὶ ὁ κόσμος θὰ ἀναρωτιέται μὲ ἀπορία, τί μῖσος ἔτρεφε νὰ ἐγκη γιὰ τοὺς ἐχθρούς του, ὁ ἄνθρωπος ποὺ ἔγραφε γιὰ τοὺς φίλους του τέτοια πράγματα.

Ὁ Σαίξπηρ καὶ οἱ φίλοι του, μὲ πόνο καρδιᾶς, ἐτρύπωσαν νὰ καθησυχάσουν τὸν σὲρ Κόμπ καὶ νὰ τὸν πείσουν πὼς ἐπρόκειτο γιὰ ἕνα ἀθῶο πείραγμα. Ἀλλὰ ὁ εὐπατρίδης ἔξω φρενῶν ἐστρεύσει πολὺ καλὰ τὴν τύχη αὐτῶν τῶν στίχων, ποὺ τόσο ἄνοητα τοὺς εἶχε προκαλέσει.

Ἕνα χρόνο μετὰ τὸ ἐπεισόδιο αὐτό, ὁ σὲρ Κόμπ ἀρρώστησε θανάσιμα. Ὅταν ἔννοιωσε πὼς τὸ τέλος του πλησίαζε, ἔγραψε μόνος του τὴν ἐπιτάφιό του ἐπιγραφή. Κι' ἔπειτα πέθανε.

Ὅταν, ὕστερα ἀπὸ λίγο καιρό, ὁ Σαίξπηρ θέλησε μιὰ μέρα νὰ ἐπισκεφθῆ ἀπὸ περιέργεια τὸ μνημεῖο ποὺ εἶχαν ἀνεγείρει ἀπάνω στὸν τάφο αὐτοῦ τοῦ τοκογλύφου, ὁ ποιητὴς διάδασε μὲ ἀπορία τὴν ἑξῆς ἐπιγραφή:

«Ἐνταῦθα κεῖται ὁ Ζὰν ντὲ Κόμπ, ἱππότης, ὁ ὁποῖος ἔκανε διάφορες δουλειὲς στὴν ἐνορία του, τοῦ Στράτφορδ. Μεταξὺ ἄλλων κληροδότησε τοὺς πτωχοὺς ἑκατὸ λιρῶν στερλινῶν γιὰ νὰ δίνονται ὡς δάνειο σὲ δέκα πέντε φτωχοὺς ἄνθρωπους, κατὰ τριετία, μὲ τὴ συμφωνία, ὅτι θὰ ὑποχρεώνονται οἱ ἔμποροι αὐτοὶ νὰ ἐπιστρέφουν τὸ ποσὸ ποὺ θὰ τοὺς δίνεται, στὸ τέλος τῆς τριετίας, μὲ τὸν πενῆντα σελλίνια τὸ χρόνο. Τὰ χρήματα αὐτὰ θὰ μοιράζονται στοὺς φτωχοὺς τοῦ Στράτφορδ».

—Α! τὸν ἄθλιο! φώναξε ὁ Σαίξπηρ, σὰν διάδασε τὸ ἐπιτύμδιο αὐτό. Ἔβαλε τοὺς στίχους μου εἰς πεζόν!...

***

Ὁ Σαίξπηρ ἔζησε μερικὰ χρόνια στὸ Στράτφορδ, ἡσυχα κ' εὐχαριστημένος μὲ τὴν οἰκογένειά του καὶ τοὺς φίλους του. Ἀλλ' ἡ καταδύθυνση τοῦ ἀνθρωπίνου πνεύματος ἐπάνω στὴν ὕλη, ἡ ἀπληστία τοῦ ἀνθρώπου γιὰ τὰ ὑλικὰ ἀγαθά, ἡ ἀνάγκη τοῦ ἀνθρώπου νὰ ἐξασφαλίσῃ τὴν ὑπαρξί του καὶ τὴν ὑπαρξὶ τῶν ἀγαπημένων του

ΕΥΘΥΜΑ ΔΙΗΓΗΜΑΤΑ

ΤΟΥ ALFRED DE SAUVENIER

Ο ΠΝΕΥΜΑΤΙΣΤΗΣ



—Κάποιος μ' έκλεψε, μαίτρ...

Όταν παρουσιάστηκε μπρὸς στὸν περίφημο δικηγόρο Μουτόν, ὁ ξερακιανὸς ἐκεῖνος φτωχοδιάβολος, ἔβγαλε τὸ καπέλλο του δειλά, τὸν κύτταξε θλιμμένος μὲ τὰ λοξὰ μάτια του, κι' ἄρχισε νὰ τοῦ λέη:

—Κάποιος μ' ἔκλεψε, μαίτρ... Καὶ θέλω τὴ συμβουλή σας...

Ὁ μαίτρ Μουτὸν, ἀνήσυχος λιγάκι ἀπ' τὴν ἀλλόκοτη ἔκφρασι τῶν ἀλλοίθωρων ματιῶν τοῦ πελάτη του, ἔγειρε πρὸς τὰ πίσω στὴν ἀναπαυτική του πολυθρόνα, κι' εἶπε μὲ ξερὴ φωνή:

—Λέγε, τί σοῦ συμβαίνει, φίλε μου... Μὲ λίγα λόγια ὅμως, γιατὶ διάζωμαι...

Κι' ὁ παράξενος πελάτης ἄρχισε:

—Ταξείδεψα μιὰ νύχτα, ἐδῶ κι' ἕναν μῆνα, γιὰ κάποιο ὀρεινὸ χωριὸ τῶν Πυρηναίων... Εἴμαστε πεντέξη στὴν εὐρύχωρη καρότσα, ξεθεωμένοι ὅλοι μας ἀπ' τὸ πολύωρο ταξεῖδι, σ' ἐκεῖνα τὰ κατσάβραχα... Ἡ πάμπολλες λακκοῦβες καὶ τὰ τεράστια χαλίκια ποὺ στόλιζαν τὸν ἀνηφορικὸ ἐκεῖνο δρόμο, ἔκανε τὸ δίχως σοῦστες πανάθλιο κασσόνι μας νὰ τινάζεται διαρκῶς, καὶ νὰ μᾶς μαυρίζη τὸ κορμὶ μὲ τὰ βίαια σκαμπανεβάσματά του...

... Γιὰ νὰ περνάη ἡ ὥρα, συζητούσαμε οἱ συνταξειδιῶτες ἀγαμεταξύ μας, γιὰ ὅ,τι μᾶς κατέβαινε ἀπ' τὸ κεφάλι σὲ μιὰ τέτοια ὥρα καὶ σὲ τέτοιες ἀγριοτοπιές... Ἀπ' τὴν πολιτικὴ ξεπέσαμε στὰ φαντάσματα, ἀπ' τὰ φαντάσματα στοὺς βρυκόλακες, κι' ἀπ' τοὺς βρυκόλακες στὸν πνευματισμό...

... Ἐξαφνα κάποιος ἀπ' τοὺς συνταξειδιῶτες μου, μαυροπρόσωπος, σμιχτοφρύδης, καὶ μὲ βαθυλωμένα λαμπερὰ μάτια, ποὺ σοῦφερναν ἀνατριχίλα, πετάχτηκε καὶ εἶπε:

«Ὁ πνευματισμὸς εἶν' ἀλήθεια...' Αλήθεια μεγαλείτερη κι' ἀπ' τὴ θρησκεία ἀκόμα!...»

... Μόλις ξεφώνισε αὐτὰ τὰ λόγια, ὅλοι τὸν κυττάξαμε παραξενεμένοι μὰ δουβοί. Μονάχα ἕνας καλόγερος μεσόκοπος, ποὺ ὥς ἐκείνη τὴ στιγμὴ δὲν πολυμιλοῦσε, φάνηκε νὰ ταράζεται στὸ ἄκουσμα τῶν ἀσεβῶν ἐκείνων λόγων, καὶ μὲ ἀγανάκτησι μεγάλη ξεφώνισε: «Αὐτὰ ποὺ λές, καταραμένε, εἶνε ἀσέβεια στὸν Ὕψιστο... Ἡ θρησκεία εἶνε μιὰ ἱερὴ ἀλήθεια τοῦ Εὐαγγελίου, ἐνῶ ὁ πνευματισμὸς σου εἶνε μιὰ ψεύτικη ἐπινόησι τοῦ Σατανᾶ καὶ τῆς παρέας του!...»

... Τὰ βαθυλὰ μάτια τοῦ ἀλλόκοτου ἐκείνου συντρόφου μας ἔλαμψαν ἀπὸ λύσσα. Ἔσφιξε τὴ γροθιά του, τράβηξε ἀπ' τὸ ράσο τὸν καλόγερο ἀπειλητικά, καὶ οὔρλιαξε: «Ἡ θρησκεία σου εἶνε μονάχα ὡραῖα λόγια, ἐνῶ ὁ πνευματισμός μου εἶνε ὁλοφάνερα ἔργα... Ἂν σοῦ βαστάει, παρακάλεσε τὸν Θεό σου γιὰ ἕνα θαῦμα, καὶ νὰ δοῦμε ἂν θὰ σοῦ κάνη τὸ χατῆρι... Ἐνῶ ἐγώ, ἅμα παρακαλέσω τὸν Σατανᾶ—καθὼς τὸν λὲς — θὰ σοῦ ἀποδείξω ὁλοφάνερη τὴν προθυμία του νὰ εἰσακούσῃ τὴν παράκλησί μου!...»

... Κι' ἐγὼ κι' οἱ ἄλλοι συνταξειδιῶτες εἴχαμε σκανδαλιστῆ. Θὰ περνοῦσε ἄσχημες στιγιὲς στὰ χέρια μας, ὁ ἄθεος ἐκεῖνος πνευματιστής, μὰ τὰ γεμᾶτα πεποίθησι λόγια του κι' ὁ σταθερὸς τῆς φωνῆς του τόνος, μᾶς μπέρδεψαν σὲ σημεῖο ποὺ δὲν ξέραμε πειὰ τί νὰ ποῦμε καὶ πῶς νὰ φερθοῦμε...

... Κι' ὁ πνευματιστής, βλέποντας τὴν ἀμηχανία μας, πρόσθεσε: «Στοιχηματίζω πέντε χιλιάδες φράγκα, κύριε καλόγερε, πὼς ἀπ' τὴν πάλη μας αὐτὴ — ἐσὺ μὲ τὸν Θεό σου κι' ἐγὼ μὲ τὸν Σατανᾶ μου — θὰ ὑγῶ ἐγὼ νικητής!...»

... Τότε ὁ καλόγερος σταυροκοπήθηκε εὐλαβικὰ καὶ τρομαγμένος, κι' εἶπε: «Ὁ Θεός μου — εὐλογημένο τ' ὄνομά Του — εἶνε κυρίαρχος τοῦ κόσμου, παντοκράτωρ, καὶ βασιλεὺς τῶν βασιλέων... Ἐνῶ ἐγὼ εἶμαι ἕνας δοῦλος του ταπεινός, ποὺ ὄχι μονάχα δὲν μπορῶ νὰ ἐπικαλεσθῶ τὸ Τίμιο Ὄνομά Του, μὰ οὔτε καὶ νὰ Τὸν προσκυνήσω κἂν τολμῶ.... Γι' αὐτὸ σ' ἀφίνω ἐσένα ἐλεύθερον νὰ μᾶς δείξῃς τὴ δύναμί σου μὲ τὸν καταραμένο σύμμαχό σου... Ὡστόσο, δέχομαι τὸ στοίχημά σου, καὶ μόνο μὲ διακόσια φράγκα... Δὲν ἔχω περισσότερα!...»

... Ἐμεῖς περίεργοι καὶ συγκινημένοι, παρακολουθούσαμε τὴ συζήτησι αὐτή, ποὺ σκορποῦσε στὰ κορμιά μας μιὰ ἱερὴ ἀνατριχίλα. Ὁ πνευματιστὴς ὅμως, ζάρωσε τὸ στόμα του περιφρονητικά, χτύπησε τὸ φουσκωμένο — ἴσως καὶ μὲ παληόχαρτα — πορτοφόλι του, κι' εἶπε: «Νὰ παρακαλέσῃς τὸ Θεό σου, δὲν θέλεις. Νὰ στοιχηματίσῃς πέντε χιλιάρικα, δὲν θέλεις. Τότε, μονάχα τὰ δικά μου λόγια ἔχουν βάσι. Γιατί, γιὰ 200 ψωροφράγκα δὲν ἐνοχλῶ ἐγὼ τὸν πρόθυμο Σατανᾶ μου!...»

... Ὁ καλόγερος τότε γύρισε σὲ μᾶς, μὲ πνιγμένη ἀπὸ ἱερὴ ἀγανάκτησι φωνή, καὶ μᾶς εἶπε ἐπιτιμητικά: «Ὡς πότε, εὐλαβεῖς χριστιανοί, θ' ἀφίνετε τὸν ἀνίερο αὐτὸν νὰ βλασφημῇ ἔτσι;... Ἕως πλησιάσετε τὸ ποσὸν γιὰ τὸ στοίχημά του, γιὰ νὰ τοῦ ἀποδείξετε κι' ὁ Σατανᾶς ἀκόμα σέβεται περισσότερο ἀπ' αὐτὸν τὸ ἱερὸ ἔνστικτο τοῦ Θεοῦ, τὸ ὁποῖο φοράω, καὶ δὲν θὰ τολμήσῃ νὰ τρέξῃ στὶς κλῆσεις καὶ στὶς ἐπικλήσεις του!...»

... Λοιπόν, ποὺ λέτε, μαίτρ Μουτόν, ὅλοι μας ταραχτήκαμε μὲ τὰ λόγια αὐτὰ τοῦ καλογέρου, καὶ πρόθυμα προσφέραμε τὸν ὁδηλό μας. Ἄλλος χίλια, ἄλλος πεντακόσια, ἄλλος λιγότερα, κι' ἔγω δυὸ χιλιάδες φράγκα — τὶς μόνες μου οἰκονομίες — τὰ προσθέσαμε ὅλοι στὰ διακόσια φράγκα τοῦ καλογέρου, κι' ἔτσι συμπληρώθηκε ἀκέρι τὸ ποσόν. Εἴμαστε σίγουροι, ἄλλως τε, πὼς ὁ Σατανᾶς θἄχε πολλὲς δουλειὲς νὰ κάνη, παρὰ νὰ τρέχη δῶ κι' ἐκεῖ στὶς ἐπικλήσεις τοῦ τσαρλατάνου...

... Κατὰ τὰ μεσάνυχτα, σταματήσαμε σ' ἕνα χάνι, ἐπάνω στὸ δρόμο, γιὰ νὰ ξεκουραστοῦμε λίγο καὶ γιὰ ν' ἀλλάξῃ ἡ καρότσα ἄλογα. Μόλις ἀποφάγαμε ὅλοι μαζὺ στὴν αὐθουσα τοῦ χανιοῦ, ὁ καλόγερος εἶπε, κουδουνίζοντας τὸ σακκοῦλι μὲ τὰ πέντε μας χιλιόφραγκα, τὰ χρεμώτανε ἐπιδεικτικὰ στὴ μέση του:

... — Ἐμπρός, καταραμένε... Ἔφτασε ἡ ὥρα ν' ἀνοίξῃς τὰ τυφλωμένα μάτια σου, μπρὸς στὴν παντοδυναμία τοῦ Ὑψίστου... Εἶμαι ἕτοιμος γιὰ τὸ πείραμά σου!....

... Ὁ πνευματιστὴς τότε, μᾶς κύτταξε μὲ χαμόγελο διαβολικό, κλεισε τὸν καλόγερο στὸ κατασκότεινο κελλάρι τοῦ χανοῦ, καὶ τοῦ εἶπε: «Βρίσκεσαι τώρα στὸ σκοτάδι τῆς κολάσεως... Θὰ σὲ κάνω περάσῃ στιγμὲς τρόμου, πόνου καὶ λαχτάρας... Περίμενε λιγάκι...

... Κι' ἀμέσως ὕστερα, ἐνῶ ἐμεῖς τὸν τριγυρίζαμε μὲ ἀνείπωτη ἀνυπομονησία, ὁ πνευματιστὴς, σὰν νὰ μὴν πρόσεχε καθόλου τὴ φρίκη μας ἀγωνία, κάρφωσε τὰ διαβολεμένα μάτια του στὴν κλειστὴ πόρτα τοῦ κελλιοῦ, ἔκανε μερικὰ ἀκατάσχετα κινήματα μὲ τὰ κακαλίμπουρα χέρια, καὶ ψιθύρισε κάποιν ἀρκετὲς ἀσυνάρτητες φράσεις...

... Καὶ σὲ μιὰ στιγμή, ἄκουσα μιὰ τρομερὴ ἔκφρασι στὸ φρικιαστικὰ χλομιασμένο πρόσωπό του, μοιάζοντας ὑπόκωφα σὰν νάταν στὸ βάθος τοῦ τάφου: «Καλόγερε, μ' ἄκουες... Σὲ καλῶ νὰ τρομάξῃς... Θέλω νὰ ἀκούσω τὴ φωνή σου... Θέλω νὰ ἀκούσω τὴν ἀγωνία σου... Θέλω νὰ φαντασθῶ πὼς εἶσαι ἱεραπόστολος σὲ ἀνθρωπάκια ἀγρίους, οἱ ὁποῖοι θέλησαν νὰ χορτάσουν τὰ ἄδεια τους στομάχια μὲ τὶς πανάθλιες σάρκες σου... Θέλω νὰ φαντασθῶ, νομίσῃς πὼς εἶσαι θεμέλιος τοῦ ναοῦ ποὺ θὰ χτίσουν οἱ δέντρο... Νά... Σὲ πλησιάζει ὁ δήμιος μὲ τὸ μαχαίρι... Εἶν' ἕτοιμος νὰ σὲ σφάξῃ... Πές μου, καλόγερε, τί λεις νὰ πεθάνῃς;...»



Βρίσκομαι κλεισμένος στὰ ὑπόγεια τοῦ Ἱεροῦ Δικαστηρίου...

... Τότε, μαίτρ Μουτόν, ἀκούσαμε ἀπὸ τὴ γῆ ἀνέκφραστης φρίκης. Κάτι σὰν κλάμμα καὶ παράκλησι, ἀπ' τὸ ποῖο ξεχωρίσαμε ἀνατριχιασμένοι αὐτὰ τὰ λίγα λόγια: «Ὄχι... Δὲν θέλω νὰ πεθάνω... Ἔλεος!... Ἔλεος!...»

... Ὁ πνευματιστὴς μᾶς κύτταξε θριαμβευτικά, μουρμούρισε κάτι ἀμέσως τὸ κλάμμα ἔπαψε ν' ἀκούγεται ἀπ' τὸ κελλί. Κι' ἔπειτα πρόσθεσε: «Θέλω νὰ σᾶς φύγῃ κι' ἡ πιὸ μικρὴ ἀμφιβολία... Καλόγερε, ἄκουσες;... Θέλω νὰ γυρίσῃς διακόσια χρόνια πίσω... Εἶσαι πὰλι ἱεραπόστολος... Ἡ Ἱερὴ Ἐξέτασι σὲ γάντζωσε στὰ νύχια της, καὶ σ' βασανίζει στὸ δήμιο... Θέλω νὰ πονέσῃς τώρα, ἀπ' τὰ φρικτὰ μαρτύρια ποὺ σοῦ ἔκαμαν οἱ Καλόγερε, τί δ,έπεις;...»

... Κι' ἀπ' τὸ κελλὶ ἀκούσαμε, χλομιασμένοι, μιὰ ὑπόκωφη φωνὴ πόνου καὶ τρομάρας, ποὖλεγε: «Βρίσκομαι ξαπλωμένος στὰ ὑπόγεια τοῦ Ἱεροῦ Δικαστηρίου... Ὁ δήμιος σφίγγει στὴ σφῆνα τὸ κοκκαλοτσακισμένο πόδι μου... Ὄχ!... Ὄχ!... Λυτήσου μὲ τὸν φτωχό, Μεγάλε μου Ἱεροεξεταστή!... Σταμάτησε τὸ μαρτύριό μου!... Ἔλεος!... Ὄχ!... Ὠωωωχ!...»

... Τὸ χάνι γέμισε ἀπὸ φρίκη κι' ἀπὸ κραυγὲς λυχτάρας. Φοβισμένοι κι' ἐμεῖς, κατακίτρινοι, ρίξαμε τὰ ἐκτενητικά μας μάτια στὸν πνευματιστή, παρακαλῶντας τον νὰ σταματήσῃ τὸ μαρτύριο



Σὲ πληοιάζει ὁ ἀρχηγὸς τους μ' ἕνα κοφτερὸ μαχαῖρι...

ΠΑΡΑΔΟΣΕΙΣ ΤΩΝ ΔΙΑΦΟΡΩΝ ΛΑΩΝ

ΕΝΑ ΚΑΛΟ ΠΛΗΡΩΝΕΤΑΙ Μ' ΕΝΑ ΚΑΚΟ

(Βενεζουελινὸ παραμύθι)

Στὴ Βενεζουέλα λένε τὴν παροιμία: «Ἕνα καλὸ πληρώνεται μ' ἕνα κακό», καὶ σχετικὰ μ' αὐτὴ τὴν παροιμία, ὑπάρχει κι' ὁ ἑξῆς θρῦλος:

Μιὰ μέρα, ἕνας ψαρᾶς εἶχε ρίξει τὰ δίχτυα του στὸ ποτάμι καὶ τραβοῦσε μ' ὅλη τὴ δύναμί του τὰ κουπιὰ γιὰ νὰ φτάσῃ γρήγορα στὴν ὄχθη. Μὰ ξαφνικὰ ὁ ποταμὸς ἐφούσκωσε, ὅπως φουσκώνουν συνήθως οἱ ποταμοὶ τῆς Νοτίου Ἀμερικῆς, ὅταν τοὺς καπνίσει, ἐσκέπασε τὰ χωράφια ποὺταν στὶς ὄχθες καὶ παρέσυρε ὅτι βρῆκε μπροστά του.

Σ' ἕνα κομμάτι γῆς, ποὖχε παρασύρει καὶ τὸ τραβοῦσε πρὸς τὴ θάλασσα, εἶχε καταφύγει κι' ἕνα φείδι, γιὰ νὰ γλυτώσῃ ἀπὸ τὸ πνίξιμο. Μὰ ἐγλύτωσε προσωρινὰ μόνο, γιατὶ στὴ στερνὴ δὲν μποροῦσε νὰ βγῇ, ἀφοῦ δὲν ἤξερε κολύμπι. Θὰ ψοφοῦσε, λοιπόν, ἐκεῖ πάνου στὸ μικρὸ κομμάτι τῆς γῆς ἀπὸ τὴν πεῖνα. Καθόταν λοιπὸν κουλουριασμένο καὶ συλλογισμένο, ὅταν εἶδε ἐκεῖ κοντὰ τὴ βάρκα τοῦ ψαρᾶ.

—Νὰ ἡ σωτηρία μου! ἐσκέφτηκε τὸ φείδι, κι' ἐφώναξε:

—Αἰ, ψαρᾶ!

—Τί μὲ θέλεις; ἀπάντησε ἀνήσυχος ὁ ψαρᾶς.

—Δὲν μὲ παίρνεις, καϋμένε, στὴ βάρκα σου, νὰ μὲ βγάλῃς ἔξω στὴν ὄχθη;

—Γίνεται κι' αὐτό... ἀπάντησε ὁ ψαρᾶς; ἀφοῦ σκέφτηκε λίγο.

Ἔξύγωσε λοιπὸν τὴ βάρκα, τὸ φείδι ἐπήδησε μέσα, ὁ ψαρᾶς ξαναπιάστηκε τὰ κουπιὰ καὶ σὲ λίγο ἔφτασαν στὴν ὄχθη. Ὁ ψαρᾶς ἔβγαλε τὸ φείδι στὴ γῆ κι' ἐπῆγε νὰ ξαπλώθῃ, γιατὶ ἦταν κουρασμένος. Μὰ τὸ φείδι τοῦ ἐφώναξε:

—Αἰ, ψαρᾶ, ποῦ πᾶς; Πεινάω καὶ θὰ σὲ φάω... Κάνε λοιπὸν τὴν προσευχή σου, πρὶν πεθάνεις...

—Καταραμένο ἑρπετό! τοῦ εἶπε ἔκπληκτος ἀγανακτισμένος καὶ τρομαγμένος μαζὺ ὁ ψαρᾶς. Ἐγὼ σοῦ ἔσωσα τὴ ζωὴ καὶ σὺ θὲς νὰ μὲ φᾶς;... Ἔτσι δείχνεις ἐσὺ τὴν εὐγνωμοσύνη σου;

Τὸ ἑρπετὸ τοῦ ἀπάντησε:

—Ξέρεις, ψαρᾶ, τί λέει ἡ παροιμία; «Ἕνα καλὸ πληρώνεται μ' ἕνα κακό». Ἔτσι λοιπὸν εἶνε καὶ τὸ σωστό, νὰ σὲ φάω.

Ὁ ἄνθρωπος τὰ χρειάστηκε καὶ βλαστήμησε τὴν ὥρα ποὺ ἔκαμε τὸ καλὸ στὸ φείδι. Μὰ ἄρχισε ὡστόσο νὰ προσπαθῇ νὰ μαλακώσῃ τὴν καρδιὰ τοῦ ἑρπετοῦ:

—Φίλε μου, τοῦ εἶπε, δίκηο ἔχεις, τὰ λόγια σου στάζουν σοφία. Μὰ γιατί νὰ φᾶς ἐμένα;... Νά, δυὸ δήματα πιὸ πέρα ἀπὸ δῶ, θὰ βρῆς λαγούς, κουνέλλια, κατσίκια, ὅ,τι κυνῆγι ἀγαπάει ἡ χρυσῆ ψυχή σου, μὲ νόστιμο κρέας κι' ὄχι σὰν τὸ δικό μου, ποὺ θἄναι σκληρὸ καὶ δυσκολοχώνευτο...

Τὸ φεῖδι ἄκουσε μὲ ὑπομονὴ ὥς τὸ τέλος τὰ λόγια τοῦ βαρκάρη, καὶ στὸ τέλος τοῦ εἶπε μαλακά:

—Φιλαράκο μου, τὸ καταλαβαίνεις καὶ σύ.. Εἶσαι καταδικασμένος ἀπὸ τὴν παροιμία, δηλαδὴ ἀπὸ τὴ φύσι τῶν πραγμάτων, μόνο μὴν ἀγρεῖς, κάνε τὴν προσευχή σου...

Τὴν χρίσιμη ἐκείνη στιγμὴ ἐπέρασε ἀπὸ κεῖ μιὰ ἀλεποῦ, ποὺ γλυτώνοντας κι' αὐτὴ ἀπὸ τὴν πλημμύρα, ἔτρεχε ἀνήσυχη νὰ ἰδῇ τί εἶχε ἀπογίνει ἡ οἰκογένειά της. Τὸ φεῖδι, ποὺ τὴν εἶδε πρῶτο, τὴν ἐφώναξε:

—Κυρ' ἀλεποῦ, τοῦ λόγου σου ποῦσαι σοφή, ἔλα μιὰ στιγμὴ ἐδῶ...

Ἡ ἀλεποῦ ἐξύγωσε μὲ προφύλαξι κι' ἐρώτησε τί τὴν ἤθελαν.

—Νά, κυρ' ἀλεποῦ, εἶπε τὸ φεῖδι. Τοῦ λόγου του ἀπὸ δῶ, ὁ ψαρᾶς, μοὔκανε τὴ χάρι καὶ μ' ἔβγαλε στὴ στερνή, σώζοντάς μου τὴ ζωή. Ἐγώ, γιὰ πληρωμή, θέλω νὰ τὸν φάω, καὶ τοῦ λόγου του τοῦ φαίνεται παράξενο. Βγάλε, λοιπόν, τὴ σοφή σου κρίσι...

—Μιὰ στιγμή, καλό μου φεῖδι, εἶπε σκεπτικὴ καὶ σοβαρὴ σὰν δικαστής, ἡ ἀλεποῦ. Ἐκατάλαβα τὴν ὑπόθεσι, μὰ πρὶν βγάλω ἀπόφασι, πρέπει νὰ γίνη, ὅπως λέμε ἐμεῖς οἱ δικαστές, κἀναπαράστασι τῆς πρᾶξεως»...

—Μὰ γιατί, δὲν πιστεύεις δηλαδὴ πὼς ὁ ψαρᾶς μ' ἔβγαλε μὲ τὴ βάρκα του στὴν ὄχθη;

—Πῶς δὲν πιστεύω! Πιστεύω, μὰ ἡ διατυπώσεις τοῦ νόμου, βλέπεις, φίλε μου, ἔτσι εἶνε. Ἂν λοιπὸν δὲν διάζεστε, ἀναπαραστῆστε τὴν πρᾶξι, νὰ βγάλω σωστὴ ἀπόφασι ποὺ νὰ μὴν παίρνη ἔφεσι...

—Ἔστω, εἶπε τὸ φεῖδι... Ψαρᾶ, πάρε με στὴ βάρκα νὰ μὲ πᾶς καὶ νὰ μ' ἀφήσῃς ἐκεῖ ποὺ μὲ βρῆκες, κι' ὕστερα νὰ μὲ ξαναπάρῃς καὶ νὰ μὲ φέρῃς ἐδῶ, μπρὸς στὸν κύρ' κριτή...

Ὁ ψαρᾶς, τρέμοντας, πῆρε τὸ φεῖδι στὴ βάρκα καὶ λάμνοντας τὸ πῆγε καὶ τ' ἄφησε στὸ κομμάτι τῆς γῆς στὴ μέση τοῦ ποταμοῦ. Τὸ φεῖδι ξαπλώθηκε στὴ χλόη κι' ἐφώναξε στὴν ἀλεποῦ:

—Νὰ ἔτσι, ἐδῶ ἤμουν... Τώρα θὰ μὲ πάρῃ ὁ βαρκάρης νὰ μὲ φέρῃ αὐτοῦ...

—Μιὰ στιγμή, ἐφώναξε ἡ ἀλεποῦ, ἄφησε τὸν ψαρᾶ νἄρθῃ ἐδῶ κοντὰ γιὰ τοῦ πῶ κάτι:

—Καλά, ἂς ἔρθει! εἶπε τὸ φεῖδι, καὶ κουλουριάστηκε στὴ χλόη, περιμέντοντας.

Ὅταν ὁ ψαρᾶς ἀπομακρύνθηκε ἀπὸ τὸ φεῖδι κι' ἐξύγωσε στὴν ὄχθη, ἡ ἀλεποῦ τοῦ εἶπε:

—Βοὲ βλάκα ψαρᾶ, ἄφησε τὸ φεῖδι νὰ ψοφήσῃ ἐκεῖ ποὺ εἶνε...

Ὁ ψαρᾶς, ποὺ δὲν εἶχε ἀντιληφθῇ μπέσως, τὸ ἐξυπνο τέχνασμα, ἐκατάλαβε τέλος πάντων, κι' εἶπε στὴν ἀλεποῦ:

—Μ' ἔσωσες, ἀγαπητή μου ἀλεποῦ, μ' ἔσωσες ἀπὸ τὴ φαρμακερὴ ἀχαριστία τοῦ φειδιοῦ... Μὰ ἐγὼ δὲν εἶμαι ἀπὸ κεῖνοι... Πήγαινε λοιὸν στὴ γυναίκα μου, ἐδῶ στὸ κοντινὸ χωριό, καὶ πές της νὰ σοῦ διαλέξῃ ἕξη παχειὲς κότες ἀπὸ τὸ κοττέτσι καὶ νὰ σοῦ τὶς δώσῃ, γιατὶ τὶς ἀξίζεις. Πές της πὼς μ' ἔσωσες!...

—Μπράβο, ψαρᾶ! φώναξε ἡ ἀλεποῦ. Εἶσαι ἄνθρωπος εὐγνώμων καὶ σ' εὐχαριστῶ.

Κι' ἔτρεξε νὰ πάῃ στὸ χωριό, γλύφοντας ἀπὸ τώρα τὰ χείλη της γιὰ τὶς παχειὲς κότες ποὺ θὰ ξεκοκάλιζε μὲ τὰ παιδιά της.

Μὰ ὅταν ἐπῆγε στὸ χωριὸ τοῦ ψαρᾶ, ἐχωρίστες τὴν ἐκυνήγησαν μὲ τὶς πέτρες, τὰ σκυλιὰ τὴν ἐγαύγισαν, κι' ὅταν ἡ ἀλεποῦ, ἔχοντας πεπεισθῇ στὸ δίκηο της, ἐξήτησε τὴν κυρα - ψαροῦ νὰ τῆς τὴ τὶ ἔτρεξε καὶ νὰ πάρῃ τὶς κότες, ἡ γυναίκα τοῦ ψαρᾶ ἐβγῆκε μ' ἕνα κοντόξυλο στὸ χέρι καὶ τῆς σκάτεψε τὰ πλευρά!...

Ἔτσι ἡ καϋμένη ἡ ἀλεποῦ, μόλις καὶ μετὰ βίας ἐγλύτωσε, τρέχοντας κούτσα-κούτσα.

Σὰν ἐμάκρυνε ἀπὸ τὸ χωριὸ κι' ἐγλύτωσε, στάθηκε κι' εἶπε μὲ τὸ νοῦ της: «Τὸ φεῖδι εἶχε δίκηο. Ἕνα καλὸ πληρώνεται μ' ἕνα κακό. Ὁ ψαρᾶς ἔσωσε τὴ ζωὴ τοῦ φειδιοῦ, κι' ἐκεῖνο ἤθελε νὰ τὸν φάῃ. Ἐγὼ ἔσωσα τὴ ζωὴ τοῦ ψαρᾶ, κι' ἐκεῖνος μ' ἔστειλε στὴ γυναῖκα του νὰ μὲ σκοτώσῃ. Τὸ κεφάλι μου ποὺ κάνει τὸ σορό, ἤθελε σπάσιμο, κι' ὄχι τὰ πλευρὰ ποὺ μοὔσπασε ἡ ψαροῦ...»

ΡΟΔΑΝ ΜΟΝΚΑΛΒΕΑ



ΑΠΟ ΤΗ ΖΩΗ ΤΩΝ "ΑΣΤΕΡΩΝ,, ΤΟΥ ΧΟΛΛΥΓΟΥΝΤ

Ο ΜΕΓΑΛΟΣ ΕΡΩΣ ΤΗΣ ΤΖΟΑΝ ΜΑΡΣ

(Ένα πελώκρετο όρθρο τοῦ 'Αμερικανοῦ σκηνοθέτου Λὰ Σμὶθ γιὰ τὸ εἰδύλλιο τῆς Τζέαν Μάρς καὶ τοῦ Κλὰρκ Γκαίηβελ)



ΙΝΕ ὑποχρεωμένος κανεὶς ν' ἀναγνωρίση πὼς ὅταν ἡ Τζόαν Μάρς ἔφθασε στὸ Χόλλυγουντ δὲν ἦταν τὸ πιὸ ὄμορφο κορίτσι τῆς Καλιφορνίας. Ἦταν ὄβδαια ἐξαιρετικὰ φωτογενής, μὰ εἶχε δυστυχῶς πολλὰ, πάρα πολλὰ μικρὰ καὶ μεγάλα φυσικὰ ἐλαττώματα... Ὅλος ὁ κόσμος τότε, ὅταν τὴν ἀντίκρυσε στὸ «στούντιο», κούνησε τὸ κεφάλι του μὲ ἀπογοήτευσι καὶ συλλογίσθηκε : «Θὰ ἰδρώσουμε ὥσπου νὰ καταφέρουμε νὰ κάνουμε αὐτὸ τὸ κορίτσι μιὰ ὑποφερτὴ μπαλλαρίνα...»

Ὁ Ἴρβινγκ Τάλμπεργκ ὅμως, ἕνας ἀπὸ τοὺς κινηματογραφικοὺς γίγαντες τοῦ Χόλλυγουντ, ποὺ ἔχει «μάτια γιατροῦ», ὅπως λένε, κατάλαβε ἀμέσως ὅτι θὰ μποροῦσε νὰ χρησιμοποιήση τὴν Τζόαν Μάρς, τὴ μικροῦλα κι' ἀδέξια ἐπαρχιώτισσα καὶ μὲ τὴν ἐπιμονὴ ποὺ τὸν χαρακτηρίζει, κατάφερε μέσα σὲ δυὸ χρόνια νὰ τὴ μετασχηματίσῃ σὲ «ἀστέρα» πρώτου μεγέθους !...

Ἔτσι νὰ παρακολουθήσω ἡμέρα μὲ τὴν ἡμέρα αὐτὴ τὴ μεταμόρφωσι κι' ὁμολογῶ ὅτι στὸ τέλος ἔμεινα κατάπληκτος. Ἡ Τζόαν Μάρς ἀκολουθοῦσε πιστὰ τὶς ὁδηγίες τοῦ Τάλμπεργκ. Ἀπὸ τὴν πρώτη ἑβδομάδα ἐγκατέλειψε ὅλες τὶς φανταστερὲς κι' ὑπερβολικὰ γελοίες τοιαλέττες της καὶ τὶς ἀντικατέστησε μὲ μικροσκοπικὰ καὶ κομψότατα μαγιὸ τοῦ μπάνιου. Ἐγκατέλειψε ἐπίσης τὴν κλειστὴ ζωὴ τοῦ σπιτιοῦ καὶ τὰ τρελλὰ κι' ὁλονύχτια γλέντια στὰ ὕποπτα κέντρα τοῦ Χόλλυγουντ κι' ἄρχισε νὰ γυμνάζεται ὅλη τὴν ἡμέρα, νὰ παραδίδη τὸ σῶμα της γυμνὸ στὰ χάδια τοῦ ἥλιου καὶ τῆς θάλασσας καὶ νὰ ζῇ σὰν γυμνάστρια μιὰ φυσικὴ ζωὴ στὸν καθαρὸ ἀέρα τοῦ ὑπαίθρου. Ἡ γυμναστικὴ λοιπὸν ἔκανε μέσα σὲ λίγο καιρὸ τὸ θαῦμα της. Τὸ δυσκίνητο σῶμα τῆς Τζόαν Μάρς ἔγινε λυγερό, δίχως νὰ χάσῃ τὶς χαριτωμένες καμπύλες του, ποὺ εἶνε ἕνα ἀπὸ τὰ πιὸ χαρακτηριστικὰ θέλγητρα τοῦ νέου «ἀστέρος». Τὰ μάτια της ποὺ ἦταν πρῶτα μονάχα γελαστά, ἄρχισαν νὰ παίρνουν μιὰ τσαχπίνικη καὶ σαγηνευτικὴ ἔκφρασι καὶ τὰ μαλλιά της, ἀφοῦ πέρασαν πρῶτα ἀπὸ τὰ χέρια ἀναρίθμητων κομμωτῶν, βρῆκαν τέλος τὸ ταῖριασμα πρὸς τὸ πρόσωπο χτένισμα ποὺ τοὺς ταιριάζει, ἕνα χτένισμα πρωτότυπο κ' ἐξαιρετικὰ κολακευτικό, ποὺ τὸ θαυμάζουν στὴν ὀθόνη ὅλες ἡ γυναῖκες...

Ἡ Τζόαν Μάρς, ζῶντας διαρκῶς μὲ τὴν ἀχώριστη φίλη της, τὴν Μαίρη Καρλάϊλ, ἔχασε σιγὰ - σιγὰ τὸν ἐπαρχιωτισμό της κι' ἔγινε κι' αὐτὴ μιὰ ἀπὸ τὶς χαριτωμένες καλλιτέχνιδες τοῦ κινηματογράφου, ποὺ θαμπώνουν τοὺς θαυμαστάς τους, μὲ τὸν μοντέρνο τύπο τους, τὸ ἀθλητικὸ καὶ πλαστικὸ σῶμα τους καὶ τὴν ἀταράμιλλη δροσιά τους. Ἡ Τζόαν Μάρς λοιπὸν στὸ καινούργιο της φίλμ «Ὁ Τελευταῖος Ἀδάμ», ἐφάνηκε στὸ πλῆρες ἄνθισμα τῆς ὁμορφιᾶς της. Δὲν ἔχει πειὰ τίποτα τὸ κοινὸ μὲ τὸ ἀδέξιο κορίτσι ποὺ παρουσιάσθηκε μιὰ ἡμέρα μὲ δάκρυα στὰ μάτια στὰ γραφεῖα τῆς «Μέτρο» γιὰ νὰ ζητήσῃ μιὰ θέσι δακτυλογράφου... Στὶς ἐρωτικὲς σκηνὲς τοῦ καινούργιου της φίλμ ἡ Τζόαν Μάρς ἔχει τώρα ἕνα «σεξ - ἄπιλ» τόσο ἀκατανίκητο, ποὺ κάνει τὴν μεγάλη ἀντίπαλό της, τὴν Τζόαν Χάρλοου, νὰ κιτρινίζῃ ἀπὸ τὴ ζήλεια της !

Ἀλήθεια, ὅμως, γιατὶ ἡ Τζόαν Χάρλοου ζηλεύει καὶ ἀντιπαθεῖ τὴν Τζόαν Μάρς ; Ἡ κακὲς γλῶσσες τοῦ Χόλλυγουντ λένε ὅτι αἰτία αὐτῆς τῆς ζήλειας εἶνε ἕνας κοινὸς ἔρως τους γιὰ τὸν ὁποῖο θὰ μιλήσουμε πιὸ κάτω. Μὰ πρέπει νὰ τὸ πιστέψῃ κανεὶς ἢ θὰ κάνῃ καλύτερα νὰ ἀποδώσῃ αὐτὴ τὴν ἀντιπάθεια στὴ θριαμβευτικὴ ἐξέλιξι καὶ στὶς ἀλλεπάλληλες ἐπιτυχίες τῆς Τζόαν Μάρς ; Τὸ δεύτερο, μὰ τὴν ἀλήθεια, εἶνε τὸ πιὸ λογικό. Ἡ ἐπαρχιώτισσα Τζόαν, ποὺ μεταμορφώθηκε τώρα σὲ μιὰ σειρὴν ἀπὸ ἀπαστράπτουσες σταρ τοῦ κινηματογράφου, ἔχει τὴν ἀπόλυτη ἐξουσία ἐπάνω στὸν ἑαυτό της καὶ στὴν καρδιὰ τοῦ Κλὰρκ Γκαίηβελ, τοῦ ἀνθρώπου ποὺ ἀγαπᾶ ἀπὸ παιδὶ καὶ ποὺ ἀπὸ τὴν ἐποχὴ ποὺ ἦταν ἀκόμα ἄγνωστη καὶ ἀφάνταστα φτωχὴ τὸν ἀγαποῦσε μὲ ὅλη τὴ δύναμι τῆς ψυχῆς της. Ἡ Τζόαν Μάρς εἶχε ἀναρίθμητα θέματα κι' ὑστόχο κανένα νὰ τῆς ὀθόνης, ἐκτὸς ἀπὸ τ' ἄλλα θέλγητρά της, ἔχει τὰ πιὸ θαυμάσια πόδια καὶ τὰ πιὸ κάλλεντα καὶ τὰ πιὸ τέλεια χεῖλη ἀπ' ὅλους τοὺς ἀστέρας. Τὰ χεῖλη τῆς Τζόαν Μάρς ἔχουν γίνει θρύλος στὴν Ἀμερικὴ κι' ὁ σύζυγός της Μπρὲν ἔχει φτιάξει γι' αὐτὰ ἕνα χαριτωμένο τραγουδάκι ποὺ τραγουδᾶνε τοὺς θαμπώνες τῶν νυχτερινῶν κέντρων τοῦ Χόλλυγουντ καὶ ποὺ ἀρχίζει μ' αὐτοὺς τοὺς στίχους :

«Τζόαν, ἔρχομαι ἀπὸ τὸ παγωμένο Τζούνεου γιὰ νὰ δῶ τὸ κόκκινο σου!»

Φαντάζεται τώρα κανεὶς τὴν τρελλὴ χαρὰ καὶ τὴν ἔντασι ποὺ ἔνοιωσε ἡ Τζόαν Μάρς.

* * *

Μέσα σὲ δυὸ χρόνια ἔγινε παγκόσμια γνωστὴ καὶ μεσουράνησε στὸν ὁρίζοντα τοῦ Χόλλυγουντ ὡς «ἀστέρας» πρώτου μεγέθους. Ὅλος ὁ κόσμος σήμερα μιλάει γι' αὐτήν... Τὸν τελευταῖο καιρὸ μάλιστα οἱ κινηματογραφικοὶ κύκλοι ἔχουν ἀναστατωθῆ, γιατὶ κυκλοφόρησε μιὰ φῆμη ὅτι μιὰ εὐρωπαϊκὴ ἑταιρία τὴν ἐπρότεινε ἕνα ὑπερβολικὰ μεγαλοπρεπὲς συμβόλαιο γιὰ νὰ «γυρίσῃ» στὰ στούντιὸ της τὸ τελευταῖο της φίλμ ! Τί θὰ κάνῃ ἄραγε ἡ Τζόαν ; Θὰ δεχθῇ; Τὸ συμβόλαιό της λειώνει σ' ἕνα μῆνα κι' ὅλες ἡ κινηματογραφικὲς ἑταιρίες ἑτοιμάζονται νὰ τὴν διεκδικήσουν μὲ κολοσσιαίους μισθούς. Μὰ ἐνῶ ὅλοι λένε ὅτι ἡ Τζόαν θὰ παραμείνῃ στὸ Χόλλυγουντ. Ἀπὸ τὸ Χόλλυγουντ φεύγουν παρὰ μονάχα τ' ἄστρα ποὺ ἔδυσαν κι' ἡ Τζόαν δρίσκεται κάμποσο στὴν ἐποχὴ τῆς ἐκτυφλωτικῆς λάμψεώς της. Μήπως δὲν βρίσκεται στὴν στέγη της ὡς ἐδῶ, ὡς μοιραίας γοήτεως τῆς ὄθονης ποὺ ἦταν τὸ 1934 ; Ὑπάρχει ὅμως κι' ἄλλος λόγος ποὺ δὲν ἐπιτρέπει στὴν Τζόαν Μάρς νὰ φύγῃ ἀπὸ τὴν πόλι τῶν «ἀστέρων» κι' ὁ λόγος αὐτὸς εἶνε ὁ μεγάλος ἔρως της...

Ἡ Τζόαν Μάρς ἀγαπάει παράφορα κι' ὅπως ὁμολογεῖ ἡ ἴδια δὲν ζηλότυπη «σὰν δύο γυναῖκες ζηλιάρες»! Κι' ὅμως ἄλλοτε ἡ ἀγάπη τῆς Τζόαν κι' ἡ ἀχώριστη φίλη της Μαίρη Καρλάϊλ, εἶχαν ἀφορμὴ μόνο νὰ μὴ πανταρμθοῦν, ἀλλὰ ἀκόμη κι' ἂν μὴ φλεγόταν ἡ καρδιὰ τῆς ἡμέρα τοῦ τελικοῦ θριάμβου τους, ὅς τὴν ἡμέρα δηλαδὴ ποὺ θὰ γίνονταν μεγάλοι «ἀστέρες». Φαντάζεται λοιπὸν κανεὶς τὴν ἔνταση καὶ τὴ σκληρότητά της γιὰ ὅλους τοὺς ἀνταγωνιστές της. Ἡ Τζόαν Μάρς εἶχε ἀναρίθμητα θέματα κι' ὑστόχο κανένα ἀπὸ αὐτὰ δὲν μπόρεσε ποτὲ νὰ τῆς ἀποσπάσῃ ἕνα χαμόγελο ! Ἡ ἀπόλυτη ἀποστολή της καὶ κατάφερε πραγματικὰ νὰ τὴ θεριάνῃ τὴν παγωμένη καρδιὰ τῆς



Ἡ Τζόαν Μάρς

Ἀλβαρές. Μὰ ὕστερα ἀπὸ μιὰ ἑβδομάδα ἀναγκάσθηκε ἀπογοητευμένος νὰ ὁμολογήσῃ στὸν Κίνγκ Βιντὸρ ὅτι τὸ «παγόβουνο» τὸν εἶχε πατήσει μ' ἕναν ὑπηρέτη τοῦ «Φόρστενγκ - Ὀτέλ»! Κι' ὄχι μονάχα αὐτό, ἀλλ' ὅτι ὕστερα ἀπὸ λίγες ἡμέρες εἶχε ἀπατήσει τὸν πρῶτο ὑπηρέτη μ' ἕναν δεύτερο ὑπηρέτη !

Καθὼς ὁλέπετε λοιπὸν ἡ καρδιὰ τοῦ «ἀστέρος» ποὺ ἐλάνσαρε ὁ Ντούγλας Φαίρμπανκς ἀπὸ «παγόβουνο» μεταμορφώθηκε σὲ ἡφαίστειο !...

* * *

Τὴν ἴδια μεταμόρφωσι εἶχε κι' ἡ καρδιὰ τῆς Τζόαν Μάρς. Ποιὸς ὅμως τὴν εἶχε κατακτήσει ; Γιὰ ποιὸν εἶχε ἕνα τόσο μυστηριώδη καὶ παράφορο ἔρωτα ;

Αὐτὸ τὸ μυστικὸ της τὸ πρόδωσε μιὰ ἡμέρα μὲ μιὰ ἀδιαφορισία της ἡ Μαίρη Καρλάϊλ, ἡ ἀχώριστη φίλη της ποὺ ἔκανε ἔτσι τὴν Τζόαν νὰ μὴ τῆς ξαναμιλήσῃ ἀπὸ τότε. Ἡ Μαίρη Καρλάϊλ λοιπὸν ἀπεκάλυψε σ' ἕνα τσάϊ στὴ βίλλα τῆς Τζόαν Χάρλοου, ὅτι ἡ φίλη της, ἡ Τζόαν Μάρς, ἦταν τρελλὰ ἐρωτευμένη μὲ τὸν... Κλὰρκ Γκαίηβελ! Θέλετε τώρα νὰ μάθετε τὶ ἐντύπωσι ἐπροξένησε αὐτὴ ἡ ἀδιαφορισία; Ἡ Τζόαν Χάρλοου ἐλιποθύμησε ἀπὸ τη... ζήλεια της !

Ἀπὸ ἐκεινὴ τὴν ἡμέρα λοιπὸν λένε ὅτι ἄρχισε ὁ ἀπόκρυφος κι' ἀνυπόπτητος πόλεμος μεταξὺ τῶν δύο ὁμορφων Τζόαν, γιατὶ κι' ἡ Χάρλοου εἶνε τρελλὰ ἐρωτευμένη μὲ τὸν Κλὰρκ Γκαίηβελ, τὸν σημερινὸ διάδοχο τοῦ Βαλεντίνο, ὁ ὁποῖος ὅμως εἶνε παντρεμένος καὶ λατρεύει χαριλεκτικὰ τὴν ὁμορφη γυναῖκα του... Ἐπειδὴ ὅστοσο ὁ Κλὰρκ Γκαίηβελ ἔχει παντρευθῆ τρεῖς φορὲς κι' ἡ δυὸ Τζόαν ἐλπίζουν ὅτι μπορεῖ θαμπάσουν νὰ χωρίσῃ καὶ μιὰ τρίτη φορὰ καὶ νὰ παντρευθῆ μιὰ τέταρτη γυναῖκα !...

Μὰ ποιὰ θὰ διαλέξῃ ἀπὸ τὶς δυό ; Ποιὰ Τζόαν θὰ μπορέσῃ νὰ κατακτήσῃ περισσότερο τὴν καρδιὰ τοῦ Κλὰρκ Γκαίηβελ; Ἂν παστέρωνε κανεὶς τὴν Μαίρη Καρλάϊλ, μὲ τιγρειὰ θὰ εἶνε ἡ Τζόαν Μάρς, ἡ ὁποία τώρα ἔχει γίνει ἀχώριστη φίλη... τῆς γυναίκας τοῦ Κλὰρκ Γκαίηβελ. Τοὺς ἐπισκέπτεται κάθε μέρα στὸ πάρκο τῆς βίλλας τους, κολυπάει μαζὶ μὲ τὸν Κλὰρκ Γκαίηβελ στὴν ὑπέροχη στέρνα τους» ὅταν γυρίση στὸ σπίτι της κάθεται ὧρες ἀκάθητος καὶ τοῦ γράφει φλογερὰ γράμματα μὲ δάκρυα στὰ μάτια, κιτιάζοντας κάθε τόσο τὶς ἀναρίθμητες φωτογραφίες του, μὲ τὶς ὁποῖες ἔχει στολίσει ὅλους τοὺς τοίχους τῆς βίλλας της.



Μὰ θὰ πετύχῃ, τέλος, νὰ κατακτήσῃ τὴν καρδιὰ τοῦ Κλὰρκ Γκαίηβελ; Ἡ ἀδιάκριτη Μαίρη Καρλάϊλ, διαβεβαιώνει ὅλους τοὺς «ἀστέρες», ὅτι ἡ Τζόαν Μάρς πέτυχε πιὰ στὴ ζωή της ὅ,τι φιλοδόξησε κι' ὅτι τὸ εἰδύλλιό της μὲ τὸν Κλὰρκ Γκαίηβελ, δὲν θ' ἀργήσῃ ν' ἀναστατώσῃ τὸ Χόλλυγουντ καὶ ν' ἀφήσῃ ἀπαγοήτευτες δυὸ καρδιές : Τὴν καρδιὰ τῆς γυναίκας τοῦ τότε Βαλεντίνο καὶ τὴν καρδιὰ τῆς ζηλιάρας Τζόαν Χάρλοου.

ΑΗ ΜΑΚ ΣΜΙΘ

ΜΙΚΡΑ ΠΕΡΙΕΡΓΑ

Η ΑΦΟΣΙΩΣΙΣ ΕΝΟΣ ΣΚΥΛΟΥ

Ἕνα περιεργο περιστατικὸ συνέβη πρὸ ὀλίγων ἐτῶν στὴν Ἰταλικὴ κωμόπολι Ποϊρίνο. Μιὰ οἰκογένεια ποὺ ἔμενε ἐκεῖ εἶχε ἕνα κυνηγετικὸ σκυλάκι. Κάποια μέρα λοιπὸν ἕνα ἀπὸ τὰ παιδιὰ τῆς οἰκογενείας, ἕνας μαρτάκος πέντε ἐτῶν, βγῆκε ἀπὸ τὸ σπίτι, ἀκολουθούμενος ἀπὸ τὸν σκύλο καὶ πῆγε πιὸ πέρα νὰ πσιξῇ κοντὰ σ' ἕνα ποταμάκι ἀρκετὰ βαθύ.

Ἔξαφνα ὅμως τὸ παιδὶ παίζοντας γλύστρησε, ἔπεσε στὸ ποταμάκι καὶ πνίγηκε. Ὁ σκύλος ἔπεσε στὸ νερὸ κι' αὐτὸς κι' ἐτράβηξε τὸ πτῶμα τοῦ μικροῦ στὴν ὄχθη. Ἔπειτα τὸ ἄφησε ἐκεῖ, ἔτρεξε στὸ σπίτι, ἔπιασε τὸν οἰκοδεσπότη ἀπὸ τὸ παντελόνι καὶ τραβῶντας τον διαρκῶς, τὸν ὁδήγησε στὸ μέρος ὅπου ὁρισκόταν τὸ πτῶμα τοῦ παιδιοῦ του. Ἀμέσως κατόπιν ἔτρεξε πάλι στὸ σπίτι, ἅρπαξε ἀπὸ τὸ φουστάνι τὴν μητέρα τοῦ παιδιοῦ καὶ μὲ τὸν ἴδιο τρόπο τὴν ὁδήγησε κι' αὐτὴν κοντὰ στὸν ἄνδρα της καὶ στὸ πνιγμένο παιδί της. Τὸ ἴδιο ἔκανε καὶ γιὰ τὰ ἄλλα μέλη τῆς οἰκογενείας.

Ἀλλὰ τὸ περιεργότερο εἶνε πῶς, ὅταν τὴν ἄλλη μέρα ἔγινε ἡ κηδεία τοῦ μικροῦ πνιγμένου, ὁ σκύλος ἐξαφανίσθηκε ξαφνικὰ ἀπὸ τὸ σπίτι. Καὶ σὲ λίγες ὧρες βρέθηκε πνιγμένος στὸ ἴδιο μέρος, ποὺ εἶχε πνιγῆ ὁ μικρὸς ἀφέντης του.

ΓΙΑ ΝΑ ΜΑΝΘΑΝΕΤΕ ΚΑΙ ΝΑ ΔΙΑΣΚΕΔΑΖΕΤΕ

— Στὸ Βερολίνο συνελήφθη πρὸ ἡμερῶν ἕνας φρενοβλαβὴς ὑπάλληλος κουρείου, ὀνομαζόμενος Φριτζ Λοΰπτεκ, ὁ ὁποῖος εἶχε τὴν ἐξωφρενικὴ μονομανία νὰ κάνῃ συλλογὴ... δεξιῶν αὐτιῶν !

— Ὁ ἀνισόροπτος αὐτὸς κουρεὺς, ἔχει καταδικασθῆ ὡς τώρα ἀπὸ διάφορα γερμανικὰ δικαστήρια πέντε φορές, γιατὶ εἶχε ἀποκόψει, κατὰ τὴν ὥρα τοῦ ξυρίσματος, τὰ δεξιὰ αὐτιὰ ἀρκετῶν πελατῶν του.

— Μὰ ἔρεινα ποὺ ἔκαμαν οἱ ἀστυνομικοὶ σπίτι του, ἀπεκάλυψε τὴν πρωτότυπη συλλογή του : Μέσα σὲ μιὰ γυάλα, γεμάτη οἰνόπνευμα, κολυμποῦσαν πέντε κομμένα ἀνθρώπινα αὐτιά !

— Τὴν περασμένη ἑβδομάδα στὸ Λάρθωμπτον τῆς Ἀγγλίας, δαπάνας τοῦ ἀγγλικοῦ ὑπουργείου τῆς Ἐμπορικῆς Ναυτιλίας, ἔγιναν μεγαλοπρεπεῖς ἑορτὲς ἐπὶ τῇ ἑκατονταετηρίδι τοῦ πρώτου ὑπερωκεανείου ποὺ διέπλευσε τὸν Ἀτλαντικὸ ὠκεανό.

— Τὸ ὑπερωκεάνειο αὐτὸ ἦταν τὸ «Ρόδνεϋ Οὐίλλιαμ», χωρητικότητος 500 τόννων, τὸ ὁποῖο τὴν 17ην Αὐγούστου 1833 ὑπὸ τὸν πλοίαρχο Ντοΰγκας, διέπλευσε τὸν Ἀτλαντικὸν σὲ διάστημα 25 ἡμερῶν, φέρον ἐμπορεύματα καὶ ἕπτὰ ἐπιβάτες.

— Μιὰ ἀρκετὰ πρωτότυπη κι' ἐνδιαφέρουσα δίκη ἔγινε πρὸ ἡμερῶν στὸ Ντράβεν τῆς Πολωνίας.

— Κάποιος Καλόβσκι, ἐκατηγορεῖτο ὅτι ὑπέγραψε συναλλάγματα ἑκατὸ χιλιάδων φράγκων, τὰ ὁποῖα ὅμως, μετὰ τὴν λῆξιν των ἀφνίδηκε νὰ τὰ ἐξοφλήσῃ, ἰσχυρισθεὶς ὅτι τὰ ὑπέγραψε εὑρισκόμενος ἐν κρωπάλῃ μέθης, χωρὶς νὰ λάβῃ ἀπέναντι αὐτῶν οὔτε λεπτό !

— Ὁ συνήγορός του ὑπεστήριξε ὅτι πραγματικὰ ἡ ὑπογραφὴ τοῦ πελάτου του στὰ συναλλάγματα ἐκείνα δὲν ἔμοιαζε καθόλου μὲ τὴ συνηθισμένη του ὑπογραφή, ποὺ βάζει στὰ ἔγγραφά του ὡς ἔμπορος.

— Τὸ δικαστήριο ὑποχρέωσε τὸν Καλόβσκι... νὰ μεθύσῃ ἐπὶ παρουσίᾳ τῶν δικαστῶν, τὴν ὥρα τῆς συνεδριάσεως καὶ ἀφοῦ πιστοποιηθῆ ἡ μέθη του ἀπὸ δύο ἰατροδικαστάς νὰ ὑπογράψῃ μερικὰ ἔγγραφα.

— Ἔτσι κι' ἔγινε πράγματι. Ἡ ὑπογραφὲς ποὺ ἔβαλε μεθυσμένος ὁ Καλόβσκι ἦσαν ἀταφάλλακτες μ' ἐκεῖνες ποὺ εἶχαν τὰ συναλλάγματα τῶν 100.000 φράγκων. Τὰ συναλλάγματα λοιπὸν ἀκυρώθηκαν, κι' ὁ κάτοχος τῶν δικάστηκε σὲ πενταετῆ φυλάκισι ἐπὶ ἀπάτῃ.

— Ὁ διάσημος Ἄγγλος συγγραφεὺς Οὐέλς, ἐδημοσίευσε πρὸ ἡμερῶν σ' ἕνα Λονδρέζικο περιοδικό, ἕνα καταπληκτικὸ ἄρθρο του, μὲ τὸ ὁποῖο προαναγγέλλει, μὲ προφητικὸ τόνο, τρομερὰ πράγματα ποὺ πρόκειται νὰ συμβοῦν μεταξὺ τοῦ 1945 — 1949. Ἀκοῦστε καὶ φρίξατε !

— Τὸ 1945 θὰ ἀνακηψῃ τρομερὰ ἐπιδημία χολέρας σ' ὁλόκληρη τὴν Εὐρώπη. Τὸ 1947 θὰ στασιάσουν ἡ στρατιωτικὲς τροῦπες τοῦ Ἡαρισιοῦ, Μασσαλίας, Βορκελώνης, Μιλάνου, Νεαπόλεως, Ἀιδούγου, Γλασκώβης καὶ τοῦ Νιαγάρα.

— Τὸ 1949, τέλος, θὰ συμβῇ τρομερὸς σεισμὸς διαρκείας μιᾶς ὥρας, τὸν ὁποῖον μιὰ διαδεχθῇ καταποντισμός, ὅμοιος ποὺ ἐκείνον ποὺ περιγράφει ἡ Γραφὴ. Ὕστερ' ἀπ' τὸν καταποντισμὸ αὐτὸν, θὰ προκύψῃ μία ἐντελῶς νέα φυλὴ ἀνθρώπων !

— Ὁ Φερνάρδος Μπουέφιε, πρόεδρος τοῦ Ἀνωτάτου Συμβουλίου ἐπὶ τῶν γεννήσεων ἐν Γαλλίᾳ, ἐδημοσίευσε πρὸ ἡμερῶν ἕνα ἄρθρο του, διὰ τοῦ ὁποίου ἐπισύρει τὴν προσοχὴ τῆς Εὐρώπης ἐπὶ τοῦ καταπληκτικοῦ ἀριθμοῦ τῶν γεννήσεων στοὺς λαοὺς τῆς Ἀσίας.

— Σύμφωνα μὲ τὶς στατιστικὲς ποὺ ἀναφέρει ὁ Μπουέφιε, ὁ ἀριθμὸς τῶν γεννήσεων κατ' ἔτος στὴν Κίνα ἀνέρχεται σὲ 14.000.000. Στὶς Ἀγγλικὲς Ἰνδίες σὲ 12.000.000. Στὶς Ὁλλανδικὲς Ἰνδίες σὲ 2.600.000. Στὴν Ἰαπωνία σὲ 2.200.000. Στὴν Εὐρώπη — ἐκτὸς τῆς Ρωσσίας — σὲ 7.200.000 καὶ στὴ Ρωσσία σὲ 6.000.000.

— Ἑπομένως, σ' ὅλη τὴν Εὐρώπη μετὰ τῆς Ρωσσίας, ἡ κατ' ἔτος γεννήσεις δὲν φθάνουν κἂν τὸν ἀριθμὸ τῶν γεννήσεων τῆς Κίνας.

— «Ἂν δὲν ληφθοῦν στὴν Εὐρώπη τὰ κατάλληλα μέτρα — λέει ὁ Μπουέφιε στὸ ἄρθρο του — ὥστε νὰ αὐξηθῇ ὁ ἀριθμὸς τῶν γεννήσεων, πολὺ γρήγορα ἡ Εὐρώπη θὰ ὑποστῇ τὶς συνέπειες τῆς ὑπεροχῆς τῆς Κιτρινης Φυλῆς».

— Ὁ αἰώνιος ἐπίφοβος κίνδυνος» δηλαδὴ, ποὺ τόσο τρόμαξε ἄλλοτε τὸν Κάϊζερ.

— Ὁ καθηγητὴς Κλάϊνε, διευθυντὴς τοῦ Γεωλογικοῦ Ἰνστιτούτου τῶν Ἡν. Πολιτειῶν στὸ βιβλίο του «Τὸ πρόβλημα τοῦ Ὠκεανοῦ» ποὺ ἐξέδωκε τελευταῖα, ἀναφέρει ὅτι ἡ ἡλικία τοῦ Ὠκεανοῦ ἀνέρχεται σὲ 89.000.000 ἔτη!

Ο ΣΥΛΛΕΚΤΗΣ



ΞΕΝΑ ΔΙΗΓΗΜΑΤΑ

ΤΟΥ ΖΩΡΖ ΙΜΑ

ΟΙ ΔΟΛΟΦΟΝΟΙ ΤΗΣ ΒΕΡΑΣ



ΑΛΟΚΟΤΟΣ ἄνθρωπος αὐτὸς ὁ Σοτνιακώφ. Δὲν ἦταν περισσότερο ἀπὸ δεκαπέντε χρόνων ὅταν μᾶς τὸν ἔφεραν, τὸ 1914, ὕστερα ἀπὸ τὴ μάχη τοῦ Λάκ, στὸ στρατόπεδο τῶν Ζέλ, ὅπου ἤμουν αἰχμάλωτος. Μὲ τὴ στολὴ τοῦ εὐέλπιδος, μὲ τὸ κοριτσίστικο πρόσωπό του καὶ μὲ τὴν ψιλὴ καὶ καθαρὴ φωνή του, ἤμοιαζε μὲ παιδὶ ποὺ εἶχε μεταφυτευθῆ σὲ στρατιώτη! Ἡ ἀφιξή του στὸ στρατόπεδο θεωρήθηκε ὡς ἕνα ἐξαιρετικὸ γεγονός. Ὁ ἀρχιφύλακάς μας, ὁ Ὄμπερστ φὸν Τένεμπουργκ, ψευτόκλαψε μὲ ὑπακοὴ γιὰ τὴν ἀπονιὰ τοῦ Τσάρου νὰ στέλνῃ στὸν πόλεμο μικρὰ παιδιά, ἡ κυρὰ ποὺ εἶχε τὴν καντίνα ἔλεγε δεξιὰ κι' ἀριστερὰ ὅτι θὰ τὸν... ἰσοβετοῦσε κι' οἱ γέροι ἀξιωματικοὶ τοῦ γαλλικοῦ στρατοῦ θέλησαν ν' ἀπαρνηθοῦν γιὰ χάρι του τὸ γάλα τοῦ κουτιοῦ καὶ τὴν τελευταία πλάκα τῆς σοκολάτας τους. Ἐκεῖνος ὅμως ἔστειλε στὸ διάβολο τὸ γάλα, τὴν σοκολάτα καὶ τὴν κυρὰ τῆς καντίνας κι' ἄρχισε νὰ μεθοκοπάῃ μὲ βότκα, σὰν μοιζίκος!...

Πέρασαν ἔτσι τρία χρόνια κι' ὅμως ἐξέστε ἀκόμη αἰχμάλωτοι στὴ Ζέλ... Ὁ Σοτνιακώφ εἶχε μεγαλώσει τώρα, ἡ φωνή του εἶχε βραχνιάσει κι' ἡ στολή του τὸν ἔσφιγγε στὶς ἀμασχάλες. Τὸ κοριτσίστικο πρόσωπό του ὅστόσο δὲν εἶχε ἀλλάξει, κι' ἐμεῖς ἀπὸ συνήθεια τὸν θεωρούσαμε ἀκόμη σὰν ἕνα μικρὸ παιδί. Ἕνα βράδυ τοῦ Νοεμβρίου 1917, τὸν εἶδα νὰ κλαίῃ στὴ γωνιὰ μιᾶς παράγκας. Ξαφνιασμένος πῆγα λοιπὸν κοντά του καὶ τὸν ρώτησα :

— Τί ἔχεις, μικρούλη Σοτνιακώφ ; Μήπως δὲν σοῦ ἔγραψε ἡ μαμά σου ;...

Ἐκεῖνος γύρισε τὸ κεφάλι, μ' ἐκύτταξε σοβαρὰ κι' ἔπειτα σηκώνοντας τοὺς ὤμους του, μοῦ ἀπάντησε :

— Βλάκα !... Δὲν καταλαβαίνεις λοιπὸν ὅτι οἱ μπολσεβίκοι θὰ χανταχώσουν τὴ Ρωσσία ; Δὲν ἔμαθες ὅτι ἔγινε ἐπανάστασις ;...

Καὶ τότε, γιὰ πρώτη φορά, κατάλαβα ὅτι εἶχε γίνει ἄνδρας πειὰ ὁ μικρούλης Σοτνιακώφ.

***

Ἐδῶ καὶ λίγο καιρὸ τὸν ξαναβρῆκα στὸ Παρίσι. Δὲν ξέρω πῶ: τὸν γνώρισα ἀμέσως. Μὰ δίχως ἄλλο θὰ τὸν γνώρισα ἀπὸ τὰ μάτια του, ἐκεῖνα τὰ φωτεινὰ μάτια του ποὺ εἶχαν πάντα ἕνα καθαρὸ παιδικὸ θάλεμμα. Φοροῦσε μιὰ παλιὰ στολὴ σοφὲρ καὶ καμπούριαζε σὰν νὰ εἶχε γεράσει. Τὸ πρόσωπό του εἶχε μιὰ νεκρικὴ χλωμάδα. Τέτοιο χρῶμα ἔχουν ἐκεῖνοι ποὺ πεθαίνουν ἀπὸ τὴν πεῖνα... Δὲν ἔδειξε καμμιὰ συγκίνηση γιὰ τὴν συνάντησί μας ὕστερα ἀπὸ τόσα χρόνια καὶ στὴν ἀρχὴ μοῦ μιλοῦσε μὲ μασημένα λόγια. Ἦταν φανερὸ πὼς κάτι τὸν βασάνιζε, δίχως ἄλλο. Κάποιος καϋμὸς τὸν ἔλιωνε κρυφά. Γι' αὐτὸ δὲν τὸν ἐννοιαζε οὔτε γιὰ τὴ φτώχεια του... Δὲν ἔδωσε λοιπὸν καμμιὰ σημασία στὴν προθυμία μου νὰ τὸν βοηθήσω καὶ μοῦ φαίνεται ὅτι θὰ ἤθελε νὰ μὲ πῇ πάλι «βλάκα», ὅπως ἄλλοτε !.. Τὰ μάτια του ὅμως εἶχαν γεμίσει δάκρυα κι' ὅταν τὸν πῆρα μαζύ μου σ' ἕνα μπὰρ γιὰ νὰ πιοῦμε ἕνα ποτό, μ' ἄνοιξε τὴν καρδιά του καὶ μοῦ διηγήθηκε τὴν τραγική του ἱστορία. Ἀπὸ τότε ἀνα. ρωτήθηκα πολλὲς φορὲς, ἂν τὸ θάρος κι' ὁ ἡρωϊσμὸς δὲν εἶνε ἕνα εἶδος τρέλλας κι' ἂν ὅλα τὰ ἐγκλήματα, τὰ πιὸ τρομακτικά, δὲν γίνονται μὲ τὴν ἰδέα ὅτι ἐκπληρώνεται κάποιο καθῆκον... Ἀκοῦστε τὴν ἱστορία του :

Ὁ Σοτνιακώφ μέσα στὴ μαύρη δυστυχία του, γνώρισε ἕνα βράδυ στὸ Παρίσι μιὰ σιμπατιώτισσά του. Τὴν ἔλεγαν Βέρα Ἀντώνοβιτς. Τὴν εἶχε δρῆ νὰ κάθεται στὸν χαλασμένο τοῖχο ἑνὸς σπιτιοῦ κάτω ἀπὸ ἕνα πελώριο δένδρο κοντὰ στὸ δάσος τῆς Βουλώνης. Ἡ Βέρα εἶχε ἕναν ἀδελφό, τὸν Σέργιο Ἀντώνοβιτς, ποὺ δὲν συλλογιζόταν τὴ δυστυχία του, μόνο ἔκλαιγε κάθε τόσο μὲ πικρὰ δάκρυα γιὰ τὴν καταστροφὴ τῆς Ἁγίας Ρωσσίας... Μὲ δυὸ λόγια ταίριαξαν κι' οἱ τρεῖς τους, γιατὶ ἦταν παιδιὰ Ρώσσων ἐντιμων καὶ γιατὶ ἀπὸ τὸ πρωῒ ὥς τὸ βράδυ ἔκαναν θερμὲς προσευχὲς γιὰ τὴ θριαμβευτικὴ ἐπιστροφὴ τοῦ Τσάρου! Πίστευαν σ' αὐτὴ τὴν αὐταπάτη καὶ περίμεναν μοιρολατρικὰ ἐκεινη τὴ μεγάλη ἡμέρα... Μὰ δὲν θὰ ἄφηναν τὴ ζωή τους μιὰ σωστὴ τραγωδία, ἂν δὲν εἶχαν μέσα τους τὸ δαίμονα τῆς πολιτικῆς. Μιὰ τρέλλα, μιὰ ἀνεξήγητη τρέλλα, τοὺς ὁρμήνησε τότε ν' ἀνακατευθοῦν σὲ μιὰ μυστικὴ ὀργάνωσι, ν' ὁρμήσουν κάθε κίνδυνο καὶ νὰ θελήσουν νὰ μάθουν τὰ μυστικὰ τῶν κατακτητῶν τῆς Γκεπεοῦ, ποὺ παριζολοῦσαν ἄγριτνα ὅλους τοὺς Ρώσσους πρόσφυγας στὸ Παρίσι...

Σέρετε ὅτι δὲν ὑστερεῖ ὀνται διόλου σ' αὐτὲς τὶς μυστικὲς ὀργανώσεις. Μιὰ ἡμέρα λοιπὸν βρέθηκαν κι' οἱ τρεῖς τους ἀνάμεσα σὲ ἑκατὸ «κόκκινους», ἀνάμεσα στοὺς ἐχθροὺς τους, ποὺ ἦταν ἕτοιμοι νὰ κάνουν τὰ πιὸ ἀποτρόπαια ἐγκλήματα γιὰ νὰ φυλάξουν τὰ μυστικά τους. Ἔκαναν τοὺς φίλους τῶν μπολσεβίκων γιὰ νὰ μποροῦσαν νὰ μάθουν τὰ μυστικά τους. Ἡ παρωπικρὴ ὅμως ἀδυναμία, τὸ παραμικρὸ λάθος μποροῦσε νὰ τοὺς καταστρέψῃ. Μὰ ἦταν κι' οἱ τρεῖς τους ἀποφασισμένοι νὰ θυσιάσουν τὴ ζωή τους καὶ γι' αὐτὸ δὲν ὑποχωροῦσαν μπροστὰ στὸν κίνδυνο.

Ὁ Σοτνιακώφ ἐλάτρευε τὴν Βέρα καὶ, κάθε βράδυ, πήγαινε νὰ τὴν ἔπαιρνε ἀπὸ τὸ ρωσσικὸ καμπαρὲ ποὺ ἐργαζόταν ὡς χορεύτρια. Ἔκαναν μαζὺ ρωμαντικοὺς περιπάτους, ἀργά, τὰ μεσάνυχτα, στὰ ὄχθης τοῦ Σηκουάνα καὶ τέλος καθόντουσαν στὸν μικρὸ κῆπο πίσω ἀπὸ τὴ μητρόπολι τῆς Παναγίας κι' ἔκαναν ὄνειρα εὐτυχίας γιὰ τὸ μέλλον τους. Ἡ μεγάλη ἀγάπη τους τοὺς τύφλωνε καὶ δὲν τοὺς ἄφηνε νὰ βλέπουν τὴν τραγικὴ τους δυστυχία καὶ τοὺς κινδύνους ποὺ διέτρεχαν κάθε στιγμή. Ὁ Σοτνιακώφ ἀγαποῦσε τὴν Βέρα μὲ τὸν ἴδιο μυστικισμὸ τῶν Ρώσσων κι' ἔκανε τὴν προσευχή του μπροστὰ στὴ φωτογραφία της, σὰν νὰ ἦταν τὸ εἰκόνισμα τῆς Παναγίας! Ἡ Βέρα ἦταν γι' αὐτὸν ἡ μοναδικὴ ἐλπίδα του στὸν κόσμο κι' ἕνας παραμικρὸς θυμωμὸς, ποὺ τὸν ἔκανε νὰ τρέμῃ κάθε στιγμὴ μήτως τὸν χάσῃ.

Ὁ Σοτνιακώφ ἦταν ἕτοιμος νὰ θυσιάσῃ τὴ ζωή του, σὰν ἦρως, γιὰ τὴν ἀγάπη του, μὲ τὴν ἴδια τρέλλα καὶ μὲ τὸ ἴδιο θάρος ποὺ θὰ θυσιαζόταν καὶ γιὰ τὴν πατρίδα του...

Μιὰ ἡμέρα ὅμως ξέσπασε ἄξαφνα τὸ δρᾶμα... Κανεὶς δὲν τὸ εἶχε προαισθανθῆ καὶ κανεὶς δὲν τὸ εἶχε προβλέψει. Ὕστερα ἀπὸ τὴν ἀλογονία τοῦ ἐπιτρόπου Μπελσάν ἀπὸ τοὺς Ρώσσους πρόσφυγας στὸ Παρισιοῦ, οἱ «κόκκινοι» τῆς μυστικῆς ὀργανώσεώς τους ὑποχρέωσαν ὡς κατάσκοπο τὴν Βέρα ! Ποιὸς τὴν εἶχε καταγγείλει ; Τί εἶχε κάμει ἄραγε ἡ ὄμορφη χορεύτρια ; «σύντροφος» Κριστώφ τὴν εἶχε λίγες μέρες πρὶν ἀπὸ τὴ δολοφονία καὶ πὴνε σαμπάνια μαζὺ μὲ τὸν ἀρχηπα Θεοδώροβιτς, ἕναν ἀπὸ τοὺς δολοφόνους τοῦ Μπελσὰν ! Δὲν λοιπὸν ἦταν ἀρκετὸ γιὰ νὰ θυσιάσῃ ἡ Βέρα ὡς κατάσκοπος. Τὸ μαρτύριό της ἦταν ν' ἀναμένῃ ἀμέσως τὴν ἴδια νύκτα, στοὺς «κόκκινους», ποὺ εἶχε μάθει ἀπὸ τὸν πρίγκηπα Θεοδώροβιτς, κι' ὅμως ἐκεῖνη τὰ ἀγνοοῦσε, μὲ τὴν ἐλπίδα ὅτι δὲν θὰ μάθαινε κανείς...

Ἦταν ἀλήθεια ἄραγε αὐτὴ ἡ αἰτιγορία ; Ὁ Σέργιος, ὁ ἀδελφός της, μὲ δάκρυα στὰ μάτια ἔμαθε γρήγορα στὸν Σοτνιακώφ ὅτι ἡ ἀδελφή του εἶχε πῆ στὸν Βέρα νὰ ἐγκαταλείψῃ τὸν πρίγκηπα Θεοδώροβιτς, γιατὶ ἔβλεπε ὅτι ἐκεῖνος τὴν ἀγαποῦσε κυρίως, μὲ τὴν ἐλπίδα ὅτι δὲν θὰ μάθαινε κανείς...

Ἦταν ἀλήθεια ἄραγε αὐτὴ ἡ αἰτιγορία ; Ὁ Σέργιος, ὁ ἀδελφός της, μὲ δάκρυα στὰ μάτια ἔμαθε γρήγορα στὸν Σοτνιακώφ ὅτι ἡ ἀδελφή του εἶχε πῆ στὸν Βέρα νὰ ἐγκαταλείψῃ τὸν πρίγκηπα Θεοδώροβιτς, γιατὶ ἔβλεπε ὅτι ἐκεῖνος τὴν ἀγαποῦσε κυρίως, μὲ τὴν ἐλπίδα ὅτι δὲν θὰ μάθαινε κανείς...



Τὴν εἶχε δρῆ νὰ κάθεται στὸν χαλασμένο τοῖχο...

εἶχαν ἀποφασίσει νὰ δολοφονήσουν τὸν ἐπίτροπο Μπελσάν. Ἡ τιμωρία της ἔπρεπε νὰ εἶνε παραδειγματική ! Θὰ περνοῦσε ἀπὸ τὸ ἐπαναστατικὸ δικαστήριο...

Δὲν ξέρω ἂν ἔχετε καμμιὰ ἰδέα πῶς γίνονται αὐτὲς ἡ δίκες. Εἶνε ἀλές, πρόχειρες, τραγικές. Ἡ ἐπαναστατικὴ ἐπιτροπὴ συνεδριάζει, ἐξετάζει τὴν ὑπόθεσι, τὴν συζητεῖ, ἀκούει τὶς κατηγορίες καὶ τὶς ἀντίθετες γνῶμες. Μιὰ ὥρα τὸ πολὺ φθάνει γιὰ μιὰ τέτοια δίκη. Ἔπειτα γραφίζουν σημάνοντας τὰ χέρια τους ψηλὰ κι' ἀποφασίζεται μ' αὐτὸ τὸν τρόπο ἡ τύχη τοῦ κατηγορουμένου ἀπὸ τὴν πλειοψηφία. Δὲν ὑπάρχουν ἡμίμετρα. Ἀποφασίζεται ἀμέσως ἡ ἀθῴωσις ἢ ἡ καταδίκη σὲ θάνατο τοῦ κατηγορουμένου...

Ὅταν λοιπὸν συνεδρίασε τὸ ἐπαναστατικὸ δικαστήριο τῆς μυστικῆς ὀργανώσεως γιὰ νὰ δικάσῃ τὴν Βέρα, ὁ Σοτνιακώφ κι' ὁ Σέργιος Ἀντώνοβιτς ἄκουσαν, ἀνατριχιάζοντας ἀπὸ τὴ φρίκη τους, τὸ κατηγορητήριο. Ἂν ἦταν αὐτοὶ στὴ θέσι τῆς Βέρας δὲν θὰ τοὺς ἔννοιαζε.. Θ' ἀντικρυζαν τὸν θάνατο μὲ περιφρόνησι καὶ θὰ πεθαίναν σὰν ἥρωες... Μὰ δὲν πρόκειτο γι' αὐτούς. Οἱ «κόκκινοι» ἐδίκαζαν μονάχα τὴν Βέρα. Κι' ἀπὸ μιὰ σκληρὴ κι' ἀδυσώπητη μοῖρα ἡ τύχη της βρισκόταν στὰ χέρια τοῦ ἀδελφιοῦ της καὶ τοῦ ἐραστοῦ της. Μὰ οἱ δυὸ ψῆφοι τους θὰ μποροῦσαν νὰ τὴν σώσουν ; Ὄχι, γιατὶ αὐτὲς ἡ δυὸ ψῆφοι ἦταν ὑπὲρ τῆς Βέρας θὰ ἐρρόδιζαν ἀμέσως τοὺς πραγματικοὺς σκοπούς τοῦ Ἀντώνοβιτς καὶ τοῦ Σοτνιακώφ. Οἱ «κόκκινοι» θὰ καταλάβαιναν ὅτι ἦταν κι' αὐτοὶ κατάσκοποι ! Βέβαια κι' οἱ δυό τους εἶχαν τὴν μοναδικὴ ἐπιθυμία νὰ σώσουν τὴν Βέρα ἢ νὰ πεθάνουν μαζύ της, μιὰ πρὸν ἀπὸ τὴν Βέρα, πάνω ἀπὸ τὴν Βέρα. Δὲν ἦταν πιὰ ἱερὴ ἡ ἰδέα τους ἡ ἀποστολή τους γιὰ τὴν σωτηρία τῆς Ἁγίας Ρωσσίας ;

Ὁ εἰσαγγελεὺς εἶχε τελειώσει τὸ κατηγορητήριό του. Ὁ πρόεδρος τοῦ ἐπαναστατικοῦ δικαστηρίου ζητοῦσε τώρα νὰ ἐξοδυθῇ ἡ ἀπόφασις. Ἡ φωνή του ἀντηχοῦσε πένθιμα μέσα στὴ νεκρικὴ σιωπή.

— Γιὰ τὴν ἀθῴωσι τῆς Βέρας Ἀντόνοβιτς, σηκώστε τὰ χέρια ! ἐπρόφερε ἀργά.

Ὁ Σέργιος κι' ὁ Σοτνιακώφ κυττάχθηκαν κρυφὰ στὰ μάτια κι' ἀπόμειναν ἀσάγητοι. Μὰ καὶ κανεὶς ἄλλος δὲν σήκωσε τὸ χέρι του.

— Γιὰ τὴν καταδίκη της σὲ θάνατο ! εἶπε πάλι ὁ πρόεδρος.

Τὸ ἕνα ὕστερ' ἀπὸ τ' ἄλλο σηκώθηκαν τὰ χέρια ὅλων τῶν μελῶν. Ὁ πρόεδρος τὰ μέτρησε κι' ἔπειτα ἔβγαλε τὴν ἀπόφασι.

— Ἡ Βέρα Ἀντώνοβιτς καταδικάζεται παμψηφεὶ σὲ θάνατο ὡς κατάσκοπος !...

Ὕστερα ἀπὸ μιὰ ὥρα, σ' ἕνα ἱστόγειο τῆς ὁδοῦ Ὑλιασίφ, ἡ ὄμορφη Βέρα ἐδολοφονήθη ἀπὸ τοὺς «κόκκινους».

Τὸ ἴδιο βράδυ λοιπὸν εἶχα συναντήσει στὸ δρόμο τὸν Σοτνιακώφ. Γι' αὐτὸ εἶχε ἐκείνη τὴ νεκρικὴ χλωμάδα στὸ πρόσωπο καὶ γι' αὐτὸ δὲν τὸν ἐνδιέφερε τίποτ' ἄλλο παρὰ μονάχα ἡ τρελλὴ χαμαιρά του : ἡ σωτηρία τῆς Ἁγίας Ρωσσίας ἀπὸ τοὺς μπολσεβίκους...

ΖΩΡΖ ΙΜΑΝ

ΣΤΑΧΥΟΛΟΓΗΜΑΤΑ

ΓΝΩΜΙΚΑ ΚΑΙ ΑΠΟΦΘΕΓΜΑΤΑ ΤΟΥ JOSEPH ROUX

— Ὁ Θεὸς ἐσυμβουλεύθη τὸ νοῦ του γιὰ νὰ δημιουργήσῃ τὸν ἄνδρα καὶ τὴν καρδιὰ του γιὰ νὰ δημιουργήσῃ τὴν γυναῖκα.

— Ὅσος ἡ βροχὴ κι' ὁ ἥλιος κατὰ τὴν ἄνοιξι, ἔτσι τὰ γέλια καὶ τὰ δάκρυα κατὰ τὴν παιδικὴ ἡλικία φανερώνοντας μαζύ.

— Ἕνας γέρος κι' ἕνας νέος περπατοῦσαν κάποτε μαζύ. Ὁ νέος ἔλεγε μὲ ἐνθουσιασμό :

— Ὡραῖα εἶνε τὰ πλούτη, ἡ διασκεδάσεις, ἡ δόξα, ὁ ἔρωτας !»

Τὴ στιγμὴ ἐκείνη φυσοῦσε δυνατὸς ἀέρας. Ὁ γέρος ἄνοιξε τὸ χέρι του κι' ὕστερα τζάλεισε πάλι.

— Τί κάνεις ἐκεῖ ;» τὸν ρώτησε ὁ νέος.

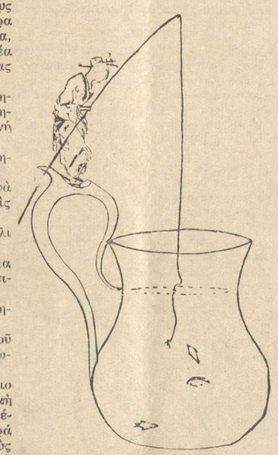
— Προσπαθῶ νὰ πιάσω ἐκεῖνα ποὺ ζητᾶς», ἀπάντησε χαμογελῶντας ὁ γέρος.

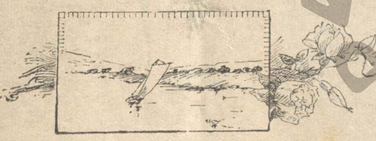
— Λίγοι εἶν' ἐκεῖνοι ποὺ ἀγαποῦν πολύ, πολλοὶ εἶν' ἐκεῖνοι ποὺ ἀγαποῦν λίγο.

— Ἐὰν ὁ φίλος σου ἔχει ἀδύνατο χαρακτῆρα συγχώρησέ τον. Ἂν θυμώνει εὔκολα ὑπόμενέ τον, ἂν εἶν' ἄδικος μὴν τὸν κρίνεις αὐστηρά, ἂν εἶν' ἄπιστος λησμόνησέ τον.

— Ὑπάρχουν ἄνθρωποι, οἱ ὁποῖοι ἀγαποῦν τὰ πάντα, κι' ἄλλοι, οἱ ὁποῖοι δὲν ἀγαποῦν τίποτε. Δὲν ἀγαπῶ οὔτε τοὺς πρώτους οὔτε τοὺς δεύτερους.

— Ἡ καρδιὰ τοῦ ἀνθρώπου εἶνε μιὰ λύρα μὲ ἑφτὰ χορδές : ἕξη χορδὲς γιὰ τὴ λύπη καὶ μιὰ γιὰ τὴ χαρά, ἡ ὁποία ὅμως ἠχεῖ σπανίως.





ΞΕΝΕΣ ΠΑΡΑΔΟΣΕΙΣ

ΠΩΣ ΓΕΝΝΗΘΗΚΑΝ ΟΙ ΜΕΝΕΞΕΔΕΣ

(Τοῦ ARMAND SILVESTRE)

Σὲ πολὺ μακρυνοὺς χρόνους μερικοὶ Ἰνδοὶ ἐξόριστοι ἀφοῦ πέρασαν στεριὲς καὶ θάλασσες, ἤρθαν νὰ ζητήσουν ἄσυλο στὴ Σικελία.

Ἡ γλῶσα τοῦ κλίματος κι' ἡ ἀγνότης των ἤθῶν ποὺ ἐπικρατοῦσαν στὴ μυροβόλο αὐτὴ γωνιὰ τοῦ κόσμου, ἡ γαλανὴ σκιὰ τῶν ἐλαιῶν καὶ τοῦ κύματος τὸ μουρμούρισμα, ἦταν γιὰ τὴν ψυχὴ τῶν θασανισμένων ἐξορίστων βάλσαμο παρηγοριᾶς καὶ χαμόγελο ἐλπίδος. Ἡ παρθένες τῶν Ἰνδιῶν, ποὺ εἶχαν ἀκολουθήσει τοὺς δικούς των στὸν σκληρὸ τῆς ἐξορίας δρόμο, βρῆκαν τώρα κι' αὐτὲς τὴν παλιὰ χαρὰ καὶ ξεγνοισιὰ τους. Ἀγνὲς σὰν τὶς νύμφες τῆς Ἀρτέμιδος, μὰ ὄχι καὶ ἄγριες σὰν ἐκεῖνες περιέφεραν στὰ περιβόλια καὶ στὶς ἀκρογιαλιὲς μὲ ὑπερηφάνεια τὸ θριαμβευτικὸ κάλλος των.

Μὲ τὴν ἀλλαγὴ τοῦ κλίματος τὸ χρυσοκάτιρνο χρῶμα τῆς σαρκός των εἶχε πάρει τώρα τὴν ἀκτινοβολία τοῦ καθαροῦ ἀσημιοῦ καὶ τὰ σκοτεινὰ μαλλιά των τὶς χρυσὲς ἀνταύγειες τῶν ἑλληνικῶν δύσεων. Τὰ μάτια των, προσηλωμένα πάντοτε στὸ ἀφρισμένο κῦμα, εἶχαν πάρει τὸ χρῶμα τῶν γαλάζιων μενεξέδων, ποὺ στὸ βασίλεμά του σκορπάει ὁ ἥλιος ἐπάνω στὴ θάλασσα.

Καὶ ἦσαν ἡ παρθένες αὐτὲς ἡ τιμὴ καὶ τὸ καύχημα τῆς φιλόξενης γῆς, ἡ ὁποία εἶχε σκιάσει τὴν ὠμορφιά τους κάτω ἀπ' τὰ ἀνθισμένα κλαδιὰ τῶν αἰωνοβίων δένδρων της.

Ἀπ' ὅλα τὰ ἑλληνικὰ μέρη, μιὰ πρὸ πάντων ἀπὸ τὴν Ἀττική, τὴ δοξασμένη χώρα τῶν τεχνῶν καὶ τῶν ἐπιστημῶν, τρέχαν οἱ φιλόσοφοι κι' οἱ μεγάλοι ἄνδρες γιὰ νὰ θαυμάσουν τὶς ὄμορφες κι' ἀγνὲς νησιοτοπούλες.

Μὰ εἴτε ἀπὸ τὴν Ἑλλάδα ἐρχόντουσαν οἱ περίεργοι, εἴτε ἀπὸ τὶς ξένες χῶρες, κανεὶς δὲν τόλμησε ποτὲ νὰ πῇ μιὰ λέξι ἄσχημη στὶς ὄμορφες παρθένες καὶ νὰ μολύνῃ τὴν ἀθωότητά τους.

Κι' ἡ γαλανομάτες κόρες ζοῦσαν εὐτυχισμένες, ξέννοιαστες σὰν παιδάκια, χωρὶς νὰ ξέρουν τί θὰ πῇ φτώχεια καὶ, τὸ πιὸ παράξενο, χωρὶς νὰ ἔχουν ἰδέα ἀπὸ τὰ βάσανα καὶ τοὺς καϋμοὺς τοῦ ἔρωτος.

Ἡ Ἀφροδίτη ὅμως, ἡ θεὰ τοῦ Ἔρωτος, ἡ βασίλισσα καὶ κυρίαρχος ὅλου τοῦ κόσμου, ἔβαλθε νὰ ὑπαρξῇ αὐτῆς τῆς φυλῆς, ποὺ καταφρονοῦσε τοὺς νόμους της, ποὺ δὲν ἔκαμνε λιβανωτὸ στὰ ἀγάλματά της καὶ θύμωσε τρομερά. Ἀμέσως πέταξε στὸν Ὄλυμπο, βρῆκε τὸν Ποσειδῶνα καὶ ἐπεκαλέσθη τὴν βοήθειά του γιὰ νὰ τιμωρήσῃ τοὺς ἀσεβεῖς. Κι' ὁ Θεὸς τῆς Θαλάσσης, στὸν ὁποῖον ἡ Ἀφροδίτη εἶχε χαρίσει τὴν ὡραιοτέρη Σειρῆνα, δείχτηκε προθυμότατος νὰ βοηθήσῃ τὴν Θεὰ τοῦ Ἔρωτος στὴν ἐκδίκησί της. Ἀμέσως τὰ νέφη πύκνωσαν βαρεια στὸν οὐρανὸ κι' οἱ χερουνοὶ ἄρχισαν νὰ πέρτουν ἀπανωτοί. Τρομερὴ καταιγίδα εἶχε ξεσπάσει στὸ μεγάλο νησὶ τῆς Σικελίας. Τὰ κύματα τεράστια σὰν βουνὰ καταπλημμύριζαν τὴ γῆ καὶ σάρωναν κάθε ἔνος ζωῆς. Κι' ὅταν πειὰ ἡ τρομερὴ καταστροφὴ εἶχε συντελεσθῆ, ἕνα χαμόγελο ἱκανοποιήσεως ἄνθισε στὰ κάσκανα χείλη τῆς ἐκδικήτρας Θεᾶς.

Δὲν εἶχε ἀπομείνει πειὰ στὸ ὡραῖο νησὶ ψυχὴ ζωντανή.

Ὅλη ἡ κατάπτυστη γόνια εἶχε μεταλλαγῆ σὲ μιὰ μεγάλη ἐσημιὰ κι' ἡ ὡραῖες κι' ὑπερήφανες παρθένες δὲν ζοῦνε πειά, παρὰ μονάχα στὴν ἀνάμνησι τῶν φιλοσόφων καὶ τῶν μεγάλων ἀνδρῶν, ποὺ εἶχαν πάει νὰ θαυμάσουν τὰ νειάτα τους.

Ὅπωσδήποτε κάτι ἀπ' ὅλα αὐτὰ εἶχε ξεύρει ἀπὸ τὴν ἐκδικητικὴ ὀργή, τῆς Θεᾶς. Γιατὶ τὴν πρώτη ἄνοιξι, μετὰ τὴν καταστροφή, ἄνθισαν κάτι παράξενα λουλούδια, ποὺ γαν τὸ χρῶμα τῶν ματιῶν τῶν παρθένων καὶ σκόρπιζαν ἕνα ἄρωμα τόσο λεπτὸ καὶ ἁγνὸ ποὺ ἔλεγες πὼς βγαίνει ἀπὸ τὸ ὅμιλο κάποιας θεότητος. Ἔβοιαζαν μὲ γαλανὰ μάτια ποὺ κυττάζουνε παράξενα τὸν οὐρανὸ καὶ ἀναρωτιοῦνται γιατὶ νὰ ὑπάρχουν. Καὶ τὰ λουλούδια αὐτὰ ἦσαν οἱ μενεξέδες.

ΑΝΕΚΔΟΤΑΚΙΑ

ΤΙ ΧΡΕΙΑΖΟΤΑΝ ΓΙΑ ΤΗ ΝΙΚΗ !

Ὁ Γάλλος στρατηγὸς Λὲ Μπεῦφ, ὅταν πολεμοῦσε στὴν Ἰταλία ἔστειλε ἕνα γράμμα στὸν Ναπολεόντα 14ον, μὲ τὸ ὁποῖον τοῦ ζητοῦσε ἐνισχύσεις. «Ἔχουμε, ἔγραφε, ἀνάγκην 10.000 ἀνδρῶν γιὰ νὰ νικήσουμε...»

Τὸ γράμμα αὐτὸ τὸ παρέδωσε στὸν Τερσόν, τὸν ἐπιμελητὴ τοῦ στρατοῦ, γιὰ νὰ τὸ ἀραγαίσῃ καὶ νὰ φροντίσῃ γιὰ τὴν ἀποστολή του. Ἀλλὰ ὅμως πρὶν τὸ στείλει, ἐπρόσθεσε μετὰ τὶς λέξεις «10.000 ἀνδρῶν» καὶ τὴ φράσι : «καὶ ἑνὸς στρατηγοῦ, ἔχων ὑπ' ὄψιν τὴν ἀνικανότητα τοῦ Μπεῦφ».



Ο ΕΠΙΓΕΙΟΣ ΠΑΡΑΔΕΙΣΟΣ ΤΩΝ ΓΥΝΑΙΚΩΝ

ΠΩΣ Η ΑΜΕΡΙΚΑΝΙΔΕΣ ΠΑΝΤΡΕΥΟΝΤΑΙ ΠΟΛΥΕΚΑΤΟΜΜΥΡΙΟΥΧΟΙ!

Τί ὀνειρεύονται τὰ κορίτσια τῆς Ἀμερικῆς. Τὸ Παρίσι μὲ τὰ βασιλέπουλα τοῦ παραμυθιοῦ. Ἡ ἐκπληκτικὲς περιπέτειες ἕξη «γκερλ» τῆς Νέας Ὑόρκης. Τὰ πεντάμορφα «μαννεκέν» τοῦ Πωλ Πουαρὲ. Ἡ μυθιστορηματικὴ ἀπαγωγὴ τους ἀπὸ ἑκατομμυριούχους. Εὐρωπαίους, κτλ. κτλ.

Η Ἀμερικὴ, ἡ χώρα τῶν βασιλέων τοῦ ἐμπορίου, τῶν κινηματογραφικῶν «ἀστέρων» καὶ τῶν ἐγκάγκστερς», παρ' ὅλη τὴν τραγικὴ κρίσι της, ἐξακολουθεῖ πάντα νὰ εἶνε ὁ ἐπίγειος Παράδεισος γιὰ τὰ κορίτσια καὶ τοὺς νέους τῆς Εὐρώπης, ποὺ φιλοδοξοῦν νὰ γίνουν μιὰ ἡμέρα βαθύπλουτοι...

Ἡ Νέα Ὑόρκη, ἡ γιγαντιαία μητρόπολις τῶν οὐρανοξυστῶν μὲ τὸ πολύχρωμο θέαμα τοῦ νυχτερινοῦ Μπροντγουαίη, τῆς Μογμάρτρης τοῦ Νέου Κόσμου καὶ τὴν ἀριστοκρατικὴ Πέμπτη λεωφόρο της μὲ τὰ αὐτοκρατορικὰ μέγαρα κάθε πριγκήπισσας τῶν δολλαρίων, εἶνε ἕνας μαγικὸς ἀντικατοπτρισμὸς ποὺ σαγηνεύει ἀκατανίκητα τὰ κορίτσια καὶ τοὺς νέους τῆς Εὐρώπης, μὲ τὴν ἴδια τρέλλα, ὅπως ἀκριβῶς μαγεύει ἕνα διψασμένο καραβάνι μέσα στὴ φλογερὴ ἔρημο τὸ ἀπατηλὸ ὅραμα μιᾶς καταπράσινης ὁάσεως μὲ δροσερὰ νερά.

Κι' ἀλήθεια, ὅλα αὐτὰ δὲν εἶνε τίποτ' ἄλλο παρὰ ἕνας φαντασμαγορικὸς ἀντικατοπτρισμὸς κι' ἕνα ψεύτικο ὄνειρο... Τὰ ὄμορφα κορίτσια τῆς Ἀμερικῆς ποὺ φιλοδοξοῦν, ὅπως καὶ τὰ κορίτσια τῆς Εὐρώπης, νὰ παντρευτοῦν μιὰ ἡμέρα ἕναν πολυεκατομμυριοῦχο, οὔτε προσέχουν διόλου τὸν ἐπίγειο Παράδεισό τους. Γι' αὐτά, ἡ μαγικὴ χώρα στὴν ὁποία πραγματοποιοῦνται ὅλα τὰ τρελλὰ ὄνειρα, εἶνε ἡ Εὐρώπη μὲ τὴν εὐθύμη πρωτεύουσά της, τὸ Παρίσι!

Ποιὸς θὰ μποροῦσε νὰ πιστέψῃ ἕνα τέτοιο πρᾶγμα; Ποιὸς θὰ μποροῦσε νὰ φαντασθῇ ὅτι ἡ Ἀμερικανίδες ἀπαρνοῦνται τὴν χρυσσφόρο πατρίδα τους κ' ὀνειρεύονται ἕνα ταξεῖδι στὴν Εὐρώπη, γιὰ νὰ κάνουν τὴν τύχη τους ἀνάμεσα στὴν κοσμοπολιτικὴ κοινωνία τοῦ Παρισιοῦ; Κι' ὅμως εἶνε κάτι περισσότερο ἀπὸ ἀλήθεια αὐτό. Τὰ φτωχὰ ἀλλὰ ὄμορφα κορίτσια τοῦ Νέου Κόσμου, ἀπὸ τὸ τσαχπίνικο «γκερλ» τοῦ βεστιαρίου ὥς τὴν δαμίνη σὰν κούκλα δαχτυλογράφο, δὲν ἐλπίζουν νὰ βροῦν ποτὲνὰ ἄλλοῦ ἕναν βαθύπλουτο ἄνδρα, παρὰ μονάχα στὴ «γηραιὰ» Εὐρώπη. Γι' αὐτὰ τὸ Παρίσι μὲ τὴν κοσμοπολιτικὴ ζωή του εἶνε ἡ μυθικὴ πόλις, στὴν ὁποία μιὰ ὄμορφη γυναίκα μπορεῖ νὰ συναντήσῃ σὲ κάθε βῆμα της ἕναν Ἰνδὸ μαχαραγιᾶ, ἕναν Ἰάπωνα πρίγκηπα, ἕναν πολυεκατομμυριοῦχο Νορβηγὸ ἐφοπλιστή, ἕναν ἐκκεντρικὸ Ἄγγλο λόρδο ἢ ἕναν Γάλλο δοῦκα ποὺ ἔχει παλαιοὺς πύργους στὴ Βανδέα ἢ στὴ Ναβάρρα καὶ ποὺ ζητάει νὰ παντρευτῇ μιὰ ξανθιὰ ὀμορφιὰ τοῦ Νέου Κόσμου, ὅλο νειάτα, ὑγεία καὶ δροσιά.

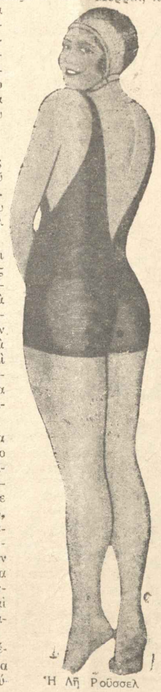
* * *

Πῶς τώρα δημιουργήθηκε αὐτὸς ὁ συναρπαστικὸς θρῦλος; Τί ἔδωνε τὶς Ἀμερικανίδες νὰ πιστέψουν ὅτι στὶς ὄχθες τοῦ Σηκουάνα τοὺς περιμένουν τὰ βασιλόπουλα τοῦ παραμυθιοῦ;.... Ὁ ὑπαίτιος αὐτῆς τῆς ἐξόδου τῶν «γκερλ» τοῦ Νέου Κόσμου πρὸς τὸν Παλαιό, εἶνε ὁ περίφημος Παρισινὸς ράφτης Πὼλ Πουαρέ.

Ὁ Πὼλ Πουαρὲ εἶνε, ὅπως ξέρετε, ὁ ράφτης ποὺ ντύνει ὅλες τὶς πριγκήπισσες, ὅλες τὶς ἀριστοκράτισσες κι' ὅλες τὶς περίφημες «βεντέττες» τοῦ θεάτρου καὶ τῆς ὀθόνης στὴν Εὐρώπη. Εἶνε ὁ ἄνθρωπος ποὺ ἔχει πάντα ἐξυπνες ἰδέες καὶ μιὰ ἀπ' αὐτές, ἐδῶ καὶ λίγον καιρό, ἦταν νὰ προσλάβῃ ὡς «μαννεκέν» του μονάχα ὄμορφες Ἀμερικανίδες! Εἰδοποίησε λοιπὸν ἀμέσως τὸν περίφημο Ἀμερικανὸ ἱμπρεσάριο Ρὸζεμπεργκ νὰ τοῦ διαλέξῃ τὰ ἕξη ὡραιότερα κορίτσια τῆς Νέας Ὑόρκης καὶ νὰ τοῦ τὰ στείλῃ στὸ Παρίσι. Αὐτὲς ἡ ἕξη καλλονὲς θὰ γινόντουσαν ἡ βασίλισσες τῆς ὀμορφιᾶς στὰ πασίγνωστα σαλόνια του, στὰ ὁποῖα συχνάζει ὅλη ἡ διεθνὴς πλουτοκρατία γιὰ νὰ διαλέξῃ τὶς καινούργιες τουαλέττες της.

Ξέρετε τώρα τί συνέβη, κατόπιν αὐτοῦ; Τὰ ἕξη ὄμορφα «γκερλς» ποὺ ἔστειλε ὁ Ρὸζεμπεργκ ἀπὸ τὸν Νέο Κόσμο στὸ Παρίσι, ὕστερα ἀπὸ τὴν πρώτη τους θριαμβευτικὴ ἐμφάνιση ὡς «μαννεκέν», ἀνηπάγησαν — αὐτὴ εἶνε ἡ κυριολεξία — ἀπὸ βαθύπλουτους ἀριστοκράτες, κι' ὁ Πὼλ Πουαρὲ ἀπόμεινε δίχως «μαννεκέν».... Τὸ σκάνδαλο αὐτό, ὅπως ἦταν φυσικό, προκάλεσε ἕνα δαιμονισμένο θόρυβο στὸ Παρίσι, κι' ὅλες ἡ ἐφημερίδες βγῆκε ὁλόκληρες ἑβδομάδες μιλοῦσαν γιὰ τὶς ἕξη ὡμορφιὲς τοῦ Νέου Κόσμου, ποὺ εἶχαν τὴν τύχη νὰ παντρευτοῦν ἕξη πασίγνωστους ἑκατομμυριούχους τῆς Εὐρώπης! Ὅσο τώρα γιὰ τὴ ζωή τους καὶ γιὰ τὴν ἐκπληκτικὴ αἴσθηματική τους περιπέτεια, δὲν ἔμεινε λεπτομέρεια ποὺ νὰ μὴν ἔξιχνιάστηκε καὶ νὰ μὴ φανερώθηκε στὸν κόσμο μὲ τὴν ἀδυσώπητη δημοσιογραφικὴ ἀδιακρισία...

Μαθαίνουμε λοιπόν, ὅτι ἀπὸ τὰ ἕξη ὄμορφα κορίτσια τῆς Νέας Ὑόρκης, ποὺ παρουσιάστηκαν ὡς «μαννεκὲν» στὰ σαλόνια τοῦ Πὼλ Πουαρέ, ἡ Μάμπελ Καίϋ, ὕστερα ἀπὸ ἕνα ὁλόνυχτο γλέντι στὴν Μοντμπάρνας, παντρεύτηκε τὸν πλούσιο Μπρέγκερ, τὸν νεαρὸ γυιὸ ἑνὸς πολυεκατομμυριούχου Σουηδοῦ ἐφοπλιστοῦ. Ἡ Μάντλεν Ράμ, φτωχὸ κορίτσι, ποὺ εἶχε ἀνακαλύψει ὁ Ρὸζεμπεργκ νὰ ἐργάζεται ὡς τουαλετίστα σὲ ἕνα συνοικιακὸ κατάστημα, εἶχε τὴν τύχη νὰ παντρευτῇ τὸν ἐκατομμυριοῦχο Ο' Κέλλυ, ἕνα ἀπὸ τοὺς μεγαλειτέρους βιομηχάνους μεταλλείων τῆς Νοτίου Ἀφρικῆς, ὁ ὁποῖος εἶχε τὴν ἀπόλαυση νὰ δεύσει ἕνα ἀπογευματινὸ τσάϊ στὸ σπίτι τῆς γυναίκας του στὸ σαλόνι τοῦ Πὼλ Πουαρέ, ὅπου ἐργαζόταν ὡς τουαλέττες της. Ἐνῶ ἡ Λάνδος πολιτευόμενος, ὅταν εἶδε νὰ παντρεύεται τὴν γοητευτικὴ γραμματέα του, ἡ ὁποία ἐργαζόταν ὡς τουαλέττες της. Ἐπίσης ἡ Μὰρ Ρὰρτ νὰ ἐπιδιώκῃ τὴν γνωριμία μὲ τὴν μεγαλοπρεπῆ κυρία του καὶ νὰ τὴν προσλάβῃ ὡς μαννεκέν, ὅπου ἡ Ντόροθυ Τζόνσον, ἡ ὁποία ἐργαζόταν ὡς τουαλέττες τῆς νεαρῆς Δουκίσσης Ντεβόνσιρ, ἀφοῦ τὴν ἐπροτίμησε ὁ Ἄγγλος λόρδος Μπρέγκερ, ὁ ὁποῖος ἐπαντρεύθη τὴν ὡραία Ἀμερικανίδα, ἀφοῦ ἐχώρισε τὴν πρώτη του γυναίκα, ἡ ὁποία ἦταν ἀδελφὴ τῆς Δουκίσσης Ντεβόνσιρ.



Ἡ Λὴ Ρούσελ

Μὰ καὶ τ' ἄλλα δυὸ «μαννεκὲν», ἡ Βαρβάρα Χάττον καὶ ἡ Ἐλεάνορ Τίσελτον, δὲν ἔμειναν παραπονεμένες. Ἡ πρώτη ὅπως μᾶς ἀποκαλύπτει ἡ Παριανὴ «Ματέν», ἔγινε γυναίκα τοῦ Γάλλου κόμητος ντὲ Μορπὰν, ἑνὸς ἀπὸ τοὺς μεγαλοπρεπεστέρους χρηματιστὰς τοῦ Παρισιοῦ, ποὺ ἔχει περιουσία ὑπερδιπλάσια ἀκόμη ἀπὸ τὸ δεκαπλάσιο ἑκατομμύριο... Ὁ κόμης ντὲ Μορπὰν εἶχε συνοδεύσει τὴ φίλη του, μιὰ τρελλὴ γοητεία τοῦ «Φολὶ Μπερζὲρ», γιὰ νὰ διαλέξῃ τὶς θεσινὲς τουαλέττες της ἀπὸ τὸν οἶκο Μόδας τοῦ Πὼλ Πουαρὲ. Ἔκει λοιπὸν, ὅπως καὶ οἱ ἄλλοι, γνώρισε τὴ Βαρβάρα Χάττον κι' ἔμεινε καταπλησσόμενος ἀπὸ τὴ νεανικὴ δροσιὰ της καὶ τὸ ἰδιαίτερο θέλγητρο ποὺ ἔχουν ὅλες ἡ πραγματικὰ ὄμορφες Ἀμερικανίδες.

Ἀπὸ τὴν ἀρχὴ λοιπὸν θέλησε νὰ τὴν κάνῃ ἁπλὸς φίλη του, στὶς περίπατο τὴν τρελλὴ χορεύτρια. Μὰ ὅταν εἶδε ὅτι τὸ ταίριασμα δὲν ἦταν ἀμοιβαῖο καὶ ὅτι ἡ Βαρβάρα «μαννεκὲν» ἦταν ἀμετάπειστο στὸ ζήτημα τῆς τιμῆς της, δέχτηκε πρόθυμα νὰ τὴν παντρευτῇ καὶ νὰ τὴν ἐγκαταστήσῃ στὸ πολυτελὲς μέγαρό του στὴ λεωφόρο Μὰξ Μέρριλ.

Ὅσο τώρα γιὰ τὴν Ἐλεάνορ Τίσελτον, ἡ ὁποία ἔπαλληλος βεστιαρίου στὸ καπαρὲ ἡ «Ζανδὰ Λαμπάρ» τοῦ Μπροντγουαίη, πῆρε τὸν πιὸ ἐξεπιτσιὸ ἄνδρα ἀπ' ὅλα τ' ἄλλα «μαννεκέν». Τρεῖς ἡμέρες μετὰ τὴν πρώτη της ἐμφάνισι στὰ σαλόνια τοῦ Πουαρέ, ἔλαβε μιὰ πρόσκλησι ἀπὸ τὸν Ἰάπωνα ζωγράφο Φουζίτα γιὰ ἕνα τσάϊ στὸ ἀτελιὲ του. Ἐκεῖ λοιπὸν ἡ Ἐλεάνορ Τίσελτον ἐγνώρισε τὸν Ἰάπωνα πρίγκηπα τῶν Γιοσιδάρα, ὁ ὁποῖος ἐνδιαφέρθηκε ἀμέσως γιὰ τὴν ὀμορφιὰ της καὶ τὴν ἐκάλεσε νὰ τὸν ἐπισκεφθῇ στὸ ξενοδοχεῖο του. Ἡ Ἐλεάνορ δὲν ἔχασε καιρὸ καὶ τὸν ἐπισκέφθηκε, δίχως νὰ σκοτίζεται γιὰ τὸ γρόμμα τοῦ σύζυγου τοῦ πρίγκηπα Γιοσιβάρα τῆς ἔκανε δῶρο στοὺς ἁρραβῶνες ἕνα μαργαριταρένιο περιδέραιο ἀξίας 200.000 φράγκων κι' ἔπειτα τὴν πῆρε μαζὺ του στὴ Νίκαια, ὅπου ἦταν ἀγκυροβολημένη ἡ θαλαμηγός του.

Ἐκ τούτου τοῦ ἐρραβωνιασμένου θὰ παντρευθοῦν ἀμέσως μόλις φτάσουν στὴν Ἰαπωνία κι' ἐγκατασταθοῦν στὸ Τόκιο, ὅπου ὁ βαρῶνος Γιοσιβάρα ἔχει ἕνα ἀληθινὰ βασιλικὸ ἀνάκτορο...

Τί ἔκανε ὅμως ὁ Πὼλ Πουαρέ, ὅταν εἶδε νὰ τοῦ ἀπαγάγουν οἱ διάφοροι ἑκατομμυριοῦχοι τὰ «μαννεκὲν» του; Εἰδοποίησε ἀμέσως τὸν ἱμπρεσάριο Ρὸζεμπεργκ νὰ τοῦ δρῇ ὅλα ἕξη ὄμορφα «μαννεκὲν», μὰ δὲν παράλειψε νὰ τοῦ ἀναφέρῃ ὅτι στὸ συμβολαιό τους πρέπει νὰ ὑπάρχῃ ὁ ὅρος τῆς παραμονῆς τους ὡς «μαννεκέν», τουλάχιστον ἐπὶ ἕνα χρόνο! Μ' αὐτὸν τὸν τρόπο ὁ περίφημος Παρισινὸς ράφτης θὰ ἐξασφάλιση γιὰ τρεῖς ἢ τέσσερες «σαιζὸν» τὰ «μαννεκέν» του ἀπὸ τὸν Νέο Κόσμο...

Ὁ ἱμπρεσάριος Ρὸζεμπεργκ λοιπόν, ἄρχισε πάλι νὰ ζητάη καινούργια «γκέρλς» στὴν Ἀμερική, ἀναγγέλλοντας μὲ κάθε διαφημιστικὸ μέσον, ὅτι ἕνα συμβόλαιο μαζύ μου σημαίνει τὴν διασημότητα, τὴν περιουσία καὶ τὸν γάμο μ' ἕναν Εὐρωπαῖο ἑκατομμυριοῦχο'! Κι' ἔτσι, ὅλα τὰ κορίτσια τώρα τοῦ Νέου Κόσμου, ἐνῶ πρὶν φιλοδοξοῦσαν νὰ γίνουν «μαννεκὲν» τοῦ κινηματογράφου, σήμερα ὀνειρεύονται νὰ προσληφθοῦν ὡς «μαννεκὲν» ἀπὸ τὸν περίφημο Παρισινὸ ράφτη Πὼλ Πουαρὲ, γιὰ νὰ κάνουν τὴν τύχη τους.

ΕΡΩΤΙΚΑ ΜΑΘΗΜΑΤΑ

Η ΤΕΧΝΗ ΤΟΥ ΦΙΛΙΟΥ

Δ'.

ΤΑ ΑΠΗΓΟΡΕΥΜΕΝΑ ΦΙΛΙΑ



ΔΟΥ ὅμως ὅτι καὶ ὁ Ρουσσώ, στὴ «Νέα Ἐλοΐζα» του μᾶς μιλάει γιὰ τὴν πίκρα ποὺ ἐδοκίμασε ὁ ἥρως του, ὕστερ' ἀπὸ τὰ ἀπηγορευμένα φιλιὰ ποὺδωσε καὶ πῆρε:

«Τὸ δεῖπνο, γράφει, συνεχιζόταν καὶ γινόταν πλέον θορυβώδες. Ἀφοῦ πραγματική, ἀληθινή, ἀγνὴ ἀγάπη δὲν ὑπῆρχε, τὸ κρασὶ ἄναβε καὶ φλόγιζε τοὺς συζητητάδες. Ἡ κουβέντες δὲν ἦσαν πειὰ εὐγενικὲς, τρυφερές, μὰ διφορούμενες καὶ ἡ κορίες, ἀντὶ νὰ μὲ γοητέψουν μὲ τὰ καμώματά τους, μοῦκαναν ἀποκρουστικὴν ἐντύπωσι...

»Ὅμως ὁ θόρυβος, ἡ κουβέντες, τὸ κρασί, ἡ πολυτέλεια, μ' ἔκαναν στὸ τέλος νὰ χάσω τὸ νοῦ μου.

»Κι' ὅταν συνῆλθα, ἔννοιωσα ἀπελπισία γιὰ τὸ ἄσχημο φιλὶ ποὺ ἄλλαξα μὲ μιὰ ἀπ' τὶς προσκαλεσμένες στὸ δεῖπνο κυρίες».

* * *

Λύτὲς ἡ ἐξομολογήσεις ἔγιναν ἀπὸ ἄνδρες ποὺ ἐδοκίμασαν τὰ ἀπηγορευμένα φιλιά. Μὰ ἡ γυναῖκες τί λένε σχετικῶς;

Μιὰ γροὶὰ κυρία, ποὺ στὰ νειάτα της ὑπῆρξε ἥρωΐς πολλῶν ἐρώτων στὰ Ἀνάκτορα τοῦ Κεραμεικοῦ, γράφει:

«Ἐγὼ σημειωτὲ ἤξερουν τοὺς πόνους καὶ τὶς ἀγωνίες τῆς ἀπηγορευμένης ἀγάπης; Ἀγαποῦν ὅσο ἀγαπήσαμε ἐμεῖς στὰ χρόνια μας; Τότε, μία ἀπιστία, μία προδοσία ἐρωτικὴ, ἐστοίχιζε πολὺ ἀκριβά.

»Ἐχάναμε μαζὺρα δάκρυα, πληρώναντας μὲ πικρὲς τύψεις τὶς λίγες στιγμὲς τῆς ἀπηγορευμένης εὐτυχίας, ποὺ ἀπολαύσαμε. Ναί, ἡ καρδιὰ μας πονοῦσε, γιατὶ ἡ ἀπηγορευμένη ἀγάπη ποτὲ δὲν κάνει τέλεια εὐτυχισμένη τὴ γυναῖκα ποὺ ἀγαπάει ἀληθινά...»

Στὴ σημερινὴ ὅμως ἐποχή, δὲν ἔχουν τόσες τύψεις. Σήμερα ἡ ἀγάπη, κάθε ἀγάπη, εἶνε μιὰ διασκέδασις.

Τὴ δαμάζουν μ' ἐλαφρότητα, γελῶντας. Δὲν εἶνε πειὰ μυστήριο, εἶνε ἀνταλλαγὴ ἐλαττωμάτων, ἀπηγορευμένων λόγων, σαρκασμῶν ἐναντίον τῆς ζωῆς.

Τὸ ἀπηγορευμένο φιλὶ σπανίως εἶνε γλυκὸ ἐρωτικὸ φιλί. Ὑπάρχει κάποια πίκρα μέσα του, κάποια ντροπή, κάποιος φόβος ἢ κάποια νοσηρὴ ἰδέα.

Ὁ Λαμαρτῖνος ποτὲ δὲν ἀναφέρει τὸ ἀπηγορευμένο φιλὶ μὲ τ' ὄνομά του. Ὁ ἀγνὸς αὐτὸς ποιητής, ποὺ σὰν κάθε θνητὸς ἁμάρτησε στὸν ἔρωτα καὶ πῆρε τὴ γυναῖκα ἑνὸς φίλου του, ὀνομάζει τὰ ἀπηγορευμένα φιλιὰ «δαιμονικὲς τρέλλες»!

Ἔτσι ἡ ἰδέα τῆς ἁμαρτίας ὑπάρχει πάντα στὰ ἀπηγορευμένα φιλιὰ καὶ δηλητηριάζει τὸν ἔρωτα.

ΤΟ ΦΙΛΙ ΤΩΝ ΑΡΧΑΡΙΩΝ

«Ἤμουν ἀδύναμο παιδάκι, κι' ἤταν ψηλὴ κι' ὡραία. Μοῦ χαμογελοῦσε καὶ μ' ἐφώναζε κοντά της. Ὑστερ' ἀπὸ γόνατά της ἐχάϊδευα τὸ πρόσωπο καὶ τὰ μαλλιά της καὶ τὸ χέρι της κάποτε χαϊδευτικὰ καὶ ἀγαπησιάρικο ἔκανε τάχα πὼς μὲ χτυποῦσε γιὰ τὴν ἀδεξιότητά μου. Πόσες φορὲς (μ' ἀλλοίμονο! τί νοιώθει κανεὶς σ' αὐτὴ τὴν ἡλικία!) πόσες φορὲς τὰ χεῖλη της δὲν μοῦ φίλησαν τὸ πρόσωπο!»

Α. ΣΕΝΙΕ

Αὐτὰ εἶνε τὰ φιλιὰ ποὺ δίνουν ἐκεῖνοι ποὺ ξέρουν ἀπὸ ἔρωτα στοὺς ἀρχαρίους.



Ἔχει κάποιο γοῦστο αὐτὸ τὸ φιλί, ποὖναι γιὰ τὸν ἕνα συνήθεια καὶ γιὰ τὸν ἄλλο τρομάρα, πόθος, ἄγνοια, περιέργεια, ἡδονή.

Τὸ ξύπνημ' αὐτὸ τοῦ ἔρωτα, αὐτὴ ἡ πτῶσι ἀπὸ τὸνειρο στὴν πραγματικότητα, ἄλλοι τὴν ἔννοιωσαν σὰν γλύκα κι' ἄλλοι σὰν πόνο.

Ἕνας ἥρως τοῦ Κρεμπιγιὸν ἔννοιωσε τὸ ξύπνημ' αὐτὸ μ' ἕνα φιλὶ τῆς νουνᾶς του.

Ὁ Ρουσσὼ πάλιν μᾶς τὸ περιγράφει τὸ φιλὶ αὐτὸ σὰν κάτι τὸ ἀνόσιο καὶ γεμᾶτο τύψεις:

«Ἡ μέρα ποὺ περισσότερο φοβόμουν, ἦρθε ἐπὶ τέλους... Γρώτη φορὰ βρέθηκα στὴν ἀγκαλιὰ ἐκείνης ποὺ ἀγαποῦσα. Ὑπῆρξα εὐτυχής; Ὄχι. Κάποια θλῖψι, ποὺ δὲν μπορῶ νὰ τὴν περιγράψω ἀκριβῶς, ἐφαρμάκωνε τὴν εὐχαρίστησί μου».

Ἕνας ἄλλος ὅμως θυμᾶται μὲ λαχτάρα τὴν πρώτη του ἐρωτικὴ συγκίνησι. Ἡ ἀγαπημένη του, ἐφίλησε ξαφνικά, ἀπότομα, τὰ χεῖλη του, ὅπως ἁρπάζει κανεὶς ἕνα φροῦτο, ποὺ ἀρχίζει νὰ ὡριμάζῃ:

«Μοῦ προξένησε φόβο. Τὸ ἐκατάλαβε, καὶ πιάνοντάς μου τὸ σαγόνι μὲ τὸ χέρι της, μοῦ ἁνασήκωσε νευρικὰ τὸ κεφάλι, καὶ σκύβοντας στὰ χεῖλη μου, μοῦ ἔλεγε ἐρωτικὰ λόγια, ποὺ δὲν τάκουγα καλά, γιατὶ τ' αὐτιά μου ἐβοοῦζανε.

Ἂς ἀκούσουμε τώρα καὶ μιὰ γυναῖκα, ποὺ διηγεῖται πῶς ἔννοιωσε τὸ ἐρωτικὸ ξύπνημα. Τί ἤξερε γιὰ τὸ φιλί; Λίγα πράγματα. Πῶς ἑνώνονται τὰ χεῖλη καὶ πῶς αὐτὸ φέρνει ἕνα γλυκὸ μεθύσι. Ἡ ντροπὴ παλεύει μὲ τὴν περιέργεια μέσα της. Ἡ τύχη — τάχα μόνο ἡ τύχη;— τὴ φέρνει ἕνα καλοκαιριάτικο μεσημέρι στὸν κῆπο ἀπ' ὅπου θὰ περνοῦσε ἐκεῖνος ποὺ ἡ ματιά του τὴν ταράζει. Καὶ γράφει, ἱστορῶντας τὸ ἐρωτικό της ξύπνημα:

«Τὸ κεφάλι μου ἐγύριζε. Μοῦ φαινόταν πὼς τὰ πόδια μου ἐπατοῦσαν σ' ἕνα χαλὶ ἀπὸ ροδόφυλλα κι' ὅλα τάνθη τάβλεπα σὰν χεῖλη ἀνοιγμένα, ποὺ ἐγύρευαν τὰ δικά μου.

»Ἔκλεισα τὰ μάτια καὶ περίμενα τὸ θεῖο καὶ μοῦρατο φιλί. Κι' ἀκόμα νοιώθω τὴ φλόγα του!...»

ΤΑ ΠΟΝΕΜΕΝΑ ΦΙΛΙΑ

Ναί, ὑπάρχουν καὶ πονεμένα φιλιά. Εἶνε τὰ φιλιὰ τῶν ἀνδρῶν ἢ τῶν γυναικῶν ποὺ ἔχουν φτάσει στὸ κατώφλι τῶν γερατειῶν.

Ὁ Ρουσσὼ περιγράφει ἕναν τέτοιον ἔρωτα, μεταξὺ ἑνὸς νέου καὶ μιᾶς γυναίκας ἡλικιωμένης, μὰ ποθητῆς ἀκόμα, ποὺ ἡ καρδιά της εἶχε ὅλη τὴ θέρμη τῆς νεότητος:

«Κάναμε περίπατο ἔξω ἀπὸ τὴν πόλι. Ἤμουν ἐξαιρετικὰ συγκινημένος, νοιώθοντας τὴν πλάϊ μου. Ὁ ἔρωτας τὴν ἔκανε χαριτωμένη. Τῆς ἔδινε ὅλη τὴν ἀκτινοβολία τῆς πρώτης νεότητος. Εἶχε στὰ χάδια της τόση τέχνη, ποὺ θὰ ξετρέλλαινε ὄχι μόνο ἕνα ἀνήξερο παιδὶ σὰν καὶ μένα, μὰ κι' ἕναν ὥριμο ἄνδρα.

»Ἀξαφνα, ἡ κυρία Λαρινὰς διέκοψε τὴ σιωπή μας καὶ περνώντας τὸ μπράτσο της στὸ λαιμό μου, μ' ἐφίλησε τρυφερά, γλυκὰ στὸ στόμα.

»Κι' ἂν ζήσω ἑκατὸ χρόνια, πάντα θὰ θυμοῦμαι μὲ λαχτάρα τὸ φιλὶ ἐκεῖνο τῆς χαριτωμένης γυναίκας, ἐνῶ καὶ ἐγὼ ἤμουν οὔτε ὥριμος, οὔτε νέα...»

Ἀκοῦστε τώρα σχετικῶς καὶ τὸ τραγοῦδι τοῦ Γάλλου ποιητοῦ Ρονσάρ, γέρου πειά, στὴν πολυναγαπημένη του Ἰωάννα:

«Ἰωάννα, ὅταν σὲ φιλῶ, μοῦ λὲς πὼς τὰ μαλλιά μου ἀσπρισαν, κι' ὅταν μὲ φιλᾶς φιλγεις μὲ τὰ χεῖρια σὰ θρῆς ἀνάμεσα στὰ μαλλιά μου τὶς ἀσπρες τρίχες».

Μὰ στοὺς ἔρωτας αὐτοὺς οἱ νέοι βαριοῦνται στὸ τέλος κι' οἱ γέροι κουράζονται. Κι' εἶνε θλιβερὰ τὰ φιλιὰ αὐτά, εἶνε πονεμένα.

Ἀκοῦστε τέλος μιὰ θλιμμένη ἐξωμυστήρεισι μιᾶς ἡλικιωμένης γυναίκας:

«Τὸν ἀγαπῶ! Ἡ νεανικὴ του περιέργεια ἔθλιψε μέσα μου πεθαμένους πόθους. Νοιώθω τὸν ἑαυτό μου ξαναγεννιωμένο μ' ὅλα τάσπρα μου μαλλιά. Κάτω ἀπὸ τὰ φιλιὰ του λυώνω ἀπὸ εὐτυχία κι' ἀπὸ γεραπὶ μαζύ. Κι' ὅταν μὲ κατάτει πολλὴν ὥρα μὲ τὸ καθάριο του θλέμμα, τοῦ μέσα του δὲν σπιθίζει ἔρωτας, μὰ μιὰ περιέργεια καὶ μιὰ παιδαρικὴ σκληρότης, φοβοῦμαι πὼς θέλη τὰ γέλια γιὰ τὴ δύστυχη, τὴ ζαρωμένη καὶ γελοία ἀγαπημένη του...

»Ὁ πόθος τῶν φιλιῶν καὶ τῶν χαδιῶν μὲ συντράζει καὶ μὲ ἀσχημίζει. Ἀλλοίμονο! Θὰ μποροῦσα νἄμαι μητέρα του καὶ νἄγναγα τὰ παιδιὰ του!...»

Φριχτὸ καὶ σκληρὸ αἴνιγμα, ποὖναι ἀλήθεια, αὐτὲς ἡ ἀγάπες! Καὶ τὰ φιλιά τους, πληγὲς θλιβερὲς καὶ πονεμένες, αὐτὰ τὰ φιλιὰ τους τὰ χωρὶς ἔρωτα... Κι' ὅμως ὑπάρχουν ἔρωτες τοῦ εἴδους αὐτοῦ, ἔρωτες παράταιρους στὴν ἡλικία τῶν ἀγαπωμένων προσώπων, ποὺ καίουν, φλογίζουν, παραφέρουν.

Ἡ φωτιὰ τους ὅμως εἶνε ἡ τελευταία ἀναλαμπὴ τῆς φλόγας ποὺ σβύνει... Τὰ φιλιά τους, τὰ τόσο πονεμένα, οἱ τελευταῖοι γλυκεῖς σπασμοί των, τὸ ψυχορραγητό τους.

Φιλιὰ γεμᾶτα ὀδύνη... Φιλιὰ γεμᾶτα μέλι καὶ φαρμάκι... Φιλιὰ γεμᾶτα ἀγωνία καὶ πόνο!...

ΣΤΟ ΠΡΟΣΕΧΕΣ: Ἡ συνέχεια.

ΑΠ' ΤΗ ΖΩΗ ΤΩΝ ΜΕΓΑΛΩΝ ΣΥΓΓΡΑΦΕΩΝ

Η ΣΥΖΥΓΙΚΗ ΤΡΑΓΩΔΙΑ ΤΟΥ ΛΕΟΝΤΟΣ ΤΟΛΣΤΟΪ

('Απ' τὸ ἐκδοθὲν τελευταίως πολύκροτο βιβλίο τῆς κόρης τοῦ φιλοσόφου, Σάσας Τολ-



ΠΩΣ κάθε ἄνθρωπος σ' αὐτὸν τὸν κόσμο, ἔτσι κι' ὁ Λέων Τολστόϊ, ὁ μέγας Ρῶσσος φιλόσοφος καὶ συγγραφεύς, εἶχε κι' αὐτὸς τὸ οἰκογενειακὸ δρᾶμα τῆς ζωῆς του. Καὶ τὸ δρᾶμα του αὐτὸ ἦταν ἡ διάστασίς του μὲ τὴν σύζυγό του, τὴν κόμησσα Σόνια, ποὺ ἀφοῦ τὸν ἔκανε νὰ ζήση μαρτυρικὰ τὸ δεύτερο ἥμισυ τῆς ζωῆς του, τὸν ἀνάγκασε στὰ τελευταῖα τοῦ βίου του, λίγες μέρες πρὸ τοῦ θανάτου του, νὰ τὴν ἐγκαταλείψη καὶ νὰ φύγη μακρυὰ της, ἂν καὶ εἶχε ἀποκτήσει μαζύ της δέκα τρία παιδιά!...

Τὸ δρᾶμα αὐτὸ τῆς ζωῆς τοῦ Τολστόϊ, περιγράφει σ' ἕνα βιβλίο ποὺ ἐξέδωκε τελευταῖα, μὲ τὸν τίτλο «Ἡ Τραγωδία τοῦ Τολστόϊ», ἡ κόρη του Σάσα ('Αλεξάνδρα), ἡ ὁποία ἦταν κοντὰ στὸν πατέρα της, ὅταν πέθανε ὁ μέγας φιλόσοφος, καὶ ἡ ὁποία παρευρέθη ἐπίσης στὸ θάνατο τῆς μητέρας της, ἐννιὰ χρόνια ἀργότερα.

Ἡ κόμησσα Σάσα, γράφει στὸ βιβλίο της, ὅτι ἡ μητέρα της, λίγο πρὶν ξεψυχήσει, τῆς εἶπε μὲ τρεμουλιαστὴ κι' ἀδύνατη φωνή, διακοπτομένην ἀπὸ τοὺς σπασμοὺς τοῦ ψυχορραγήματος:

—Σάσα... πρέπει νὰ σοῦ εἰπῶ ἐπὶ τέλους τὴν ἀλήθεια... Δὲν μπορῶ νὰ μὴν τὴν πῶ, αὐτὴ τὴν ὥρα ποὺ πεθαίνω. Νὰ ξέρῃς ὅτι ἐγὼ ἤμουν ἡ αἰτία τοῦ θανάτου τοῦ πατέρα σου... Μετανοῶ βαθειὰ γι' αὐτὸ τὸ ἔγκλημά μου, τώρα... Μὰ τὴν ἐποχὴ ἐκείνη δὲν μποροῦσα νὰ συγκρατηθῶ. Τὸν ἀγαποῦσα ὥστόσο πολὺ καὶ — ξέρε το — πάντοτε τοῦ ἤμουν πιστὴ κι' ἀφοσιωμένη.

Καὶ ὅπως, ὅπως βεβαιώνει ἡ κόμησσα Σάσα, οὔτε ἡ μητέρα της, οὔτε ὁ πατέρας της φταίνε γιὰ τὴ δυσαρμονία ποὺ ἔκανε μαρτυρικὴ τὴ ζωὴ καὶ τῶν δυὸ γονέων της. Φταίει ἡ μοῖρα ποὺ ἔφερε ἔτσι τὰ πράγματα, ὥστε νὰ παντρευτοῦνε καὶ νὰ ἑνωθοῦνε ἐφ' ὅρου ζωῆς δυὸ ἄνθρωποι, ποὺ δὲν ἦσαν πλασμένοι ὁ ἕνας γιὰ τὸν ἄλλο.

Ἡ σύζυγος τοῦ Τολστόϊ ἦταν μιὰ γυναῖκα καλή, πρότυπο συζύγου, μητέρας καὶ νοικοκυρᾶς, εἶχε ὅμως τρία ἐλαττώματα φοβερά, ποὺ τὴν ἔκαναν ἐντελῶς ἀκατάλληλη γιὰ γυναῖκα ἑνὸς φιλοσόφου σὰν τὸν μεγάλο Ρῶσσο συγγραφέα. Ἦταν φοβερὰ προσκολλημένη στὰ κατὰ συνθήκην ψεύδη τῆς κοινωνίας κι' ἐκείνο ποὺ τὴν ἀπασχολοῦσε περισσότερο ἀπὸ κάθε ἄλλο, ἦταν τὸ κατί θὰ εἰποῦν ὁ κόσμος». Ἐκτὸς τούτου ἦταν πεισματάρα καὶ γιὰ τὸ παραμικρὸ ξεσποῦσε σὲ ὑστερικὲς κρίσεις ὑποκριτικὲς ὡς ἐπὶ τὸ πλεῖστον. Ἀκόμη, ὅταν νεύριαζε, εἶχε πρόχειρες τίς... ἀπόπειρες αὐτοκτονίας, γιὰ νὰ τρομάζη τὸ σύζυγό της.

Ὅταν πέθανε ἕνα της παιδί, ἄρχισε νὰ λιποθυμάη κάθε δέκα λεπτά. Μόλις δὲ τὴν ξαναφέρνανε στὶς αἰσθήσεις της, τιναζόταν ἐπάνω, ἔτρεχε ἐδῶ κι' ἐκεῖ μέσα στὸ σπίτι καὶ φώναζε ὅτι θ' αὐτοκτονοῦσε!

Στὶς ἴδιες ἀκριβῶς σκηνὲς καὶ στὶς ἴδιες ψευτοαπόπειρες αὐτοκτονίας κατέφευγε κάθε φορὰ ποὺ ὁ Τολστόϊ τῆς ἔλεγε ὅτι ἀποφάσισε νὰ τὴν ἐγκαταλείψη καὶ νὰ φύγη. Συγχρόνως τοῦ φώναζε, ὅτι ἐαύτὸς θὰ ἦταν ὁ φονηᾶς της»!...

Ὁ Τολστόϊ ἀπεχθανόταν τὰ ὑστερικὰ αὐτὰ ξεσπάσματα, ὄχι τόσο γιὰ τὴ φασαρία τους, ὅσο γιὰ τὴν ὑποκρισία τους. "Ἤξερε ὅτι ἡ γυναῖκα του ποτέ της δὲν εἶχε πραγματικὴ ἀπόφασι νὰ σκοτωθῇ. Καὶ εἶχε δίκηο.

Ὅταν, σὲ ἡλικία ὀγδόντα δυὸ ἐτῶν, ὁ Τολστόϊ τὴν ἐγκατέλειψε κι' ἔφυγε ἀπ' τὸ σπίτι παίρνοντας μαζύ του τὴν ἀγαπημένη του κόρη, τὴ Σάσα, ἀποφασισμένος ὁριστικὰ πειὰ νὰ ζήση μακρυὰ ἀπ' τὴ σύζυγό του, ἡ κόμησσα Τολστόϊ κατέφυγε σὲ πολλὲς ἀπόπειρες αὐτοκτονίας, ὅλες ὅμως ὑποκριτικὲς καὶ ψεύτικες.

Ὅταν, λόγου, χάριν, εἶχε καλεσμένους στὸ σαλόνι της, διέτεζε τὴν ὑπηρέτρια νὰ τῆς φέρῃ ἕνα μεγάλο μαχαίρι τῆς κουζίνας. Καὶ μόλις ἡ ὑπηρέτρια ἐμφανιζόταν στὴν πόρτα τοῦ σαλονιοῦ, ἡ κόμησσα σηκωνόταν ἐπάνω, φωνάζοντας μὲ ὑποκριτικὴ ἀπελπισία:

—Φέρ' το ἐδῶ νὰ σκοτωθῶ! Δὲν ὑποφέρω πειά!...

Καὶ μὲ ὅλα ἀργὰ προχωροῦσε πρὸς τὴν ὑπηρέτρια.

Φυσικά, ἐν τῷ μεταξὺ οἱ παριστάμενοι ὁρμοῦσαν, τὴν ἔπιαναν καὶ τὴν στέλναν πίσω τὴν ὑπηρέτρια μὲ τὸ μαχαίρι στὴν κουζίνα.

Δυὸ-τρεῖς φορὲς ἡ γυναῖκα τοῦ Τολστόϊ ἔτεσε στὴ λιμνοῦλα ποὺ ἦταν στὸ πάρκο τοῦ πύργου της, γιὰ νὰ πνιγῇ ὅλοι ἔτρεχαν καὶ αὐτὲς φορὲς τὸ ἔκανε μπρὸς σὲ πολλοὺς ἀνθρώπους, οἱ ὁποῖοι ἔβγαζαν φυσικά, καὶ τὴν ἔβγαζαν ἀπ' τὸ νερό. Ἄλλες ὥρες, ποὺ ἔτυχε νὰ εἶναι σκεται κοντὰ στὴ λιμνοῦλα μόνη της, ἡ μὲ συντροφιὰ γυναικῶν ποὺ ξερε πὼς δὲν θὰ ριχνόντουσαν στὸ νερὸ νὰ τὴν σώσουν, ἄπαγε κάνη τέτοιου εἴδους παιχνίδια. Τὸ πιὸ χαρακτηριστικὸ σχετικὸ εἶναι ὅτι ζητοῦσε πάντα νὰ ἐξακριβώσῃ, ἂν τὶς ψευτοαπάτες της τὶς πληροφορεῖτο ὁ Τολστόϊ, τοῦ ὁποίου δὲν ἤξερε τὸ καταφύγιο. Ἐπιτήδες ἀνθρώπους τῆς ἐμπιστοσύνης της σὲ διάφορες πόλεις, κρυφὰ κουνδες καὶ χοντινές, γιὰ νὰ τὸν ψάξουν καὶ νὰ τοῦ εἰποῦν ποὺς ἦταν ἡ κόμησσα εἶχε ἀποπειραθῇ ν' αὐτοκτονήσῃ ἀπ' τὴν ἀπελπισία της τὴ φυγή της.

Στὸ τέλος ἐπέτυχε τὸν σκοπό της αὐτόν, ἀνακάλεψε τὸν σύζυγό της, ἀλλ' ἐπέφερε ἀποτέλεσμα ἐντελῶς ἀντίθετο ἀπὸ κεῖνο ποὺ ἐπεδίωξε. "Οταν ὁ Τολστόϊ ἔμαθε τὰ νέα της, τῆς ἔστειλε ἕνα σύντομο γράμμα, στὸ ὁποῖο τῆς ἔγραφε ὅτι ἀκριβῶς ἡ ἀπόπειρές της δὲν ἦσαν μιὰ τελειωτικὴ ἀπόδειξι ὅτι δὲν μποροῦσε νὰ συμφωνήσῃ πλέον τὸν ἑαυτό της καὶ ὅτι τοῦ ἦταν ἀδύνατον νὰ ζήση στὴν ἴδια στέγη μαζύ της. Μὰ ἦταν μοιραῖο γιὰ τὸν Τολστόϊ, νὰ μὴ ζήση τὸ καιρὸ μακρυνὰ της. Λίγο κατόπιν τῆς φυγῆς του ἀπ' τὴ σύζυγό του, ἀπέθανε.

Μὲ μόνο του σύντροφο τὴν κόρη του Σάσα, καὶ χωρὶς νὰ ἀνήκη ποτὰ σὲ κανέναν ἄλλον, πῆρε φεύγοντας ἀπ' τὸ σπίτι του ὁ Τολστόϊ, τραῖνο γιὰ τὸν Καύκασο, ὅπου ὑπολόγιζε νὰ ζήση, χωρὶς νὰ μάθη γυναῖκα του τὸ μέρος ὅπου εἶχε καταφύγει καὶ νὰ τὸν ἀναζητήσῃ. τὰ τὴ διάρκεια ὅμως τοῦ σιδηροδρομικοῦ ἐκείνου ταξειδιοῦ, ἀφοῦ σοβαρά, καὶ ὅταν ἔφτασε στὸν πρῶτο σταθμό, ἡ κατάστασή του ἦ τέτοια, ὥστε δὲν μποροῦσε νὰ συνεχίσῃ τὸ ταξεῖδι. Εἶχε πάθει ὁ κοπο παραμιλητὸ καὶ τὸν ἔκαιγε ὁ πυρετός.

Ἡ κόρη του Σάσα, ἀναγκάστηκε τότε νὰ τὸν ἀποβιβάση στὸ μὸ ἐκεῖνο ὅπου, ἐπειδὴ δὲν ὑπῆρχε ἄλλο σπίτι, ὁ σταθμάρχης τὰτοια, ὥστε τοὺς φιλοξένησε στὸ δικό του. Συγχρόνως ἡ Σάσα, ἀνα νὰ παραβιάση τὸ μυστικὸ τοῦ πατέρα της. Τηλεγράφησε σ' ἄλ



Ὁ Λέων Τολστόϊ

της τὴν ξαφνικὴ ἀρρώστεια τοῦ στοῖ καὶ τὸ μέρος ὅπου εἶχαν φύγει, παρακαλῶντας τους νὰ γυναῖκα του νὰ μὴν τὸ μάθη γι τοῦ ἀρρώστου.

Μαζὺ μὲ τοὺς γυιοὺς τοῦ Τολ τοὺς γιατροὺς καὶ τ' ἄλλα μέλη οἰκογενείας, ἔφτασε, πρώτη κα λύτερη μάλιστα, ἐκεῖ ἡ σύζυγ φιλοσόφου. Ὡστόσο ἡ Σάσα δὲν ἄφησε νὰ μπῇ στὸ δωμάτιο τοῦ ρώστου, γιατὶ φοβήθηκε ὅτι ἡ της θὰ χειροτέρευε τὴν κατά του καὶ θὰ τὸν ἔκανε νὰ πεθάνη ὥρα γοηγοφώτερα.

Ἔτσι ἡ κόμησσα Τολστόϊ δὲν θρεσε νὰ ἰδῇ τὸν σύζυγό της τὴν τελευταία μέρα πειά, ὅπου ἀτροί δηλώσανε ὅτι δὲν ἔμεναν μιὰ-δυὸ ὧρες ζωῆς στὸν φιλόσο κόμησσα ζήτησε ἀπὸ τὴν Σάσ τὴν ἄφηση νὰ μπῇ στὸ δωμάτιο μὴ ποὺ ἄνοιγε τὴν πόρτα τῆς τοκάμαρας τοῦ μελλοθανάτου, τουμαζόταν νὰ μπῇ μέσα μὲ τὴ φ γα της, εἰδε νὰ προβάλλουν ἀπὸ ἴχαν τοῦ διαδρόμου καὶ νὰ πε ζουν δυὸ φωτογράφοι, μὲ τὶς μ γραφικές τους μηχανές. Ἡ κόμησσα Τολστόϊ τοὺς ἔβγαλ ζύ της γιὰ νὰ τὴ φωτογραφήσ στιγμὴ ποὺ θὰ φιλοδόξε θάνατο σύζυγό της καὶ νὰ δώσ φωτογραφίες στὶς ἐφημερίδες.

—Τί εἶν' αὐτά; ρώτησε ὁ Σά Δὲν ντρέπεσαι μητέρα!...

Κι' ἀμέσως τῆς ἔκλεισε τὴν πό τοῦ ἀρρώστου.

Αὐτὴ ἦταν ἡ κόμησσα Τολστ γυναῖκα ποὺ ἔκανε μαρτυρικὴ τὴ τοῦ μεγάλου Ρώσσου φιλοσόφου.

ΑΠ' ΤΗΝ ΙΣΤΟΡΙΑ ΤΩΝ ΑΘΗΝΩΝ

Η ΠΕΡΙΠΕΤΕΙΑ ΜΙΑΣ ΩΡΑΙΑΣ ΚΑΛΟΓΡΗΑΣ

Τί ἀναφέρει ἕνα χρονικὸ τοῦ 1668. Ἡ Μαρουδίτσα, ἡ ὡμορφη καλογρηὰ τῶν 'Αθηνῶν. Ὁ ἐρχομὸς τῶν Ἐνετῶν, ὑπὸ τὸν Μορεζίνη, στὴν Ἑλλάδα. Ἡ γελασμένες ἐλπίδες τῶν Ἑλλήνων. Ἡ ἀκολασίες τῶν επιδρομέων. Πῶς περιγράφεται, στὸ χρονικό, ἡ «κακοπείσις» της μοναχῆς. Ἡ περιπλανήσεις της καὶ τὰ δεινοπαθήματά της... Ὁ πονέψυχος Σταμάτης κι' ἡ εὐσπλαχνική του πρᾶξι. Ἡ συμβίωσι «διὰ καπινίου», κτλ. κτλ.

Ἡ ἱστορία αὐτή, ποὺ θὰ σᾶς διηγηθοῦμε, εἶνε μιὰ παλιὰ ἱστορία, ποὺ διαδραματίσθηκε στὰς 'Αθήνας στὰ 1668, ἡ ἱστορία μιᾶς «πολυπαθοῦς καλογραίας», ὅπως τὴ χαρακτηρίζουν τὰ χρονικὰ τῆς ἐποχῆς... Ἦταν ὁ καιρὸς ποὺ ἡ Ἑνετία εἶχε κηρύξει τὸν πόλεμο κατὰ τῆς Τουρκίας καὶ εἶχε στείλει στὴν Ἑλλάδα τὸν ἀρχιστράτηγο Φραγκίσκο Μοροζίνη. Μὲ τὴν ἀναγγελία τοῦ ἐρχομοῦ τοῦ Ἐνετοῦ ἀρχιστρατήγου, οἱ Ἕλληνες ἦσαν κατενθουσιασμένοι: Νὰ ποὺ ἐρχόντουσαν, ἐπὶ τέλους, χριστιανοὶ ἀδελφοί, νὰ τοὺς λυτρώσουν ἀπ' τὸν τουρκικὸ ζυγό! Οἱ 'Αθηναῖοι εἶχαν στείλει, μάλιστα, καὶ πρεσβεία σ' αὐτόν, καλώντας τον νὰ καταλάβη τὴν πόλι! Ἔπειτα ἔστειλαν καὶ δεύτερη πρεσβεία, δίνοντας ὑπόσχεσι νὰ τοῦ πληρώνουν, γιὰ φόρο ὑποτελείας, ἐννιὰ χιλιάδες γρόσια τὸ χρόνο...

Δὲν φανταζόντουσαν βέβαια ποτέ, τίς ἀπογοητεύσεις ποὺ τοὺς περιμέναν! Καὶ πολὺ περισσότερο δὲν φανταζόταν τὴν περιπέτεια ποὺ τὴν περίμενε, κι' ἡ ψυχὴ καλογρηᾶ, ἡ Μαρουδίτσα!... Ἂν ὥστοσο κρίνωμε ἀπ' τὰ αἰσθήματα τῶν ἄλλων, ποὺ προσδοκοῦσαν τὴ σωτηρία τους ἀπ' τοὺς Ἐνετοὺς κατακτητές, πρέπει νὰ τὴ φανταστοῦμε κι' αὐτὴ γονατιστὴ στὸ μοναστῆρι της, μπροστὰ στὸ κόνισμα τῆς Παναγίας, νὰ θερμοπαρακαλῇ, πότε νὰ ρθοῦν οἱ Ἐνετοὶ καὶ νὰ φύγουν ἀπ' τὸν τόπο της οἱ Τοῦρκοι...

Τὸ πέρασμα αὐτὸ τῶν Ἐνετῶν, ξέρουμε πόσο ἀκριβὰ τὸ πλήρωσε καὶ ὁ Παρθενών. Οἱ ἄνθρωποι ποὺ δὲν σεβάστηκαν τὸν Παρθενῶνα καὶ τὸν ἀνατίναξαν μὲ τὶς μπόμπες, πῶς θὰ σεβόντουσαν μιὰ φτωχή, ἀνυπεράσπιστη παρθένα, μιὰ ταπεινὴ ὀρθόδοξη καλογρηά;...

Μέσα σ' αὐτὰ τὰ λίγα λόγια κλείνεται ὅλη ἡ ἁπλὴ, ὅσο καὶ δραματικὴ ἱστορία τῆς καϋμένης τῆς Μαρουδίτσας, τῆς «πολυπαθοῦς καλογραίας» τοῦ παληοῦ, κιτρινισμένου χρονικοῦ...

* * *

Μὲ τὴν κατοχὴ τῶν Ἐνετῶν, ἡ 'Αθήνα εἶχε ἀλλάξει ὄψι, γιὰ ἕνα διάστημα: Ὡς ἐκείνη τὴ στιγμή, δὲν ἦταν παρὰ μιὰ πόλι τούρκικη, γεμάτη μιναρέδες, ποὺ λόγχιζαν τὸν ἀττικὸ οὐρανό, ἀπ' ὅλες τὶς μεριές. Καί, ξαφνικά, μεταμορφώθηκε σὲ μιὰ πόλι φραγκικη. Καὶ «ἐνεπλήσθησαν, ὅπως γράφει ἕνας παλαιὸς ἱστορικός, μιλώντας περὶ τῶν 'Αθηνῶν, βοῆς καὶ φρύδου ἀλλογλώσσων ἀνθρώπων. Ἐσίγησαν δὲ οἱ μιναρέδες τῶν τζαμίων...»

Οἱ 'Αθηναῖοι δὲν ἀντίκριζαν πειὰ τὴν ἄγρια ματιὰ τοῦ Τούρκου, ἀνέπνεαν ἐλεύθερα, καὶ δοξολογοῦσαν τὸ Θεό, γιὰ τὴ μεταβολὴ ποὺ εἶχε γίνει. Καὶ τὸ ἴδιο, ἦταν φυσικὸ νὰ κάνη κι' ἡ καλογρηὰ ἡ Μαρουδίτσα, ἐλέποντας τὴν ἀτομάκρυνσι τῶν ἀλάστων καὶ τὴν ἐπικράτησι τοῦ ποθητοῦ σταυροῦ! Δεξιολογοῦσε τὸν "Υψιστο, κι' αὐτή, κ' ἐσχόταν γιὰ τὴ μακροημέρευσι τοῦ ἀρχιστρατήγου Μοροζίνη καὶ τῶν «γενναίων του παλληκαριῶν...

Στὴν 'Αθήνα τῆς ἐποχῆς ἐκείνης, δὲν ὑπῆρχε, βέβαια, μεγάλη κοσμικὴ ζωή, ἀλλ' ἀνάλογα μὲ τὶς περιστάσεις, οἱ ἄνθρωποι εἶχαν τὶς χαρὲς καὶ τὶς διασκεδάσεις τους, τὶς ἔκαναν τὶς σχετικές τους συγκεντρώσεις στὰ φιλικὰ τους σπίτια. Μερικὰ ἀπ' τὰ ἔθιμα τῆς ἐποχῆς, μᾶς περιέσωσε, μέσ' στὸ Ἡμερολόγιό της, ἡ "Αννα "Ακερζελμ, ἡ ἀκόλουθος τῆς γυναίκας τοῦ Σουηδοῦ στρατηγοῦ Καίνιξμαρκ, ποὺ συνέπραττε μὲ τὸν Μοροζίνη. Ἡ δυὸ αὐτὲς Εὐρωπαίες, ποὺ εἶχαν ἐπισκεφθῆ τὰς 'Αθήνας, σὲ τόσο χρίσιμο ἱστορικὴ περίοδο, εἶχαν πάει στὰ σπίτια πολλῶν ἀθηναϊκῶν οἰκογενειῶν καὶ βαπτίσανε τὸ φιλόξενό τους χαρακτῆρα καὶ τὴν πραγματικὴ εὐμάρειά τους. Ἡ 'Αθηναῖες οἰκοδέσποινες προσέφεραν στοὺς ἐπισκέπτες τους ἀναψυκτικὰ ποτὰ καὶ γλυκίσματα—«μελίπηκτα ποικίλα καὶ ἐκλεκτοὺς καρποὺς», γράφει ἡ ἱστορικὸς — καὶ προσανέφεραν τὴν κόμησσα καὶ τὴν ἀκολουθία της μὲ τὸν τίτλο «ἡ ἀφεντιά σας»...

Ἡ δυὸ αὐτὲς ξένες κυρίες, εἶχαν τὴν τύχη νὰ ἰδοῦν καὶ τ' ἀρχαῖα μνημεῖα, ὅπως δὲν τὰ βλέπουμε ἐμεῖς σήμερα, σχετικῶς ἀνέπαφα κι' ἀγκρέμιστα, καὶ εἶχαν ξεναγό τους ἕναν ἀπ' τοὺς πιὸ λογίους τῆς πόλεως κατοίκους, τὸ γιατρὸ Γεώργιο τὸν Κρῆτα. Ὁ ἰδιαίτερος αὐτὸς προσδιορισμὸς τοῦ γιατροῦ, ὡς Κρητός, δὲν πρέπει νὰ μᾶς παραξενεύῃ, γιατί, ἐπὶ τουρκοκρατίας, οἱ περισσότεροι γιατροὶ καταγόντουσαν ἀπὸ τὴν Κρήτη.

Ὁ γλωσσομαθὴς αὐτὸς γιατρός, περιέφερε τὶς δυὸ Εὐρωπαῖες κυρίες στ' ἀρχαῖα μνημεῖα καὶ τοὺς τὰ ἐξηγοῦσε καὶ τοὺς ἔλεγε, στ' ἀστεία, ὅτι κι' ὁ ἴδιος καταγόταν ἀπ' τὸν Περικλῆ!...

'Αλλ' ἀπ' αὐτὰ τ' ἀρχοντικὰ σπίτια, ποὺ ἐπεσκέφθη ἡ κόμησσα Καίνιξμαρκ κι' ἡ ἀκόλουθός της τῆς δεσποινὶς "Αννα "Ακερζελμ, βρισκόταν τόσο μακρυὰ ἡ καϋμένη ἡ καλογρηά, ἡ Μαρουδίτσα! Αὐτὴ εἶχε ἐγκαταλείψει τὰ ἐγκόσμια καὶ ἦταν κλεισμένη στὸ κελλί της! 'Αλλὰ ἐκεῖ, ἴσα-ἴσα, τὴ βρῆκε κι' ἡ καταστροφὴ — ἡ μεγαλείτερη καταστροφὴ ποὺ μποροῦ νὰ συμβῆ σὲ μιὰ καλογρηά...

* * *

Ἡ ἱστορία της, ὅπως ἐπὶ λέξει ἀναφέρεται στὸ σχετικὸ χρονικό, τὸ ἀρκετὰ χαρακτηριστικὸ τῶν παρεκτροπῶν καὶ τῆς ἀκολασίας τῶν Ἐνετῶν κατακτητῶν, ἦταν «ἐλέους ἀξία καὶ πολύδακρυ». Καὶ τὸ χρονικὸ ἐξακολουθεῖ:

«...τῷ καιρῷ καθ' ὃν ἡ καταδρομὴ γέγονε τῶν Βενετίκων, εἰς τὴν πολιτείαν ταύτην, καὶ ἐάλωσαν αἱ 'Αθῆναι, καὶ διεφθάρη ὁ τόπος αὐτός, τότε συνεπατήθη καὶ τὸ μοναστήριον ἐκεῖνο, περιέπεσε δὲ καὶ αὐτὴ ἡ ἐλεεινή, μετὰ τῶν ἄλλων, εἰς χεῖρας στρατιωτικῶν τινων ἀκολάστων καὶ νέων...

'Απ' αὐτὲς τὶς λίγες γραμμές, μαντεύουμε ὅλη τὴν θλιβερὴ περιπέτεια τῆς 'Αθηναίας μοναχῆς. Καὶ τὸ ἔγγραφο συνεχίζει, μὲ τὴν ἴδιαν ἀφέλεια:

«Καὶ διὰ τὸ εἶνε τὴν ἡλικίαν νεάζουσα καὶ τῇ ὄψει περικαλλὴς καὶ ὡραία, διεφθάρη καὶ ἐταπεινώθη, βιαίως καὶ ἄκουσα, ἡ ταλαίπωρος. ἀπολέσασα τὸ ἔνδοθεν καὶ πνευματικὸν αὐτῆς κάλλος, κρίμασιν ἀρρήτοις, οἷς οἶδε Κύριος...»

Κρίμασιν ἀρρήτοις! Ποιὸ νὰ ἦταν, τάχα, τὸ κρῖμα τῆς ὡμορφης καλογρηᾶς; Νὰ εἶχε, τάχα, προτοῦ καταλήξει στὸ μοναστῆρι, κανέναν ἀτυχῆ ἔρωτα; Ποιὸς ξέρει;



'Αλλὰ ἡ δραματικὴ ἱστορία τῆς 'Αθῆδος μοναχῆς, δὲν σταματάει ἐδῶ: Οἱ βάνανσοι καταστηταί, μὲ τὸ πρόσχημα τῆς ἀσφαλείας της, τὴν ἔσυραν μαζύ τους, ἀπὸ τόπο σὲ τόπο, ὥσότου βρέθηκε στὴ Χίο, ὅπου, μετὰ τὴν ἀποχώρησι τῶν Ἐνετῶν ἀπ' τὴν 'Αθήνα, πολλοὶ 'Αθηναῖοι, ποὺ φοβόντουσαν τὴν ἐκδίκησι τῶν Τούρκων, εἶχαν καταφύγει. Ἐκεῖ, οἱ Φράγκοι ἰησουῖτες — ἐπειδὴ οἱ Ἐνετοὶ εἶχαν κυριεύσει τὸ νησί, καὶ εἶχαν διώξει ἀπὸ κεῖ τοὺς Τούρκους, κατὰ τὰ μέσα τοῦ 1604 — ἀνάγκαζαν τὴ φτωχὴ καλογρηὰ νὰ συζῇ μαζύ τους καὶ τὴν ἐβίαζαν ν' ἀρνηθῇ τὴν πίστι της· κ' ἔτσι, ἡ Μαρουδίτσα, ἡ ὡμορφη καλογρηὰ τῶν 'Αθηνῶν, κινδύνευε νὰ χάσῃ καὶ τὴν ψυχική της ὑπόστασι, ἂν δὲν βρισκόταν στὸ δρόμο της ἕνας πονετικὸς χριστιανός, ποὺ λεγόταν Σταμάτης...

Ὁ Σταμάτης αὐτός, γιὰ νὰ γλυτώσῃ τὴ Μαρουδίτσα ἀπ' τὰ χέρια τῶν Ἐνετῶν, τὴν πῆρε σπίτι του, ἔζησε ἐλεύθερα μαζύ της κ' ἀπόχτησε κι' ἕνα παιδί.

Ὡστόσο ἡ χαροτυχη καλογρηὰ ἐστειλε μιὰ αἴτησι πρὸς τὸ μητροπολίτη 'Αθηνῶν, ἀπ' τὸν ὁποῖον ἐξησύτο, καὶ τοῦ ζητοῦσε τὴ συγχώρησί του καὶ τὴν ἐπικύρωσι τοῦ γάμου της, γιὰ νὰ σωθοῦν ἁρπὲς χριστιανικὲς ψυχές: Τοῦ Σταμάτη, ποὺ εἶχε κάνει μιὰ πρᾶξι θεάρεστη, τῆς δίχως νὰ τὸ θέλη ἁμαρτωλῆς καλογρηᾶς καὶ τοῦ ἄθῳου των παιδιοῦ...

Τὸ χρονικὸ δὲν ἀναφέρει τί ἀπέγινε, ἂν δηλαδὴ ὁ μητροπολίτης 'Αθηνῶν ἐπεκύρωσε τὸ γάμο τῆς Μαρουδίτσας.

Ὡστόσο εἶνε γνωστὸν ὅτι ἡ ἄτυχη αὐτὴ μοναχή, πέθανε στὴ Χίο σὲ βαθὺ γῆρας, χωρὶς νὰ πάψῃ νὰ θρηνῇ, νύχτα καὶ μέρα, γιὰ τὸ χαμὸ ποὺπαθε.



ΙΠΠΟΤΙΚΑ ΜΥΘΙΣΤΟΡΗΜΑΤΑ

ΤΟΥ ΠΩΛ ΦΕΒ

Ο ΩΡΑΙΟΣ ΙΠΠΟΤΗΣ ΛΑΓΚΑΡΝΤΕΡ

ΠΕΡΙΛΗΨΙΣ ΠΡΟΗΓΟΥΜΕΝΟΥ. — Στὸν πύργο τοῦ μαρκησίου Κάϋλους-Ταρρίντες φιλοξενεῖται ὁ Φίλιππος τῆς Μάντουας, πρίγκηψ τῆς Γκονζάγκας, τὸν ὁποῖον ὁ πυργοδεσπότης πρόκειται νὰ παντρέψῃ μὲ τὴν κόρη του Αὐγή. Μὰ ἡ Αὐγὴ ἔχει παντρευτῇ μυστικὰ πρὸ τετραετίας μὲ τὸν δοῦκα Φίλιππο τοῦ Νεβέρ, φίλο στενὸ τοῦ πρίγκηπος τῆς Γκονζάγκας, μὲ τὸν ὁποῖον ἔχει ἀποκτήσει καὶ παιδί. Ὁ πρίγκηψ τῆς Γκονζάγκας, ὁ ὁποῖος τὸ ξέρει αὐτό, ἔχει ἀναθέσει στὸν ἔμπιστό του Πεϋρὸλ νὰ συγκεντρώσῃ τοὺς καλυτέρους σπαθιστὰς τῆς Γαλλίας γιὰ νὰ δολοφονήσουν τὸν Νεβέρ, γιατὶ ἔτσι, ἐκτὸς τῶν ἄλλων, θὰ τὸν κληρονομήσῃ, ἐπειδὴ εἶνε ἐξάδελφός του. Ὅλοι οἱ σπαθισταὶ βρίσκονται συγκεντρωμένοι σ' ἕνα πανδοχεῖο, κοντὰ στὸν πύργο, κι' ἐκεῖ συζητοῦν γιὰ τὸν θρυλικὸ ἱππότη Λαγκαρντέρ, ὅταν ἔξαφνα φτάνει ὁ Πεϋρόλ. Ζητοῦν λοιπὸν ἀπ' αὐτὸν νὰ μάθουν γιὰ λογαριασμό τίνος ἐργάζονται.

(Συνέχεια ἐκ τοῦ προηγουμένου)

— Ἀφοῦ ἔχετε τόση περιέργεια νὰ μάθετε, εἶπε, σᾶς πληροφορῶ ὅτι ἐργάζεσθε γιὰ τὸν μαρκήσιο ντὲ Κάϋλους... Ὁ κ. μαρκήσιος ἔχει πληροφορηθῆ ὅτι ἕνας ὡραῖος εὐπατρίδης μπαίνει κρυφὰ στὸν πύργο του καὶ συναντᾶται μὲ τὴν κόρη του, μὲ τὴν ὁποία εἶν' ἐρωτευμένος... Γι' αὐτὸ θέλει νὰ τὸν ξεκάνῃ καὶ σᾶς φώναξε ἐδῶ...

— Δὲν μᾶς λέτε τὴν ἀλήθεια, κύριε ντὲ Πεϋρόλ ! φώναξε ὁ Κοκαρντάς. Τὴν ἀλήθεια τὴν ξέρω ἐγὼ !...

—Πές την, Κοκαρντάς!... Πές την! φώναξαν οἱ ἄλλοι!...

— Ἐν πρώτοις, ἄρχισε νὰ λέῃ ὁ ἀρχισπαθιστής, ὁ ἄνθρωπος ἐναντίον τοῦ ὁποίου πρόκειται νὰ ἐπιτεθοῦμε, εἶνε, οὔτε λίγο, οὔτε πολύ, ἕνας βασιλικὸς πρίγκηψ... Ὁ πρίγκηψ Φίλιππος τῆς Λωρραίνης, δοὺξ τοῦ Νεβέρ... Ἔπειτα ξέρω ὅτι ἡ δεσποινὶς Αὐγὴ ντὲ Κάϋλους δὲν εἶνε ἁπλῶς ἐρωμένη τοῦ Νεβέρ...

— Ἄ !... ἔκανε ὁ Πεϋρόλ.

— Εἶνε γυναῖκα του ! πρόσθεσε ἀποφασιστικὰ ὁ Κοκαρντάς.

— Πῶς τὸ ξέρεις ἐσύ αὐτό ; τραύλισε ὁ Πεϋρόλ, χλομιάζοντας.

— Τὸ ξέρω, αὐτὸ εἶνε τὸ σπουδαῖο!... Τὸ πῶς τὸ ξέρω, αὐτὸ δὲν ἐνδιαφέρει. Ὁ Νεβὲρ κι' ἡ δεσποινὶς Αὐγὴ παντρεύθηκαν μυστικὰ στὸ παρεκκλήσιο τοῦ πύργου πρὸ τεσσάρων χρόνων καὶ σᾶς, κ. ντὲ Πεϋρόλ, καθὼς κι' ὁ εὐγενής σας κύριος πρίγκηψ τῆς Γκονζάγκας, παρασταθήκατε ὡς μάρτυρες σ' αὐτὸ τὸν γάμο... Ἔτσι δὲν εἶνε;

Ὁ Πεϋρόλ δὲν τολμοῦσε ν' ἀρνηθῇ πειὰ τίποτε.

— Καλά, εἶπε... Ὁ Νεβὲρ παντρεύθηκε τὴν Αὐγή, κρυφὰ ἀπ' τὸν πατέρα της. Ὁ μαρκήσιος ντὲ Κάϋλους λοιπὸν θέλει τώρα νὰ ἐκδικηθῇ τὸ Νεβὲρ γι' αὐτὴ τὴν προσβολή... Τὸ πρᾶγμα, καθὼς βλέπετε, εἶνε πολὺ ἁπλό...

— Θὰ ἦταν πολὺ ἁπλὸ πράγματι, ἀπάντησε ὁ Κοκαρντάς, ἂν ὁ μαρκήσιος ντὲ Κάϋλους ἤξερε τὸν μυστικὸ γάμο τῆς κόρης του.. Μὰ δὲν ξέρει ἀπολύτως τίποτε... Ὅλα μάλιστα θὰ εἶχαν τακτοποιηθῆ ἀπὸ καιρό, ἂν ὁ βασιλιὰς μας δὲν ἤθελε νὰ παντρέψῃ τὸν Νεβὲρ μὲ τὴν ἀνεψιὰ τοῦ πρίγκηπος τῆς Σαβοΐας. Γι' αὐτὸ κι' ὁ Νεβὲρ δὲν τολμάει νὰ φανερώσῃ τὸν γάμο του ἀπὸ φόβο μήπως θυμώσει ὁ βασιλεύς... Τὸ συμπέρασμα λοιπὸν εἶνε ὅτι δὲν πρόκειται νὰ ἐργασθοῦμε γιὰ τὸν μαρκήσιο ντὲ Κάϋλους.

— Αὐτὸ εἶνε φανερό ! φώναξαν ὅλοι οἱ ἄλλοι.

— Γιὰ ποιὸν λοιπὸν ἐργάζεσθε; ρώτησε ὁ Πεϋρόλ.

— Ἐργαζόμαστε, ἀπλούστατα, ἀγαπητέ, κύριε ντὲ Πεϋρόλ, γιὰ τὸν ἀφέντη σας, γιὰ τὸν Φίλιππο τῆς Μάντουας, πρίγκηπα τῆς Γκονζάγκας... Ναί, ὁ ἀφέντης σας, ὁ ὁποῖος εἶνε κατεστραμμένος οἰκονομικῶς καὶ δὲν ἔχει σ[illegible] πεντάρα, θάχη αὔριο ἕνα ἑκατομμύριο σκοῦδα εἰσόδημα, τὴν δεκαπενταετία τοῦ Αὐγὴ καὶ τὴν προῖκα της, ἂν σκοτώσουμε ἀπόψε τὸν Νεβέρ... λέτε γιὰ ὅλ' αὐτά, κύριε ντὲ Πεϋρόλ ;...

—Ὁ πρίγκηψ Φίλιππος τῆς Γκονζάγκας, ἀπάντησε ὁ Πεϋρόλ, [illegible] σπαθώνατε νὰ κρατήσῃ τὴν ἀξιοπρέπειά του, εἶνε τόσο ἀνώτερος [illegible] τοιων ἀτιμιῶν, ὥστε οὔτε καταδέχοιμαι νὰ τὶς συζητήσω...

— Τότε θὰ μιλήσουμε καὶ γι' ἄλλες ἀτιμίες του, ἀρκετὰ μεγάλες, φώναξε ὁ Κοκαρντάς. Τὸν λόγον ἔχει ὁ ἀδελφὸς Παπουλ... Μίλα, ἀδελφέ μου !...

Ἀμέσως ὁ Πασπουὰλ ἄρχισε νὰ λέῃ μὲ φωνὴ ντραπιάρη [illegible] νίδος :

— Πρὸ δυὸ - τριῶν χρόνων ἤμουν στὴν ὑπηρεσία ἑνὸς Ἰταλοῦ [illegible] κτορος, τοῦ Πέτρο Γκαέτα, ὁ ὁποῖος ἐφτιαχνε διάφορα φάρμακα [illegible] ἐλιξήρια καὶ τὸν ὁποῖον ὁ ὑψηλότατος ἀφέντης σας, κύριε ντὲ Πεϋ[illegible] ἐπισκεπτόταν πολὺ συχνὰ κι' εἶχε ἀτελείωτες συζητήσεις μαζί του. Τὴν ἐποχὴ λοιπὸν αὐτή, ὁ δοὺξ τοῦ Νεβὲρ προσεβλήθη, παρὰ [illegible] ἀπὸ ἕνα μυστηριώδη μαρασμό, ποὺ οἱ γιατροὶ δὲν μπόρεσαν νὰ τ[illegible] ἐξηγήσουν.

— Σιδοφραντία ! φώναξε ὁ Πεϋρόλ. Βδελυρὴ σιφοφραντία ! [illegible] θὰ μοῦ ἐπιτρέψετε ν' ἀποσυρθῶ, γιατὶ δὲν μπορῶ ν' ἀκούω [illegible] ἀτιμίες.

Καὶ σηκώθηκε. Μὰ ὁ Κοκαρντὰς τοῦ εἶπε τότε :

— Ἐν τοιαύτῃ περιπτώσει θὰ μᾶς ἐπιτρέψετε νὰ σᾶς συνοδεύσ[illegible] με ὡς τὸν πύργο. Ὁ μαρκήσιος ντὲ Κάϋλους θὰ ἔχῃ ξυπνήσει ἀπ' τὸ [illegible] μεσημεριανό του ὕπνο καὶ θὰ ἐξηγηθοῦμε μαζύ του...

Ὁ Πεϋρὸλ ξανάπεσε στὴν καρέκλα του, ἐνῶ ἡ ὄψη του ἔπαιρνε χρῶμα πελιδνό.

Ὁ Κοκαρντὰς, ἀδιαπόρητος, τοῦ ἔδωσε ἕνα ποτήρι καὶ τοῦ εἶπε :

—Πιέτε γιὰ νὰ συνέλθετε γιατὶ δὲν φαίνεσθε καὶ τόσο στα μ[illegible] σας... Κι' ἄφησε τὸν ἀδελφὸ Π[illegible] σπουλὰ νὰ τελειώσῃ τὴν ἱστορ[illegible] του...



Ὁ Κοκαρντὰς χτύπησε μὲ τὴ χοντρὴ γροθιά του τὸ τραπέζι.

— Λοιπόν, συνέχισε ὁ Πασπουάλ, ὅλος ὁ κόσμος ἐλέγαμε [illegible] μαρασμὸ τοῦ Νεβέρ, ἔλεγε : «Σὲ [illegible] εἰ! Λὲν τὴ γλυτώνει...» Ἔτσι ἔλε[illegible] καὶ στὸ Παρίσι ἀγησυχοῦσε... [illegible] βασιλεὺς ζητοῦσε διαρκῶς νὰ [illegible] τὴν ὑγεία του... Ὁ τρίτος ἀπ' τοὺ[illegible] Φιλίππους, ὁ δοὺξ τῆς Σάρτρης, [illegible] ἦταν ἀπαρηγόρητος...

—Ἕνας ἄνθρωπος ἀπαρηγόρητος [illegible] ἀκόμα, διέκοψε ὁ Πεϋρόλ, ἔστω κύριός μου, ὁ Φίλιππος τῆς Γκονζάγκας !...

— Μήπως εἶπα ἐγὼ τὸ ἀντίθετο ; ἔκανε μὲ ἀφέλεια ὁ Πασπουάλ. Πιστεύω ὅτι πράγματι ὁ κύριός σας ἔννοιωθε μεγάλη λύπη... Ἀποδείξεις ἄλλωστε ὅτι ἔρχονταν κάθε δράδυ στὸ σπίτι τοῦ διάσημου Γκάρμπια, μεταμφιεσμένος σὲ [illegible] ρέτη καὶ τοῦ ἔλεγε μὲ ἀνεπαίσθητα [illegible] σια : «Τρώβιει πολὺ αὐτός ὁ μαρ[illegible] σιός... Τρώβιει πολύ !... Μόνο [illegible] χρειάζεται νὰ μεγαλόσουσιε τὴ δόσι τοῦ δηλητηρίου ;»

Μέσα στὴ χαιρὴ αἴθουσα τοῦ πανδοχείου τοῦ «Μηλέου τοῦ [illegible] διαμὲ δὲν ὑπῆρχε οὔτ' ἕνας ἄνθρω[illegible] πος ποὺ νὰ μὴν εἶν' ἐξ ἐναντίας [illegible] τος δολοφόνος. Κι' ὅμως ἄλλο [illegible] κούγοντας τὰ λόγια αὐτά, φτάνε[illegible] σα' ἐννοιῶσαν τὸ αἷμα τους νὰ [illegible] γόνη... Ὁ Κοκαρντὰς χτύπησε τὴ χοντρὴ γροθιά του τὸ τραπέζι. Ὁ Πεϋρὸλ ἔσκυψε τὸ κεφάλι του κι' ἔμεινε ἄφωνος.

— Ἕνα δράδυ, ἐξακολούθησε ὁ Πασπουάλ, ὁ πρίγκηψ τῆς Γκονζάγκας ἦρθε νωρίτερα. Ἤταν σὲ κακὰ χάλια καὶ εἶπε στὸν κύριό μου : «Χθὲς ἔχασα στὰ χαρτιὰ δ,τι εἶχα καὶ δὲν εἶχα...» Μὰ ἀμέσως κατόπιν ἐτράβηξε, γελῶντας σαρκαστικά : «Μὰ ὁ Νεβὲρ δὲν μπορεῖ νὰ κρατηθῇ πειὰ στὰ πόδια του... Ἄδριο, μεθαύριο τὸ πολύ, τὸ δηλητήριό σας, ἀγαπητέ μου δάκτυλο, θὰ φέρῃ τ' ἀποτελέσματά του κι' ἔτσι θὰ γίνω πάμπλουτος». Μά, δυστυχῶς γιὰ τὸν ἀφέντη σας, κύριε Πεϋρόλ, τὰ πράγματα δὲν ἦλθαν ὅπως τὰ περίμενε. Τὴν ἄλλη μέρα ἀχαρεῖος, ὁ τρίτος Φίλιππος, δηλαδὴ ὁ δοὺξ τῆς Σάρτρης, πῆρε τὸν Νεβὲρ μὲ τὸ ἀμάξι του κι' ἔφυγαν μαζὺ γιὰ τὴν Τουρέννη. Ἔτσι ξέφυγε ἀπ' τὴν ὁριστικὴ δηλητηρίασι...

Ὅταν ὁ Πασπουὰλ σώπασε, ὁ Πεϋρὸλ εἶπε :

— Σὲ τί ἀποδλέπουν ὅλες αὐτὲς ἡ φλυαρίες ; Σὲ καμμιὰ αὔξησι τῆς ἀμοιδῆς χωρὶς ἄλλο... Λέγετε λοιπόν... Τί ζητᾶτε ;

— Τὸ τριπλάσιο τῶν ὅσων μᾶς δώσατε! ἀπάντησε ὁ Κοκαρντάς.

— Ἔστω ! ἀπάντησε ὁ Πεϋρόλ. Μπορῶ τώρα νὰ φύγω ;

— Εἶσθε ἐλεύθερος... Καὶ μείνατε ἥσυχος... Ἡ δουλειά σας θὰ τελειώσῃ ἀπόψε.

II

Ο ΜΙΚΡΟΣ ΠΑΡΙΣΙΝΟΣ

Ὅταν ὁ Πεϋρὸλ ἔφυγε, ἡ ὥρα ἦταν τέσσερες. Οἱ σπαθισταί μας εἶχαν ἀκόμα ὥρα μπροστά τους. Ὅλοι ἦταν τώρα χαρούμενοι κι' ἔπιναν, φώναζαν καὶ τραγουδοῦσαν.

Ἔξαφνα, καλπασμὸς ἀλόγων ἀκούσθηκε πρὸς τὸ μέρος τοῦ δάσους. Ἀμέσως οἱ σπαθισταί μας ἔτρεξαν στὸ παράθυρο κι' εἶδαν ἕναν ὁμιλο ἀπὸ δεκτὼ ἱππεῖς νὰ διευθύνεται πρὸς τὸ πανδοχεῖο. Ἦσαν πάνοπλοι καὶ φοροῦσαν διάφορες φορεσιὲς ἐλαφρὴ καὶ τὸν ὁποῖον ὁ ὑψηλότατος ἀφέντης σας, κύριε ντὲ Πεϋρόλ, ἐπισκεπτόταν πολὺ συχνὰ κι' εἶχε ἀτελείωτες συζητήσεις μαζί του. Τὴν ἐποχὴ λοιπὸν αὐτή, ὁ δοὺξ τοῦ Νεβὲρ προσεβλήθη, παρὰ [illegible] ἀπὸ ἕνα μυστηριώδη μαρασμό, ποὺ οἱ γιατροὶ δὲν μπόρεσαν νὰ τ[illegible] ἐξηγήσουν.

— Σιδοφραντία ! φώναξε ὁ Πεϋρόλ. Βδελυρὴ σιφοφραντία ! [illegible] θὰ μοῦ ἐπιτρέψετε ν' ἀποσυρθῶ, γιατὶ δὲν μπορῶ ν' ἀκούω [illegible] ἀτιμίες.

Καὶ σηκώθηκε. Μὰ ὁ Κοκαρντὰς τοῦ εἶπε τότε :

— Ἐν τοιαύτῃ περιπτώσει θὰ μᾶς ἐπιτρέψετε νὰ σᾶς συνοδεύσ[illegible] με ὡς τὸν πύργο. Ὁ μαρκήσιος ντὲ Κάϋλους θὰ ἔχῃ ξυπνήσει ἀπ' τὸ [illegible] μεσημεριανό του ὕπνο καὶ θὰ ἐξηγηθοῦμε μαζύ του...

Ὁ Πεϋρὸλ ξανάπεσε στὴν καρέκλα του, ἐνῶ ἡ ὄψη του ἔπαιρνε χρῶμα πελιδνό.

Ὁ Κοκαρντὰς, ἀδιαπόρητος, τοῦ ἔδωσε ἕνα ποτήρι καὶ τοῦ εἶπε :

—Πιέτε γιὰ νὰ συνέλθετε γιατὶ δὲν φαίνεσθε καὶ τόσο στα μ[illegible] σας... Κι' ἄφησε τὸν ἀδελφὸ Π[illegible] σπουλὰ νὰ τελειώσῃ τὴν ἱστορ[illegible] του...

— Λοιπόν, συνέχισε ὁ Πασπουάλ, ὅλος ὁ κόσμος ἐλέγαμε [illegible] μαρασμὸ τοῦ Νεβέρ, ἔλεγε : «Σὲ [illegible] εἰ! Λὲν τὴ γλυτώνει...» Ἔτσι ἔλε[illegible] καὶ στὸ Παρίσι ἀγησυχοῦσε... [illegible] βασιλεὺς ζητοῦσε διαρκῶς νὰ [illegible] τὴν ὑγεία του... Ὁ τρίτος ἀπ' τοὺ[illegible] Φιλίππους, ὁ δοὺξ τῆς Σάρτρης, [illegible] ἦταν ἀπαρηγόρητος...

—Ἕνας ἄνθρωπος ἀπαρηγόρητος [illegible] ἀκόμα, διέκοψε ὁ Πεϋρόλ, ἔστω κύριός μου, ὁ Φίλιππος τῆς Γκονζάγκας !...

— Μήπως εἶπα ἐγὼ τὸ ἀντίθετο ; ἔκανε μὲ ἀφέλεια ὁ Πασπουάλ. Πιστεύω ὅτι πράγματι ὁ κύριός σας ἔννοιωθε μεγάλη λύπη... Ἀποδείξεις ἄλλωστε ὅτι ἔρχονταν κάθε δράδυ στὸ σπίτι τοῦ διάσημου Γκάρμπια, μεταμφιεσμένος σὲ [illegible] ρέτη καὶ τοῦ ἔλεγε μὲ ἀνεπαίσθητα [illegible] σια : «Τρώβιει πολὺ αὐτός ὁ μαρ[illegible] σιός... Τρώβιει πολύ !... Μόνο [illegible] χρειάζεται νὰ μεγαλόσουσιε τὴ δόσι τοῦ δηλητηρίου ;»

Μέσα στὴ χαιρὴ αἴθουσα τοῦ πανδοχείου τοῦ «Μηλέου τοῦ [illegible] διαμὲ δὲν ὑπῆρχε οὔτ' ἕνας ἄνθρω[illegible] πος ποὺ νὰ μὴν εἶν' ἐξ ἐναντίας [illegible] τος δολοφόνος. Κι' ὅμως ἄλλο [illegible] κούγοντας τὰ λόγια αὐτά, φτάνε[illegible] σα' ἐννοιῶσαν τὸ αἷμα τους νὰ [illegible] γόνη... Ὁ Κοκαρντὰς χτύπησε τὴ χοντρὴ γροθιά του τὸ τραπέζι. Ὁ Πεϋρὸλ ἔσκυψε τὸ κεφάλι του κι' ἔμεινε ἄφωνος.

— Ἕνα δράδυ, ἐξακολούθησε ὁ Πασπουάλ, ὁ πρίγκηψ τῆς Γκονζάγκας ἦρθε νωρίτερα. Ἤταν σὲ κακὰ χάλια καὶ εἶπε στὸν κύριό μου : «Χθὲς ἔχασα στὰ χαρτιὰ δ,τι εἶχα καὶ δὲν εἶχα...» Μὰ ἀμέσως κατόπιν ἐτράβηξε, γελῶντας σαρκαστικά : «Μὰ ὁ Νεβὲρ δὲν μπορεῖ νὰ κρατηθῇ πειὰ στὰ πόδια του... Ἄδριο, μεθαύριο τὸ πολύ, τὸ δηλητήριό σας, ἀγαπητέ μου δάκτυλο, θὰ φέρῃ τ' ἀποτελέσματά του κι' ἔτσι θὰ γίνω πάμπλουτος». Μά, δυστυχῶς γιὰ τὸν ἀφέντη σας, κύριε Πεϋρόλ, τὰ πράγματα δὲν ἦλθαν ὅπως τὰ περίμενε. Τὴν ἄλλη μέρα ἀχαρεῖος, ὁ τρίτος Φίλιππος, δηλαδὴ ὁ δοὺξ τῆς Σάρτρης, πῆρε τὸν Νεβὲρ μὲ τὸ ἀμάξι του κι' ἔφυγαν μαζὺ γιὰ τὴν Τουρέννη. Ἔτσι ξέφυγε ἀπ' τὴν ὁριστικὴ δηλητηρίασι...

Ὅταν ὁ Πασπουὰλ σώπασε, ὁ Πεϋρὸλ εἶπε :

— Σὲ τί ἀποδλέπουν ὅλες αὐτὲς ἡ φλυαρίες ; Σὲ καμμιὰ αὔξησι τῆς ἀμοιδῆς χωρὶς ἄλλο... Λέγετε λοιπόν... Τί ζητᾶτε ;

— Τὸ τριπλάσιο τῶν ὅσων μᾶς δώσατε! ἀπάντησε ὁ Κοκαρντάς.

— Ἔστω ! ἀπάντησε ὁ Πεϋρόλ. Μπορῶ τώρα νὰ φύγω ;

— Εἶσθε ἐλεύθερος... Καὶ μείνατε ἥσυχος... Ἡ δουλειά σας θὰ τελειώσῃ ἀπόψε.

II

Ο ΜΙΚΡΟΣ ΠΑΡΙΣΙΝΟΣ

Ὅταν ὁ Πεϋρὸλ ἔφυγε, ἡ ὥρα ἦταν τέσσερες. Οἱ σπαθισταί μας εἶχαν ἀκόμα ὥρα μπροστά τους. Ὅλοι ἦταν τώρα χαρούμενοι κι' ἔπιναν, φώναζαν καὶ τραγουδοῦσαν.

Ἔξαφνα, καλπασμὸς ἀλόγων ἀκούσθηκε πρὸς τὸ μέρος τοῦ δάσους. Ἀμέσως οἱ σπαθισταί μας ἔτρεξαν στὸ παράθυρο καὶ εἶδαν ἕναν ὁμιλο ἀπὸ δεκτὼ ἱππεῖς νὰ διευθύνεται πρὸς τὸ πανδοχεῖο. Ἦσαν πάνοπλοι καὶ φοροῦσαν διάφορες στρατιωτικὲς στολές. Ἔναν μεγάλη φασαρία κι' ὅσοι χωρικοὶ ὑρισκόντουσαν στὸν δρόμο τους, ἔτρεχαν νὰ φύγουν γοήγορα - γοήγορα.

— Παλληκάρια μου! ψιθύρισε ὁ Κοκαρντὰς στοὺς συντρόφους του, «σᾶς συμβουλεύω νὰ ζωστῆτε τὰ σπαθιά σας!

Σὲ μιὰ στιγμὴ, ὅλοι οἱ σπαθισταί μας εἶχαν συμμορφωθῆ μὲ τὴ συμβουλή του καὶ, ἀφήνοντας τὸ παράθυρο, κάθησαν πάλι γύρω ἀπ' τὰ τραπέζια τους.

Ἔπειτ' ἀπὸ μιὰ στιγμή, οἱ καβαλλάρηδες εἶχαν φτάσει ἔξω ἀπ' τὸ πανδοχεῖο. Ὁ ἀρχηγός τους, ποὺ οἱ ἄλλοι τὸν φώναζαν Καρράγγ, πρόβαλλε τὸ κεφάλι του ἀπ' τὴν πόρτα καὶ φώναξε στοὺς συντρόφους του :

— Ἔ, παιδιά! Τὸ πανδοχεῖο εἶνε γεμᾶτο !...

— Ν' ἀδειάσῃ ἀμέσως ! φώναξαν οἱ ἄλλοι.

Καὶ κατεβαίνοντας ἀπ' τ' ἄλογά τους, τὰ ἔδεσαν στοὺς κρίκους ποὺ ἦσαν ἔξω ἀπ' τὸ πανδοχεῖο.

Ἐν τῷ μεταξὺ οἱ σπαθισταί μας δὲν εἶχαν κουνηθῆ καθόλου ἀπ' τὶς θέσεις τους.

— Ἔ !... φώναξε ὁ Καρράγγ, μπαίνοντας πρῶτος μέσα. Δὲν ἀκούσατε ; Ἀδειάστε μας τὴ γωνιά !... Λὲν ὑπάρχει θέσι ἐδῶ παρὰ μονο γιὰ τοὺς ἐθελοντὰς τοῦ βασιλέως...

Κανένας δὲν τοῦ ἀπάντησε. Ὁ Κοκαρντὰς μόνο γύρισε πρὸς τοὺς δικούς του καὶ τοὺς ψιθύρισε : — Κουράγιο, παιδιά!

— Ἔ! φώναξε πάλι ὁ Καρράγγ, ποὺ τὸν εἶχαν περιστοιχίσει ἐν τῷ μεταξὺ οἱ ἄνθρωποί του. Λὲν ἀκούσατε τί σᾶς εἴπαμε... Θέλουμε τὰ τραπέζια σας, τὶς καρέκλες σας, τὰ τραπέζια σας...

— Ὡραῖα ! φώναξε ὁ Κοκαρντάς. Θὰ σᾶς τὰ δώσουμε ὅλ' αὐτὰ ἀμέσως, μικρέ μου!

Καὶ ἁρπάζοντας τὸ ποτήρι του τὸ ἔσπασε ἀπάνω στὸ κεφάλι τοῦ Καρράγγ, ἐνῶ ὁ ἀδελφὸς Πασπουὰλ ἔστελνε τὴ βαρειὰ τοῦ καρέκλα ἀπάνω στὸ στῆθος ἑνὸς ἄλλου καβαλλάρη.

Λεχάδη σπαθιὰ ἔλαμψαν στὴ στιγμὴ στὸν ἀέρα! Ἦσαν ὅλοι τους ἄνθρωποι τῶν ὅπλων γεροί, γενναῖοι καὶ πολεμοῦσαν γιὰ γοῦστο. Ἄκουγε κανεὶς τὸν Κοκαρντὰς νὰ φωνάζῃ στοὺς δικούς του :

—Ζήτω ὁ Θεός! Ἐμπρὸς καὶ τοὺς φάγαμε!....

Ἀμέσως ὁ Καρράγγ κι' οἱ δικοί του ἀπάντησαν, ὁρμῶντας ἐναντίον τους μὲ τὸ κεφάλι χαμηλωμένο :

— Ἐμπρὸς! Ἐμπρός! Ζήτω ὁ Λαγκαρντέρ !

Αὐτὸ ποὺ ἐπροκολούθησε μόλις ἀκούσθηκε ἡ τελευταία λέξις ἦταν ἀντελέδης ἀπροσδόκητο. Ὁ Κοκαρντὰς κι' ὁ Πασπουὰλ ποὺ ὁρισκόντουσαν στὴν πρώτη σειρά, τραυήχθηκαν πίσω κι' ἁρπάζοντας τὸ παὸ μεγάλο τραπέζι, τὸ ἔβαλαν ἀνάμεσα στοὺς διαμαχομένους.

— Ἡσυχία, παιδιά! φώναξε ὁ Κοκαρντάς... Κάτω τὰ ὅπλα ὅλοι!...

Καὶ, ἀπευθυνόμενος πρὸς τοὺς σαστισμένους «ἐθελοντὰς τοῦ βασιλέως» — ὅπως ὀνομαζόντουσαν μόνοι τους — τοὺς ρώτησε μὲ φωνὴ ποὺ ἔτρεμε ἀπὸ συγκίνησι :

— Τί εἴπατε; Τί εἴπατε;... Πέστε μου γιατὶ φωνάζετε : «Ζήτω ὁ Λαγκαρντέρ ;»

— Γιατὶ ὁ Λαγκαρντὲρ εἶνε ὁ ἀρχηγός μας.

— Ὁ ἱππότης Ἐρρίκος ντὲ Λαγκαρντέρ ;

— Ναί !

— Ὁ μικρός μας Παρισινός ! τὸ καμάρι μας !... εἶπε κι' ὁ Πασπουάλ.

Ἔπειτ' ἀπὸ μερικὲς στιγμές, ἡ δυὸ παρέες τσούγκριζαν ἀδελφωμένες τὰ ποτήρια τους. Τὸ ὄνομα τοῦ Λαγκαρντὲρ εἶχε φθάσει γιὰ νὰ τοὺς κάνῃ φίλους τὴ στιγμὴ ποὺ ἦσαν ἕτοιμοι ν' ἀλληλοσπαραχθοῦν.

— Ἂς μιλήσουμε γιὰ τὸν Λαγκαρντέρ ! φώναξε ὁ Πασπουὰλ ἐνθουσιασμένος. Ξέρετε ; Ἐγὼ τοῦ ἔδωσα τὸ πρῶτο μάθημα στὸ σπαθί... Ἦταν τότε μόλις 14 χρόνων !...

— Εἶνε σήμερα μόλις δεκαοχτώ, ἀπάντησε ὁ Καρράγγ, μὰ ἀλλοίμονο σ' αὐτὸν ποὺ θὰ τὰ βάλῃ μαζύ του !

— Εἶνε ὡραῖος σὰν τὸν Ἀπόλλωνα καὶ δυνατὸς σὰν λιοντάρι ! ἐπρόσθεσε ὁ Κοκαρντάς.

—Ἡ γυναῖκες πεθαίνουν γιὰ μιὰ ματιά του!

—Σκοτώνει τοὺς κακούς, μὰ προστατεύει τοὺς ἀδύνατους...

—Πετάει τὸ χουσάφι ἀπ' τὰ παράθυρα!

—Ἔχει ὅλα τὰ χαρίσματα...

—Μὰ δὲν ἔχει μυαλό!...

—Ἔχει ὅμως καρδιά!... Μιὰ χρυσῆ καρδιά!...

Οἱ πρὸ ὀλίγου ἐχθροὶ εἶχαν ἀγκαλιαστῆ τώρα καὶ φιλιώνουσαν.

— Στὴν ὑγεία τοῦ Λαγκαρντέρ! Στὴν ὑγεία τοῦ μικροῦ Παρισινοῦ! φώναξαν ὅλοι μαζύ.

Ὁ Καρράγγ κι' οἱ ἄνθρωποί του ὕψωσαν τὰ ποτήρια τους μὲ ἐνθουσιασμὸ καὶ σηκώθηκαν ὄρθιοι. Οἱ ἄλλοι τοὺς μιμήθηκαν ἀμέσως.

—Μὰ γιὰ τὸ Θεό! εἶπε ὁ Τζὸελ ντὲ Ζούγκαν ὁ Βρετόνος, ἀποθέντας τὸ ποτήρι του. Τ' αὐτιά μας βοΐζουν ἀπὸ τὸ ὄνομα τοῦ Λαγκαρντέρ. Μὰ πέστε μας ποιός εἶνε; Ἀπὸ ποῦ κατάγεται; Τί κάνει;

— Φιλαράκο μου, ἀπάντησε ὁ Κοκαρντάς, ὁ Λαγκαρντὲρ εἶνε εὐγενὴς σὰν βασιλιᾶς, γεννήθηκε στὸ Παρίσι, στὸν δρόμο τῶν Σταυρῶν τῶν Μικρῶν -Χωραφιῶν καὶ κάνει... ὅ,τι τοῦ ἀρέσει! Φωτιστήκες;... Μπράβο!... Ρίχτε μου γιὰ πιά!

Ὁ Πασπουὰλ τοῦ γέμισε τὸ ποτήρι του κι' ὁ Κοκαρντὰς πού, σαν γνήσιος Γασκόνος, ἦτανε φλύαρος, ξεμάρτισε νὰ λέῃ :

— Ἡ ἱστορία τοῦ Λαγκαρντὲρ εἶνε ἀπ' αὐτὲς ποὺ δὲν μπορεῖ νὰ τὶς πῇ κανείς... Πρέπει νὰ τὸν δῇ κανεὶς τὸν ἴδιο, γιὰ νὰ καταλάβῃ τὴν ἱστορία του.. Εἶπα πὼς εἶνε εὐγενὴς σὰν βασιλέας... Ναί, αὐτὸ εἶν' ἀλήθεια! Καὶ τὸ ξαναλέω μάλιστα... Κι' ὅμως κανένας δὲν ξέρει οὔτε τὸν πατέρα του, οὔτε τὴ μητέρα του... Ὅταν τὸν γνώρισα, ἦταν μόλις δώδεκα χρόνων. Τὸν εἶδα γιὰ πρώτη φορὰ μιὰ μέρα στὴν πλατεία τοῦ Πηγᾶ, μπροστὰ στὸ Παλαὶ-Ρουαγιάλ. Τὴ στιγμὴ ἐκείνη δώδεκα μαγκλαράδες, δρώμιοι στὸ μπόι ἀπ' αὐτόν, τοῦ εἶχαν ριχτῆ γιὰ νὰ τὸν σπάσουν στὸ ξύλο... Γιατί;... Γιατὶ δὲν τοὺς ἄφησε νὰ κλέψουν τὴν εἰσπραξη μιᾶς φτωχῆς γυναίκας ποὺ πουλοῦσε φητὲς πατάτες στὴν πλατεία. Ρώτησα νὰ μάθω τόνομά του: «Ὁ μικρὸς Λαγκαρντέρ», μοῦ ἀπάντησαν... Καὶ οἱ γονεῖς του ποιοί εἶνε; ξαναρώτησα. — Δὲν ἔχει γονεῖς. Ποιὸς τὸν προστατεύει; — Κανένας! — Ποῦ κατοικεῖ; Στὸν ἐρειπωμένο περιστερεῶνα τοῦ παλιοῦ μεγάρου Λαγκαρντέρ. Κάνει καμπὰ δουλειά; — Κάνει καὶ δυὸ μάλιστα: Βοηθάει ἀπὸ τὴν παλιὰ σφυρα ατὸ Σηρόδατο καὶ πιάνει τ' ἀσημένια νομίσματα ποὺ ρίχνουν μέσα στὸ νερὸ οἱ Παρισινοὶ χαζοὶ, καὶ δίνει παραστάσεις στὰ ὕπαιθρα, ἐπιδεικνύοντας τὴν εὐλυγισία τοῦ κορμιοῦ του. Τὸ μεγαλόνειρο, τὸ μικραίνει, χρησιμοποιεῖ τὰ χέρια γιὰ πόδια καὶ τὰ πόδια γιὰ χέρια καὶ κάνει μὲ δυὸ λόγια πράγματα ποὺ δὲν θὰ μποροῦσε νὰ τὰ κάνῃ οὔτε ὁ πιὸ γυμνασμένος σαλτιμπάγκος!

«Νὰ δυὸ δουλειές, πρώτης τάξεως! εἶπα μέσα μου ἐξακολούθησε νὰ λέῃ ὁ Κοκαρντάς. Αὐτὸ τὸ παιδὶ μ' ἀρέσει. Ἔχει μέλλον μπροστά του...» Τράβηξα λοιπὸν τὰ χέρια τῶν ἐχθρῶν του καὶ τὸν ρώτησα ἂν θέλει νὰῤθῇ νὰ τοῦ μάθω σπαθὶ στὸ ὁπλοδιδασκαλεῖο μου, ποὺ τὸ εἶχα συντροφιὰ μὲ τὸν Πασπουὰλ ἀ

ΤΑ ΤΕΛΕΥΤΑΙΑ ΒΙΒΛΙΑ

ΕΞΟΜΟΛΟΓΟΥΝΤΑΙ ΤΕΣΣΕΡΕΣ ΚΑΤΑΣΚΟΠΟΙ...

Ὁ μυστηριώδης θάνατος τοῦ λόρδου Κίτσενερ. Ὅπου διαφωτίζεται τὸ μυστήριό του. Ἡ τρομερὴ ἀερετσερπίλλη Μπούρν. Τὸ μεγάλο κατέρβωμα ἑνὸς κατασκόπου, κτλ. κτλ.



Π' ὅλα τὰ βιβλία περὶ κατασκοπείας ποὺ ἔχουν ἐκδοθῆ μέχρι σήμερα, τὸ πιὸ ἐνδιαφέρον εἶνε αὐτὸ ποὺ βγῆκε τελευταίως στὸ Λονδῖνο καὶ στὸ Βερολῖνο συγχρόνως, μὲ τὸν τίτλο «Ἐξομολογοῦνται τέσσερες κατάσκοποι».

Ὁ τίτλος του εἶνε σύμφωνος μὲ τὴν πραγματικότητα: Τέσσερες κατάσκοποι, ἕνας Ἄγγλος, ἕνας Ρῶσσος, ἕνας Γερμανὸς κι' ἕνας Γάλλος, οἱ ὁποῖοι ἐπὶ εἴκοσι χρόνια ὑπηρετοῦσαν διαρκῶς, πότε στὴν ὑπηρεσία ἑνὸς κράτους, πότε ἄλλου καὶ πότε δυὸ ἢ καὶ τριῶν κρατῶν συγχρόνως, καὶ οἱ ὁποῖοι εἶχαν γνωριστῆ, κατὰ τὸ διάστημα τῆς σταδιοδρομίας τους, ἄλλοτε ὡς ἐχθροὶ καὶ ἄλλοτε ὡς συνεργάται, κατέληξαν νὰ γίνουν φίλοι. Καί, τελευταῖα, ἀποφασίσανε νὰ γράψουνε μαζὶ κι' οἱ τέσσερες τὶς ἀναμνήσεις τους καὶ ν' ἀφηγηθοῦνε τὶς πιὸ περίεργες καὶ τὶς πιὸ δραματικὲς περιπέτειές τους.

Γι' αὐτὸ τὸ λόγο, τὸ βιβλίο τους παρουσιάζει ἐξαιρετικὸ ἐνδιαφέρον, καὶ τὸ ἐνδιαφέρον του αὐτὸ γίνεται ἀκόμα μεγαλύτερο, γιατὶ ὁ καθένας ἀπ' τοὺς τέσσερες αὐτοὺς κατασκόπους δὲν ὑπηρέτησε ποτὲ στὴν κατασκοπεία τῆς πατρίδος του, ἀλλὰ σὲ κατασκοπεῖες ξένων κρατῶν.

Ἀπὸ τὸ βιβλίο αὐτό, γιὰ πρώτη φορὰ ἀποκαλύπτεται ἡ πραγματικὴ αἰτία τοῦ μυστηριώδους θανάτου τοῦ λόρδου Κίτσενερ. Τὴν ἀποκαλύπτει ὁ ἕνας ἀπ' τοὺς τέσσερες κατασκόπους, ὁ Γάλλος, ὁ ὁποῖος, τὴν ἐποχὴ τοῦ πολέμου, ἀνῆρε στὴν ὑπηρεσία τῆς Γερμανίας.

Τὸ 1915, εἶχε ἐγκατασταθῆ στὸ Λονδῖνο ἕνας Ρῶσσος πρίγκηψ ἀπ' τὸν Καύκασο, ὁ ὁποῖος εἶχε αὐτοεξορισθῆ ἀπ' τὴν πατρίδα του, γιατί, λόγῳ τῶν σοσιαλιστικῶν ἀρχῶν του, εἶχε πέσει στὴ δυσμένεια τοῦ Τσάρου.

Φυσικά, χάρις στὴν πριγκηπική του ἰδιότητα ἤτανε δεκτὸς σ' ὅλα τὰ ἀριστοκρατικὰ σαλόνια. Κανένας ἄλλως τε δὲν ἤξερε γιὰ ποιὰ αἰτία βρισκότανε μακρυὰ ἀπ' τὴ Ρωσσία, κι' ὅτι, φυσικά, ἔκανε ὁλόκληρο ἀγῶνα γιὰ νὰ τελειώσῃ ὁ πόλεμος μιὰ ὥρα ἀρχήτερα, καὶ μάλιστα, εἰς βάρος τῆς πατρίδος του, τῆς ὁποίας μισοῦσε τὸ καθεστώς της. Ὁ πρίγκηψ αὐτὸς μάλιστα εἶχε καταλήξει νὰ προσφέρῃ τὶς ὑπηρεσίες του στὴ Γερμανικὴ κατασκοπεία, καὶ ἀκριβῶς ὁ ἐνδιάμεσος ποὺ χρησιμοποιοῦσε γιὰ νὰ μεταφέρῃ τὶς πληροφορίες του στὴ Γερμανία, ἦταν ὁ Γάλλος κατάσκοπος, ποὺ κάνει τώρα τὶς ἀποκαλύψεις κι' ὁ ὁποῖος, χάρις στὴ γαλλικὴ του ἐθνικότητα, κυκλοφοροῦσε ἐλεύθερα στὴν Ἀγγλία.

Μιὰ μέρα, ὁ πρίγκηψ συναντήθηκε σ' ἕνα ἀριστοκρατικὸ σαλόνι τοῦ Λονδίνου μ' ἕνα νεαρὸ ἀριστοκράτη Ρῶσσο, τὸ γυιὸ τοῦ πρώην κυβερνήτου τοῦ Καυκάσου, ὁ ὁποῖος εἶχε φτάσει πρὶν ἀπὸ δυὸ μέρες ἀπ' τὴ Ρωσσία. Ὁ νέος ἐκεῖνος ἦτανε παληὸς συμμαθητὴς καὶ φίλος τοῦ πρίγκηπος. Εἶχαν ὅμως ἀρκετὰ χρόνια νὰ ἰδωθοῦνε καὶ δὲν ἤξερε ὅτι ὁ φίλος του εἶχε γίνει σοσιαλιστὴς καὶ κατάσκοπος.

Μὲ τὴν ἀφέλεια λοιπὸν ποὺ χαρακτηρίζει τοὺς Ρώσσους καὶ τὴν ἐμπιστοσύνη ποὺ γεννάει ἡ παληὰ φιλία, ὁ νέος ὡμολόγησε ὅτι εἶχε σταλῆ ἀπ' τὸ Γενικὸ Ἐπιτελεῖο — εἶχε βαθμὸ συνταγματάρχου — γιὰ νὰ συνοδεύσῃ τὸν λόρδο Κίτσενερ, ποὺ ἐπρόκειτο νὰ πάῃ στὴ Ρωσσία γιὰ νὰ φροντίσῃ γιὰ τὸν ἀνεφοδιασμὸ τοῦ Ρωσσικοῦ στρατοῦ μὲ πυρομαχικὰ καὶ κανόνια.

Τὸ ἴδιο βράδυ, ὁ πρίγκηψ κάλεσε τὸν Γάλλο ἐνδιάμεσο καὶ τοῦ ἀνεκοίνωσε τὴν πολύτιμη πληροφορία, ἡ ὁποία, ἔπειτ' ἀπὸ λίγες ὧρες, εἶχε φτάσει στὴ Γερμανία. Μ' αὐτὸ τὸν τρόπο μαθεύτηκε τὸ μεγάλο μυστικὸ κι' ἡ Γερμανία ἔστειλε ὑποβρύχια νὰ παραμονέψουν καὶ νὰ τορπιλίσουν κάθε ἀγγλικὸ πολεμικὸ ποὺ θὰ κατευθυνότανε στὴ Ρωσσία. Κι' ἔτσι ὁ λόρδος Κίτσενερ εἶχε τὸ πιὸ τραγικὸ τέλος.

* * *

Πιὸ δραματικὴ ἀκόμη εἶνε ἡ ἀποκάλυψη ποὺ κάνει ὁ Ἄγγλος κατάσκοπος, ὁ ὁποῖος ἀπ' τὸ 1920 μέχρι τὸ 1932 βρισκόταν στὴν ὑπηρεσία τῆς Γαλλικῆς Κατασκοπείας.

Τὸ 1928, τὸ Γαλλικὸ Ἐπιτελεῖο ἔμαθε ἀορίστως ἀπὸ κάποιον κατάσκοπό του, ὅτι ἕνας λοχαγὸς τοῦ Ἀμερικανικοῦ στρατοῦ, ὀνόματι Μπούρνς, εἶχε κάνει μιὰ σπουδαία ἐφεύρεση ἐκκρηκτικῶν μηχανημάτων γιὰ ἐναερίους βομβαρδισμούς, κι' ὅτι ὁ λοχαγὸς αὐτὸς βρισκόταν στὴν Τσεχοσλοβακία ὡς στρατιωτικὸς ἀκόλουθος τῆς πατρίδος του. Τότε ὁ προϊστάμενος τῆς Γαλλικῆς Κατασκοπείας ἐκάλεσε τὸν Ἄγγλο κατάσκοπο, ὁ ὁποῖος στὴ Γαλλία κυκλοφοροῦσε μὲ τὸ γαλλικὸ ὄνομα Ἀνρὶ Λεβέ, καὶ τοῦ ἔδωσε ἐντολὴ νὰ πάῃ στὴν Πράγα καὶ νὰ προσπαθήσῃ νὰ κλέψῃ τὸ μυστικὸ τοῦ Μπούρνς, ὁ ὁποῖος ἦταν ἀδύνατο νὰ μὴν ἔχῃ μαζύ του τὰ ἀντίγραφα τοῦ σχεδιαγράμματος τοῦ μηχανήματός του.

Ἐνάμιση μῆνα παιδευότανε τοῦ κάκου στὴν Πράγα ὁ ψευτο-Λεβέ, ἐμφανιζόμενος ὡς Γάλλος κι' ἐφοδιασμένος μὲ ἕνα σωρὸ ἀπταίστες καὶ εἴδη μεταιφιέσεως. Εἶχε ψάξει κατ' ἐπανάληψην τὶς ἀποσκευὲς τοῦ Μπούρνς, μέσα στὸ σπίτι ποὺ κατοικοῦσε, τὰ συρτάρια τοῦ γραφείου του στὴν Πρεσβεία καὶ στὸ σπίτι τῆς φίλης τοῦ Ἀμερικανοῦ λοχαγοῦ. Δὲν εὕρισκε ὅμως ζήπατε...

Ἐν τῷ μεταξὺ ὅμως εἶχε κατορθώσει νὰ προσληφθῇ στὸ προσωπικὸ τῆς Ἀμερικανικῆς Πρεσβείας, ὡς ἀντικαταστάτης ἑνὸς καμαριέρη, τὸν ὁποῖο εἶχε δωροδοκήσει γιὰ νὰ κάνῃ τὸν ἄρρωστο, κι' ἐμφανιζόταν ὡς Ἀμερικανὸς ὑπήκοος, χάρις σ' ἕνα πλαστὸ διαβατήριο.

Ἐπὶ τέλους μιὰ μέρα, ἡ τύχη, ὁ αἰώνιος αὐτὸς σύμμαχος τῶν κατασκόπων, τὸν εὐνόησε καὶ τὸν ἐγλύτωσε ἀπὸ περιττοὺς κόπους, βάζοντας τον στὸν ἴσιο δρόμο. Ἡ Ἀμερικανικὴ Κατασκοπεία εἰδοποίησε τὴν Πρεσβεία τῆς Πράγας ὅτι, ὅπως τῆς εἶχαν ἀναφέρει πληροφορίες της ἀπ' τὴ Γαλλία, ἡ Γαλλικὴ Κατασκοπεία εἶχε κινητοποιήσει ἀνθρώπους της καὶ τοὺς εἶχε στείλει νὰ κλέψουν ἀπ' τὸ Μπούρνς τὰ μυστικά της ἐφευρέσεώς του. Ὁ πρῶτος γραμματεὺς τῆς Πρεσβείας, πού ἀναπληροῦσε τὸν πρεσβευτή, τοῦ ἀνεκοίνωσε τὴν πληροφορία ἐκείνη καὶ τὸν συμβούλευε νὰ λάβῃ τὰ μέτρα του.

Σ' αὐτὴν ἀκριβῶς τὴ στιχομυθία ἔτυχε νὰ ὠτακουστῇ πόσο ἀπὸ τὴν πόρτα ὁ Λεβέ, κι' ἔφυγε σὰν στ' αὐτιὰ του τὰ ἑξῆς λόγια:

—Μπορεῖς νὰ εἶσαι ἀπολύτως ἥσυχος, ἔλεγε ἡ φωνὴ τοῦ Μπούρνς. Τὸ μυστικὸ αὐτὸ βρίσκεται στὸν ναυσταθμὸ τοῦ Σακραμέντο, πού εἶνε τὸ ἀσφαλέστερο καὶ τὸ πιὸ καλὰ φρουρούμενο χαρτοκιβώτιο τῆς ὑφηλίου. Ἐκεῖ κατασκευάζονται ἑκατοντάδες ἀπ' τὶς ἀεροτορπίλες μου κάθε μέρα.

Χωρὶς νὰ χάσῃ στιγμὴ ὁ Λεβέ, ἔφυγε γιὰ τὸ Παρίσι, ἀνέφερε στοὺς προϊσταμένους του ὅσα εἶχε ἀκούσει, ὅτι δηλαδὴ ἡ ἐφεύρεσις τοῦ Μπούρνς ἦταν ἀεροτορπίλλα, ἐφωδιάστηκε μὲ ἄφθονα χρήματα καὶ τρία διαφορετικὰ πλαστὰ διαβατήρια, κι' ἔφυγε γιὰ τὸ Σακραμέντο τῆς Ἀμερικῆς. Ὕστερ' ἀπὸ ἕνα μῆνα βρισκόταν ἐγκατεστημένος στὸν μεγάλο Ἀμερικανικὸ ναύσταθμο καί, παριστάζοντας ὡς Ἀμερικανός, πολίτης, εἶχε πάσει δουλειὰ ὡς σοφέρ σ' ἕνα φραγγοεβραῖο αὐτοκίνητο. Μὲ τὸ αὐτοκίνητο αὐτὸ κουβαλοῦσε διάφορα ὑλικὰ μέσα στὰ ἐργοστάσια τοῦ Ναυστάθμου.

Ἐκεῖ πρόσεξε ἕνα ὑποβρύχιο περισσότερο ἀπὸ τὰ φρουροῦσαν περισσότεροι στρατιῶτες ἀπὸ τ' ἄλλα, κι' ὅπου μόνο ὁρισμένοι ἀξιωματικοὶ ἔμπαιναν, μὲ γραπτὴ ἄδεια τοῦ διοικητοῦ τοῦ Ναυστάθμου. Ἔξησε μένος στὴν ἰχνογραφία καὶ τὴν τοπογραφία, ἔκανε ἕνα σχεδιάγραμμα τοῦ ὑποστέγου, σημείωσε ἀκριβῶς ποῦ ἦταν τὰ παράθυρα καὶ ποῦ ὁ κάθε σκοπὸς ναύτης.

Ἔπειτα νοίκιασε ἕνα ὑπόγειο δωμάτιο ἔκεῖ κοντὰ κι' ἄρχισε νὰ σκάβῃ τὶς ὧρες ποὺ δὲν εἶχε δουλειά, ἕναν ὑπόγειο στενὸ διάδρομο μὲ κατεύθυνσι πρὸς τὸ καγκελόφρακτο γήπεδο, καὶ ἀκριβῶς σ' ἕνα παράθυρο ποὺ ἦταν ἀνάμεσα σὲ δυὸ σκοπιές. Χρειάστηκε ἐννιὰ ὁλόκληρους μῆνες γιὰ νὰ τελειώσῃ τὸν ὑπόγειο διάδρομο, κι' εἶχε γιὰ βοηθοὺς ἄλλους δυὸ κατασκόπους ποὺ τοῦ στείλανε ἀπ' τὴ Γαλλία.

Ὅταν τελείωσε, περίμενε κάμποσες μέρες, καὶ μιὰ νύχτα Σαββάτου πέρασε τέλος τὸν διάδρομο. Εἶχε δυὸ μέρες στὴ διάθεσί του, γιατὶ μετὰ τὴν Κυριακὴ ἀκολουθοῦσε ἡ Δευτέρα, ἡ ἐπέτειος τῆς Ἀναχωρήσεως.

Ἐγεράπωσε τὸ τελευταῖο μέρος τοῦ διαδρόμου, ποὺ τὸ εἶχε ἀφήσει ἐπίτηδες γιὰ νὰ μὴν ἀνακαλυφθῇ ἡ δαυλειά του, κι' ἀπ' τὴν τρύπα ποὺ σχημάτισε, πρόβαλε σιγὰ-σιγὰ μὲ προσοχή, ἐπλησίασε τὸ παράθυρο κ' ἔγινε στὰ κάγκελλα μιὰ μεγάλη δόσι ἀπὸ ὑδροχλωρικὸ ὀξύ. Περίμενε ὡς ἀργά, μετὰ τὰ μεσάνυχτα, ὥς ὅτου τὸ ὑδροχλωρικὸ ὀξὺ ἔλυωσε τὰ κάγκελλα στὶς ἄκρες. Τότε ξανασηκώθηκε, ἔβγαλε εὐκολώτατα τὰ κάγκελλα καὶ δρασκέλισε τὸ παράθυρο, ἐφωδιασμένος μὲ τρόμμα γιὰ σαράντα ὀχτὼ ὧρες, μὲ ἠλεκτρικὸ φανάρι, ἕνα σημειωματάριο κι' ὅλα τὰ διαρρηκτικὰ σύνεργα.

Γιὰ κάθε ἐνδεχόμενο δὲν ἄναψε φῶς, ἀλλὰ περίμενε ὥσπου ξημέρωσε καλά. Καὶ τότε εἶδε ὅτι τὸ τεράστιο ἐκεῖνο ὑπόστεγο ἦταν γεμάτο ἀπὸ χιλιάδες τορπίλες γιὰ ἀεροπλάνα, ἡ καθεμιὰ ἀπ' τὶς ὁποῖες εἶχε ὕψος δυὸ μέτρων καὶ διάμετρο ἑξῆντα ἑκατοστῶν τοῦ μέτρου.

Ἐφτὰ ὁλόκληρες ὧρες ἐργάστηκε ἀδιάκοτα μὲ τὰ διαρρηκτικά του ἐργαλεῖα, ὥς ὅτου κατόρθωσε νὰ σχίσῃ μιὰ τορπίλλα, νὰ κάνῃ κομμάτια τὰ ἀτταλένια τσιχώματά της καὶ νὰ ἰδῇ τὸ περιεχόμενό της. Στὸ μέσα μέρος τῶν τοιχωμάτων ἦσαν χωρισμένα τὰ ἑξῆς:

ΑΕΡΟΤΟΡΠΙΛΛΕΣ ΜΠΟΥΡΝΣ
120 ΦΥΣΙΓΓΙΑ — 1920 ΒΛΗΜΜΑΤΑ

Ὁ Μπούρνς εἶχε ἐφεύρει ἕνα ἀπίστευτα τρομακτικὸ καταστρεπτικὸ ὅπλο. Ἡ τορπίλλη εἶχε στὸ μεγάλο κοίλωμά της ὀγδόντα φυσίγγια, διαμέτρου δέκα πόντων τὸ καθένα, τοποθετημένα ὁριζοντίως. Καὶ κάθε φυσίγγιο εἶχε μέσα δεκάξη ἐκκρηκτικὰ βλήματα. Ἐκεῖς αὐτὸν στὸ μπροστινὸ κοίλωμα τῆς τορπίλλας ἦσαν ἄλλα σαράντα φυσίγγια, τοποθετημένα κάθετα. Δηλαδὴ ἐν ὅλῳ ἑκατὸν ἐξῆντα φυσίγγια μὲ 1920 βλήματα.

Γρήγορα - γρήγορα ἔκανε λεπτομερῆ σχεδιογράμματα τοῦ ἐσωτερικοῦ καὶ τοῦ ἐξωτερικοῦ τῆς τορπίλλας, ἔβαλε καὶ δυὸ βλήματα στὴν τσέπη του, κι' ἀπ' τὸν ἴδιο δρόμο ποὺ εἶχε ἔρθει, βγῆκε ἔξω ἀπ' τὸν Ναύσταθμο, κι' ἔφυγε γιὰ τὴ Βαιγκτῶνα. Ἐκεῖ ἐπεκοινώνησε κρυφὰ μὲ τὸν Γάλλο στρατιωτικὸ ἀκόλουθο, ἐφοδιάστηκε μὲ ἕνα πλαστὸ διαβατήριο καὶ ξαναγύρισε στὴ Γαλλία, ὅπου τοῦ δώσανε τὸν Σταυρὸ τῆς Λεγεῶνος τῆς Τιμῆς καὶ δέκα ἑκατομμύρια φράγκα. Τώρα εἶνε πλούσιος πειὰ καὶ δὲν ἔχει ἀνάγκη νὰ ἐργάζεται ὡς κατάσκοπος.



ΣΑΝ ΠΑΡΑΜΥΘΙ

Η ΤΡΕΙΣ ΑΔΕΛΦΕΣ

Ἰδοὺ μιὰ μικρὴ ἀληθινὴ ἱστορία, ποὺ μοιάζει μὲ παραμύθι:

Ζοῦσαν κάποτε στὴ Φραγκφούρτη τρεῖς ἀδελφές. Ἡ ὁποῖες κάθε μήνα, ἔπαιρναν ἀπὸ τὸν πατέρα τους δεκαπέντε μάρκα γιὰ τὰ ἰδιαίτερά τους ἔξοδα. Ἔβραβαν μόνες τους τὰ φορέματά τους, ἔπλεκαν, κεντοῦσαν, συγύριζαν τὸ σπίτι τους καὶ μὲ τὴν ἀφελῆ φαιδρότητά τους περνοῦσαν τὶς μέρες τους φτωχικά, ἀλλὰ ὠμορφα κι' εὐχαριστημένα. Ἦσαν κι' ἡ τρεῖς τους ὡμορφες, φρόνιμες κι' εὐγενικές.

Ὁ πατέρας τους ἦταν δοῦξ, ἀλλὰ τόσο φτωχός, ὥστε ἀναγκαζόταν νὰ παραδίδῃ μαθήματα ἰχνογραφίας γιὰ ν' ἀνταπεξέρχεται στὰ καθημερινά του ἔξοδα.

Τὸ οἰκογενειακόν του ὄνομα ὅμως ἦταν ἱστορικό, καὶ τὸ μέλλον τοῦ ἐπεφύλασσε σπουδαῖες ἐκπλήξεις.

Ἤρθε πράγματι ἡ μέρα, κατὰ τὴν ὁποίαν ὁ δοῦξ τοῦ Σλέσβιγκ-Ὁλστεῖν ἐγόρασε τὸ στέμμα τῆς Δανίας. Καὶ ἡ χόρες του, ἡ τρεῖς ὡμορφες καὶ χαρούμενες ἀδελφές, ἄφησαν τὸ φτωχικό τους σπίτι στὴ Φραγκφούρτη, ἀφοῦ πειὰ εἶχαν γίνει Βασιλικὲς Ὑψηλότητες.

Ἀπὸ ὅμως ὑπῆρξε μιὰ ἁπλῆ ἀρχὴ γιὰ τὴ μελλοντικὴ τους ἐξέλιξι. Γιατὶ ὕστερα ἀπὸ λίγα χρόνια, ἡ μεγαλύτερη, ἡ πριγκήπισσα Ἀλεξάνδρα παντρεύτηκε τὸν πρίγκηπα τῆς Οὐαλλίας, καὶ σὲ λίγο ἔγινε βασίλισσα τῆς Ἀγγλίας καὶ αὐτοκράτειρα τῶν Ἰνδιῶν. Ἡ δεύτερη πῆρε τὸν δοῦκα τῆς Κουμβερλάνδης, κι' ἡ τρίτη, ἡ πιὸ χαριτωμένη, τὸν Ἀλέξανδρο τὸν Γ' τῆς Ρωσσίας.

ΕΛΛΗΝΙΚΕΣ ΖΩΓΡΑΦΙΕΣ



ΧΩΡΙΑΤΙΚΟ ΖΕΥΓΑΡΙ
(Ἔργον τοῦ κ. Γερ. Γρηγόρη)

ΔΗΜΟΤΙΚΑ ΤΡΑΓΟΥΔΙΑ

ΜΑΝΙΑΤΙΚΑ ΜΟΙΡΟΛΟΓΙΑ

Ἤλιε μου στὸ βασίλεμα θὲ νὰ σοῦ παραγγείλω
τὰ λιοβαρέματα θάρθῶ νὰ σὲ ξαναρωτήσω:
Μὴν εἶδες μιὰν ὠμορφονιὰ καὶ μιὰ καλὴ κοπέλλα...
—Γιὰ πές μου τὰ σημάδια της, μὴν τύχη καὶ τὴν εἶδα.
—Ψηλόλιγν' ἦταν στὸ κορμί κι' ἀσπροδερὴ στὴν ὄψη
εἶχε τὰ μάτια σάν ἐλιᾶς, τὰ φρύδια σὰ γαϊτάνι
εἶχε τὸν ἥλιο πρόσωπο, τὰ χείλη της μεντζάνι
καὶ μέσ' στῆς Μάνης τὰ χωριὰ σὰν κείνη δὲν εἶν' ἄλλη...
—Ἐψεβραδὺς ἐπέρναγα στ' Ἄδη τὸ περιβόλι
ἐκεῖ τῆς γράψαν τ' ὄνομα μὲ τοὺς ἀποθαμένους...
Μοῦειπε νὰ πῶ στὸ σπίτι της νὰ μὴν τὴν καρτεροῦνε...

* * *

Τρεῖς ἀντρειωμένοι βούλονταν νὰ βγοῦν ἀπὸ τὸν Ἄδη.
Κλέψαν τοῦ Χάρου τὰ κλειδιά, τοῦ Χάρου τ' ἀντικλείδια;
Κανένας δὲν τοὺς ἄσουσε; κανένας δὲν τοὺς εἶδε;
Μιὰ λυγερὴ τοὺς ἄσουσε; μιὰ λυγερὴ τοὺς εἶδε:
—Γιὰ πάρτε με, ἀντρειωμένοι μου, πάρτε με ἀπὸ τὸν Ἄδη.
Γιατ' ἄρηκα μικρὸ παιδὶ καὶ ἄντρα παλληκάρι.
—Τρίζουν τὰ πατουτσάκια σου καὶ μᾶς ἀκοῦνε κι' ἄλλοι...
—Ἐγὼ τὰ βγάνω τὰ 'ρημα καὶ τὰ πετῶ στὸν (Ἄδη...

* * *

Ἕνας ἀητὸς καθότανε στοῦ Χάρου τὸ περ- (βόλι
καὶ πουπουλοσιαδιότανε καὶ φεύγαν τὰ φτερά (του.
Τἄλλα πουλιὰ τοῦ λέγανε καὶ τἄλλα τὸν ω- (τοῦσαν:
—Τ' ἔχεις, ἀητέ, ποὺ θλίβεσαι καὶ πουπουλο- (μαδιέσαι;
—Τὸ σπίτι μου ἀποζήτησα καὶ δὲν μπορῶ νὰ (στέκω,
Πάψ' ἄνεμε, πάψε, καιρέ, καὶ πάψε τρομουν- (τάνα,
νὰ πάω νὰ ἰδῶ τὰ σπίτια μου, νὰ ἰδῶ τὸ (ποιὸς μὲ κλαίει,
Νὰ ἰδῶ ἂν μὲ κλαίνε οἱ φίλοι μου, μὲ κλαί- (νε κι' οἱ δικοί μου...
Ὅπως μὲ κλαίει ἡ μάννα μου, κανένας δὲν (μὲ κλαίει.

* * *

Δὲν σῶπιαναν δὲν σῶπρεπαν δάκρυα καὶ μοι- (ρολόγια
μόν' σῶπιαναν μόν' σῶπρεπαν πέντε ζυγὲς (παιγνίδια
ἡ δυὸ νὰ παίζουν τὸ πρωῒ κι' ἡ δυὸ τὸ με- (σημέρι
καὶ πρὸς τὸ γέρσιμο τοῦ ἡλιοῦ νὰ παίζουνε (κι' ἡ πέντε...

* * *

Νὰ τῶξερα παιδάκι μου πῶς 'θελα μοῦ πε- (δάνης,
νὰ σὲ βαστῶ στὰ χέρια μου νὰ σ' ἔχω στὴν ποδιά μου,
νὰ πάω στὴν Πόλι γιὰ γιατρὸ στὴ Βενετιὰ γιὰ φροῦχα,
νὰ πάω στὴν Ἀνδριανούπολι νὰ φέρω Βενετσιάνο
νὰ δρῶ χρυσάφι, μάλαμμα γιὰ νὰ σὲ ξαναράσω...
Μάννα στὴν πόλι μὲ πουλᾶν, στεῖλε κι' ἀγόρασε με.
Μάϊδε μὲ χίλια μὲ πουλᾶν, μάϊδε μὲ δυὸ χιλιάδες.
Γυρεύουν χίλια πεκινά καὶ πέντε ξίγκια μόσκο,
γυρεύουν καὶ τὴ θάλασσα μ' ὅλα της τὰ καράβια,
γυρεύουν καὶ τὸν οὐρανὸ μ' ὅλα του τὰ σημάδια.
Ἐγὼ τὰ πεκινὰ βαστῶ, τὸ μόσκο θ' ἀγοράσω,
τὸν οὐρανὸ τὸν τρομερὸ πῶς νὰ τὸν κατεβάσω;
τὴ θάλασσα τὴ φρόνισα πῶς νὰ τὴν συμπαζέψω;

* * *

Ἡ ἀγεντιὰ τὸν χίνησε καὶ θέλει νὰ πηγαίνῃ,
Ἄς τὸν παρακαλέσουμε, ἡ ἀδερφές κι' ἡ μάνες
κι' αὐτὲς ἡ χαϊπανέργιτες καὶ παραμένες χῆρες
νὰ πάῃ ἀπ' τὶς ἐκκλησίες κι' ἀπὸ τὰ μοναστήρια,
νὰ σοῦρμο μὲ στοιχεῖα μαγὴ ν' ἀκούσῃ ὁ κάτω κόσμος;
Παιδιά, σᾶς κλαίν' ἡ μάνες σας, ἀδερφια, ἡ ἀδερφάδες,
ἄντρες, σᾶς κλαίν' τὰ τσόμπα σας, σᾶς κλαίνε τὰ παιδιά σας.
Θέ μου, καὶ πῶς νὰ ὁμιοκται ὁ πεθαμένος κόσμος;
Στὸν κάτω κόσμο βρίσκονται στὴν πλάκα καὶ στὸ χῶμα
καὶ γεύονται τὸν χουρνιαχτό, τῆς πλάκας τὸ φαμάκι.
Κόσμε γλυκέ, κόσμε πικρέ, κόσμε φαμακωμένε,
θὰ σ' ἀποχαιρετήσουνε κι' ὥμοσφοι κι' ἀντρειωμένοι.
Κόσμε, καὶ ποιὸς θὰ σὲ χαρῇ καὶ ποιὸς θὰ σὲ γε- (δέψῃ;
Θὰ σὲ κερδίσουν τὰ δοῦνα, θὰ σὲ χαροῦν οἱ κάπιοι,
γιατ' εἶνε ὁ κόσμος τὸ δεντρὶ κι' ἐμεῖς τὸ πουκὶ του
κι' ὁ Χάρος πούν' ὁ τρυγητὴς μαζεύει τὸν καρπό (του!

ΚΕΝΤΡΟ ΝΕΟΕΛΛΗΝΙΚΩΝ ΣΠΟΥΔΩΝ

ΤΟ ΜΥΘΙΣΤΟΡΗΜΑ ΤΗΣ ΖΟΥΓΚΛΑΣ ΚΑΙ ΤΗΣ ΕΡΗΜΟΥ

ΤΟΥ ΓΑΒΡΙΗΛ ΦΕΡΡΥ

Η ΠΕΡΙΠΕΤΕΙΕΣ ΤΟΥ ΒΟΥΑΡΟΖΕ

ΠΕΡΙΛΗΨΙΣ ΠΡΟΗΓΟΥΜΕΝΩΝ. — Χρόνια έχουν περάσει... Στό άγρόκτημα τοῦ δόν Αὐγουστίνου ζῆ τώρα ὁ δόν Φάδιος μαζύ μέ τήν κόρη του Ροζάριο, τῆς ὁποίας ἡ μητέρα, ἡ Ὡραία Ροζαρίτα, ἔχει πεθάνει. Ὁ δόν Φάδιος λείπει ἀπό ἡμέρες στήν Κοιλάδα τοῦ Χρυσοῦ ὅπου ἔχει πάει νά ἐποπτεύση τήν ἀποστολή ἑνός φορτίου χρυσαφιοῦ. Στό ἀγρόκτημα βρίσκονται ὁ δόν Αὐγουστίνος μέ τήν ἐγγονή του Ροζάριο καί μέ δυό ξένους, τό μυθιστοριογράφο Οὐίλλιαμ Φάλκονερ καί τόν ἐκκεντρικό Ἀμερικανό σέρ Χάρρυ Γκίμπσον, οἱ ὁποῖοι ἔχουν ριψοκινδυνέψει ὡς αὐτές τίς ἐρημιές, ἀναζητώντας περιπέτειες. Ἔξαφνα, ἐνῶ τρῶνε, πυροβολισμοί ἀκούγονται κι' ὅλοι πετάγονται ἀπάνω καί τρέχουν ἔξω. Ἐκεί συναντοῦν ἕναν ἄρατο καί γιγάντιο ἡλικιωμένο ἄνδρα, περιστοιχισμένο ἀπ' τούς ὑπηρέτες, ὁ ὁποῖος τούς ἐξηγεῖ τί συνέβη.

(Συνέχεια ἐκ τοῦ προηγουμένου)

Ποτέ ἡ καλωσύνη τῆς ψυχῆς, ἡ εὐγένεια τῶν αἰσθημάτων, ἡ ἐγκαρδιότης πρός τούς ἄλλους, δέν ἦταν τόσο ζωηρά ἀποτυπωμένη σέ ἀνθρώπινη φυσιογνωμία, ὅσο σ' αὐτό τόν ἄνδρα.

—Νά, μά τήν ἀλήθεια, μιά ὑπέροχη προσωποποίησι τῆς δυνάμεως! εἶπε ὁ Γκίμπσον στόν Φάλκονερ, νοιώθοντας μπροστά στό γίγαντα τό διπλό συναίσθημα γιά τό ὁποῖο μιλήσαμε προηγουμένως.

—Ναί, ἀπάντησε μέ ἀφέλεια ὁ σέρ Χάρρυ, κι' ὅμως αὐτός ὁ ἄνθρωπος δέν φαίνεται γιά 'Αμερικανός!...

—Τί συνέβη, λοιπόν, Βουαροζέ; ρώτησε τότε ὁ δόν Αὐγουστίνος.

Κι' ὁ Βουαροζέ — γιατί αὐτός ἦταν ὁ γίγας — τοῦ ἐπανέλαβε ὅ,τι εἶχε πῆ προηγουμένως στή Ροζάριο. Ἔπειτα ἔσκυψε στόν λιπόθυμο πληγωμένο, ποῦ τόν ὑποβάσταζε ὁ ἕνας ἀπό τούς συντρόφους του, ἐνῶ ὁ ἄλλος τοῦ ἔθρεχε τά χείλη μέ μερικές σταγόνες ροῦμι.

Σάν ἄνθρωπος ποῦ εἶχε ἰδῆ τόν θάνατο μέ ὅλες του τίς ὄψεις κι' εἶχε ἀντικρύσει τίς πιό φριχτές πληγές, ὁ Βουαροζέ, μόλις ἐξέτασε τόν τραυματία, ἔκανε ἀμέσως τή διάγνωσί του:

—Ὡραῖα, εἶπε, μονάχα τίς σάρκες τοῦ ξέσχισε τό μαχαίρι τῶν ληστῶν. Δέν εἶνε τίποτε.

Καί πράγματι, ὁ πληγωμένος, χάρις στίς περιποιήσεις ποῦ τοῦ ἔκαναν, φαινόταν σάν νά ἐμψυχώνεται.

— Καί τώρα, μεταφέρετε αὐτό τό παλληκάρι στό νοσοκομεῖο, ἐπρόσθεσε ὁ Βουαροζέ πρός τούς ὑπηρέτες.

Ὅταν ἡ διαταγή αὐτή ἐκτελέστηκε, ὁ δόν Αὐγουστίνος εἶπε μέ καλωσύνη στούς δυό συντρόφους τοῦ πληγωμένου:

—Ἐ, λοιπόν, Βερμούντεθ, ἀ' ἐσύ 'Ανσίνα, ἐλᾶτε μαζύ μας νά τσιμπήσετε κάτι... Θά πεινᾶτε.

— Μᾶς κάνετε μεγάλη τιμή, ἄρχοντα δόν Αὐγουστίνο, ἀπάντησε ὁ Βερμοῦντεθ. Ὅσο γιά μένα, ὁμολογῶ ὅτι ἔχω τό στομάχι μου ἀδειανό καί τό λαιμό μου στεγνό...

—Θάρρῆς κι' ἐσύ, Βουαροζέ;

—'Αμέσως, δόν Αὐγουστίνο. Ἔχω μιά διαταγή νά δώσω.

Ἐνῶ ὁ ἰδιοκτήτης τοῦ ὑποστατικοῦ ξαναγύριζε στήν τραπεζαρία μέ τούς ξένους του, ἡ Ροζάριο, ἡ ὁποία εἶχε μείνει μόνη ἔξω μέ τό Βουαροζέ, τοῦ εἶπε ζωηρά:

—Ἐ, λοιπόν, διαλέξατε τούς ἀνθρώπους ποῦ θά πάνε νά συναντήσουν τόν πατέρα μου καί τήν ἀποστολή τοῦ χρυσαριοῦ, ὅπως συμφωνήσαμε;

—Ναί, παιδί μου. Δέκα ἀπό τούς καλύτερους κυνηγούς μας θά φύγουν σέ λίγη ὥρα, ὑπό τήν ἀρχηγία τοῦ ἐπιστάτου μας, γιά νά πάνε πρός συνάντησι τοῦ πατέρα σου... Ἐ! Ματαζιέτε — φώναξε ὁ Βουαροζέ, προσκαλῶντας ἕναν εὔρωστο ἄντρα μέ γενειάδα καί μέ μπρούντζινη ἐπιδερμίδα— ἔκανες ἤ,τι σοῦ εἶπα;

—Μάλιστα. ὅλα εἶν' ἕτοιμα, ἀπάντησε ὁ ἐπιστάτης τοῦ ὑποστατικοῦ, ὑποκλινόμενος μπρός στή Ροζάριο.

—Πρό πάντων νά διαλέξετε τά πιό ρωμαλέα ἄλογα καί ὁπλιστῆτε καλά... Πήγαινε!...

Ὅταν ὁ Ματαζιέτε ἀπομακρύνθηκε, ὁ Βουαροζέ εἶπε στή Ροζάριο :

—Σοῦ ξαναλέω, ἀγαπημένο μου παιδί, ὅτι δέν ὑπάρχει ἀκόμα λόγος ν' ἀνησυχῆς γιά τόν πατέρα σου... Ἡ καθυστέρησι τῆς ἀποστολῆς εἶνε δικαιολογημένη, γιατί μπορεῖ νά τούς παρουσιάστηκαν στό δρόμο ἕνα σωρό δυσκολίες, ποῦ εἶνε συνηθισμένες σ' αὐτά τά μέρη...

—Μακάρι νά εἶν' ἔτσι, ἀπάντησε θλιβερά ἡ Ροζάριο. 'Αλλοίμονο ὅμως!... Τήν καρδιά μου τή βασανίζει ἕνα κακό προαίσθημα, ποῦ δέν μπορῶ νά τό διώξω...

Ὁ Βουαροζέ πῆρε τό χέρι τῆς νέας κόρης μέσα στό δικό του καί τῆς εἶπε μέ τρυφερότητα:

—Διῶξε τά προαισθήματα σου αὐτά, Ροζάριο, καί πίστεψε ὅτι σᾶς τήρησα τούς ξένους τοῦ παπού σου...

Ὅταν σέ λίγο μπῆκαν στήν τραπεζαρία, ὁ δόν Αὐγουστίνος εἶπε:

—Ὥστε ἔτσι, Βερμούντεθ;... Πηγαίνεις στό 'Ωστέν μέ τό σπαθί σέ προσλάβουν γιά ὁδηγό στήν ἀποστολή;

—Μάλιστα, ἄρχοντα δόν Αὐγουστίνο, ἔχω αὐτή τή φιλοδοξία... Λίγοι ἄλλως τε ξέρουν τόσο καλά αὐτά τά μέρη, ὅπως ἐγώ...

Ὁ ἄντρας ποῦ εἶπε αὐτά τά λόγια, ἦταν τριανταπέντε - σαράντα χρόνων. Εἶχε ἀνάστημα μέτριο, μά ἀθλητικό. Ἡ φυσιογνωμία του, μέ τά ἀδρά της χαρακτηριστικά, τόν ἔδειχνε γιά ἄνθρωπο ἥσυχο καί τίμιο, τό πένθιμο καί διαπεραστικό σάν ὄρνιου βλέμμα του, διέφευδε αὐτήν τήν ὑποκριτική ἔκφρασι.

—Εἶνε βαρειά ἡ εὐθύνη — εἶπε τότε ὁ Βουαροζέ — ἐκείνων πού ἀναλάβουν νά ὁδηγήσουν ἕνα καραβάνι ἀπό τριακόσια - τετρακόσια μάξια παραφορτωμένα, ἀνάμεσα ἀπό δάση κι' ἐρημιές σχεδόν ἀνεξερεύνητες, ὅπου, τό παραμικρό λάθος στό δρόμο, μπορεῖ νά προκαλέσει ἀνυπολόγιστες καταστροφές.

Ὁ Βερμούντεθ, ἀκούγοντας αὐτά τά λόγια, ἀνασκίρτησε, χωρίς νά τόν ἀντιληφθοῦν οἱ ἄλλοι. Συγχρόνως, νοιώθοντας ὅτι τόν κάτεχε ὁ Οὐίλλιαμ Φάλκονερ, στόν ὁποῖο ἄρεσε νά ψυχολογῆ τούς ἀγνώστους, χαμήλωσε τό βλέμμα του κι' ἔμεινε σιωπηλός.

«Νά ἕνα μοῦτρο ποῦ δέν μοῦ ἐμπνέει καμμιά ἐμπιστοσύνη, σκέφτηκε ὁ 'Αμερικανός μυθιστοριογράφος, καί γύρισε ἀλλοῦ τά διάφανά του.

—Καί σύ, 'Ανσίνα, ξαναρώτησε ὁ δόν Αὐγουστίνος, τί πᾶς νά κάνῃς στό 'Ωστέν;

—Πηγαίνω νά πληρωθῶ γιά μερικές πολύτιμες γοῦνες ποῦ ἀγόρασε ὁ ἀγαπημένος σύντροφός μου Φραγκίσκος κι' ἐγώ ἔχουμε πουλήσει μέ πάσα σέ κάποιον ἔμπορο. Μά σέ μερικῶν μηλίων ἀπόστασι ἀπό δῶ, συναντήσαμε τούς καταραμένους αὐτούς Ἰνδούς, πού ἦσαν ἀπλησμόνητα τά δόντια. Μᾶς ρίχτηκαν ξαφνικά καί γιά νά τούς κρατήσουμε ὁ ἕνας πόστασι, ἀναγκαστήκαμε ν' ἀδειάσουμε τίς καραμπίνες μας ἀπάνω τους. Ἐνῶ λοιπόν ἐκείνοι τάχαν χάσει γιά μιά στιγμή, ὁ Βερμούντεθ μᾶς εἶπε: «Εὐτυχῶς δέν εἴμαστε μακρυά ἀπ' τό ὑποστατικό τοῦ δόν Ἄγκας... Ἄς τρέξουμε κατά κεῖ, γιατί μᾶς λείπουν τά φυσίγγια γιά νά ἀμυνθοῦμε...» Ἀκολουθήσαμε ἀμέσως τή συμβουλή του κι' ἀρχίσαμε νά τρέχουμε μ' ὅλη μας τή δύναμι. Οἱ Ἰνδοί μᾶς καταδίωξαν καί μᾶς ζύγωσαν τόσο, ὥστε σέ μιά στιγμή μόν ἔφτασε πώς εἶδα τό τσεκούρι ἑνός ἀπ' αὐτούς νά σαλεύῃ πάνω ἀπ' τό κεφάλι μου! Τότε, σάν ἀγριάγγας, ἔκαμα μιά μεταβολή, κι' ἀκουπώντας ἀπό νω του τόν καραμπίνα μου, τόν ἔριξα καί τόν σώρασα κάτω. Ὁ Βερμούντεθ μέ μιμήθηκε καί πλήγωσε κι' αὐτός ἕναν ἄλλο Ἰνδό. Μονάχα ὁ Φραγκίσκος ἐξακολουθοῦσε νά φεύγῃ, χωρίς νά ἐνδιαφέρεται γιά μᾶς.

»Βλέποντας νά πέφτουν δυό ἀπ' τούς δικούς τους, οἱ ἄλλοι Ἰνδοί μέ διπλῆ λύσσα τώρα, συνέχισαν τήν μανιασμένη καταδίωξί τους. «Κουράγιο! — φώναξα στό Βερμούντεθ. Βλέπω τό καμπαναριό τῆς ἐκκλησίας τοῦ ὑποστατικοῦ τοῦ δόν Αὐγουστίνου!...» Καί πράγματι στό φεγγαρόφωτο φαινόταν τό καμπαναριό τοῦ παρεκκλησίου σας. Οἱ Ἰνδοί τό ἔβλεπαν κι' αὐτοί. Μέ λυσσασμένοι, γιατί ἔβλεπαν νά τούς ξεφεύγῃ ἡ λεία τους, εἶχαν χάσει κάθε φρόνησι κι' ἐξακολουθοῦσαν τήν καταδίωξί τους. Κοντεύαμε πιά νά φτάσουμε στό ὑποστατικό σας, ὅταν ὁ Φραγκίσκος, ἀπομακρυσμένος πειά ἀπό τήν κοπριά, ἔπεσε κάτω. Τήν ἴδια στιγμή πολλές ἕνας Ἰνδός τοῦ κατάφερε τό τσεκούρι του στόν ὦμο. Ὁ Βερμούντεθ κι' ἐγώ προσπαθούσαμε νά ἀπομακρύνουμε τούς ἐχθρούς μας μέ τά κοντάκια τῶν ὅπλων μας καί φωνάζοντας δυνατά γιά νά τραβήξουμε τήν προσοχή τῶν ὑπηρετῶν σας. Τότε ὁ γεροδερβέρμιος, καταλαβαίνοντας πώς θά μᾶς ἐρχόταν βοήθεια, ἄρχισαν νά φεύγουν.



Ὁ Βερμούντεθ κι' ὁ 'Ανσίνα

»Χάρις στό Θεό καί στήν Παρθένα Μαρία, ἡ κραυγές μας ἀκούσθηκαν ἀπ' τούς ἀνθρώπους σας, δόν Αὐγουστίνο, κι' ἔτρεξαν ἀμέσως νά μᾶς βοηθήσουν, ἔχοντας τόν γενναῖο Βουαροζέ ἐπικεφαλῆς. Σ'αὐτούς καί σ' αὐτόν, ὀφείλουμε τήν σωτηρία μας. Δέν θά τό ξεχάσουμε ποτέ.

— Ναί, δέν θά τό ξεχάσουμε ποτέ, ἐπανέλαβε σάν ἠχώ κι' ὁ Βερμούντεθ, ἀδειάζοντας ἕνα ποτῆρι ροῦμι.

—Ὅσο γιά μένα δέν ἀξίζει τόν κόπο νά μ' εὐχαριστῆτε γιά τή μικρή ὑπηρεσία πού μπόρεσα νά σᾶς προσφέρω, παιδιά μου, ἀπάντησε γελώντας ὁ Βουαροζέ. Ξαφνιάζεσαι μόνο μέ τό θράσος αὐτῶν τῶν Ἰνδῶν... Πρώτη φορά τόλμησαν νά φᾶσουν ὡς ἐδῶ. Ἄς ἔχουμε τό νοῦ μας!

— Μοῦ φαίνεται, εἶπε ὁ 'Ανσίνα, ὅτι αὐτοί οἱ σκύλοι ἀνήκουν στή συμμορία τοῦ Οὐ' Σακάμε.

Τοῦ Οὐ' Σακάμε; ἐπανέλαβε ὁ Βουαροζέ μέ κάποια ἔκπληξι. Μά αὐτός ὁ ἀρχηγός ἐξαφανίσθηκε ἐπειτ' ἀπό τή φρικτή δολοφονία ἑνός ἐμπόρου τοῦ 'Ωστέν, ποῦ τήν ἔκανε μαζύ μέ τό συνέχεζό του Μπαντέρας γιά νά τοῦ ληστέψουν τό χρυσάφι του καί τά ἐμπορεύματά του...

Σωστά ἐπικολούθησε ἐπειτ' ἀπ' τά λόγια αὐτά.

Ὁ Οὐίλλιαμ Φάλκονερ πρόσεξε τήν ὀδυνηρή ἐντύπωσι ποῦ προκάλεσαν σ' αὐτούς τούς ἀνθρώπους, οἱ ὁποῖοι ὡστόσο δέν ἤξεραν τί θά τή φόβος, τά ὀνόματα ποῦ εἶχαν ἀναφερθῆ πρό ὀλίγου. Ρώτησε λοιπόν μέ περιέργεια :

— Ποιός εἶν' αὐτός ὁ Οὐ' Σακάμε κι' αὐτός ὁ Μπαντέρας ;

Ὁ Βουαροζέ ἀνέλαβε νά τοῦ ἀπαντήσῃ :

— Δυό ληστάδες τοῦ χειροτέρου εἴδους μεταξύ αὐτῶν ποῦ τούς ἀποκαλοῦν πειρατάς τῆς ἐρήμου. Ἔγραν φήμη τόσο τρομερή, ὥστε δέν ὑπάρχει ἐδῶ κανείς ποῦ νά μή τούς ξέρῃ. Ὁ ἕνας, ὁ Οὐ' Σακάμε, εἶν' ἕνας Ἰνδός ἀρχηγός τῆς φυλῆς τῶν Κάϊγκας. Ὁ ἄλλος, ὁ Μπαντέρας, ἀνήκει στή Λευκή φυλή. Εἶνε κυνηγός ἀνθρώπων καί μισθωτός κεφαλογόδυστης τοῦ κυβερνήτου τοῦ Νέου Μεξικοῦ στρατηγοῦ 'Αρμίγκο.

— Τί;... Κεφαλογδάρτης;... ἔκανε ξαφνιασμένος ὁ σέρ Γκίμπσον.

— Μετά τόν τελευταῖο πόλεμο μέ τό Μεξικό, οἱ Ἰνδοί ξεθαρρεύτηκαν, ἄρχισαν νά κάνουν τά ἐγκλήματά τους καί τίς ληστεῖες τους ὅς αὐτά τά περίχωρα τῶν πλέων τοῦ Νέου Μεξικοῦ. Ὁ 'Αρμίγκο τότε ἔκλεισε τήν παραχάραξη σημαντά μέ τόν Μπαντέρας : Γιά κάθε κεφάλι Ἰνδοῦ ποῦ θά τοῦ πήγαινε, θά τοῦ πλήρωνε δέκα πιάστρα. Ἐπί μερικούς μῆνες τά κεφάλια ποῦ ὁ Μπαντέρας, βοηθούμενος ἀπό ἕνα σύντροφό του, πήγαινε στόν 'Αρμίγκο, ἦσαν τόσο πολυάριθμα, ὥστε ὁ τελευταῖος πληρώνει τήν ἀρχική ἀμοιβή στό ποσό. Μιά κατά τούς ἐπομένους μῆνες πρόσεξαν πολλοί ὅτι τά πτώματα ποῦ βρισκόντουσαν στούς δρόμους τῆς ἐξοχῆς ἄνηκαν σέ λευκούς ποῦ, ὅπως ἐξακριβώθηκε, ἦσαν ἐχθροί τοῦ 'Αρμίγκο... Τότε ὁ Κυβερνήτης τοῦ Μεξικοῦ διέταξε τόν τελευταῖο ν' ἀπολύσῃ τούς κεφαλογδάρτες τους...

— Αὐτός ὁ 'Αρμίγκο εἶνε ἀσφαλῶς ὁδελυρός ἄνθρωπος ! φώναξε ἀγανακτησμένος ὁ ἐντιμότατος σέρ Χάρρυ Γκίμπσον.

— Εἶν' ἕνας ἀπαίσιος δολοφόνος !... ἐτράβηξε ὁ δόν Αὐγουστίνος. Τά ἐπίθετα μέ τά ὁποῖα στάλισαν οἱ φιλο ἄνδρες τόν κυβερνήτη τοῦ Νέου Μεξικοῦ δέν ἄρεσαν, φαίνεται, στ' αὐτιά τοῦ Βερμούντεθ, γιατί, καί τίς δυό φορές κατσούφιασε χωρίς νά πῆ λέξι.

— Ὁ Μπαντέρας, ἐξακολούθησε ὁ δόν Αὐγουστίνος, κατέφυγε τότε στήν ἔρημο, ὅπου μποροῦσε νά κάνῃ ἀτιμωρητεί τά ἐγκλήματά του. Ἐκεί, συνεταιρίσθηκε μέ τόν Οὐ' Σακάμε κι' ἔγινε ἀρνησίθρησκος γιά νά μπορῇ νά ἐξαπατᾶῃ πιό εὐκολα τούς Ἰνδούς καί τούς λευκούς. Οἱ δυό αὐτοί λησταί ἔχουν καρδιά χωρίς οἶκτο, ἀγριότητα ἀδιανόητη, ἐπιπεδειότητα διαβολική, καί θάρρος ἀφάνταστο.

— Θά ἤμουν πολύ περίεργος νά τούς γνωρίσω ἀπό κοντά, εἶπε ὁ Οὐίλλιαμ Φάλκονερ, ἀφοῦ ἔβγαλε ἕνα καρνέ ἀπ' τήν τσέπη του καί ἄρχισε γοργά μερικές γραμμές.

— Ὁ Θεός νά σᾶς φυλάῃ ἀπό μιά τέτοια συνάντησι ! εἶπε ὁ ἐφημέριος τοῦ ὑποστατικοῦ μ' ἕνα τόνο πού διέψευδε τήν χριστιανική του εὐχή.

Μιά σύντομη σιωπή ἐπικολούθησε καί κατόπιν ὁ δόν Αὐγουστίνος ἔδωσε τό σύνθημα τῆς ἀποχωρήσεως. Οἱ ὑπηρέτες κατά τήν διαταγήν του, ἀδέσποσαν στά δωμάτια ποῦ εἶχαν ἑτοιμασθῆ ἐπίτηδες γι' αὐτούς τόν Οὐίλλιαμ Φάλκονερ καί τόν σέρ Χάρρυ Γκίμπσον, οἱ ὁποῖοι θά ἔφευγαν τήν ἄλλη μέρα τό πρωί.

Ὅσο γιά τόν Βερμούντεθ καί τόν 'Ανσίνα, αὐτοί πῆγαν ν' ἀναπαυθοῦν στό μεγάλο δωμάτιο τοῦ σπιτιοῦ ποῦ προοριζόταν γιά τούς ξένους τῆς τάξεώς των...

ΙΙΙ

ΒΑΧΙΤΑΧ

Θά θυμοῦνται οἱ ἀναγνῶσται μας τήν διαταγή ποῦ εἶχε λάβει ὁ ἐπιστάτης τοῦ ὑποστατικοῦ Ματαζιέτε νά πάῃ μέ δέκα κυνηγούς πρός προϋπάντησιν τοῦ δόν Φάδιου καί τῆς ἀποστολῆς τοῦ χρυσοῦ. Οἱ ἰχνηλάται αὐτοί ἔπρεπε νά προχωρήσουν ἀφρετά καί γι' αὐτό δέν θά γύριζαν στό ὑποστατικό πρίν ἀπό τρεῖς μέρες.

Μά ἡ Ροζάριο φλεγόταν ἀπό ἀνυπομονησία. Ἡ ἀγωνία της γιά τόν πατέρα της τήν βασάνιζε. Τήν πεθεμομένη λοιπόν τῆς ἀναχωρήσεως τῶν δύο ξένων τοῦ παπού της, ἐπρότεινε στόν Βουαροζέ νά βγοῦν πρός συνάντησιν τοῦ Ματαζιέτε καί τῶν συντρόφων του, οἱ ὁποῖοι ἔπρεπε τώρα νά βρίσκωνται στό δρόμο τῆς ἐπιστροφῆς.

Ὁ Βουαροζέ, γιά νά τήν εὐχαριστήσῃ, δέχθηκε τήν πρότασί της.

Καβάλλα σέ ρωμαλέα ἄλογα κι' οἱ δυό τους καί καλά ὁπλισμένοι γιά κάθε ἐνδεχόμενο, βγῆκαν, κατά τά χαράματα ἀπό τό ὑποστατικό τους.

Ἁπάνω στό μαῦρο καί λαμπρό της ἄλογο, ποῦ τό ὁδηγοῦσε μέ χάρι κι' ἄνεσι, ἡ νέα κόρη θύμιζε σαν ἀμαζόνα. Φοροῦσε κοστούμι, μισό ἀνδρικό καί μισό γυναικεῖο, ποῦ μεγάλωνε ἀκόμα περισσότερο τήν ὡμορφιά της καί τή γοητεία της. Ἕνα καπέλλο ἀνδρικό μέ μιά χρυσῆ φούντα ἴσκιωνε τό πρόσωπό της ποῦ τό πλαισίωναν τά μακρυά της μαλλιά.

Ἐπί πολλές ὧρες, ἡ νέα κόρη κι' ὁ σύντροφός της κάλπαζαν πρός τήν διεύθυνσι ποῦ εἶχε πάρει ὁ Ματαζιέτε, μά, πρός μεγάλη ἀπογοήτευσι τῆς Ροζάριο. Τότε ὁ Βουαροζέ, ἀνησιχῶντας γιά τήν ἀσφάλεια τῆς συντρόφου του, στάθηκε ἔξαφνα, λέγοντας :

—Κοπά πόσαν πιθανότητα, παιδί μου, ὁ Ματαζιέτε θά προχώρησε πολύ... Θά ἦταν ἄτοπο νά ἐκθέσουμε ἐκ μέρους μας νά φυγοκινδυνεύσουμε πιό πέρα. Ἄς γυρίσουμε λοιπόν πίσω...

—Ἄς κάνουμε μερικά μίλια ἀκόμα, σᾶς παρακαλῶ! ἐπέμενε ἡ Ροζάριο.

Ἔστω... Μά μερικά μίλια μόνο, γιατί ὁ σύντροφός μου φαίνεται ἀπειλητικός...

Πράγματι δέ, ὁ καιρός ἄλλαζε σιγά σιγά. Μιά καταβιτιανή ζέστη βάραινε τήν ἀτμόσφαιρα. Τά χαλάζια γεμάτα τ' οὐρανοῦ βάθους ὁλόενα καί σέ λίγο ἀκούσθηκε μακρυά τό ὑποφώνο μοιγκρισμοῦ τοῦ κεραυνοῦ...

Ἐπειτ' ἀπό μιά ὥρα καλπασμοῦ βαθειά μπροστά, ὁ ἕνας ἀντίκρυ νεροῦ, ποῦ τό ἔφερνε μιά σειρά ἀπό βελανιδιές. Ἕνα δομπαρτόν θεϊκοῦ πλουσιοπάροχα τότε



Ἡ θέσις τοῦ καβαλλάρη ἦταν πολύ κρίσιμη

πτυστά στά πάτια τους.

Ἕνας καβαλλάρης πολεμοῦσε μέ μιά ὑπεροχή ἀνδρεία ἐναντίον τεσσάρων πεζῶν ποῦ τόν εἶχαν σχεδόν μανιασμένοι.

Ὁ καβαλλάρης ἄνηκε στήν Ἰνδική φυλή, μέ τό πρόσωπό του, ἀντίθετα πρός τή συνηθισμένη τῶν ἐγκυθρόδερμων, δέν ἦταν καθόλου δόμμα. Οἱ ἐχθροί του ἦσαν ἐπίσης Ἰνδοί, ὁπλισμένοι μέ τσεκούρια καί κεφαλοθραύστες. Τά ἀνέκδοτα τους πολλές τά συγκρατοῦσαν κορδέλλες ἀπό κίτρινο πετσί. Τά χαλύβδινα πρόσωπά τους, μέ τήν ἄγρια ἔκφρασι, διατηροῦσαν ἀκόμα μερικά ἴχνη βαφῆς. Ὁ ἕνας ἀπ' αὐτούς εἶχε τόν δεξιό του ὦμο ἀπλωνό μ' ἕνα μισοπόνο πανί.

Ἡ θέσι τοῦ καβαλλάρη ἦταν πολύ κρίσιμη.

Ὁ ἕνας ἀπ' τούς ἐχθρούς του τόν εἶχε ἁρπάξει ἀπ' τό πόδι, ἕνας ἄλλος εἶχε πιάσει τά χαλινάρια τοῦ ἄλογου καί προσπαθοῦσε νά τό ἀγχίσῃ γιά νά ρίξῃ κάτω τόν καβαλλάρη, ὁ τρίτος μέ τό τσεκούρι — ὁ πλειοψηφίσας στόν ἀριθμό — προσπαθοῦσε ἀπό πίσω νά πηδήσουν ἀπάνω στό τρομαγμένο ζῶο. Ὁ καβαλλάρης ἀμυνόταν μέ λύσσα, ξεφωνίζοντας τίς πολεμικές ἰαχές τῆς φυλῆς του.

Μ' ἕνα μακρύ μαχαίρι, σακάτεψε τά χέρια τοῦ Ἰνδοῦ πού κρατοῦσε τά χαλινάρια τοῦ ἄλογου του, ὁ ὁποῖος σφυρίασε κάτω κι' ἔπειτα κλωτσῶντας μέ τά σιδερένια του σηπούνια, τόν ἄλλο Ἰνδό, ὁ ὁποῖος εἶχε γαντζωθῆ στόν ὦμο του, ἀπαλλάγηκε κι' ἀπ' αὐτόν.

(Ἀκολουθεῖ)

ΤΙ ΜΑΣ ΓΡΑΦΟΥΝ ΟΙ ΦΙΛΟΙ ΜΑΣ



ΚΑΡΤ-ΠΟΣΤΑΛ

Τὸ φύλλο τοῦ «Μπουκέτου» καὶ τῆς «Οἰκογενείας» τιμᾶται παντοῦ δρχ. 4. Ἡ αὐθαίρετος ὑπερτίμησις των παρὰ τῶν ὑποπρακτορείων ἀπαγορεύεται.

Παρακαλοῦμεν ὅθεν τοὺς ἀγαπητούς μας ἀναγνώστας, ὁσάκις ὑποπέσει εἰς τὴν ἀντίληψίν των τοιοῦτόν τι, νὰ μᾶς τὸ ἀναφέρουν ἀμέσως.

Ἡ ὑπὸ τῶν ἀναγνωστῶν μας ἀποστελλομένη συνεργασία καὶ μὴ συνοδευομένη ὑπὸ δικαιώματος κρίσεως ἐκ δραχμῶν πέντε εἰς γραμματόσημα, δὲν λαμβάνεται ὑπ' ὄψιν.

Πολλοὶ ἀναγνῶσται μας μᾶς γράφουν ὅτι ἐπιθυμοῦν νὰ προμηθευθῶν τὰς ἐκδόσεις μας καὶ νὰ ἐγγραφοῦν συνδρομηταὶ τοῦ περιοδικοῦ μας, ἀλλὰ δυσκολεύονται εἰς τὴν ἔκδοσιν ἐπιταγῶν. Διὰ νὰ τοὺς διευκολύνωμε σχετικῶς, τοὺς πληροφοροῦμεν ὅτι δεχόμεθα τὸ ἀντίτιμον τῶν συνδρομῶν, φύλλων, βιβλίων, Ἡμερολογίων κλπ., εἰς γραμματόσημα ἢ κινητὰ χαρτόσημα οἱασδήποτε τιμῆς.

Ἀναγνώστην λησμονήσαντα νὰ ὑπογράψῃ, Βλαχοκερασιαν. — Στέλνετε τὸ ποίημά σας, χωρὶς ὑπογρσφή. Καὶ γράφετε ἀπὸ κάτω: «Ὑπογράφεται». Τί νὰ ὑπογράψωμε; Μὰ τὸν Δία, δὲν καταλαβαίνομε ἀπολύτως τίποτα. Ἀλλὰ καὶ τὸ ποίημά σας ὄχι καλό. Καὶ ἴδού ἡ ἀπόδειξις:

ΕΛΑ ΝΑ ΦΥΓΟΥΜΑΙ ΜΑΚΡΥΑ

Ἔλα νὰ φύγουμαι μακρυὰ
Νὰ τρέξουμαι στὰ ξένα...
—Ὁ κόσμος πῶς μᾶς κινηγᾶ!...
—Τριγύρω σύννεφα μαῦρα μελανιασμένα.

Κι' ἀστράφτει καὶ χαλνᾶ.
Μάτια γεμάτα δάκρυα
καὶ μέλη λαχταρισμένα...
Ἔλα μ' ἐμὲ νἀλθῆς χρυσῆ.
Ἀλλοῦ ἡ γῆ εἶν' καλὴ τὰ ξένα (εἶνε ἀνθισμένα
Καὶ οἱ καιροὶ καλοί.

Δὲς ψῶς μὲν πλάϊ μας, σιμὰ
Δυὸ ἀγγελούδια πετοῦνε
Κι' ἀστράφτουνε τ' ἀγνά χαρὰ
Ἡ νύχτα ἡσυχη πιὰ—τὰ στοιχειὰ (ξεψυχοῦνε

Κι' ἀγέρας πλιὸ σκολνᾶ.
Ἔλα ἄχ! ἂς φύγουμαι μακρυὰ
Θὰ γίνω καβαλλάρης
Θὰ ἔχω ἀγγέλινα φτερὰ
Τρέξε τὸ χαλινὰ τ' ἀλόγου μου (νὰ πάρης
Τ' ἀγγέλου τὰ φτερά.

Γ ι ά ν ν η ν Μ ε λ ε τ ᾶ κ ο ν, Γύθειον. — Καὶ σὲ σᾶς, ἀγαπητὲ φίλε, ἐχουμε νὰ ποῦμε τὸ ἴδιο. Τὰ ποιήματά σας ὄχι δημοσιεύσιμα. Προπόλεια μαθητικά, ἀνεπιτυχεῖς ἀπόπειρες καὶ τίποτε περισσότερο. Ἴδού π.χ. μερικοὶ στίχοι ἀπὸ τὸ ποίημά σας «Δυστυχίας»:

Ὦ! ματὴρ τῆς κολάσεως θεὰ
συντρόφισα τ' ἀνθρώπου δυστυχιὰ
ὦ! ἄσ:λαγνη ποὺ διώχνεις τὴ χαρὰ
καὶ συγνεφιάζεις κάθε μιὰ καρδιά.
Ποῦ ἐπὶ τέλους πές μου κατοικεῖς
στοῦ πλούσιου ἢ στοῦ φτωχοῦ τὸ (σπίτι

στοὺς κάμπους ἢ στὰ ὄρη περπατεῖς
σὲ ποιούς σὲ ἔστειλ' ἄρά γε ἡ τύχη;
Καὶ κεῖνη μ' ἀπαντᾶ σαρκαστικά,
γελώντας καὶ μὲ ἄπειρη κακία
ἐνῶ οἱ σύντροφοί της τὰ κακὰ
πρὸς δρᾶσιν ἐξητοῦσαν εὐκαιρία.
κ.τ.λ. κ.τ.λ.

Γιὰ τὰ καλά σας λόγια σᾶς εὐχαριστοῦμεν. Μὰ ἀκοῦστε καὶ τὴν φιλικὴ συμβουλή μας: Μὴν γράφετε στίχους. Ἀδικεῖτε τὸν ἑαυτό σας.

Ι. Ν ι κ..., Πέπλον ('Αλεξανδρουπόλεως). — Μᾶς γράφετε στὴν ἐπιστολή σας:

«Ἐπειδὴ ἡ ἐν σὺν τοῖς ἄλλοις συναφείᾳ ἀποστολή τοῦ διὰ τὴν ἐπὶ τούτων γενομένην κρίσιν πενταδράχμου θὰ προϋπέθητε — κατὰ πολλοὺς —τὴν ἀσφάλῳ εἰς τὸ φῶς τῆς δημοσιότητος ἔλευσιν ἑνὸς τοὐλάχιστον ἐκ τῶν ἀ ἀποστέλλει τις πρὸς τὸν σκοπὸν τοῦτον ἔργων του —πρᾶγμα ὅπερ ἐψαφνῶς θὰ ἀντετίθετο εἰς τὸ περίφημον τοῦ Σόλωνος «μηδένα πρὸ τοῦ τέλους μακάριζε»—διὰ τοῦτο ἔχων τὴν τιμὴν ν' ἀποστείλω μερικά μου ἔργα πρὸς θέσιν αὐτῶν ὑπὸ τὴν ὑμετέραν κρίσιν, δὲν ταχυδρομῶ τὸ ἀπαραίτητον πενταδραχμον.

Μόνον τὴν εὐγενική σας κρίσι ζητῶ ἀγαπητὴ Δ)σις, τὴν ὁποίαν θερμῶς παρακαλῶ ἀφοῦ τὴν διατυπώσετε — ἔστω καὶ δι' ὀλίγων— μοῦ τὴν ταχυδρομήσητε μαζὶ μὲ τὰ ἔργα μου, ἐὰν αὐτὰ δὲν ἠθέλατε κρίνη ἄξια δημοσιεύσεως εἰς τὰς πολυτίμους τοῦ περιοδικοῦ σας σελίδας.

Εἶνε ἡ πρώτη μου ἀπόπειρα καὶ αἴσθανε ἐννοεῖται. ἡ δειλεία κι' ἐπιφυλακτικότης διὰ μίαν τοιαύτην ἐργασίαν, ΔΙΟΤΙ ΕΙΣ ΤΟ ΣΧΟΛΕΙΟΝ ΜΟΥ ΚΑΙΤΟΙ ΤΗ ΔΙΑΤΑΓΗ ΤΩΝ ΚΑΘΗΓΗΤΩΝ ΑΝΕΔΥΑΜΕΝ ΔΙΑΦΟΡΑ ΠΟΙΗΜΑΤΑ, ΕΝ ΤΟΥΤΟΙΣ ΗΥΡΑ ΣΥΣΤΗΜΑΤΙΚΗΝ ΑΝΤΙΠΑΡΑΣΤΑΣΙΝ ΤΟΥ ΑΥΤΟ ΔΙΑ ΤΗΝ ΩΡΑΙΑΝ ΤΗΣ ΤΕΧΝΗΣ ΣΤΙΧΟΥΡΓΙΑΝ. Βέβαιος ὅτι θὰ μοὶ ἐκτελεσθῇ ἡ χάρις καὶ δὲ θὰ ληφθῇ ἐτ' ἄλλοτε ὑπ' ὄψιν ἡ τοιαύτη μου ἀγενὴς ἐνόχλησις. Διατελῶ μετὰ τιμῆς.

Δυστυχῶς, φίλε κύριε, μᾶς εἶνε ἀδύνατον, ἐντελῶς ἀδύνατον νὰ πάρωμε τὶς κρίσεις μας ταχυδρομικῶς. Οὔτε καὶ τὰ ἔργα ποὺ μᾶς στέλνουν ἐπιστρέφουμε. Θὰ χρειαζόταν γι' αὐτὴ τὴ δουλειὰ ἰδιαίτερα ὑπηρεσία. Σᾶς ἀποστέλλοντας ἐδῶ μὲ ὅλη μας τὴν εἰλικρίνεια: Τὰ ποιήματά σας δὲν εἶνε κακά, καλά. Δὲν δίνουν ἐλπίδες, δὲν στέκουν κεθόλου, γράφετε τραγούδια πολλὰ καὶ ἀγαίνουν εὐθυμίες' "Αν εἶστε φρόνιμος ἄνθρωπος θ' ἀκούσετε τὴ φωνὴ τοῦ καλοῦ κι' ἀγαθοῦ καὶ συνετοῦ «Μπουκέτου»: Πέφτε τὴ στιγμὴ αὐτὴ τὸ καλύτερο ποὺ ἐχετε νὰ κάμετε. Καὶ πρὸ πάντων μὴ θυμᾶστε μεῖς μὲ τὴν ἀλήθεια καὶ τὸ μαχαίρι τοῦ χειρουργοῦ πονοῦν, ἀλλὰ καὶ θεραπεύουν.

Ἀ ν δ ρ. Ρ α μ π α δ ί λ α ν, Ἀμαλιάδα. — Μᾶς στέλνετε ἕνα ποίημα καὶ ἕνα πεζοτράγουδο καὶ μᾶς γράφετε, κοντὰ στ' ἄλλα:

«Ἀλλὰ πρὸς Θεοῦ! Μὴ σφενδονίσετε κανένα σκωπτικὸν μόλυβδον. Γιατί νὰ σᾶς τὸ κάμουμε αὐτό, ἐγαπητὲ φίλε! Ἁπλῶς θὰ σᾶς πῶμε τὴν ἀλήθεια. Ζητᾶτε νὰ σᾶς κρίνουμε λεπτομερῶς. Ποιὸ σπίτι εἶνε καλὸ καὶ ποιὸ κακό. Ἀλλοίμονον δι;ως!... Δὲν ὑπάρχουν καλοὶ σπίτοι. Τὰ τσαγούδια ποὺ ἔνε κακὰ ἀπ' ἀρχῆς μέχρι τέλους. Γιοὶ κατά, δυστυχῶς. Ἴδού ἕνα τετράστιχο π.χ. πολὺ-πολὺ περιπεπλεγμένον:

Ἀπὸ τὸν τόπο ποὺ σὲ γνώρισα μακρυὰ νὰ φύγω
σκέφτηκα πρῶτα καὶ νὰ πάω μακρυά.
Φεύγοντας κάθε θύμηση, μὰ νὰ μὴν σμίγω
κατώθυσα μόνον Ἐσένα, ὄχι ὅμως καὶ τ' ἀθῶα τὰ πουλιά.

Καὶ τώρα τί νὰ σᾶς ποῦμε; Τί ἄλλο, παρὰ τὸ αἰώνιο — δύσυχος — στερεότυπο: Μὴ γράφετε τραγούδια. Οὔτε πεζά, οὔτε ἔμμετρα.

Δ η μ. Ζ ά κ α ν, Ἄρταν. — Καὶ τὸ δικό σας ποίημα δὲν ἔπιασε τὸν στόχο:

Η ΜΟΝΗ ΜΟΥ ΧΑΡΑ ΜΕ Τ' ΑΗΔΟΝΙ

Ἕνα πρωῒ σηκώθηκα καὶ τἄλεγε τ' ἀηδόνι
"Αν σὰ ἐργασία εἶχα, ἐκάθησα ν' ἀκούσω
Τὴ γλυκύτατη του λαλιὰ π' ἀμέσως μ' ἐψηνώνει
Κι' ὅλες τὶς στενοχώριες μου μὲ δαῦτο ν' ἀποφύσω.
Τὸ ἔλεγε πολὺ γλυκὰ ποὺ ἐχαίρετο σὰ' ἡ Φύσι
Κατὰ τὸ γλυκοχάραγμα ποὺ ὁ Ἥλιος ἀνετέλλει.
Ἐπροσευχήθην στὸ Θεὸ ποτὲ νὰ μὴν ψοφήσῃ
Τ' ἀηδόνι ποὺ τὶς πίκρες μου τὶς ἔχει ἀμὲι μέλι.

Ἔχετε — γράφετε — ὁλάκληρη συλλογή. Πρὸς Θεοῦ! Ἐξαποστείλατε! Ρίψατέ την εἰς τὸ πῦρ τὸ ἑξῆς ἑξῆς. Καὶ ἀρκεσθῆτε στὸν θάλαμο. Εἶναι αὐτὸς ἕνα εἶδος ποιήσεως. Ἡ ποίησις τῆς ὁλκῆς καὶ εὐρωστίας. Συμβουλή.

Ν. Δ η μ η τ ρ α κ ό π ο υ λ ο ν, Θεσσαλονίκην. — Σχετικὰ μὲ τὴν ζήτησιν ποὺ μᾶς ρωτᾶτε, θὰ σᾶς πληροφορήσῃ λεπτομερῶς τὸ γράμμα ποὺ θὰ λάβετε σύντομα ἀπὸ τὸ νέο τῆς πόλεώς μας. Ἰ ς Κ ς. Ἐντούτοις. — Ἡ μεταφράσεις τοῦ Μυρτσι, ἔπρεπε πρῶτον ν' ἀποφοιτήσω τοῦ σχολείου, κι' ἔπειτα νὰ σᾶς μᾶς στέλνετε, ἀπομακρύνονται σε μερικὰ σημεῖα πολὺ ἀπὸ τὸ πρωτότυπο. Ἐπίσης γιατὶ δὲν χωρίζετε τὸ ἕνα ποίημα ἀπ' τὸ ἄλλο: Ἔτσι δὲς ἡ ὑπόθεσις φαίνονται σὰν μιά. Πάντως κρατήσαμε μερικὲς καὶ θὰ τὶς δημοσιεύσωμε σὲ ἑπόμενο φύλλο.

Σ π ε ρ ά ν η, Ἀλεξάνδρειαν. — Δυστυχῶς τὸ ποίημά σας ἀνετυπώθη μερικοὶ στίχοι του:

Γιὰ 'κεῖνον, ἀδιαφορῶ μά, ἂν ἐρωτᾶς γιὰ σένα
τί σκέφτομαι ὅταν σὲ ἰδῶ.
Μάθε πῶς γιὰ κανένα
...σὰν τὸν περίφρονα.

Α. Μ α σ τ ρ ο κ ό σ τ α ν τ ο ν. — Δυστυχῶς δὲν κατάλληλα τὰ ποιήματά σας.

Α. Μ α γ ι α τ ό π ο υ λ ο ν, Ἀθήναν. — Γιὰ τὰ βιβλία γιὰ τὰ ὁποῖα μᾶς διαφέρεστε, μπορεῖτε γ' ἀπευθυνθῆτε ἀπ' εὐθείας εἰς τοὺς ἐκδότας. Ἐπιστολὴς σας σ' ἕνα ἀπ' τὰ κατωτέρω καταστήματα θὰ ἀρκέσῃ γιὰ τὴν ἀποστολὴν τῶν βιβλίων σας. Ἀλλὰ ἐπιθυμολεῖα τῆς πρωτευούσης. Ἀπευθυνθῆτε εἰς ἕνα ἀπ' αὐτὰ καὶ θὰ σᾶς δώσῃ τὶς πληροφορίες ποὺ θέλετε.

Ἡ κ. Μαρίκα Γαρουφαλῆ παρακαλεῖ θερμῶς τὸν ἐν Ἀμερικῇ πτῶ Κύριον, ὅστις εἶχε τὴν καλωσύνην νὰ τῆς γράψῃ, τὸν παρελθόντα Μάϊον, ἐπὶ τοῦ ρίζει λεπτομερείας περὶ τῆς ὑγείας της, νὰ τῆς γράψῃ καθ' ὑποσημείωσιν ἐπιστολὴν εἰς τὴν ἐδὲν Φερμινέζ, Πικυκράτι—Ἀθήνας.

«ΜΠΟΥΚΕΤΟ»

ΕΒΔΟΜΑΔΙΑΙΑ ΕΙΚΟΝΟΓΡΑΦΗΜΕΝΗ ΦΙΛΟΛΟΓΙΚΗ ΕΠΙΘΕΩΡΗΣΙΣ

ΓΡΑΦΕΙΑ: ΟΔΟΣ ΛΕΚΑ 7 (Τηλέφ. 21-419)

Διευθυντής: ΚΩΝΣΤ. ΘΕΟΔΩΡΟΠΟΥΛΟΣ, (κατοικία) Χαλάνδρι.

ΟΡΟΙ ΣΥΝΔΡΟΜΩΝ «ΜΠΟΥΚΕΤΟΥ»:

Ἐσωτερικοῦ δι' ἓν ἔτος Δρχ. 200 ΙΙ Ἐξωτερικοῦ Δολλάρια 6
» Ἑξάμηνος » 100 ΙΙ Ἀμερικῆς » 6
καὶ δι' ὅλην τὴν Ἀφρικὴν καὶ Βελγικὸν Κογκὸ ἐτησία συνδρομὴ σελίνια 30
Αἱ ἐπιστολαὶ καὶ τὰ χρηματικὰ ἐμβάσματα δέον ν' ἀπευθύνωνται πρὸς τὸν Ἰδιοκτήτην τοῦ «Μπουκέτου» κ. ΚΩΝΣΤ. ΘΕΟΔΩΡΟΠΟΥΛΟΝ, Λέκα 7.

Τιμὴ ἑκάστου φύλλου Δρχ. 4.

ΓΕΝΙΚΟΙ ΑΝΤΙΠΡΟΣΩΠΟΙ ΤΟΥ «ΜΠΟΥΚΕΤΟΥ»:

Ἐν Ἀμερικῇ Mr D. Stroumbos 602 w. 137 th Str (Apt 4!) New York city, ἐν Αἰγύπτῳ—Σουδὰν ὁ κ. Χριστόδουλος Σαράφης, 12 Cheikh Soliman Pacha, Alexandrie, καὶ ἐν Βελγικῷ Κογκὸ ὁ κ. Γεώργ. Ἀντωνιάδης B. P. 445 Elisabethville Congo — Belge.

ΓΕΝΙΚΟΙ ΠΡΑΚΤΟΡΕΣ ΕΝ ΑΜΕΡΙΚΗ διὰ τὴν κατὰ φύλλον πώλησιν τοῦ «ΜΠΟΥΚΕΤΟΥ»: ATHENS NEWS AGENCY, 308-310 WEST 58TH STREET, NEW YORK CITY, ὅπου δέον ν' ἀπευθύνωνται οἱ ἐνδιαφερόμενοι.

Η ΔΥΣΚΟΙΛΙΟΤΗΣ ΚΑΤΕΤΡΟΠΩΘΗ

Μεταχειρισθῆτε τὸ νέον Ἰδιοσκεύασμα

CHOCOLAXINE

(ΚΑΘΑΡΤΙΚΑ ΣΟΚΟΛΑΤΑΚΙΑ)

Εἶνε ἕνα καθαρτικὸν ποὺ ἔχει ἀρίστην γεῦσιν, ἀποτέλεσμα δὲ ἤπιον. Μὲ μίαν λέξιν εἶνε τὸ ἰδεῶδες καθαρτικόν.

Οἱ ἰατροὶ ἀναγράφουν τὴν CHOCOLAXINE διότι εἶνε πολὺ εὔηπτον καὶ δὲν φέρει ποτὲ γαστρικὰς ἐνοχλήσεις δι' αὐτὸ εἶνε ἄριστον καὶ διὰ τὰ παιδιά.

Ἡ CHOCOLAXINE συνιστᾶται ἰδιαιτέρως εἰς ὅσους ὑποφέρουν ἀπὸ καθ' ἕξιν δυσκοιλιότητα

ΠΩΛΕΙΤΑΙ ΕΙΣ ΤΑ ΚΕΝΤΡΙΚΑ ΦΑΡΜΑΚΕΙΑ



—Πῶς θα ἐφοδιασουμε ζωρα
τὴν μαυρουγια μας κουζινα,
γυναικα
—Ἀπουσιαλα: Θά πᾶς σιοῦ
ΡΕΜΠΟΥΤΖΑΚΟΥ (πραξιτέλους 39)
καὶ θά παρης ἀπὸ ἐκεῖ ὅλα τὰ
χρείωσιν τῆς κουζινᾶς μας ....

Βάφατε τὰ περσινά Σας ροῦχα μὲ Βαφὰς

ARTI

καὶ θὰ γίνουν καινούργια καὶ μοδέρνα. Πωλοῦνται στὰ ἐμπορικὰ καὶ φαρμακεῖα.

Ἡ ἀνυπομόνως ἀναμενομένη ὑπέροχος Κρέμα προσώπου

"LA BELLE,,

ἀφίκετο καὶ εἰς τὰς Ἀθήνας διὰ νὰ κάμῃ πιὸ ὄμορφες τὶς ἀτθίδες. Πωλεῖται εἰς τὰ κεντρικὰ Μυροπωλεῖα καὶ Φαρμακεῖα.

ΕΙΔΙΚΟΝ ΓΡΑΦΕΙΟΝ ΣΥΝΟΙΚΕΣΙΩΝ

ΤΑΧΥΔΡ. ΚΙΒΩΤ. 61

ΑΘΗΝΑΙ

Σοβαρότης, ἐχεμύθεια ἀπόλυτος. Ἀποστείλατε μόνον φάκελλον μὲ διεύθυνσίν σας ἢ, ἂν ἐπιθυμεῖτε, ψευδώνυμον καὶ Poste Restante μὲ σχετικὸν γραμματόσημον, ἵνα λάβητε ἐμπεριστατωμένας ἐντύπους ὁδηγίας μας.

Δρᾶσις Γραφείου μας ἐπεκτείνεται ἁπασαν Ἑλλάδα καὶ μεγάλας Ἑλληνικὰς παροικίας ἐξωτερικοῦ. Οἱ τοῦ ἐξωτερικοῦ ἀντὶ γραμματοσημων ἀποστέλλωσι ἀνάλογα διεθνῆ κουπόνια.

Η ΠΙΟ ΜΕΓΑΛΗ ΟΙΚΟΝΟΜΙΑ

εἶνε νὰ βάφετε μόναι Σας τὰ περσινά Σας φορέματα μὲ τὰς Γερμανικὰς Βαφάς

ARTI

Αἱ Βαφαὶ ARTI κάνουν τὰ παληὰ φορέματα καινούργια καὶ μοδέρνα. Ἐπιτυχία ἀφάνταστος. Χρῆσις ἁπλουστάτη. Ὁδηγίαι Ἑλληνιστί. Αἱ Βαφαὶ ARTI ἐτιμήθησαν μὲ τὸ Μέγα Βραβεῖον τῆς τελευταίας Ἐκθέσεως. Πωλοῦνται στὰ ἐμπορικὰ καὶ τὰ φαρμακεῖα.

ΑΓΟΡΑΖΩ !!

ΧΡΥΣΑ ΚΟΣΜΗΜΑΤΑ

ΑΡΧΑΙΑ ΝΟΜΙΣΜΑΤΑ

ΑΔΑΜΑΝΤΑΣ

ΜΠΡΙΓΙΑΝΤ, ΔΑΚΤΥΛΙΟΛΙΘΟΥΣ

τάσης ἀξίας, παντὸς εἴδους ὡρολόγια, παλαιὰ ἀσήμια, παντὸς εἴδους παράσημα, νομίσματα ΚΑΠΟΔΙΣΤΡΙΑ Φοϊνὶξ (καὶ χάρτινα) παλαιὰ Ἑλληνικὰ χαρτονομίσματα (ἀκέραια), παντὸς εἴδους παλαιὰ κεχριμπάρια, παντὸς εἴδους φιλντισένια ἀντικείμενα, μὲ ἀνωτέρας τιμὰς ἀλλων τῶν ἄλλων καταστημάτων.

Ὅστις μᾶς πωλήσει τὸ χρυσοῦν του ὡρολόγιον, ἀναλαμβάνομεν τὴν τοποθέτησιν τῆς μηχανῆς του εἰς νικέλινη κάσα.

ΠΡΟΣΟΧΗ !

Μὴ πωλήσετε τὰ κοσμήματά σας, πρὶν ἐπισκεφθῆτε, καὶ τοῦτο πρὸς τὸ συμφέρον σας.

Ἐπειδὴ πολλοὶ συνάδελφοι ἐκμεταλεύονται τ' ὄνομά μου, προσέξατε εἰς τὴν διεύθυνσίν μου καὶ τὸν ἀκριβῆ ἀριθμὸν 56.

ΧΡ. Γ. ΠΑΠΑΔΟΠΟΥΛΟΣ

Ὡρολογοποιὸς-χρυσοχόος

ΑΘΗΝΑΣ 56

Καλλίτερα ἀπὸ κάθε ρεκλάμα πείθει μιὰ δοκιμή

Ζητήσατε ἀπὸ τὸν προμηθευτήν σας ἕνα δεῖγμα πούδρας

NOVINA



ΤΟ ΜΕΓΑ ΒΡΑΒΕΙΟΝ

τῆς Ἐκθέσεως Θεσσαλονίκης ἔλαβον αἱ οἰκιακῆς χρήσεως Γερμανικαὶ Βαφαὶ ὑφασμάτων

ARTI

"ΜΥΡΑΝΤΑ,,

ΕΡΓΑΣΤΗΡΙΟΝ

ΜΥΡΟΠΟΙΙΑΣ

ΚΟΛΩΝΙΕΣ

ΑΡΩΜΑΤΑ

ΚΑΛΛΥΝΤΙΚΑ

ΠΟΥΔΡΕΣ

ΚΡΕΜΕΣ

ΒΟΥΛΗΣ & ΛΕΚΑ 2

Χημικὸς

Γ. ΤΟΤΟΜΗΣ

Κ. Α. ΠΑΝΑΓΙΩΤΟΥ

Ἰατρὸς δερματολόγος. Δέχεται ἐν τῇ ΝΕΑ ΚΛΙΝΙΚΗ του, Μάγερ 23α 9-1 καὶ 5-8. ΙΔΙΑΙΤΕΡΑ, ΔΙΑΜΕΡΙΣΜΑΤΑ ΔΙ' ΕΝΑ ΕΚΑΣΤΟΝ ΠΕΛΑΤΗΝ.

ΨΕΚΑΣΤΗΡΑΣ

πρὸς ῥάντισιν ἀμπέλων, δένδρων, κηπουρικῶν κλπ., ὡς καὶ διὰ τὰ ἐξαρτήματά των, θὰ εὕρητε εἰς τὸ Σιδηροπωλεῖον

ΑΘ. Ι. ΡΕΜΠΟΥΤΖΑΚΟΥ

ΠΡΑΞΙΤΕΛΟΥΣ 39, ΑΘΗΝΑΙ

ΓΙΑ ΚΑΘΕ ΣΠΙΤΙ ΚΑΙ ΓΙΑ ΚΑΘΕ ΚΑΤΑΣΤΗ

ΕΑΝ ΕΙΣΘΕ ΑΠΟ ΖΩΝΤΑΝΟ ΥΛΙΚΟ
ΘΑ ΔΙΑΒΑΣΕΤΕ ΑΥΤΟ ΤΟ ΓΡΑΜΜΑ

ΚΥΤΤΑΞΑΤΕ-ΔΙΑΒΑΣΑΤΕ-ΑΚΟΥΣΑΤΕ

Τί ἠμπορεῖτε νὰ ἀποκτήσετε μόνον πρὸς 20 δραχμὰς καὶ νὰ μὴν μετανοήσετε ποτὲ γι' αὐτό. Μὴ γυρίστε λοιπὸν τὴν πλάτη σας σ' ἕνα τόσον καλὸ πρᾶγμα.



ΕΑΝ ΕΙΣΘΕ ΑΠΟ ΕΜΨΥΧΟ ΥΛ
Θ' ΑΠΑΝΤΗΣΕΤΕ Σ' ΑΥΤΟ ΤΟ ΓΡΑ

ΠΡΩΤΟΦΑΝΩΣ, ΑΛΗΘΙΝΗ ΙΣΤΟ

Θὰ κερδίσετε χρήματα, θὰ ὑπερέχετε κατὰ λύ τῶν ἄλλων καὶ θὰ γελᾶτε ὅταν σᾶς γουν ὅτι ὑπάρχει κρίσις. Γιὰ σᾶς δὲν θὰ χη πειά!

ΤΕΛΕΥΤΑΙΑ ΑΝΕΚΤΙΜΗΤΟΣ ΕΥΕΡΓΕΤΙΚΗ ΠΡΟΣΦΟΡΑ ΑΡ.

Θέλετε νὰ μάθετε τὰ 20 διάφορα Μυστικὰ ποὺ σᾶς φανερώνομεν κατωτέρω; Εἶνε τόσον σπουδαῖα ποὺ ἀξίζουν χίλιες φορὲς τὴν τιμὴ ζητοῦμε. Εἶνε Πληροφορίαι καὶ Μυστικὰ ποὺ χρειάζονται καὶ ταιριάζουν σὲ κάθε τάξεως καὶ φύλου ἄνθρωπον. ΣΑΣ ΧΡΕΙΑΖΟΝΤΑΙ ΣΑΣ! Ὅποιος θελήση νὰ τὰ θεωρήση ὡς μὴ ἄξια τῶν 20 Δραχμῶν του θὰ χάση τὸ γοῦρι τῆς ζωῆς του, γιατὶ δὲν θὰ ὑπάρχη μεγαλ ἀναποδιὰ καὶ ἀδικία ποὺ θὰ κάμη στὸν ἑαυτόν του. Ἀποκτήσατε μὲ κάθε τρόπον αὐτὰ τὰ Μυστικά, διότι καὶ ΕΝΑ μόνον ἐὰν χρησιμο σετε θὰ βγῆτε 100 ο)ο κερδισμένος. Βλέπετε ὅτι ΔΕΝ ΕΧΕΤΕ ΝΑ ΧΑΣΕΤΕ ΤΙΠΟΤΕ! Βλέπετε ὅτι κερδίζετε χρήματα! Ἀποκτ τὰ λοιπόν, ὄχι αὔριον, ἀλλὰ σήμερον. Ὁ ἄνθρωπος ποὺ ἀναβάλλει δὲν ἀρχίζει ποτέ. Διαβάστε λοιπόν, καὶ ξαναδιαβάστε μάλιστα:

ΘΕΛΕΤΕ ΝΑ ΜΑΘΕΤΕ;

1—Πῶς μπορεῖτε νὰ ΑΚΟΥΣΕΤΕ κάθε λέξιν ποὺ θὰ λεχθῆ εἰς τὸ δωμάτιον, ἐπάνω, κάτω, ἢ πλάϊ ἀπὸ τὸ δικό σας;
(Πληροφορία ποὺ σὲ ὡρισμένη στιγμὴ εἶνε ἀληθινὰ ἀνεκτίμητες).

2—Πῶς νὰ κάμετε τὶς ΜΕΤΑΞΩΤΕΣ ΚΑΛΤΣΕΣ ΣΑΣ νὰ βαστᾶνε τρεῖς φορὲς περισσότερο καὶ νὰ μὴ φεύγουν οἱ πόντοι;
(Κάτι ποὺ θὰ σᾶς ὠφελήση, χωρὶς ἄλλο, πολλὲς δραχμὲς κάθε χρόνο).

3—Πῶς θὰ κατασκευάζετε μόνοι σας ΕΝΤΟΜΟΚΤΟΝΟΝ ὑγρὸν πρὸς 20 δραχμὰς τὸ κιλὸ καὶ νὰ εἶνε τέλειον; Πολὺ ἁπλοῦν, ΕΑΝ ξεύρατε πῶς βέβαια.
(Στὴν ἀγορὰ πωλεῖται πρὸς 100 δραχμάς. Κερδίζετε 80. Κάτι εἶνε κι' αὐτό).

4—ΠΩΣ ΜΠΟΡΕΙΤΕ ΝΑ ΚΟΨΕΤΕ ΤΟ ΤΣΙΓΑΡΟ, χωρὶς κόπον θελήσεως ἢ ἐσωτερικὰ φάρμακα; Δὲν θὰ ξαναχαπνίσετε πειά!!!
(Κόψτε το! Μένον μὲ μιὰ πλύσι τοῦ στόματος! Προφυλάττετε τὴν ὑγείαν σας καὶ ἐξοικονομεῖτε Χιλιάδες Δραχμὲς κάθε χρόνο. Δι' αὐτὸ τὸ μυστικὸ καὶ μόνο ἐπληρώσαμε 50 δολλάρια. Σεῖς θὰ τὸ ἔχετε σχεδὸν ΔΩΡΕΑΝ).

5—Πῶς θὰ κατασκευάζετε στὸ σπίτι σας ΕΜΠΟΡΕΥΜΑ ποὺ κοστίζει 1 Δραχμὴ καὶ πωλεῖται 5. Δὲν χρειάζονται Κεφάλαια καὶ ὑπάρχουν δύο τρόποι.
(Ἀκόπως θὰ κερδίζετε τὸ ἐνοίκιον ἢ τὰ λεῦσα σας. Δὲν ζημιώνετε βαρρῶ, Ἐ!)

6—Πῶς νὰ καθαρίζετε καὶ νὰ γυαλίζετε τὰ ΕΠΙΠΛΑ ΣΑΣ στὸ σπίτι καὶ νὰ γίνωνται καινούργια μὲ τιποτένιο ἔξοδο;
(Ἡ χαρὰ τοῦ σπιτιοῦ. Οἰκονομία! Κάθε νοικοκυρὰ πρέπει νὰ τὸ ἔχη).

7—Πῶς νὰ ΞΕΜΕΘΑΙ κανεὶς στὴ στιγμὴ καὶ μὲ ἀπόλυτον εὐκολίαν;
(Γιὰ ὡρισμένας περιστάσεις μεγάλη σωτηρία. Ἀχρείαστε νὰ εἶνε, μάθετέ το).

8—Πῶς νὰ ἔχετε πάντοτε τὰ ΔΟΝΤΙΑ ΣΑΣ λευκὰ σὰν χιόνι μὲ 1 Δραχμὴ τὸν χρόνο ἔξοδο;
(Χρειάζεται σὲ ὅλους. Οὔτε θεῦρτσες, οὔτε σκόνες, οὔτε σωληνάρια).

9—Πῶς νὰ κάμετε μόνοι σας ΣΥΜΠΑΘΗΤΙΚΗΝ ΜΕΛΑΝΗΝ — δηλ. νὰ γράφετε στὸ χαρτὶ καὶ τὸ χαρτὶ νὰ μένη πάλιν ἄσπρο, ὅπως πρῶτα, ἀλλὰ τὸ πρόσωπο ποὺ εἶνε συνεννοημένον μαζύ σας νὰ μπορῆ νὰ φανερώνη καὶ νὰ ἐξαφανίζη τὰ γράμματα ὁπόταν θέλει;
(Γιὰ μυστικὰς ἐμπορικὰς ἐπιστολὰς ἢ καὶ ἐ ρ ω τ ι κ ὰ ς ἀνεκτίμητον).

10—Πῶς νὰ κάμετε τὴν ΟΝΤΟΥΛΑΣΙΟΝ τοῦ μαλλιοῦ σας νὰ βαστάνε ἕνα μῆνα;
(Μυστικὸν ποὺ πουλήθηκε σ' ἕνα κουρέα ἀντὶ 10.000 δραχμῶν. Μάθετέ το, μὴν τὸ ἀφήνετε).

11—Ποῦ μπορεῖτε νὰ ἀγοράσετε (Adding Machines) Μηχανὰς Προσθέσεως, Ἀφαιρέσεως, Πολλαπλασιασμοῦ καὶ Διαιρέσεως μόνον πρὸς 3 Δολλάρια;
(Κάθε κατάστημα χρειάζεται μίαν. Ἐπωφεληθεῖτε, εἶνε Δωρεάν).

12—Πῶς νὰ γλυτώσετε ἀπὸ τὴν Α-Υ-ΠΝΙΑ, χωρὶς φάρμακα καὶ μὲ διαφόρους καὶ ἀδιαβεστάτους τρόπους; Θὰ ξυπνᾶτε μιὰ καὶ καλὴ τὸ πρωΐ!
(Μεγάλη εὐτυχία γιὰ ὅσους ἔχασαν τὸν ὕπνο των. Καὶ μὲ τὰ σημερινὰ νεῦρα εἶνε πολλοὶ τέτοιοι).

13—Πῶς ἐξαφανίζονται αἱ ΡΥΤΙΔΕΣ τοῦ προσώπου; Θαυμάσιον καλλυντικόν).
(Μὴν κάμετε πελυπλόκους καὶ πελυεξόδους θεραπείας. Ἀλείφετε τὸ πρόσωπόν σας μὲ ἀρωματισμένον ὑγρὸν κάθε βράδυ πρὶν κοιμηθῆτε. Αὐτὸ εἶνε ὅλο!)

14—Πῶς θὰ ἀποκτήσετε στὸ σπίτι σας ΒΑΡΟΜΕΤΡΟ χωρὶς ἔξοδα; Θὰ τὸ κάμετε μόνος σας σὲ πέντε λεπτά. Διασκεδαστικώτατον.
(Θὰ ἀπορρήσουν οἱ φίλοι σας. Τὸ πιὸ φθηνὸ ἐξῶ κοστίζει 500 Δραχ.)

15—Πῶς νὰ ἀδυνατίζετε ἢ νὰ παχύνετε, χωρὶς κίνδυνον;
(Ἀβλαβής, πολύτιμες συμβουλή, ἀποκτήσατέ την μὲ κάθε θυσίαν).

ΤΟ ΞΕΥΡΩ ΠΟΥ ΚΕΡΔΙΣΑ ΗΔΗ ΤΟ ΕΙΚΟΣΑΔΡΑΧΜΟΝ ΣΑΣ ΑΛΛΑ ΔΙΑΒΑΣΕΤΕ ΑΚΟΜΗ, ΕΧΕΙ ΚΑΙ ΣΠΟΥΔΑΙΟΤΕΡΑ

16—Πῶς ΞΕΛΕΚΙΑΖΕΤΕ τὰ ἐνδύματά σας χωρὶς νὰ πληρώνετε ξένα καθαριστικά;
(Εἶνε τόσον εὔκολον. Σώζετε ἑλόκληρες φερεσίες τὸν κόπο).

17—Πῶς μπορεῖτε νὰ ἀνανεώνετε τὶς ἐξηντλημένες TAIN Γραφομηχανῆς σας καὶ νὰ τριπλασιάσετε τὴν διάρκειαν τ αεώς των;
(Μεγάλη ἐλάττωσις τῶν ἐξόδων τοῦ γραφείου σας. ποιητικώτατον).

18—Πῶς μπορεῖ νὰ γίνη οἱονδήποτε ἐπιστολόχαρτο ἢ χαρτ ΣΤΟΝ; Δηλαδὴ νὰ τὸ βάζετε στὴν φλόγα καὶ νὰ μὴν καίεται.
(Μυστικόν! Σὲ μιὰ συναναστροφὴ ἡ παρέα θὰ μείν τάπληκτες).

19—Πῶς νὰ βαστάη ἡ ΤΣΑΚΙΣΙ τοῦ παντελονιοῦ σας ἕνα μῆ
(Πολύτιμος διὰ μητέρας, συζύγους καὶ ἀδελφάς. Θ τώσουν ἀπὸ ἕνα δυσάρεστον ἑβδομαδιαῖον καθῆκον)

20—Πῶς νὰ βγάζετε τὸ ΚΑΨΙΜΟ ἀπὸ τὰ ὑφάσματα ὅταν κ ἀπὸ τὸ σίδερο;
(Ἀξίζει λίρες γιὰ τοὺς ραφτάδες. Ἂν μποροῦν ἀ μάθουν).

Οἱαδήποτε ἀπὸ αὐτὰς τὰς πληροφορίας ἀξίζει τουλάχιστον δραχμὰς καὶ ἄνω. Πολλές, πολὺ περισσότερον. Θὰ τὶς ἀπο ΟΛΕΣ ΜΑΖΥ ΚΑΙ ΤΙΣ 20 μόνον μὲ 20 Δραχμάς. Τὶς δίδω φθηνά, διότι εἴμεθα βέβαιοι ὅτι θὰ ἀποκτήσωμεν τόσους Πείσ σα σπίτια ὑπάρχουν στὸν τόπο μας, ἀλλὰ

ΜΗΝ ΣΤΕΙΛΕΤΕ ΔΙΟΛΟΥ ΧΡΗΜΑΤΑ

Ὁλόκληρον τὸ Βιβλιάριον μὲ τὰς 20 ἀναφερθείσας Εἰκαιρ στικὰ καὶ Πληροφορίας, ἀξίας Χιλιάδων Δραχμῶν, μπορεῖ νὰ σ ποσταλῆ στὸ σπίτι σας ΕΑΝ ταχυδρομήσετε τὸ κάτωθι δελτίο 3 ἡμερῶν ἀπὸ σήμερον. ΘΑ ΠΛΗΡΩΣΕΤΕ ΚΑΤΟΠΙΝ ΕΙΣ ΦΕΡΟΝΤΑ ΓΙΑ ΝΑ ΕΙΣΘΕ ΗΣΥΧΟΣ. Ἐὰν προτιμᾶτε, σθῆτε οἱ ἴδιοι στὰ Γραφεῖα μας καὶ παραλάβετέ τα. Μάθετέ τα πρὶν τὰς μάθει ὁ γείτονάς σας καὶ κλειδώσατέ τας εἰς τὸ σιφτά Εἶνε πωλήσιμες γιὰ τὴν φθήνεια τους. Μὴν τὰς περιφρονεῖτε

ΣΑΣ ΕΠΙΣΤΡΕΦΟΜΕΝ ΤΑ ΧΡΗΜΑΤΑ Σ

ἐὰν δὲν εἶνε ὅπως σᾶς τὰς παριστάνομεν καὶ ἐὰν τὸ 20δραχμον σ ἀπέκτησε τὴν μεγαλειτέραν ἀγοραστικήν του ἀξίαν καὶ δὲν ἔκαμ καλυτέραν χρῆσιν ποὺ ἔκαμε μέχρι σήμερον οἱονδήποτε 20δραχμον κόσμον ὅλον. Σᾶς τὸ ἐγγυώμεθα! Ἀλλὰ καὶ ἐπὶ πλέον προσέξατε Δελτίον ὑπάρχει περίπτωσις ποὺ θὰ σᾶς ἐπιτρέπη νὰ ἀποκτήσετε λύτιμον Βιβλιάριόν μας ΑΠΟΛΥΤΩΣ ΔΩΡΕΑΝ. Δὲν θὰ σᾶς τίποτα. Ταχυδρομήσατε λοιπὸν τὸ Δελτίον ΣΑΣ ὄχι αὔριον — ον δὲν ἔχεται ποτέ — ἀλλὰ σήμερα, τώρα μάλιστα. Σκεφθῆ ἀγωπᾶτε, ἀλλὰ εἶτε ἀποφασίσετε, ταχυδρομήσατέ το ΤΩΡΑ.

ΓΡΑΦΕΙΑ SPECIALIST ΓΡΑΦΕ
Ἁγίου Μάρκου 34 — Β' ὄροφος 1—2
ΑΘΗΝΑΙ

Ἀποκόψατε, συμπληρώσατε καὶ ἀποστείλατε ἀμέσως τὸ παρὸν δέλ

SPECIALIST
Ἁ·Μ· Μάρκου 34, Β' ὄροφος τῆ
ΑΘΗΝΑΙ

Ἀγαπητὲ Κύριε

Ἡ προσφορά σας εἶνε σχεδὸν ΔΩΡΕΑΝ. Παρακαλῶ νὰ μ στείλετε τὸ Βιβλιάριον μὲ τὰ 20 Μυστικά σας ἀμέσως. Ἀνασπα καὶ συμφωνῶ νὰ πληρώσω εἰς τὸν φέροντα 20 δραχμάς. Ἐκτὸς τ του νὰ μὲ πληροφορήσετε πῶς μπορῶ νὰ κερδίσω πάσω αὐτὰς τ 20 δραχμάς μου καὶ οὕτω νὰ μοῦ μείνουν ὅλα αὐτὰ ΑΠΟΛΥΤΩ ΔΩΡΕΑΝ. Ὑπόσχομαι νὰ τὰ κρατήσω μυστικὰ διὰ τὸν ἑαυτόν μ καὶ νὰ μὴν τὰ ἀνακοινώσω εἰς ἄλλους. Ἰδοὺ καθαρογραμμένη διεύθυνσίς μου:

ΟΝΟΜΑ
ΟΔΟΣ ΑΡ. ΣΥΝΟΙΚΙΑ ΠΟΛΙΣ

ΠΟΛΥ ΕΝΔΙΑΦΕΡΟΝ: Οἱ ζητοῦντες τὸ Βιβλιάριον ἐκ τῶν Ἑσωρ νωνται νὰ ἐμβάσουν προκαταβολικῶς τὴν ἀξίαν του μὲ οἱονδήποτε δολ ἀσφαλῆ τρόπον (Ταχυδρομικὴν Ἐπιταγὴ ἢ Γραμματόσημα). Διὰ τὸ Ἑλλη 5 Γαλλικὰ Φράγκα. Αἱ ἐπιστολαὶ καὶ τὰ ἐμβάσματα δέον νὰ ἀπευθύνων σημένοι αὐστηρῶς εἰς τὴν ἑξῆς διεύθυνσιν: ΑΝΤ. ΒΑΛΣΑΜΗΝ—Πρόμ Καλλιθέα—Ἀθῆναι.

ΩΡΙΣΜΕΝΩΣ ΚΑΤΙ ΘΑ ΞΕΧΑΣΑΤΕ-ΔΙΑΒΑΣΑΤΕ ΞΑΝΑ ΑΠΟ ΤΗΝ ΑΡΧΗ