ΑΚΡΟΠΟΛΙΣ

ΑΡΙΘ. 14054 — ΤΡΙΤΗ 5 ΙΟΥΝΙΟΥ 1973 — ΕΤΟΣ ΙΔΡΥΣΕΩΣ 1881 — ΤΙΜΗ ΔΡΧ. 2.50 — ΣΕΛΙΣ 12

ΧΡ. Β. ΠΑΠΑΣΤΑΥΡΟΥ
ΠΡΩΗΝ ΥΠΟΥΡΓΟΣ
& ΒΟΥΛΕΥΤΗΣ ΙΩΑΝΝΙΝΩΝ - ΘΕΣΠΡΩΤΙΑΣ
ΠΑΝΕΠΙΣΤΗΜΙΟΥ 57 - ΑΘΗΝΑΙ
ΤΗΛ. 3242460

Ο κ. ΙΕΡΩΝΥΜΟΣ ΠΑΡΑΜΕΝΕΙ, ΜΕ ΑΠΟΦΑΣΙ ΤΗΣ ΙΕΡΑΣ ΣΥΝΟΔΟΥ

Ἀπόψεις διά τό πολιτειακόν πρόβλημα πού ἔμειναν ἱστορικαί

ΔΙΑΤΙ ΠΡΕΠΕΙ ΝΑ ΜΕΙΝΗ Η ΔΗΜΟΚΡΑΤΙΑ

Δύο ἄρθρα τοῦ Π. ΚΑΝΕΛΛΟΠΟΥΛΟΥ δημοσιευθέντα στήν «ΑΚΡΟΠΟΛΙΝ» τῆς 14 καί 15 Ἰουλίου τοῦ 1935

Η ΕΠΑΝΑΣΤΑΣΙΣ τῆς 21ης Ἀπριλίου ἐκήρυξε τήν κατάργησιν τῆς Βασιλείας καὶ ἐγκαθίδρυσε Προεδρικὴν Δημοκρατίαν, τὴν μορφὴν τῆς ὁποίας ὑπεσχέθη, ὅτι θὰ θέση ὑπὸ τὴν λαϊκὴν ἔγκρισιν. Πολλὰ ἐπιχειρήματα, ὑπὲρ τοῦ θεσμοῦ τῆς Βασιλείας ἢ τῆς Δημοκρατίας, ἔχουν, κατὰ καιρούς, διατυπωθῆ, ὑπὸ ἐπιφανῶν πολιτικῶν. Ἰδιαίτερον, ὅμως, ἀσφαλῶς, ἐνδιαφέρον παρουσιάζουν δύο ἄρθρα τοῦ κ. Π. Κανελλοπούλου, γραφέντα εἰδικῶς διὰ τὴν «Ἀκρόπολιν» καὶ δημοσιευθέντα εἰς τὰς ἰδίας αὐτὰς στήλας, τὴν 14ην καὶ 15ην Ἰουλίου 1935 — ὅταν προ 38 ἀκριβῶς ἐτῶν, μετὰ τὴν ἀποτυχίαν τοῦ κινήματος τοῦ 1935, ἐπρόκειτο νὰ τεθῆ, διὰ δημοψηφίσματος, ἐνώπιον τοῦ λαοῦ, τὸ ἐρώτημα: Βασιλεία ἢ Δημοκρατία. Ἀναδημοσιεύομεν — σήμερα καὶ αὔριον — τὰ ἄρθρα τοῦ τέως Πρωθυπουργοῦ, τὰ ὁποῖα ὡς ἐσημείωνε ἡ «Ἀκρόπολις» τῆς ἐποχῆς ἐκείνης, εἶναι γραμμένα ἀπὸ τὸν ἀνεψιόν τοῦ ἀειμνήστου Δημητρίου Γούναρη καὶ διαπρεπῆ καθηγητὴν τοῦ Πανεπιστημίου, τοῦ ὁποίου αἱ γνώμαι ἔχουν κῦρος καὶ βαθύτητα».

Α'

ΟΤΑΝ οἱ λαοὶ στεροῦνται ἰδεωδῶν, καταφεύγουν εἰς τὰ εἴδωλα! Αἱ ἐθνοκτόνοι ἔριδες 20 ἐτῶν, αἱ ἐθνικαὶ συμφοραί, τὰ ὑπὸ στιγμιαίων σκοπιμοτήτων ὑπαγορευόμενα πολιτικὰ προγράμματα, τὸ χρηματιστήριον καὶ τὸ καφενεῖον ἐστέρησαν τὸν Ἑλληνικὸν Λαὸν παντὸς ἰδεώδους καὶ παρασύρουν τοῦτον, ἐλλείψει, οὐσιαστικῆς ἀντιστάσεως, εἰς τὸ νὰ συμπληρώση τὰ κενὰ μὲ εἴδωλα, εἰς τὸ νὰ θεωρήση δηλαδὴ ἐξαρτωμένην τὴν σωτηρίαν του ἀπὸ τὸ ψεῦδος.

Καθῆκον παντὸς ἀνθρώπου ἔχοντος συναίσθησιν τῶν κινδύνων, οἱ ὁποῖοι θὰ προκύψουν ἐκ τῆς τοιαύτης πλαστογραφήσεως τῶν ἐθνικῶν μας ἀναγκῶν, εἶναι νὰ ἀντιπαρατάξη τὸ ἀσθενὲς του σῶμα εἰς τὸ κακὸν ρεῦμα, τὸ ὁποῖον ἐδημιουργήθη, ἔστω καὶ ἂν, ἀποτυγχανούσης τῆς διαφωτιστικῆς του προσπαθείας, πρόκειται νὰ πέση, νὰ συντριβή! Καθῆκον ἐκείνου, ὁ ὁποῖος εἰς τὸ περιθώριον εὑρισκόμενος, ζῆ τὸν ἐπίσης εἰς τὸ περιθώριον ἐκτοπισθέντα ἐθνικὸν παλμόν, εἶναι νὰ ἀπευθυνθῆ πρὸς τὸν λαὸν καὶ νὰ τοῦ εἰπῆ, ΟΤΙ ΠΛΑΣΤΟΓΡΑΦΟΥΝ ΤΑΙ ΑΙ ΑΝΑΓΚΑΙ ΤΟΥ, ΟΤΑΝ ΥΠΟΔΕΙΚΝΥΕΤΑΙ ΩΣ ΜΕΣΟΝ ΙΚΑΝΟΠΟΙΗΣΕΩΣ ΤΩΝ Η ΒΑΣΙΛΕΙΑ! Αἱ ἀνάγκαι τοῦ λαοῦ μας εἶναι ἐξ ἐκείνων, τὰς ὁποίας μόνον οὐσιαστικὰ περιεχόμενα εἶναι δυνατὸν νὰ πληρώσουν. Ἔρχεται ἐντὸς ὀλίγου ἡ νέα γενεά, ἡ ὁποία ἀναβαπτισθεῖσα εἰς τὴν ἱστορικὴν τοῦ ἔθνους μας ἀποστολήν, θὰ δώση, τὰ περιεχόμενα, αὐτά. Ἐπιφυλασσόμενος νὰ ἐκτελέσω καὶ ἐγὼ εἰς ἄλλην εὐκαιρίαν τὸ ἔργον μου, ὡς διερμηνεὺς τῶν νέων ἰδεωδῶν, θὰ ἀρκεσθῶ σήμερον νὰ ἐξετάσω, τοὺς λόγους, διὰ τοὺς ὁποίους ἡ βασιλεία ὄχι μόνον δὲν εἶναι δυνατὸν νὰ ἱκανοποιήση τὰς ἀνάγκας μας, ἀλλὰ πρόκειται, ἐπανερχομένη νὰ δημιουργήση μεγαλύτερα κενὰ εἰς τὴν ἐθνικήν μας ζωήν.

Τί περιμένουν ἀπὸ τὴν παλινόρθωσιν τῆς βασιλείας οἱ ὑπὲρ αὐτῆς κηρυχθέντες;

Λέγουν, ὅτι μὲ τὴν παλινόρθωσιν θὰ ἐξασφαλισθοῦν δύο μεγάλα ἀγαθά: α) ἡ ἐθνική μας ἑνότης καὶ β) ἡ πολιτικὴ ὁμαλότης.

Α.— ΒΑΣΙΛΕΙΑ ΚΑΙ ΕΘΝΙΚΗ ΕΝΟΤΗΣ:

ΕΑΝ ἡ ἐθνικὴ ἑνότης Λαοῦ τινὸς ἢ μᾶλλον ἡ περὶ αὐτῆς συνείδησις ἔχει ἀνάγκην ἑνὸς ψεύδους διὰ νὰ συντηρηθῆ εἶναι ἁπλούστατα περιττὴ ἡ ὕπαρξίς της. Δὲν ἔχει ἱστορικὸν λόγον ὑπάρξεως ἡ ἐθνικὴ ἐκείνη ἑνότης, ἡ ὁποία ἐξαγοράζεται μὲ ἀναξιοπρέπειαν καὶ δουλοφροσύνην, διότι εἶναι βαρύτατα, ἀναξιοπρεπὲς τὸ νὰ ὁμολογῆ ἕνας Λαὸς ἐνώπιον τοῦ κόσμου ὁλοκλήρου, ὅτι δὲν ἐπαρκοῦν, αἱ ἴδιαι αὐτοῦ δυνάμεις, διὰ νὰ συντηρηθῆ ἐθνικῶς, καὶ ὅτι ἔχει ἀνάγκην ἑνὸς «λοφίου», ἑνὸς σταυλάρχου καὶ μερικῶν κυριῶν τῆς τιμῆς (μὲ ἄλλας λέξεις: μερικῶν θαλαμηπόλων) διὰ νὰ ἀντλήση ἀπὸ τὸ ἄκουσμα τῶν ὑπόπτων ἀνακτορικῶν ψιθύρων καὶ σκανδάλων τὸν λόγον τῆς ἱστορικῆς του ὑπάρξεως.

Ἡ φωτογραφία τοῦ κ. Π. Κανελλοπούλου, ἡ ὁποία ἐδημοσιεύθη εἰς τὸ φύλλον τῆς «Ἀκροπόλεως» τῆς 14ης Ἰουλίου 1935, εἰς τὸ πρῶτον ἐκ τῶν δύο ἄρθρων του, μὲ τὴν κατωτέρω λεζάντα: «Ὁ ἀνεψιὸς τοῦ ἀειμνήστου Δημητρίου Γούναρη, διαπρεπὴς καθηγητὴς τοῦ Πανεπιστημίου Ἀθηνῶν κ. Π. Κανελλόπουλος, ὁ ὁποῖος προσθέτει τὴν πολύτιμον συμβολήν του εἰς τὸν ἀγῶνα ὑπὲρ τῆς Δημοκρατίας»

Εἶναι βαρυτάτης δουλοφροσύνης σύμπτωμα, τὸ νὰ διακηρύσση ἕνας Λαὸς ὅτι, διὰ νὰ σταθῆ εἰς τὴν ἐθνικὴν του προσπάθειαν ὄρθιος, ἔχει ἀνάγκην νὰ ὑποκλίνεται καὶ νὰ κάμπτεται ἐνώπιον καὶ τοῦ τελευταίου ἀκόμη ἱπποκόμου ἑνὸς τυχαίου βασιλέως.

Οἱ ὑποδεικνύοντες εἰς τὸν Λαόν μας τὴν παλινόρθωσιν καὶ παραπέμποντες αὐτὸν εἰς τὰ παραδείγματα χωρῶν, ὅπου ἡ βασιλεία φαίνεται πράγματι συμβολίζουσα καὶ συγκρατοῦσα τὴν ἐθνικὴν ἑνότητα, πλανῶνται καὶ συγχέουν τὰς ἱστορικὰς ἐποχάς. Ἡ βασιλεία ἦτο ἀναγκαία καὶ δὲν ἐσυμβόλιζεν ἁπλῶς, ἀλλ' ἐνεσάρκωνεν αὐτὴ τὴν ἐθνικὴν ἑνότητα εἰς τὰς ἐποχὰς ἐκείνας, καθ' ἃς οἱ Λαοὶ, ἐστερημένοι καὶ στοιχειώδους παιδείας ἀνίκανοι νὰ ἐκπροσωπήσουν ὡς συνειδητὴ ὁλότης τὴν ἐθνικήν των ἀποστολήν, εἶχον ἀνάγκην μονίμου καὶ κληρονομικῶς ἐξησφαλισμένου διερμηνέως τῶν ἀναγκῶν του. Μετὰ τὸν 18ον αἰῶνα τὰ πράγματα μετεβλήθησαν. Καὶ ὅπου διετηρήθη ἡ βασιλεία — μετατραπεῖσα σὺν τῷ χρόνῳ εἰς τυπικὸν θεσμόν— διετηρήθη ὡς ἁπλὴ σκιά, ἐφ' ὅσον ἦτο συνδεδεμένη πρὸς μακρὸν παρελθόν, διετηρήθη χάριν τοῦ παρελθόντος καὶ ὄχι διότι ἦτο ἀναγκαία διὰ νὰ συγκρατῆ εἰς τὸ παρὸν τὴν ἐθνικὴν ἑνότητα. Ἡ Ἰταλία ἐκινδύνευσε μετὰ τὸν παγκόσμιον πόλεμον, ΠΑΡΑ ΤΗΝ ΥΠΑΡΞΙΝ ΒΑΣΙΛΕΩΣ, νὰ διαλυθῆ ἐθνικῶς. Καὶ τὴν ἔσωσεν ὁ ἄνθρωπος τοῦ Λαοῦ, ΤΟΝ ΟΠΟΙΟΝ ΔΕΝ ΕΚΑΛΕΣΕΝ Ο ΒΑΣΙΛΕΥΣ. Ἡ Τουρκία ἤρχισε νὰ ἀποκτᾶ συνείδησιν ἐθνικῆς ἑνότητος ἀφ' ἧς κατηργήθη ὁ θεσμὸς τοῦ κληρονομικοῦ ἀνωτάτου ἄρχοντος. Ἡ Γερμανία ἀνασυνεκροτήθη ἐθνικῶς, χωρὶς νὰ ἐπικαλεσθῆ τὴν βοήθειαν βασέως. Ἡ Γαλλία ἔζησε καὶ ζῆ τὰς ἐντονωτέρας ἐθνικάς της στιγμὰς ὑπὸ τὴν Δημοκρατίαν. Τέλος ἡμεῖς οἱ ἴδιοι, κατὰ τὴν τρίτην δεκαετίαν τοῦ παρελθόντος ἤδη αἰῶνος, ἐκινήθημεν ἐθνικῶς, ἠγωνίσθημεν ὡς ὁλότης καὶ ἐπραγματοποιήσαμεν ΤΗΝ ΔΥΣΧΕΡΕΣΤΕΡΑΝ ΕΘΝΙΚΗΝ ΠΡΑΞΙΝ τὴν ὁποίαν ἐπέβαλεν ἡ ὁποστολή μας, ΑΝΕΥ ΒΑΣΙΛΕΩΣ, χωρὶς δηλαδὴ νὰ ἔχωμεν ἀνάγκην νὰ ἐπικοινωνήσωμεν μὲ τὴν ψυχήν μας μέσω ξένου τινὸς καὶ πρὸς τοῦτο εἰδικῶς ἀμειβομένου προσώπου.

Καὶ ἐπραγματοποιήσαμεν τὴν μεγάλην αὐτὴν πρᾶξιν, ἂν καὶ ἐστερούμεθα παιδείας. Ἡ ἔλλειψις αὐτὴ ἀνεπληρώθη ὑπὸ τὴν ἐπίδρασιν τῶν ἰσχυρῶν ρευμάτων τῆς ἐποχῆς, ὑπὸ τῆς φωτεινοτέρας παντὸς ἀλφαβήτου πίστεως ἐπὶ τὴν ἀνάγκην, ὅπως συμβάλωμεν καὶ ἡμεῖς μὲ τὴν ἱστορικῶς καλλιεργημένην φωνήν μας, εἰς τὸ ὡραῖον ἐθνικὸν ἐγερτήριον τοῦ 19ου αἰῶνος!

ΕΦΕΡΑ τὰ ἀνωτέρω παραδείγματα διὰ νὰ καταλήξω εἰς τὸ ἑξῆς συμπέρασμα: ἐφ' ὅσον ὅλα αὐτὰ συνέβησαν ἄνευ βασιλέων καὶ ἀνακτορικῶν χορῶν, εἶναι ἀπολύτως ἀστήριχτος ὁ ἰσχυρισμός, ὅτι εἰς τὰς χώρας, ὅπου ὑπάρχουν βασιλεῖς, ἡ ἐθνικὴ ἑνότης ὀφείλεται εἰς τὴν ὕπαρξιν τούτων. Ἡ ἐθνικὴ ἑνότης ὀφείλεται καὶ εἰς τὰς χώρας αὐτὰς εἰς βαθύτερα, οὐσιαστικὰ αἴτια, οἱ δὲ βασιλεῖς διετηρήθησαν ὡς σκιαὶ μακρῶν παρελθόντων, ὡς σκιαί, αἱ ὁποῖαι καὶ ἂν ἀκόμη σβήσουν, δὲν θὰ ἐπηρεάσουν μὲ τὴν ἀπουσίαν των τὸ παρόν. Ἐὰν δὲν εἶναι ἡ σκέψις αὐτὴ ἀληθής, τότε πῶς δικαιολογεῖται, ὅτι Λαοὶ ἐκπολιτιστικῶς κατώτεροι τῶν Ἄγγλων καὶ τῶν Βέλγων κατώρθωσαν, ἄνευ βασιλέων, νὰ ἐκτελέσουν πράξεις προϋποθετούσας τὴν ὕπαρξιν ἰσχυρᾶς ἐθνικῆς ἑνότητος;

Τὰ πράγματα εἶναι τόσον ἁπλᾶ, ὥστε μόνον, πλήρης ἄγνοια τῆς ἱστορίας εἶναι δυνατὸν νὰ ὁδηγῆ εἰς τὰ ἐπιφωνήματα, τὰ ὁποῖα ἀκούονται ὑπὲρ τῆς βασιλείας. Ἡ ἐθνικὴ μας ἑνότης, δὲν χρειάζεται βασιλέα. Ὁ βασιλεὺς ὄχι μόνον δὲν πρόκειται νὰ προσθέση τίποτε εἰς τὴν ὕπαρξίν μας, ἀλλὰ πρόκειται ἀντιθέτως νὰ τὴν μειώση αἰσθητῶς. Ὅπου, ἐπὶ μακρὰς παραδόσεως στηριζομένη διατηρεῖται ἡ βασιλεία, ὡς κειμήλιον, ἐκεῖ ἡ ἐθνικὴ ὕπαρξις τῶν λαῶν, δὲν ὑφίσταται βεβαίως μείωσιν.

Συνήθεια μακρά, ὁ σεβασμὸς ἀπέναντι παραδόσεων καθολικοῦ λαϊκοῦ κύρους δι-

☞ Η ΣΥΝΕΧΕΙΑ ΕΙΣ ΤΗΝ 11ην ΣΕΛΙΔΑ

Συνέντευξις στὸ B.B.C. τοῦ κ. Β. Σταματοπούλου

ΨΗΦΟΝ ΔΙΑ ΡΟΛΟΝ

ΗΓΕΤΙΚΟΝ ΘΑ ΖΗΤΗΣΗ Ο κ. Γ. ΠΑΠΑΔΟΠΟΥΛΟΣ

Τὰ δικαστήρια θὰ ἀποφανθοῦν, διὰ τὸν κ. Κ. Καραμανλῆ. - Ο Βασιλεὺς κατηύθυνεν, αὐτοπροσώπως τὸ κίνημα. - Ὁ Στρατιωτικὸς νόμος καὶ ἂν παραμείνη δὲν θὰ ἐπηρεάση τὰς ἐλευθέρας ἐκλογάς. - Δὲν θὰ εἶναι στρατιωτικὴ δικτατορία Λατινοαμερικανικοῦ τύπου τὸ νέον καθεστώς. - Δὲν θὰ ἀναβληθοῦν αἱ ἐκλογαί

ΤΟ ΣΤΑΙΗΤ ΝΤΗΠΑΡΤΜΕΝΤ ΛΕΓΕΙ ΟΤΙ ΔΕΝ ΠΡΟΚΥΠΤΕΙ ΖΗΤΗΜΑ ΑΝΑΓΝΩΡΙΣΕΩΣ ΤΟΥ ΝΕΟΥ ΚΑΘΕΣΤΩΤΟΣ

«ΔΕΝ εἶναι ἀκόμη σαφὲς ἂν οἱ ἐκλογεῖς θὰ κληθοῦν ταυτοχρόνως — μὲ τὴν ἐπικύρωσι τῆς ἐπελθούσης πολιτειακῆς μεταβολῆς — νὰ ψηφίσουν ἐπὶ τῆς ὑποψηφιότητος τοῦ κ. Παπαδοπούλου. Οὔτε ὁ κ. Παπαδόπουλος ἀπεφάσισε ἀκόμη ὑπὸ ποίαν μορφὴν θὰ ἐμφανίση ἑαυτὸν καὶ τὸ πολίτευμά του πρὸς τὸ ἐκλογικὸν σῶμα, κατὰ τὰς γενικὰς βουλευτικὰς ἐκλογάς, τὴν διενέργειαν τῶν ὁποίων ὑπεσχέθη μέχρι τέλους τοῦ 1974». Αὐτὸ τονίζει σὲ συνέντευξί του πρὸς τὸ Μπὶ Μπὶ Σί, ἡ ὁποία μετεδόθη χθὲς τὸ βράδυ, ὁ ὑφυπουργὸς παρὰ τῷ Πρωθυπουργῷ κ. Β. Σταματόπουλος.

Σταθερὰ καὶ ἀπόλυτος ἡ ὑπόσχεσις δι' ἐκλογάς

Ὁ κ. Σταματόπουλος ὑπεγράμμισεν ὅτι:

ΠΡΩΤΟΝ: Οὐδεμία ἀμφιβολία ὑφίσταται ὅτι ὁ κ. Παπαδόπουλος θὰ ἐπιδιώξη ὅπως ἐξακολουθήση νὰ διαδραματίζη ἡγετικὸν ρόλον εἰς τὸν ἑλληνικὸν πολιτικὸν βίον.

ΔΕΥΤΕΡΟΝ: Ἡ ὑπόσχεσις (τοῦ κ. Παπαδοπούλου) περὶ διενεργείας ἐκλογῶν εἶναι σταθερὰ καὶ ἀπόλυτος.

ΤΡΙΤΟΝ: Τὸ θέμα τῆς συμμετοχῆς στὶς ἐκλογὲς τοῦ κ. Καραμανλῆ, τὸν ὁποῖον ἡ κυβέρνησις ἔχει κατηγορήσει ὡς συνωμοτοῦντα ἐναντίον της, εἶναι θέμα δικαστηρίων ἵνα ἀποφανθοῦν. — τοῦ ὑπεσχημένου Συνταγματικοῦ Δικαστηρίου πιθανῶς, ἀλλ' ἐν πάσῃ περιπτώσει τῶν πολιτικῶν, ὄχι στρατιωτικῶν δικαστηρίων.

ΤΕΤΑΡΤΟΝ: Ἡ ἑλληνικὴ κυβέρνησις εἶναι τελείως πεπεισμένη ὅτι ὁ Βασιλεὺς Κωνσταντῖνος, ὄχι μόνον ἐνείχετο εἰς τὸ κίνημα εἰς τὸ ἑλληνικὸν Ναυτικό, ἀλλὰ καὶ ὅτι κατηύθυνε τοῦτο αὐτοπροσώπως.

ΠΕΜΠΤΟΝ: Ὑπάρχουν ἀκόμη δίαιοι ἐξτρεμισταί, οἱ ὁποῖοι ἂν δὲν ὑπῆρχεν ὁ στρατιωτικὸς νόμος θὰ εἶχεν ἀρθῆ καὶ εἰς τὰς Ἀθήνας. Ἀλλὰ τὸ ἂν ὁ στρατιωτικὸς νόμος παραμείνη ἢ ὄχι κατὰ τὴν προεκλογικὴν περίοδον, δὲν θὰ ἐπηρεάση τὴν διεξαγωγὴν ἐλευθέρων ἐκλογῶν.

Τέλος ὁ κ. Σταματόπουλος ἐπανέλαβε ὅτι τὸ νέο πολίτευμα θὰ εἶναι Δημοκρατία δυτικοῦ τύπου καὶ ὄχι καμουφλαρισμένη στρατιωτικὴ δικτατορία Λατινοαμερικανικοῦ τύπου, ὅπως ἰσχυρίσθη ἡ ἀντιπολίτευσις.

Ἡ Ἀμερικανικὴ Κυβέρνησις

Ἐν τῷ μεταξὺ τὸ «Ἀθηναϊκὸν Πρακτορεῖον» μετέδωσε χθὲς τὴν πληροφορίαν ὅτι:

Ἐκπρόσωπος τοῦ Σταίητ Ντηπάρτμεντ ἀπαντῶν εἰς σχετικὴν ἐρώτησιν, εἶπεν, ὅτι αἱ Ἡνωμέναι Πολιτεῖαι «τελοῦν ἐν καθημερινῇ ἐπαφῇ» μετὰ τῆς κυβερνήσεως τῶν Ἀθηνῶν. Ἐξ ἄλλου μεταξὺ τῶν καλῶς πληροφορημένων ἀμερικανικῶν κύκλων παρατηρεῖται, ὅτι ἡ πολιτειακὴ μεταβολὴ εἰς τὴν Ἑλλάδα δὲν δημιουργεῖ ζήτημα νέας ἀναγνωρίσεως, διότι πρόκειται μᾶλλον περὶ θέματος πρωτοκόλλου, παρὰ νομικοῦ ζητήματος.

Ἐξ Οὐάσιγκτων μεταδίδεται ὅτι ὁ ἐκπρόσωπος τοῦ Σταίητ Ντηπάρτμεντ κ. Μπραίη ἐδήλωσεν ἀργὰ τὴν νύκτα ὅτι ὁ ὑπουργὸς τῶν Ἐξωτερικῶν κ. Ρότζερς ἔλαβεν ἐπιστολὴν ἐκ μέρους τοῦ γερουσιαστοῦ Φουλμπράϊτ, ἐπικριτικὴν τοῦ ἑλληνικοῦ καθεστῶτος.

Ἡ συνέντευξι τοῦ κ. Β. Σταματοπούλου

«Οἱ ἰσχυρισμοὶ τῆς ἀντιπολιτεύσεως ὅτι ἡ ἀνακήρυξις δημοκρατίας ἐν Ἑλλάδι, μὲ τὸν κ. Γεώργιον Παπαδόπουλον ὡς προσωρινὸν Πρόεδρον, θὰ ὡδήγει εἰς μίαν καμουφλαρισμένην στρατιωτικὴν δικτατορίαν λατινοαμερικανικοῦ τύπου, διεψεύσθησαν σήμερον κατηγορηματικῶς ὑπὸ τοῦ ἐκπροσώπου τῆς κυβερνήσεως κ. Βύρωνος Σταματοπούλου. Εἰς συνέντευξιν μετὰ ἀνταποκριτοῦ τοῦ Μπί-Μπί-Σί, ὁ κ. Σταματόπουλος ἐπανέλαβεν τὴν δήλωσιν εἰς τὴν ὁποίαν προέβη τὸ παρελθὸν Σάββατον, ὅτι θὰ ἐγκαθιδρύετο ἐν Ἑλλάδι Δημοκρατία Δυτικοῦ — δηλαδή, δυτικοευρωπαϊκοῦ — τύπου.

☞ Η ΣΥΝΕΧΕΙΑ ΕΙΣ ΤΗΝ 6ην ΣΕΛΙΔΑ

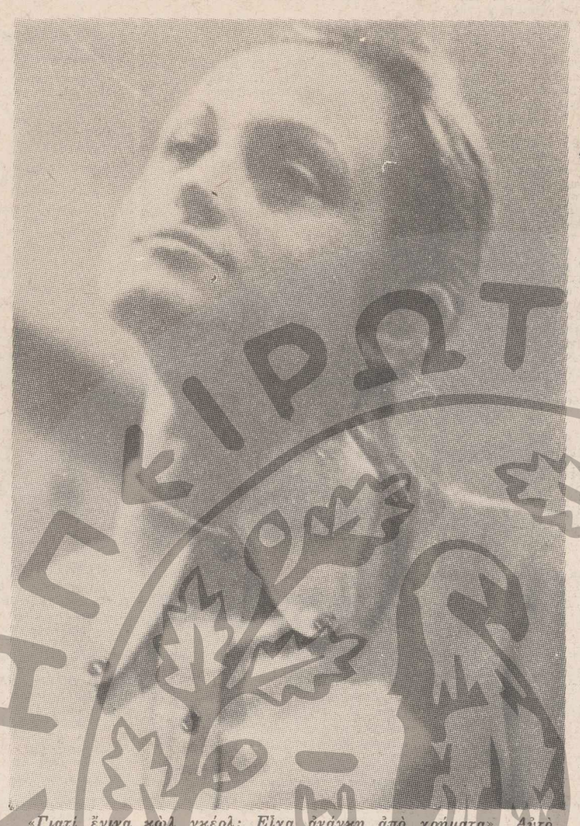

«Γιατί ἔγινα κώλ γκέρλ; Εἶχα ἀνάγκη ἀπὸ χρήματα». Αὐτὸ καταθέτει ἡ Μπέττυ Συρίγου, 24 ἐτῶν.

8 κώλ γκέρλς σέ δίκτυο 2 μαστροπῶν

Η ΧΘΕΣΙΝΗ ΔΙΚΗ: ΚΑΤΑ' ΔΙΚΕΣ ΜΕΧΡΙ 4 ΕΤΩΝ

ΟΚΤΩ «κώλ γκέρλς» διακινοῦσε τὸ δίδυμο τῶν μαστροπῶν Σταυρούλα Ἀντωνούλη - Ἀφροδίτη Συρίγου, σὲ διαμερίσματα ὑπερηλίκων «πελατῶν».

ΚΑΙ ΟΙ δύο καταδικάστηκαν ἀπὸ τὸ Τριμελὲς Πλημμελειοδικεῖο γιὰ μαστροπεία ἐκ κερδοσκοπίας: Ἡ Σταυρούλα Ἀντωνούλη, ἐτῶν 38, σὲ ποινὴ φυλακίσεως 4 ἐτῶν καὶ χρηματικὴ ποινὴ 30.000 δρχ. καὶ ἡ Ἀφροδίτη Συρίγου, ἐτῶν 54, σὲ ποινὴ φυλακίσεως 20 μηνῶν καὶ χρηματικὴ ποινὴ 20.000 δραχμῶν.

Ἡ μία, ἡ Ἀντωνούλη:

● Ψάρευε τὶς κοπέλλες σὲ μπουτίκ, ζαχαροπλαστεῖα καὶ κομμωτήρια καὶ τὶς ἔπειθε νὰ ἐνταχθοῦν στὸ δίκτυό της.

Ἡ ἄλλη, Συρίγου:

● Ἀντικατέστησε τὴν κόρη της, ποὺ ἦταν «κώλ - γκέρλ» μὲ τὴν ἀνεψιά της — γιὰ νὰ μὴ χαθῆ ἡ «πελατεία»!

Ἀπὸ κάθε ἐρωτικὴ συνάντησι, τὰ «κορίτσια εὐκαιρίας» ἐπαιρναν 1.000—2.000 δρχ. Τὸ 50% τῆς «ἀμοιβῆς» τους τὸ παρέδιδαν στὴν Ἀντωνούλη.

● Ἕνα «κώλ - γκέρλ» ἐστάλη ἀπὸ τὴν Ἀντωνούλη στὸ διαμέρισμα γνωστοῦ βιομηχάνου, ὅπου ὑποχρεώθηκε νὰ μετάσχη σὲ ὄργια μαζὶ μὲ ἄλλες ἑπτὰ ὁλόγυμνες κοπέλλες.

Ἐξ ἄλλου, ἕνα ἄλλο «κώλ - γκερλ», κατήγγειλε ὅτι ἡ Συρίγου (θεία της) τῆς ἔκανε «παραινέσεις»:

«Εἶναι πολὺ κοῦτσο νὰ πηγαίνης μὲ νέους καὶ νὰ χάνης τὸν καιρό σου, ἐνῶ μπορεῖς νὰ πᾶς μὲ γέρους γιὰ λίγη ὥρα καὶ νὰ φτιάξης τὴν ζωή σου».

Ἡ ἀνακάλυψη τοῦ δικτύου ἔγινε ἀπὸ ἕνα καρνέ, ποὺ βρέθηκε στόν... σκουπιδοτενεκέ, σὲ μιὰ ἔρευνα ποὺ ἔγινε στὸ σπίτι τῆς Ἀντωνούλη.

Στὸ καρνὲ ὑπῆρχαν τὰ ὀνόματα καὶ οἱ διευθύνσεις τῶν «κώλ - γκέρλς» καὶ οἱ ἀριθμοὶ τηλεφώνων τῶν «πελατῶν».

Τὸ δίκτυο ἀνέπτυξε δραστηριότητα κατὰ τὸ διάστημα 1969—71.

Σὲ παγάνο ἔβγαινε ἡ Ἀντω-

☞ Η ΣΥΝΕΧΕΙΑ ΕΙΣ ΤΗΝ 9ην ΣΕΛΙΔΑ

«Ἐν ὀνόματι τοῦ Προέδρου τῆς Δημοκρατίας» θὰ ἐκτελοῦνται αἱ δικαστικαὶ ἀποφάσεις

ΤΟ ΠΡΩΤΟΝ Ν.Δ. ΤΟΥ ΝΕΟΥ ΠΟΛΙΤΕΥΜΑΤΟΣ

«ΕΝ ΟΝΟΜΑΤΙ τοῦ Προέδρου τῆς Δημοκρατίας», θὰ ἐκτελοῦνται, ἐφεξῆς, οἱ δικαστικὲς ἀποφάσεις. Τὸ ὄνομα τοῦ βασιλέως παρελείφθη ἀπὸ τὸν ὅρκο ποὺ δίδουν οἱ δημόσιοι ὑπάλληλοι. Τέλος, ἡ νέα Μεγάλη Σφραγὶς τοῦ ἑλληνικοῦ κράτους, ὡς καὶ ὅλες οἱ σφραγῖδες τῶν δημοσίων ὑπηρεσιῶν θὰ φέρουν — ἀντὶ τοῦ βασιλικοῦ θυρεοῦ καὶ τῆς κορώνας — τὸν ἀναγεννώμενον φοίνικα καὶ τὶς λέξεις «ΕΛΛΗΝΙΚΗ ΔΗΜΟΚΡΑΤΙΑ».

ΑΥΤΑ προβλέπει τὸ ὑπ' ἀριθμ. 1 Νομοθετικὸ Διάταγμα, ποὺ ἐξεδόθη ἐπὶ Ἑλληνικῆς Δημοκρατίας καὶ δημοσιεύεται στὴν «Ἐφημερίδα τῆς Κυβερνήσεως (φύλλον 120 — τεῦχος πρῶτον), ἡ ὁποία — ἂς σημειωθῆ — ἐξεδόθη ὑπὸ τὸν τίτλον «Ἐφημερὶς τῆς Κυβερνήσεως τῆς Ἑλληνικῆς Δημοκρατίας» καὶ φέρει τὸ ἔμβλημα τοῦ Φοίνικος.

Τὸ κείμενον

ΤΟ ΚΕΙΜΕΝΟ τοῦ ὑπ' ἀριθμ. 1 Ν.Δ. «περὶ τοῦ τύπου ἐκτελέσεως τῶν δικαστικῶν ἀποφάσεων, τοῦ ὅρκου τῶν ἀναλαμβανόντων δημοσίαν ἐν γένει ὑπηρεσίαν, τοῦ τύπου τῶν σφραγίδων τῶν Δημοσίων Ἀρχῶν καὶ τῶν ἐγγράφων τούτων» ἔχει ὡς ἀκολούθως:

ΕΛΛΗΝΙΚΗ ΔΗΜΟΚΡΑΤΙΑ

Προτάσει τοῦ Ἡμετέρου Ὑπουργικοῦ Συμβουλίου, ἀπεφασίσαμεν καὶ διατάσσομεν:

Ἄρθρον 1.

1. Ἀπὸ τῆς ἐνάρξεως τῆς ἰσχύος τοῦ παρόντος αἱ δικαστικαὶ ἀποφάσεις καὶ ἅπαντα τὰ λοιπὰ ἐκτελεστὰ ἔγγραφα ἐκτελοῦνται ἐν ὀνόματι τοῦ Προέδρου τῆς Δημοκρατίας.

2. Τὰ μέχρι τοῦδε ἐν ὀνόματι τοῦ Βασιλέως ἐκδοθέντα ἀπόγραφα ἐκτελεστὰ ἐν γένει ἐγγράφων εἶναι ἰσχυρά.

Ἄρθρον 2.

1. Ὁ ὅρκος τὸν ὁποῖον κατὰ τὰς

☞ Η ΣΥΝΕΧΕΙΑ ΕΙΣ ΤΗΝ 11ην ΣΕΛΙΔΑ

Λακωνικά

ΜΕΙΩΣΙΣ ΤΩΝ ΣΤΡΑΤΕΥΜΑΤΩΝ

ΣΥΜΦΩΝΩΣ πρὸς πληροφορίας δημοσιευομένας στὴν ἔγκυρον ἀμερικανικὴν ἐφημερίδα «Τάϊμς τῆς Νέας Ὑόρκης», αἱ ΗΠΑ καὶ ἡ Σοβιετικὴ Ἕνωσις εὑρίσκονται ἐγγὺς πρὸς συμφωνίαν, ὅπως μειώσουν ἀμοιβαίως τὰς στρατιωτικὰς δυνάμεις των εἰς τὴν Κεντρικὴν Εὐρώπην. Κατὰ τὰς ἰδίας πληροφορίας, ἡ συμφωνία, ἡ ὁποία, κατ' ἀρχὴν, ἐσχεδιάσθη κατὰ τὴν πρόσφατον ἐπίσκεψιν τοῦ προεδρικοῦ συμβούλου κ. Κίσσινγκερ εἰς τὴν Μόσχαν, προβλέπει, ὡς πρῶτον βῆμα, τὴν ἀποχώρησιν 26.000 Ἀμερικανῶν στρατιωτικῶν ἐκ τῶν 185.000, οἱ ὁποῖοι σταθμεύουν εἰς τὴν Δ. Γερμανίαν, καὶ ἴσου ἀριθμοῦ Σοβιετικῶν, ἐκ τῶν 205.000, οἱ ὁποῖοι ὑπηρετοῦν εἰς τὴν Ἀνατολικὴν Γερμανίαν. Κατ' ἀρχὴν εἶναι εὐπρόσδεκτον κάθε βῆμα πρὸς τὴν συνεννόησιν τῶν Μεγάλων διὰ τὴν κατοχύρωσιν τῆς Εἰρήνης. Ἀρκεῖ ἡ συνεννόησις αὐτὴ νὰ μὴ γίνῃ ἐπὶ θυσίᾳ τῶν συμφερόντων καὶ τῆς ἀσφαλείας τῶν μικροτέρων κρατῶν. Διότι, εἰς τὴν περίπτωσιν μιᾶς ἑτεροβαροῦς καὶ ἐπικινδύνου συμφωνίας, δὲν θὰ εἶναι μόνον βαρὺ τὸ τίμημα δηλαδὴ ἡ ἀσφάλεια καὶ ἡ ἀνεξαρτησία, τῶν λαῶν τῆς Δ. Εὐρώπης, ἀλλὰ καὶ ἡ ἰδία ἡ Εἰρήνη θὰ εἶναι ἐπισφαλής. Βεβαίως, εἶναι ὀρθὸν τὸ συνήθως λεγόμενον ὅτι ἡ Εἰρήνη βασίζεται, κυρίως, εἰς τὴν «ἰσορροπίαν τοῦ τρόμου», δηλαδὴ εἰς τὸν ἀμοιβαῖον φόβον τῶν Ὑπερδυνάμεων, λόγω τῆς ὑπερσυγκεντρώσεως ὅπλων μαζικῆς καταστροφῆς. Παρὰ ταῦτα δὲν εἶναι τυχαῖον τὸ γεγονὸς ὅτι ὅλοι οἱ ἡγέται τῶν δυτικοευρωπαϊκῶν κρατῶν, μὲ πρῶτον μάλιστα τὸν ἐνθερμον θιασώτην τῆς συνεννοήσεως τῶν δύο κόσμων Γερμανὸν σοσιαλδημοκράτην καγκελλάριον κ. Βίλλυ Μπράντ, ἐπιμένουν ἐπὶ τῆς ἀνάγκης τῆς παρουσίας τῶν ἀμερικανικῶν στρατευμάτων εἰς τὴν Εὐρώπην. Ὅλοι ἀντιλαμβάνονται ὅτι ἡ στρατιωτικὴ παρουσία τῶν Ἀμερικανῶν εἰς τὴν Εὐρώπην, ἀφ' ἑνὸς ἀποτρέπει τὸν κίνδυνον πιθανῶν τοπικῶν συγκρούσεων εἰς τὰ σύνορα τῶν δύο κόσμων, ἢ καὶ τὴν διάθεσιν ἐπεκτάσεως πρὸς δυσμὰς αἰφνιδιαστικῶν ἐπεμβάσεων τύπου Τσεχοσλοβακίας, ἀλλὰ καὶ ἀποκλείει οἱονδήποτε ἐνδεχόμενον ἀδιαφορίας τῆς Οὐάσιγκτων διὰ τὰς τύχας ἑνὸς κράτους - μέλους τοῦ ΝΑΤΟ. Μὲ τὴν στρατιωτικὴν παρουσίαν τῶν Ἀμερικανῶν εἰς τὴν Δ. Εὐρώπην ἡ προστατευτικὴ «πυρηνικὴ ὀμπρέλλα» τῶν Η.Π.Α. εἰς τὴν γηραιὰν ἤπειρον εἶναι πραγματικότης καὶ ὄχι μόνον σχῆμα λόγου. Ἂς ἐλπίσωμεν, λοιπόν, ὅτι τὰ βήματα πρὸς τὴν συνεννόησιν τῶν δύο Ὑπερδυνάμεων, θὰ συνεχισθοῦν μέν, χάριν τῆς Εἰρήνης τοῦ κόσμου, ἀλλὰ μὲ σύνεσιν, μὲ ἀμοιβαιότητα καὶ μὲ πλήρεις ἐγγυήσεις διὰ τὴν ἀσφάλειαν τῶν κρατῶν τῆς Δ. Εὐρώπης, εἰς τὰ ὁποῖα περιλαμβάνεται καὶ ἡ πολύπαθος χώρα μας.

ΘΑΝΑΤΟΙ ΠΑΙΔΙΩΝ

ΔΥΟ παιδιὰ εὑρῆκαν τραγικὸν θάνατον, τὸ τελευταῖον Σαββατοκύριακον, μόνον εἰς τὴν περιοχὴν πρωτευούσης, εἰς ἰσάριθμα ἀτυχήματα. Τὸ ἕνα, τὸ τρίχρονο κοριτσάκι Στέλλα Φωτοπούλου, παρεσύρθη καὶ διεμελίσθη ἀπὸ αὐτοκίνητον εἰς τὴν ὁδὸν Δεκελείας. Τὸ ἄλλο, ἡ ὀκτάχρονη Ὀλγα Καρακουλάκογλου, ἐπνίγη, ἐνῶ ἐκολύμβα εἰς τὴν περιοχὴν Σαρωνίδος. Τὴν παρελθοῦσαν Παρασκευὴν πάλι, ἕνας νεαρὸς μαθητής, ὁ Δημήτρης Μαρίνης, ἐνῶ κατέβαινε μὲ φίλους του εἰς τὴν σπηλιὰ τοῦ Νταβέλη, εἰς τὴν Πεντέλην, ἐγλίστρησε καὶ ἔπεσε, ὑποστὰς κάταγμα τῆς βάσεως τοῦ κρανίου. Ἔχομεν ἐπανειλημμένως ἀσχοληθῆ ἀπὸ τὰς στήλας τῆς «Ἀκροπόλεως» μὲ τὰ παιδικὰ ἀτυχήματα καὶ ἔχομεν ὑπογραμμίσει ὅτι εἶναι ἀπαραδέκτως ὑψηλὸς ὁ ἀριθμὸς τῶν παιδιῶν (ὑπολογίζονται εἰς 200 κατ' ἔτος) ποὺ εὑρίσκουν θίαιον θάνατον ἀπὸ διαφόρους αἰτίας εἰς τὴν χώραν μας: Παλαιὰ βλήματα, ἐγκαταλελειμένα πηγάδια, μὴ χρησιμοποιούμενα ψυγεῖα πάγου, κυνηγετικὰ ὅπλα, σόμπες κ.λ.π., γίνονται παγίδες θανάτου δι' ἑκατοντάδες Ἑλληνόπουλα. Ἡ διαφώτισις τῶν γονέων ὥστε νὰ ἐπαγρυπνοῦν περισσότερον διὰ τὴν τύχην τῶν τέκνων των εἶναι, φυσικά, ἀπαραίτητος. Ἀλλὰ χρειάζονται καὶ πολλὰ ἄλλα μέτρα, τὰ ὁποῖα πρέπει νὰ λάβουν τὸ σχολεῖον, καὶ τὰ ἁρμόδια ὑπουργεῖα. Εἶναι, π.χ., ἀναγκαῖον νὰ γίνῃ ἡ κολύμβησις ὑποχρεωτικὸν μάθημα εἰς τὰ σχολεῖα. Εἶναι ἀπαράδεκτον νὰ πνίγωνται, ὄχι μόνον κάτοικοι ὀρεινῶν περιοχῶν, ἀλλὰ καὶ παιδιὰ καὶ μεγάλοι, ποὺ ζοῦν σὲ παραθαλάσσια μέρη, ἐπειδὴ δὲν γνωρίζουν νὰ κολυμβοῦν. Ἂς μελετήσουν οἱ ἁρμόδιοι τὸ πρόβλημα τῶν παιδικῶν ἀτυχημάτων, ποὺ εἶναι πολύπλευρον καὶ συνάπτεται καὶ μὲ τὸ ἄλλο μεγάλον θέμα τῆς περιθάλψεως τῶν παιδιῶν (παιδικὲς κλίνες, παιδικὰ νοσοκομεῖα κλπ.), μὲ τὴν προσοχὴν καὶ τὴν στοργήν, ποὺ ἐπιβάλλεται ἀπέναντι στὴν νέαν γενεάν.

Η ΛΑΪΚΗ ΚΑΤΟΙΚΙΑ

ΕΠΤΑΚΟΣΙΕΣ εἴκοσι ἐργατικὲς κατοικίες, στὶς περιοχὲς Κάτω Κηφισιάς, Ἀμαρουσίου καὶ Μεταμορφώσεως, παρεδόθησαν χθὲς σὲ ἰσάριθμες ἐργατοϋπαλληλικὲς οἰκογένειες ἐπειτα ἀπὸ κλήρωσιν ποὺ ἔγινε ἀπὸ τὸν ὑφυπουργὸν ἀπασχολήσεως κ. Κλ. Δομιανόν. Καὶ θὰ πρέπει νὰ τονισθῆ, ἐπ' εὐκαιρίᾳ, ὅτι ὁ ρυθμὸς μὲ τὸν ὁποῖον στεγάζονται οἱ μισθοδίωτοι διαφόρων κατηγοριῶν, ἔχει αὐξηθῆ κατὰ τρόπον ἱκανοποιητικὸν διὰ τὰς προσδοκίας των. Βεβαίως, τὸ πρόβλημα τῆς στεγάσεως, ποὺ ἐνδιαφέρει ἕνα ὁλόκληρον κόσμον ἐργαζομένων, ἀπέχει πολὺ ἀκόμη ἀπὸ τοῦ νὰ καλύψῃ ὅλας τὰς ἀνάγκας καὶ μάλιστα νὰ δικαιώσῃ τὸ πρωθυπουργικὸν σύνθημα: «Οὐδεὶς Ἕλλην χωρὶς δική του στέγη». Ἀλλὰ χρειασθοῦν ἀκόμη πολλὰ κεφάλαια καὶ συνεπὴς προσήλωσις στὴν κοινωνικὴ αὐτὴ σκοπιμότητα διὰ νὰ ὁλοκληρωθῆ ὁ μεγάλος σκοπὸς τῆς στεγάσεως τῶν δικαιούχων. Ἀλλὰ τοὐλάχιστον ἂς πυκνωθῆ ἡ φροντίδα καὶ ἂς ὑπάρξῃ διὰ τὸ ἄμεσον καὶ τὸ ἀπώτερον μέλλον ἡ κατευθυντήριος γραμμή: περισσότερα, ὅσον τὸ δυνατὸν περισσότερα σπίτια διὰ τοὺς μισθοσυντηρήτους. Εὐτυχῶς, ὅτι τὸ πνεῦμα αὐτὸ διαγράφεται σαφῶς ἀπὸ τὴν ἐκδηλουμένη δραστηριότητα, πρᾶγμα ποὺ ἐμπνέει αἰσιοδοξίᾳ καὶ ἐμπιστοσύνη.

ΑΙ ΑΡΧΑΙ ΑΠΑΝΤΟΥΝ ΠΕΡΙ ΠΑΣΧΟΝΤΩΝ

ΕΛΑΒΟΜΕΝ τὴν ἀκόλουθον ἐπιστολὴν τοῦ ὑπουργείου Κοινωνικῶν Ὑπηρεσιῶν:

«Κύριε Διευθυντά,

Εἰς ἀπάντησιν ἐπιστολῆς δημοσιευθείσης εἰς τὴν ὑμετέραν Ἐφημερίδα, ὑπὸ τὸν τίτλον «Οἱ νεφροπαθεῖς συνταξιοῦχοι τοῦ Δημοσίου» ἔχομεν τὴν τιμὴν νὰ γνωρίσωμεν ὑμῖν τὰ κάτωθι:

Τὸ αἴτημα τοῦ ἐπιστολογράφου σας, περὶ ἀπαλλαγῆς τῶν ἠσφαλισμένων τοῦ Δημοσίου, τῶν πασχόντων ἐκ νεφρικῆς ἀνεπαρκείας, ἀπὸ τῶν ποσοστῶν συμμετοχῆς των εἰς τὰς δαπάνας Νοσοκομειακῆς των περιθάλψεως, ἀπασχολεῖ τὴν ἁρμοδίαν ὑπηρεσίαν τοῦ Ὑπουργείου, παρὰ δὲ τὴν ὑφισταμένην πρόθεσιν ἱκανοποιήσεως τοῦ αἰτήματος τούτου, δὲν καθίσταται αὕτη δυνατή, ἐπὶ τοῦ παρόντος, ἐπειδὴ ἀπαιτεῖται τροποποίησις τῆς ἰσχυούσης Νομοθεσίας, ἥτις θὰ τεθῆ εἰς τοὺς στόχους τοῦ Ὑπουργείου διὰ τὸ ἔτος 1974».

Μετὰ τιμῆς

ΔΗΜΗΤΡΙΟΣ ΚΕΦΑΛΑΣ
Γενικὸς Γραμματεὺς
Ὑπουργ. Κοιν. Ὑπηρεσιῶν

Η ΔΙΑΠΛΑΤΥΝΣΙΣ ΤΗΣ ΜΕΣΟΓΕΙΩΝ

Ἐκ τοῦ ΟΤΕ ἐλάβομεν τὴν κατωτέρω ἐπιστολήν:

«Ἀξιότιμε κύριε Διευθυντά,

Ἐξ ἀφορμῆς περικοπῆς χρονογραφήματος τοῦ κ. Παν. Παποδούκα, τὸ ὁποῖον ἐδημοσιεύθη εἰς τὸ ὑπὸ ἡμερομηνίαν 13.5.1973 φύλλον τῆς ὑμετέρας ἐφημερίδος καὶ ἀνεφέρετο εἰς τὸν ΟΤΕ, ἐπιθυμῶ νὰ σᾶς πληροφορήσω τὰ ἑξῆς:

Τὰ ἐπὶ τῆς ὁδοῦ Μεσογείων, μεταξὺ Ἀγίας Παρασκευῆς καὶ Σταυροῦ ἐν ἐξελίξει ἐυρισκόμενα ἔργα δὲν ἐκτελοῦνται ὑπὸ τοῦ ΟΤΕ, ὡς ἀναγράφεται εἰς τὸ χρονογράφημα, ἀλλὰ ὑπὸ τῆς ΥΕΚΜΟΑ καὶ ἀποβλέπουν εἰς τὴν διαπλάτυνσιν τῆς εἰρημένης ὁδοῦ Βεβαίως κατὰ τὴν πρόοδον τῶν ἔργων παρέστη ἀνάγκη νὰ μετατοπισθοῦν εἰς ὡρισμένα σημεῖα ὑπόγεια καλώδια τοῦ ΟΤΕ, πλὴν ὅμως τὴν ἐκτέλεσιν τῶν προς τοῦτο ἀναγκαίων ἐργασιῶν ἀνέλαβεν ἡ ΥΕΚΜΟΑ, ἥτις εἶχεν καὶ τὴν εὐθύνην τῆς ὀρθῆς σημάνσεως τοῦ ἐργοταξίου.

Ἐν κατακλείδι θὰ μοῦ ἐπιτρέψητε νὰ προσθέσω ὅτι καθ' ὃν τρόπον ἐγράφη ἡ ὡς ἄνω περικοπή, μοῦ ἔδωσεν τὴν ἐντύπωσιν ὅτι τουλάχιστον συνετάγη βάσει μὴ ἀπολύτως ἐξηκριβωμένων πληροφοριῶν, ὁ δὲ ΟΤΕ διαθέτει πάντοτε εἰς τοὺς ἐργολήπτας του διὰ τὰ ὑπ' αὐτῶν ἐκτελοῦμενα ἔργα τοῦ Ὀργανισμοῦ τὸ ἀπαραίτητον ὁλικὸν σημάνσεως (ἐμπόδια, ἐνδεικτικὰς πινακίδας, φανοὺς κλπ.) οὕτως ὥστε νὰ ἐπιτυγχανεται πλήρης σήμανσις τοῦ ἐργοταξίου του διὰ τὴν ἀσφαλῆ διακίνησιν πεζῶν καὶ ὀχημάτων.

Μετὰ τιμῆς

Λ. ΑΛΕΞΑΝΔΡΟΠΟΥΛΟΣ
Διοικητὴς»

ΕΙΣΗΧΘΗ ΚΑΙ ΣΤΗΝ ΕΛΛΑΔΑ
ΤΟ ΦΗΜΙΣΜΕΝΟΝ ΟΥΪΣΚΥ
BLACK BOTTLE
Διατίθεται ἀποκλειστικῶς καὶ μόνον, λόγω τῆς περιωρισμένης ποσότητος, ἀπὸ τὰ SUPER MARKET
Ι. & Σ. ΣΚΛΑΒΕΝΙΤΗΣ Α.Ε.
(ΛΕΩΦ. ΚΗΦΙΣΟΥ) ΤΗΛ. 5714.930
ΚΕΡΔΙΣΤΕ τὴν προσφορὰ γνωριμίας γιὰ τὸν μῆνα Ἰούνιον μὲ 275 δρχ. τὴν φιάλη ἀντὶ τῶν Δρχ. 345. Τὸ μοναδικὸ ΟΥΪΣΚΥ γι' αὐτοὺς ποὺ ξέρουν νὰ πίνουν ΟΥΪΣΚΥ.
ΤΟ ΟΥΪΣΚΥ ΤΩΝ VIP'S.
ΤΗΛΕΦΩΝΟΝ ΕΙΣΑΓΩΓΕΩΣ 3238.346.

ΔΕΗ
ΑΝΑΚΟΙΝΩΣΙΣ

Φέρεται εἰς γνῶσιν τοῦ κοινοῦ ὅτι τὴν 7ην Ἰουνίου, ἡμέραν Πέμπτην, ἑορτὴν τῆς ΑΝΑΛΗΨΕΩΣ, τὰ Ἐγκαίνια τῆς Περιφερείας θὰ ἀργήσουν.

ΕΚ ΤΗΣ ΔΙΕΥΘΥΝΣΕΩΣ ΠΕΡΙΦΕΡΕΙΑΣ ΑΤΤΙΚΗΣ

ΕΠΙΘΕΣΕΙΣ ΚΑΤΑ ΤΩΝ ΕΦΗΜΕΡΙΔΩΝ ΠΟΥ ΑΠΕΚΑΛΥΨΑΝ ΤΟ ΣΚΑΝΔΑΛΟ ΤΩΝ ΛΟΡΔΩΝ

Στὴν Ἀγγλία

ΛΟΝΔΙΝΟΝ, 5. (Γαλλικόν). ΑΙ ΧΘΕΣΙΝΑΙ βρεταννικαὶ ἐφημερίδες ἀφιερώνουν σχόλια διὰ τὸν ρόλον ποὺ διεδραμάτισαν δύο συνάδελφοί των — ἡ «Νιοὺς ὀφ δὴ Γουώλντ» καὶ ἡ «Σάνταιη Πὴπλ» — εἰς τὸ σκάνδαλον Λάμπτων - Τζέλικο.

"Ὅλοι οἱ ἄρθρογράφοι ἐπικρίνουν τὰς μεθόδους ποὺ ἐχρησιμοποίησαν αἱ δύο ἐφημερίδες, προσθέτουν ὅμως ὅτι αἱ δημοσιευθεῖσαι πληροφορίαι ἐξυπηρέτησαν τὸ δημόσιον συμφέρον.

Ὑπὸ τὸν τίτλον «Ὁ κατάσκοπος τῆς κρεβατοκαμάρας», ἡ ἀνεξάρτητος ἐφημερὶς «Τάϊμς» γράφει ὅτι: «Αἱ δύο ἐφημερίδες ἔβλαψαν τὴν φήμην των καὶ ἐν τινι μέτρῳ τὴν φήμην ὁλοκλήρου τοῦ βρεταννικοῦ Τύπου. Τὸ κοινὸν ἐπικρίνει ἀσφαλῶς περισσότερον τὴν συμπεριφορὰν τῶν ἐφημερίδων ἀπὸ ἐκείνην τῶν ὑπουργῶν».

Λέγει ἀκολούθως ὅτι «αἱ δύο ἐφημερίδες δικαιολογημένως ἔγραψαν ὅτι καὶ τρίτος ὑπουργὸς ἦτο ἀναμεμιγμένος εἰς τὴν ὑπόθεσιν, ἔστω καὶ ἂν ἡ ἀστυνομικὴ ἔρευνα τὸν ἀπήλλαξε πάσης ὑπονοίας. Ἡ «Νιοὺς ὀφ δὴ Γουώρλντ» ἐν τούτοις — συνεχίζουν οἱ «Τάϊμς» — κακῶς ἔπραξε λαμβάνουσα φωτογραφίας τοῦ δωματίου, καθὼς καὶ ἡ «Σάνταιη Πὴπλ» ἀγοράζουσα ἀποδεικτικὰ στοιχεῖα ἀπὸ γυναίκας ἐλευθερίων ἠθῶν.

Ἡ φιλελευθέρα ἐφημερὶς «Γκαρντιαν» γράφει ὅτι ἡ ὑπόθεσις θὰ ἀποτελέσῃ πλῆγμα διὰ τὴν ἐκτίμησιν ποὺ τρέφει τὸ κοινὸν πρὸς τὸν Τύπον καὶ προσθέτει: «Οὐδεμία ἐν τούτοις ἐφημερὶς ἔχει τὸ δικαίωμα νὰ ἀσκῇ λογοκρισίαν ἐπὶ τοῦ τρόπου μὲ τὸν ὁποῖον αἱ συνάδελφοί της συλλέγουν τὰς πληροφορίας των, ἐφ' ὅσον αἱ πληροφορίαι αὐταὶ ἀποβλέπουν εἰς τὴν ἐξυπηρέτησιν τοῦ δημοσίου συμφέροντος».

ΜΕ ΠΥΡΑΥΛΟ ΕΒΛΗΘΗ ΤΟ ΑΕΡΟΔΡΟΜΙΟ ΤΟΥ ΜΠΕΛΦΑΣΤ

ΡΩΣΙΚΗΣ ΚΑΤΑΣΚΕΥΗΣ

ΜΠΕΛΦΑΣΤ, 5. (Γαλλικόν). ΤΟ ΑΕΡΟΔΡΟΜΙΟΝ τοῦ Μπέλφαστ ἐβλήθη χθὲς μὲ ἀντιαρματικὸν πύραυλον, σοβιετικῆς κατασκευῆς.

Τὸ βλῆμα ἔπεσε ἐπὶ τοῦ φράκτου ἀσφαλείας πέριξ τοῦ ἀεροδρομίου καὶ προεκάλεσε ἀσημάντους ζημίας.

Ἡ κίνησις τοῦ ἀεροδρομίου δὲν διεκόπη, ἀλλ' ἡ νέα αὕτη ἀπόπειρα ἴσως ἀναγκάσῃ τὴν ἀγγλικὴν ἀεροπορικὴν ἑταιρίαν «ΒΕΑ» νὰ μειώσῃ ἀκόμη περισσότερον τὸν ἀριθμὸν τῶν πτήσεών της μεταξὺ τοῦ Μπέλφαστ καὶ τῶν κυριωτέρων πόλεων τῆς Βρεταννίας.

Μετὰ τὴν πρώτην ἀπόπειραν διὰ βόμβας ἐναντίον τοῦ ἀεροδρομίου, τὴν 17ην Μαΐου, ἡ «ΒΕΑ» ἠκύρωσε 24 πτήσεις πρὸς τὸ Μπέλφαστ.

Ὁ «Ἰρλανδικὸς Δημοκρατικὸς Στρατὸς» ἀνέλαβε τὴν εὐθύνην τῆς χθεσινῆς ἐπιθέσεως καὶ ἐπεβεβαίωσεν ὅτι τὸ ἀεροδρόμιον τοῦ Μπέλφαστ ἀποτελεῖ «μόνιμον στόχον».

Προαγγελίαι

Γνωστοποιεῖται συμφώνως πρὸς τὸ ἄρθρον 1369 τοῦ Ἀστικοῦ Κώδικος ὅτι:

Ὁ ΠΑΝΑΓΙΩΤΗΣ ΓΕΡΟΛΥΜΑΤΟΣ, γεννηθεὶς ἐν Μεσολογγίῳ, κάτοικος Ἀθηνῶν, υἱὸς τοῦ Ἰωάννου καὶ τῆς Πηνελόπης, τὸ γένος Χολέβα καὶ ἡ ΓΕΩΡΓΙΑ ΔΗΜΟΠΟΥΛΟΥ, γεννηθεῖσα εἰς Κόλχα Μεσσηνίας, κάτοικος Ἀθηνῶν, τοῦ Δημητρίου καὶ τῆς Οὐρανίας, τὸ γένος Ρήγα, μέλλουν νὰ ἔλθουν εἰς γάμον τελεσθησόμενον ἐν Ἀθήναις.

Ὁ ΒΟΓΓΑΣ ΙΩΑΝΝΗΣ γεννηθεὶς ἐν Ὀρχομενῷ Ἀρκαδίας κάτοικος INDIANAPOLIS — INDIANA U.S.A. υἱὸς τοῦ Εὐαγγέλου καὶ τῆς Γεωργίας τὸ γένος Γαλάνη καὶ ἡ ΕΛΕΝΗ ΔΙΑΜΑΝΤΙΔΟΥ γεννηθεῖσα ἐν Ἀθήναις κάτοικος INDIANAPOLIS — INDIANA U.S.A. θυγάτηρ τοῦ Ἰορδάνη καὶ τῆς Ἀρετῆς τὸ γένος Μυλωνάκη μέλλουν νὰ ἔλθουν εἰς γάμον τελεσθησόμενον ἐν Ἀθήναις.

Ὁ ΠΑΝΤΕΛΗΣ ΚΛΗΜΕΝΤΖΟΣ γεννηθεὶς εἰς Σημειάδας Μαντινείας Ἀρκαδίας κάτοικος Ἀθηνῶν υἱὸς τοῦ Δημητρίου καὶ τῆς Γεωργίας τὸ γένος Προκοπίου καὶ ἡ ΑΜΑΛΙΑ ΤΡΙΑΝΤΑΦΥΛΛΟΥ γεννηθεῖσα εἰς Χρύσαν Εὐρυτανίας θυγάτηρ τοῦ Τριανταφύλλου καὶ τῆς Περσεφόνης τὸ γένος Μπουραζᾶ μέλλουσι νὰ ἔλθωσι εἰς γάμον τελεσθησόμενον ἐν Ἀθήναις.

Ὁ ΑΝΔΡΕΑΣ ΠΑΠΑΔΟΠΟΥΛΟΣ γεννηθεὶς ἐν Πειραιεῖ κάτοικος Πειραιῶς υἱὸς τοῦ Νικολάου καὶ τῆς Σταματίνας τὸ γένος Μήτσου καὶ ἡ ΜΑΡΙΑ ΚΟΥΡΙΕΝΤΑΚΗ γεννηθεῖσα ἐν Κρήτῃ κάτοικος Πειραιῶς θυγάτηρ τοῦ Εὐτυχίου καὶ τῆς Σοφίας τὸ γένος Τσιγονάκη μέλλουν νὰ ἔλθουν εἰς γάμον τελεσθησόμενον ἐν Πειραιεῖ.

Ὁ πατέρας δεν πρόλαβε νά σώση τό κοριτσάκι του

ΤΡΑΓΙΚΟ θάνατο βρῆκε τὸ περασμένο Σάββατο, ἡ μικρούλα Στέλλα Φωτοπούλου, ὅταν ξαφνικὰ ξέφυγε ἀπὸ τὸ χέρι τοῦ πατέρα της καὶ βρέθηκε στὸν δρόμο, ἀντιμέτωπη μὲ Ι.Χ. αὐτοκίνητο.

Ὁ ἔντρομος πατέρας, μόλις εἶδε τὸν θανάσιμο κίνδυνο ποὺ διέτρεχε ἡ μικρούλα Στέλλα, ὥρμησε στὴν ἄσφαλτο καὶ προσπάθησε νὰ τὴν βγάλῃ ἀπὸ τὸν δρόμο.

Ἡ ἀπεγνωσμένη του ὁμως προσπάθεια δὲν ἔφερε ἀποτέλεσμα...

Τὸ Ι.Χ. ὑπ' ἀριθ. 427.270 ποὺ ὡδηγοῦσε ὁ 37χρονος Μιχ. Ἀλατσιτιάνος, ἔπεσε πάνω τους μὲ ἀποτέλεσμα νὰ τραυματίσῃ θανάσιμα τὴν ἡλικίας τριῶν ἐτῶν Στέλλα καὶ σοβαρὰ τὸν πατέρα της.

Τὸ δυστύχημα ἔγινε στὴν στάσι Σπηλιὰ τῆς λεωφόρου Δεκελείας (Νέας Χαλκηδόνος) λίγα μέτρα πιὸ κάτω ἀπὸ τὸ σπίτι ποὺ διαμένει ἡ οἰκογένεια Φωτοπούλου.

Ἐκείνη τὴν ὥρα ὁ τραγικὸς πατέρας πήγαινε μαζὶ μὲ τὴν κορούλα του καὶ τὸν 5χρονο γιό του νὰ ψωνίσουν στὰ μαγαζιὰ τῆς περιοχῆς.

Ὁ Φωτόπουλος εἶναι χωροφύλαξ καὶ ὑπηρετεῖ στὴν φρουρὰ Φυλακῶν Κορυδαλλοῦ.

ΑΝΑΤΡΟΠΗ ΒΥΤΙΟΦΟΡΟΥ

● ΕΝΑΣ 24χρονος ἐργάτης ὁ Δημ. Δημητρίου, κάτοικος Κορωπίου ἐφονεύθη προχθὲς τὸ πρωὶ σὲ ἀνατροπὴ βυτιοφόρου αὐτοκινήτου.

Ὁ Δημητρίου ἦταν συνεπιβάτης τοῦ Α.Α. 1914 ὀχήματος που ὡδηγοῦσε ὁ 24χρονος Δ. Μαγκανᾶς.

Ἐνῶ τὸ βυτιοφόρο ἐκινεῖτο στὸ 31ο χιλιόμετρο τῆς ὁδοῦ Κορωπίου — Βάρης, παρεξέκλινε ζαφνικὰ τῆς πορείας του καὶ ἀνετράπη.

Ὁ ὁδηγὸς δὲν ἔπαθε τὸ παραμικρό. Ὁ ἄτυχος ὅμως Δημητρίου πετάχτηκε ἔξω ἀπὸ τὸ «κουβούκλιο» τοῦ αὐτοκινήτου κατὰ τὴν στιγμὴ τῆς ἀνατροπῆς και συνεθλίβη.

● Στὸ 2ο χιλιόμετρο τῆς δημοσίας ὁδοῦ Κρανιδίου — Λόρτο Χέλι, συνεπεία ἀνατροπῆς ἰδιωτικοῦ αὐτοκινήτου, ἐφονεύθη ὁ ὁδηγός του Βασ. Βλαχογιάννης ναυτικός.

● Στὴν λεωφόρο Σχιστοῦ Σκαραμαγκᾶ ὑπεραστικὸν λεωφορεῖον ὁδηγούμενον ἀπὸ τὸν Εὐστράτιο Καραγιαννόπουλο, ἐτῶν 30, συνεκρούσθη μὲ τρίκυκλο μοτοσυκλέττα, ὁδηγουμένη ἀπὸ τὸν χωροφύλακα Ἐμμ. Ἀρναουτάκη. Ἐφονεύθη ὁ χωροφύλαξ καὶ ἐτραυματίσθη σοβαρῶς ἡ ἐπιβαίνουσα τῆς μοτοσυκλέττας Αἰκατερινη Ἰω. Νικητοπούλου, ἐτῶν 29.

● Στὸ 53ο χιλ. τῆς ὁδοῦ Πατρῶν — Πύργου τὸ βυτιοφόνο αὐτοκίνητο (332.653), ποὺ ὡδηγοῦσε ὁ Δ. Ζγοῦρος, 22 ἐτῶν, παρέσυρε καὶ ἐτραυμάτισε σοβαρὰ τὸν Γεώργ. Σεραφειμόπουλο, 4 ἐτῶν ἀπὸ τὴν Γαστούνη.

ΤΟΥ ΕΦΥΓΕ ΑΠΟ ΤΑ ΧΕΡΙΑ ΚΑΙ ΠΑΡΕΣΥΡΘΗ ΑΠΟ Ι. Χ.

Τὸ τρίχρονο κοριτσάκι, ἡ Στέλλα Φωτοπούλου, ποὺ τὴν παρέσυρε καὶ τὴν διεμέλισε τὸ ἀπόγευμα τοῦ Σαββάτου, Ι.Χ. αὐτοκίνητο στὴν ὁδὸ Δεκελείας (Χαλκηδόνα).

● Πάνω σὲ σταθμευμένο φορτηγὸ αὐτοκίνητο ἔπεσε, τὴν νύκτα τοῦ Σαββάτου, τὸ φορτηγὸ αὐτοκίνητο (ΡΖ 1176), ποὺ ὡδηγοῦσε ὁ Παν. Καρνάρος, 25 ἐτῶν, μὲ ἀποτέλεσμα νὰ τραυματισθοῦν 4 ἄτομα. Βαρειὰ ἐτραυματίσθησαν ὁ Καρνάρος καὶ ὁ Παν. Φασιούπκας, 30 ἐτῶν καὶ ἐλαφρὰ οἱ συνεπιβαίνοντες Κ. Σταματόπουλος, 20 ἐτῶν καὶ Δ. Σταθόπουλος, 19 ἐτῶν. Ὁ ὁδηγὸς τοῦ σταθμευμένου φορτηγοῦ (310.669), Σ. Βασιλείου, κρατεῖται.

ΤΡΑΥΜΑΤΙΣΜΟΙ

ΘΕΣΣΑΛΟΝΙΚΗ, 5.

ΣΤΟ 30 χιλιόμετρο τῆς ὁδοῦ Θεσσαλονίκης — Χαλκιδικῆς ἡ μαθήτρια Γυμνασίου Ἀγγελικὴ Βαντζούλα, 14 ἐτῶν, κάτοικος Ἁγίου Προδρόμου Χαλκιδικῆς, ἐπεχείρησε νὰ κατέλθῃ ἀπὸ ὑπεραστικὸ λεωφορεῖο (159.427), πρὶν αὐτὸ σταματήσῃ, μὲ ἀποτέλεσμα νὰ καταπέσῃ καὶ νὰ τραυματισθῆ σοβαρά. Τὸ λεωφορεῖο ὡδηγοῦσε ὁ Εὐάγγ. Δημητρίου, 28 ἐτῶν, κάτοικος Θεσσαλονίκης.

ΜΥΤΙΛΗΝΗ, 5.

Ο ΟΙΚΟΔΟΜΟΣ Ἀνδρέας Κουτρουμπῆς, ἐτῶν 17, ὁδηγώντας τὸ μοτοποδήλατό του, χθὲς τὸ μεσημέρι, στὴν ὁδὸ Μυτιλήνης — Μαρίας, παρεξέκλινε τῆς πορείας του καὶ ἐπέπεσε σὲ μανδρότοιχο, μὲ ἀποτέλεσμα νὰ τραυματισθῆ σοβαρὰ στὸ κεφάλι.

39 ΧΩΡΕΣ ΣΥΜΜΕΤΕΧΟΥΝ ΕΦΕΤΟΣ ΣΤΗΝ 39Η Δ.Ε.Θ.

«ΤΟ ΜΕΤΡΟΝ τῆς σημειουμένης ταχείας ἀναπτύξεως τῆς ἑλληνικῆς οἰκονομίας καὶ τῆς ἀποφασιστικῆς στροφῆς πρὸς τὴν παραγωγὴν προϊόντων μὲ ἐξαγωγικὰς δυνατότητας, θὰ παράσχῃ ἡ ἑλληνικὴ συμμετοχὴ εἰς τὴν 38ην Διεθνῆ Ἔκθεσιν Θεσσαλονίκης».

Τοῦτο ὑπογραμμίζεται στὸ «Δελτίον Πληροφοριῶν καὶ Γενικῆς Ἐνημερώσεως» τῆς Δ.Ε.Θ., μὲ τὴν προσθήκη ὅτι ἀνάλογη μὲ τὴ συμμετοχὴ τοῦ βιομηχανικοῦ τομέως θὰ εἶναι καὶ ἡ ἑλληνικὴ ἀγροτικὴ παραγωγὴ καὶ βιοτεχνία.

Στὸ δελτίο ἀναφέρεται, ἐξ ἄλλου, ὅτι στὴν ἐφετινὴ ἐπίδειξι τῆς Δ.Ε.Θ. θὰ συμμετάσχουν ἐπισήμως 19 χῶρες: Ἀλβανία, Αὐστρία, Βέλγιον, Βουλγαρία, Γαλλία, Γιουγκοσλαβία, ΗΠΑ, Ἰσραήλ, Ἰταλία, Λίβανος, Ν. Ἀφρική, Ὁλλανδία, Ὁμοσπονδιακὴ Γερμανικὴ Δημοκρατία, Οὐγγαρία, Πολωνία, Ρουμανία, Σοβ. Ἕνωσις,

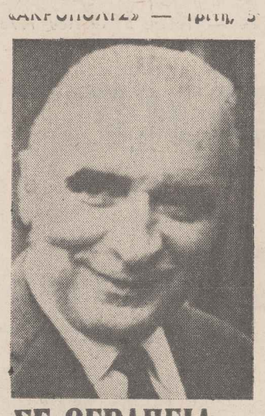

ΣΕ ΘΕΡΑΠΕΙΑ ΜΕ ΚΟΒΑΛΤΙΟ ΚΑΙ ΚΟΡΤΙΖΟΝΗ ΥΠΟΒΑΛΛΕΤΑΙ Ο ΠΟΜΠΙΝΤΟΥ

Ο ΓΑΛΛΙΚΟΣ ΤΥΠΟΣ ΑΞΙΟΙ ΑΝΑΚΟΙΝΩΣΙ ΓΙΑ ΤΗΝ ΥΓΕΙΑ ΤΟΥ

ΠΑΡΙΣΙ, 5. (Ρώϋτερ). Αἱ ΓΑΛΛΙΚ�αὶ ἐφημερίδες ἀξιοῦν ἐπίσημον ἀνακοίνωσιν, περὶ τῆς καταστάσεως τῆς ὑγείας τοῦ προέδρου Πομπιντοῦ, ἡ ὁποία ἀποτελεῖ τὸ κύριον πολιτικὸν θέμα τῆς Γαλλίας κατὰ τοὺς τελευταίους μῆνας.

Ἡ συντηρητικὴ ἐφημερὶς «Φιγκαρὼ» γράφει ὅτι ἡ ἐπίσημος ἀνακοίνωσις εἶναι ἀναγκαία λόγῳ τῆς ἐπιτάσεως τῶν ἀησυχητικῶν φημῶν περὶ τῆς καταστάσεως τοῦ προέδρου. Ἡ ἐφημερὶς τῆς δεξιᾶς «Ἀρὸρ» ἐπικρίνει τὴν «πείσμονα σιωπὴν» τοῦ προεδρικοῦ μεγάρου, τὸ ὁποῖον ἔφθασε μέχρι τοῦ σημείου νὰ ἀνακοινώσῃ πρὸ τινος ὅτι, ὁ κ. Πομπιντοὺ εἶχε προσδληθῆ ἁπλῶς ἐκ γρίπης.

Ἐν πάσῃ περιπτώσει κατ' ἀνεπίσημους ἀλλὰ ἐπιμόνους φήμας ὁ κ. Πομπιντοὺ προσεβλήθη μᾶλλον ὑπὸ σοδαρωτέρας ἀσθενείας καὶ ὑποβάλλεται εἰς θεραπείαν διὰ κορτιζόνης δι' ἀκτίνων κοβαλτίου.

Αἱ φῆμαι ἐνισχύονται ἐκ τοῦ καταφανοῦς προσθέτου δάρους, τὸ ὁποῖον ἀπέκτησεν ὁ πρόεδρος καὶ τῆς δυσχερείας κατὰ τὴν δάδισιν.

Καί ὁ εἰσαγγελεύς Ἀρείου Πάγου θὰ δύναται νά γίνῃ πρόεδρος αὐτοῦ

Κατὰ πληροφορίας καταρτίζεται νομοσχέδιον, διὰ τοῦ ὁποίου, τροποποιουμένου τοῦ Ν.Δ. 962)71, προδλέπεται ὅτι τὴν θέσιν τοῦ Προέδρου τοῦ Ἀρείου Πάγου δύναται νὰ καταλάδῃ, ἐκτὸς τῶν Ἀντιπροέδρων αὐτοῦ ἢ Ἀρεοπαγιτῶν μὲ ὑπερπεντεκαετῆ θητείαν καὶ ὁ Εἰσαγγελεὺς τοῦ ἰδίου Δικαστηρίου. (Σήμερον εἶναι ὁ κ. Π. Θεράπος).

● Ἤδη ὁ νῦν Πρόεδρος τοῦ Ἀρείου Πάγου κ. Β. Πατσουράκος ἀποχωρεῖ τῆς ὑπηρεσίας εἰς τὸ τέλος τοῦ μηνὸς λόγῳ ὁρίου ἡλικίας. Τὸν ἀντικαταστάτην του θὰ ὁρίσῃ συμφώνως τῷ νόμῳ, τὸ Ὑπουργικὸν Συμδούλιον.

● Ἀπὸ τὸ ὅριον ἡλικίας καταλαμδάνεται ἐπίσης συντόμως ὁ Ἀντιπρόεδρος τοῦ Ἀρείου Πάγου κ. Κ. Χουρδάκης καὶ ὁ Ἀρεοπαγίτης κ. Α. Κοζίρης.

ΠΡΟΤΕΙΝΕΤΑΙ ΑΠΟ ΤΗΝ ΚΥΒΕΡΝΗΣΙ ΜΠΡΑΝΤ

ΘΑ ΓΙΝΗ ΕΡΕΥΝΑ ΓΙΑ ΤΟ «ΚΟΙΝΟΒΟΥΛΕΥΤΙΚΟ ΣΚΑΝΔΑΛΟ» ΣΤΗ ΒΟΝΝΗ

ΔΙΠΛΟΣ ΠΡΑΚΤΩΡ ΓΕΡΜΑΝΟΣ ΒΟΥΛΕΥΤΗΣ;

ΒΟΝΝΗ, 5. (Ἀσσοσιέϊτεντ — Ρώϋτερ). Η ΚΥΒΕΡΝΗΣΙΣ Μπράντ, προλαμδάνουσα τὴν ἀντιπολίτευσιν, ἔσπευσε χθὲς νὰ προτείνῃ κοινοδουλευτικὴν ἔρευναν ἐπὶ τῶν κατηγοριῶν ὅτι ἐξηγόρασε τὴν ψῆφον δύο δουλευτῶν τῆς ἀντιπολιτεύσεως, διὰ νὰ παραμείνῃ εἰς τὴν ἐξουσίαν.

ΠΡΟΚΕΙΤΑΙ διὰ μίαν ὑπόθεσιν, ποὺ χαρακτηρίζεται ἤδη ἀπὸ τὸν Τύπον ὡς «γερμανικὸν Ουώτερ-γκεϊτ». Κατὰ τὰς διατυποεμένας κατηγορίας καὶ τὰς δημοσιογραφικὰς πληροφορίας:

Η ΔΩΡΟΔΟΚΙΑ ἔγινε πρὸ τῆς ψηφοφορίας διὰ τὴν ἄρσιν τῆς ἐμπιστοσύνης πρὸς τὴν Κυδέρνησιν, κατὰ τὴν διάρκειαν τῶν συζητήσεων ἐπὶ τοῦ προϋπολογισμοῦ τὴν 27ην Ἀπριλίου τοῦ παρελθόντος ἔτους. Τότε ἡ ἀντιπολίτευσις ἀπέτυχε μὲ διαφορὰν δύο ψήφων νὰ ἀνατρέψῃ τὴν Κυδέρνησιν.

Εἰς δύο ἀντιπολιτευόμενα μέλη τοῦ Κοινοδουλίου, τὸν κ. Γιοῦλιους Στάϊνερ καὶ τὸν κ. Φρῆντριχ Χέλμς, ἐγένοντο προσφοραὶ 250.000 καὶ 100.000 μάρκων ἐὰν ἐψήφιζον ἐναντίον τοῦ Κόμματός των.

Ὁ κ. Στάϊνερ παρεδέχθη ὅτι ἔρριψε λευκὴν ψῆφον, δοηθήσας οὕτω τὴν Κυδέρνησιν. Ὁ κ. Χέλμς εἶπεν ὅτι ἀπέρριψε τὴν προσφορὰν καὶ ἐψήφισεν ὑπὲρ τοῦ Κόμματός του. Οὐδεὶς ἐκ τῶν δύο κατέχει τώρα ἕδραν εἰς τὸ Κοινοδούλιον.

«ΠΑΡΑΛΟΓΟΙ ΙΣΧΥΡΙΣΜΟΙ»

Ο κ. ΒΕΝΕΡ, ἀρχηγὸς τῆς κοινοδουλευτικῆς ὁμάδος τοῦ Σοσιαλδημοκρατικοῦ Κόμματος, ἐδήλωσεν ὅτι τὸ Κόμμα οὐδεμίαν ἔχει ἀντίρρησιν διὰ τὴν διενέργειαν κοινοδουλευτικῆς ἐρεύνης. Τοῦτο εἶναι δέδαιον ὅτι θὰ ζητήσουν οἱ ἀντιπολιτευόμενοι χριστιανοδημοκράται, μετὰ τὴν σημερινὴν συνεδρίασιν τῆς κοινοδουλευτικῆς ὁμάδος τοῦ Κόμματός των.

Ὁ κ. Βένερ ἐξέφρασεν ἀμφιδολίας, περὶ τῶν πληροφοριῶν, ὅτι ὁ διαχειριστὴς τοῦ Σοσιαλδημοκρατικοῦ Κόμματος, κ. Βίναντ, προσέφερεν εἰς τὸν κ. Στάϊνερ 250.000 μάρκων διὰ νὰ τὸν ἐξαγοράσῃ.

Ὁ κ. Βένερ ἐδήλωσεν ὅτι κατὰ τὰς ἰδίας πληροφορίας, ὁ Βίναντ ἔκαμε τὴν προσφορὰν περὶ τὰ τέλη Μαρτίου τοῦ παρελθόντος ἔτους, ἐνῶ οὐδεὶς ἐγνώριζε τότε, ὅτι θὰ διεξήγετο ψηφοφορία ἐπὶ θέματος ἄρσεως ἐμπιστοσύνης.

"Ἀλλοι ἐκπρόσωποι τοῦ Σοσιαλδημοκρατικοῦ Κόμματος ἀπέρριψαν ἐπιμόνως τοὺς ἰσχυρισμοὺς ὡς παραλόγους.

ΜΕΤΑ τὴν συγκρότησίν της ἡ κοινοδουλευτικὴ ἐξεταστικὴ τῶν πραγμάτων Ἐπιτροπὴ θὰ κληθῇ κατὰ πᾶσαν πιθανότητα νὰ ἐπεκτείνῃ τὴν ἔρευνάν της ἐπὶ τῶν ἰσχυρισμῶν ὅτι ὁ κ. Στάϊνερ εἰργάσθη ὡς διπλοῦς πράκτωρ διὰ τὴν Ἀνατολὴν καὶ τὰς μυστικὰς ὑπηρεσίας τῆς Βόννης.

Τὸ ὁμοσπονδιακὸν Ὑπουργεῖον Ἐσωτερικῶν ἐπεδεδαίωσε χθὲς ὅτι ὁ χριστιανοδημοκράτης κ. Στάϊνερ, 49 ἐτῶν, δουλευτὴς μέχρι τοῦ παρελθόντος Νοεμδρίου, ἔδρασεν ὡς διπλὸς πράκτωρ.

Ὁ ἴδιος ὁ κ. Στάϊνερ ἐδήλωσεν ὅτι ἦτο κατάσκοπος τῆς κομμουνιστικῆς Ἀνατολικῆς Γερμανίας — ἐν γνώσει καὶ μὲ τὴν ἔγκρισιν τῶν ὑπηρεσιῶν ἀντικατασκοπίας τῆς Δυτικῆς Γερμανίας.

Ἡ Κυδέρνησις Μπράντ λέγει, πάντως, ὅτι ἠγνόει πλήρως τὴν δραστηριότητα τοῦ κ. Στάϊνερ.

Ἡ ἐφημερὶς τοῦ Ἀμδούργου «Μπίλντ Τσάϊτουγκ», δημοσιεύει συνέντευξιν τοῦ τέως δουλευτοῦ ποὺ ἔχει καταφύγει «κάπου εἰς τὸ ἐξωτερικόν».

Η ΑΝΝΑ ΣΥΝΑΝΤΗΘΗΚΕ ΜΕ ΤΟΝ ΜΑΡΚ ΣΤΗ ΓΕΡΜΑΝΙΑ

Ἡ εὐτυχία εἶναι ζωγραφισμένη στὸ πρόσωπο τῆς πριγκιπίσσης Ἄννας τῆς Ἀγγλίας, ἡ ὁποία προπορεύεται τοῦ μνηστῆρος Μὰρκ Φίλιπς (στὸ μέσον) ὑπολοχαγοῦ τῶν Δραγόνων τῆς Βασιλίσσης. Δεξιά, ὁ πρίγκιψ Πέτερ Χοενλόε — Ἔρινγκεν. Ἡ φωτογραφία ἐλήφθη στὴν εἴσοδο τοῦ πύργου τοῦ πρίγκιπος, ἔξω ἀπὸ τὴν Στουτγάρδη. Ὁ πρίγκιψ παρέθεσε γεῦμα στὸ ζεῦγος τῶν μνηστευμένων, οἱ ὁποῖοι συνηντήθησαν στὴν Δυτικογερμανικὴ πόλι. Ἡ πριγκίπισσα προήρχετο ἀπὸ τὸ Βερολίνο, ὅπου ἐπεθεώρησε δρεταννικὴ μονάδα ποὺ ἐδρεύει ἐκεῖ. Τὸ σύνταγμα τῶν Δραγόνων, στὸ ὁποῖο ὑπηρετεῖ ὁ Φίλιπς, ἐδρεύει στὴν Στουτγάρδη. (Τηλεφωτογρ. ΑΠΕ—Γιουν. Πρές).

Στρατιωτικό ὑλικό ἀπό Ρωσία - Κίνα στήν Ἀφρική

ΑΥΞΑΝΟΝΤΑΙ ΟΙ ΑΠΟΣΤΟΛΕΣ

ΟΥΑΣΙΓΚΤΩΝ, 5. (Γαλλ. Πρακτ). ΑΙ ΠΡΟΜΗΘΕΙΑΙ κινεζικοῦ καὶ σοδιετικοῦ στρατιωτικοῦ ὑλικοῦ πρὸς τὰς χώρας τῆς Ἀφρικῆς αὐξάνονται συνεχῶς, ἀποκαλύπτει ἔκθεσις τῶν ἀμερικανικῶν ὑπηρεσιῶν πληροφοριῶν.

Ἐνῶ τὸ πρόγραμμα στρατιωτικῆς δοηθείας τῶν Ἡνωμένων Πολιτειῶν πρὸς τὴν Ἀφρικὴν ἔχει αὐστηρῶς περιορισθῆ ὑπὸ τοῦ Κογκρέσσου διὰ τὸ προσεχὲς φορολογικὸν ἔτος μόνον εἰς τὴν Αἰθιοπίαν καὶ τὴν Τυνησίαν — παρατηρεῖ ἡ ἔκθεσις — ἡ Σοδιετικὴ Ἕνωσις καὶ ἡ Κίνα ἐπεκτείνουν ἑκάστον ἔτος εἰς νέας χώρας τὴν δοήθειαν των εἰς ἐξοπλισμούς.

Ἡ Κίνα — συμφώνως πρὸς τὴν ἔκθεσιν — πρόκειται νὰ χορηγήσῃ ἐφέτος εἰς τὴν Ταντζανίαν τὰ πρῶτα ἀεροπλάνα, 20 ἀερασκάφη τύπου «Μίγκ 29» καὶ «Μίγκ 17». Εἰς τὴν Γουινέαν, τὸ Πεκίνον ἐπιθυμεῖ νὰ ἀντικαταστήσῃ τὴν Μόσχαν εἰς τὴν ναυτικὴν ἄμυναν καὶ ἤδη ἐχορήγησε, κατὰ τοὺς τελευταίους δύο μῆνας, τέσσαρας κανονιφόρους τύπου «Σαγκάη».

ΚΙΝΕΖΟΙ ΕΚΠΑΙΔΕΥΤΑΙ

ΟΜΑΣ 40 Κινέζων ἔχει ἀποσταλῆ εἰς τὴν Γουινέαν διὰ νὰ ἐκπαιδεύσῃ τὰ πληρώματα εἰς τὸν χειρισμὸν τῶν σκαφῶν αὐτῶν.

Εἰς τὴν Σιέρα Λεόνε, οἱ Κινέζοι πρόκειται συντόμως νὰ χορηγήσουν δύο κανονιοφόρους, τῶν ὁποίων τα μέλλοντα πληρώματα ἔχουν ἐκπαιδευθῆ εἰς τὴν Κίναν. Το Πεκίνον ἔστειλε κατὰ τὸ παρελθὸν ἔτος 6 «Μίγκ 19» εἰς τὸ Σουδὰν καὶ ἤρχισεν εἰς τὴν χώραν αὐτὴν τὴν πραγματοποίησιν σχεδίων, προδλεπομένων εἰς οἰκονομικὸν πρόγραμμα ὕψους 24 ἑκατομμυρίων δολλαρίων.

Τὸ Σουδὰν δέχεται ἐπίσης τὴν στρατιωτικὴν δοήθειαν τῆς Σοδιετικῆς Ἑνώσεως, ἡ ὁποία ὀργανώνει ἐκεῖ στρατιωτικὸν σύστημα ἐπιμελητείας. Ἡ Σοδιετικὴ Ἕνωσις σταθεροποιεῖ τὴν παρουσίαν της εἰς τὴν Σομαλίαν, πρὸς τὴν ὁποίαν ἐχορήγησε, κατὰ τὴν παρελθοῦσαν Ἀνοιξιν, 25 ἅρματα «Τ - 54» καὶ «Τ-55».

5000 ΤΟΝΝΟΙ ΟΠΛΩΝ

Η ΣΤΡΑΤΙΩΤΙΚΗ δοήθεια, ἡ ὁποία παρεσχέθη ὑπὸ τῆς Μόσχας κατὰ τὸ παρελθὸν ἔτος προς τους ἀνταρτας τῆς Πορτογαλικῆς Γουινέας ἀνέρχεται — συμφώνως πρὸς τὴν ἔκθεσιν — εἰς 5.000 τόννους ὅπλων καὶ πολεμεφοδίων, μεταξὺ τῶν ὁποίων καὶ ἀντιαεροπορικοὶ πύραυλοι «ΣΑ - 7».

Ἡ Δανοκὴ καὶ ἡ Σοδιετικὴ Ἕνωσις — ὑπογραμμίζει ἐπίσης ἡ ἔκθεσις — πρόκειται νὰ ὑπογράψουν συντόμως σύμφωνον οἰκονομικῆς καὶ στρατιωτικῆς δοηθείας, κατὰ τοὺς ὅρους τοῦ ὁποίου πιλότοι ἐκ τῆς Δαχομέης θὰ μεταδοῦν προς ἐκπαίδευσιν εἰς τὴν Σοδιετικὴν Ἕνωσιν.

Τέλος, ἡ Μόσχα δυνατὸν νὰ ἐπαναλάδῃ προσεχῶς, κατόπιν δύο ἐτῶν διακοπῆς, τὴν χορήγησιν ὅπλων εἰς τὴν Οὐγκάντα.

ΜΑΘΗΜΑΤΑ ΣΕ ΑΓΡΟΤΑΣ

Κατὰ τὸν παρελθόντα Μάρτιον εἰς τὴν Μακεδονίαν καὶ Θράκην ἐπραγματοποιήθησαν, ὑπὸ τῶν Κέντρων Γεωργικῆς Ἐκπαιδεύσεως εἰδικὰ μαθήματα εἰς 1.235 ἄτομα καὶ ἀνεπτύχθησαν ἐπίκαιρα γεωργικὰ καὶ κτηνοτροφικὰ θέματα εἰς 9.855 ἀγρότας, κατὰ τὴν διάρκειαν 246 συγκεντρώσεων, παραλλήλως, δὲ, ἐγένοντο ὁμαδικαὶ ἐπισκέψεις εἰς κτηνοτροφικὰς ἐγκαταστάσεις.

Σύντομες ἑλληνικὲς εἰδήσεις

Ο ΥΠΟΥΡΓΟΣ Οἰκονομικῶν καθηγητὴς κ. Ι. Κούλης, λόγῳ ὑπηρεσιακῆς ἀπασχολήσεώς του, δὲν θὰ δεχθῆ τὸ κοινὸν μεθαύριον.

ΑΡΧΙΣΑΝ χθὲς στὴν Νομικὴ Σχολὴ τοῦ Πανεπιστημίου Θεσσαλονίκης τὰ θερινὰ εἰδικὰ μαθήματα, τὰ ὁποῖα παρακολουθοῦν 35 φοιτηταὶ διαφόρων ἀμερικανικῶν Πανεπιστημίων. Τὰ μαθήματα θὰ διαρκέσουν 6 ἑδδομάδες.

ΤΟ 20ὸ ἔτος γιὰ τοὺς ἄρρενες καὶ τὸ 25ο γιὰ τὰ κορίτσια ὡρίσθη ὡς ἀνώτατο ὅριο ἡλικίας συμμετοχῆς ἐργαζομένων νέων, στὶς θερινὲς κατασκηνώσεις ἀρμοδιότητος ὑπουργείου Κοινωνικῶν Ὑπηρεσιῶν.

ΔΙΑ νεωτέρας ἀποφάσεως τοῦ ὑφυπουργοῦ Ἐμπορίου κ. Μιχ. Μπαλοποῦλου ἐπετράπη ἡ ἐξαγωγὴ ἑτέρων 2.000 τόννων γεωμῆλων παραγωγῆς τοῦ νομοῦ Φθιώτιδος.

ΥΠΟ τῆς γενικῆς συνελεύσεως τοῦ Συνδέσμου ἐργατῶν - ἐργατριῶν κεραμοποιῶν, πλινθοποιῶν, ἀγγειοπλαστῶν ἐνεκρίθη ψήφισμα διὰ τοῦ ὁποίου ζητεῖται ἡ ἐπανασύστασις τοῦ κλαδικοῦ ταμείου ἀσφαλίσεως τὸ ὁποῖον συνεχωνεύθη εἰς τὸ Ι.Κ.Α. καὶ ἀναγνώρισις τῶν ἀπὸ 35ετίας κεκτημένων ἀσφαλιστικῶν δικαιωμάτων, ἡ ἄμεσος ἴδρυσις ἐπικουρικοῦ ταμείου μὲ ἰσόπτοσον ἐργατικὴν καὶ ἐργοδοτικὴν εἰσφορὰν κ.λ.π.

ΠΑΡΕΤΑΘΗ δι' ἀποφάσεως τοῦ ὑφυπουργοῦ Ἐμπορίου μέχρι τῆς 31ης Δεκεμδρίου ἡ προθεσμία ἐκτελωνισμοῦ λιπασμάτων εἰσαγομένων πρὸς κάλυψιν τῶν ἀναγκῶν τῶν συνεταιρισμῶν.

ΣΤΗΝ Δέσποινα χήρα Ἰωάννου Χατζοπούλου, 65 ἐτῶν, ἀνήκει τὸ πτῶμα ποὺ ἐξεδράσθη τὸ Σάδδατο στὴν θαλασσία περιοχὴ τῆς Ἀρετσοῦς Θεσσαλονίκης. Πρόκειται μᾶλλον περὶ αὐτοκτονίας γιὰ λόγους μελαγχολίας.

ΑΠΕΡΡΙΦΘΗ ΠΡΟΣΦΥΓΗ

Τὸ Συμδούλιον Ἐπικρατείας, μὲ τὴν 1784)73 ἀπόφασίν του, ἀπέρριψε προσφυγὴν τοῦ κ. Α. Καμένου κατὰ τῆς ἐκλογῆς τοῦ κ. Γ. Χατζηχρήστου ὡς ἐκτάκτου καθηγητοῦ τῆς οὐρολογίας εἰς τὸ Πανεπιστήμιον Θεσσαλονίκης ἐπὶ τριετεῖ θητεία. Ὁ κ. Καμένος ἦτο συνυποψήφιος διὰ τὴν θέσιν αὐτὴν μὲ τὸν ἐκλεγέντα.

ΚΟΠΗΚΕ ΣΤΑ ΔΥΟ ΤΟ ΦΟΡΤΗΓΟ «ΠΟΘΗΤΗ»

ΣΩΘΗΚΕ ΤΟ 30ΜΕΛΕΣ ΠΛΗΡΩΜΑ

ΚΟΠΗΚΕ στὰ δύο καὶ ἡμιεδυθίσθη, ἀνοικτὰ τοῦ λιμένος Νάμπο τῆς Βορείου Κορέας, τὸ ἑλληνικὸ φορτηγὸ «Ποθητή», χωρητικότητος 9.486 κόρων.

Το 30μελὲς πλήρωμα τοῦ σκάφους δρίσκεται ἐν ἀσφαλείᾳ στὸ ἀνωτέρω λιμάνι, ἐντὸς δὲ τῶν ἡμερῶν πρόκειται νὰ πολιννοστήσῃ.

Τὸ «Ποθητὴ» εἶχε προσαράξει πρὸ 15νθημέρου περίπου στὴν προαναφερθεῖσα περιοχὴ καὶ παρὰ τὶς σχετικὲς προσπάθειες, δὲν κατέστη δυνατὸν νὰ ἀποκολληθῆ.

Ἀπηγορεύθη ἡ ἐξαγωγὴ των

Δι' ἀποφάσεως τοῦ ὑφυπουργοῦ Ἐμπορίου κ. Μιχ. Μπαλοποῦλου ἀπηγορεύθη ἀπὸ 31ης Μαΐου ἡ ἐξαγωγὴ τῶν ἀκολούθων ἐγχωρίων προϊόντων: "Οξους, ξηρῶν καρπῶν, κυάμων, φάδας, ρεδυθιῶν, μπιζελιῶν, ἰχθύων νωπῶν καὶ κατεψυγμένων, ἡλιοσπόρου, ὀρυζαλεύρου, σησαμίου, σκόρδων, συρμάτων, χλωριούχου πολυδινυλίου, πολυστερόλης, χάρτου μηχανογραφικῶν ἀπαιτήσεων, χαρτονιῶν, χάρτου δφσσετ, ξυλείας ἐν γένει, καπλαμάδων, κόντρα - πλακέ, μοριοσανίδων, ἀλλαντικῶν, μολύδδου, ξυλανθράκων καὶ κάχρου.

Κάπκε μιά ὁλόκληρη «Χάρτινη πολιτεία»

Σ' ΕΝΑ ΠΑΛΙΟ ΣΤΟΥΝΤΙΟ ΤΗΣ «ΕΡΝΕΣ—ΠΑΝΟΣ»

ΜΙΑ ΟΛΟΚΛΗΡΗ «πολιτεία» ἔγινε χθὲς δράδυ παρανάλωμα τοῦ πυρὸς μέσα σὲ λίγα λεπτά. Εὐτυχῶς ἡ πολιτεία ἦταν χαρτίνη, ἕνα ἐφήμερο ὅραμα, καταδικασμένο ἔτσι κι' ἀλλιῶς νὰ χαθῆ.

Ἡ πυρκαϊὰ ἐκδηλώθηκε στὴν πραγματικότητα σὲ ἕνα παλιὸ στούντιο τῆς «ΕΡΝΕΣ - ΠΑΝΟΣ» στὴν ὁδὸ Ἁγίου Γεωργίου τῆς Ἄνω Ἡλιουπόλεως ποὺ τελευταία εἶχε παραχωρηθῆ σὲ ἕνα Ἀμερικανὸ παραγωγὸ ταινιῶν τηλεοράσεως.

Προκλήθηκε ἀπὸ δραχυκύκλωμα ἐνῶ ἐργάτες ἐπιχειροῦσαν ἠλεκτροσυγκολλήσεις στὸ ὑπόγειο τοῦ στούντιο Γειτονες ἀντελήφθησαν νὰ δγαίνουν καπνοὶ ἀπὸ τὸ στούντιο στὶς 6.45 μ.μ. καὶ εἰδοποίησαν ἀμέσως τὴν πυροσδεστικὴ ὑπηρεσία ἐνῶ οἱ ἐργάτες καὶ ὁ φύλακας τοῦ στούντιο πεταγόντουσαν ἔξω ἔντρομοι κυνηγημένοι ἀπὸ τὶς φλόγες ποὺ ἀμέσως φούντωσαν μέχρι τὴν ὀροφή. Τὰ χάρτινα σκηνικὰ καὶ οἱ μονωτικὲς ὕλες τῶν τοίχων τροφοδότησαν τὴ φωτιὰ σὲ σημεῖο ποὺ ἀπειλήθηκε ὁλόκληρο τὸ τετράγωνο γιατὶ οἱ φλόγες ξέφυγαν ἀπὸ τὰ ἀνοίγματα τοῦ στούντιο καὶ ἀρχισαν νὰ «χαιδεύουν» τὰ γύρω κτίρια.

Στὸν τόπο ἔσπευσαν δέκα ὀχήματα τῆς Πυροσδεστικῆς Ὑπηρεσίας μὲ σαράντα περίπου ἄνδρες ποὺ ἀγωνίστηκαν ἐπὶ μιὰ ὥρα ὄχι μόνο γιὰ νὰ γλυτώσουν τὴ γειτονιὰ ἀπὸ τὴ καταστροφὴ ἀλλὰ καὶ νὰ προλάδουν τὴν κατάρρευσι τῆς αἴθουσας τοῦ στούντιο. Ἄλλοι τριάντα ἐπίσης μαθητευόμενοι πυροσδέστες ἀνέλαδαν νὰ καθαρίσουν τὸ στούντιο διαστάσεως 30 ἐπὶ 10 ἀπὸ τὰ «ἀποκαΐδια».

Οἱ ζημιὲς ἀνέρχονται σὲ 500.000 δρχ.

ΚΑΙ ΑΛΛΗ ΠΥΡΚΑΪΑ

Πυρκαϊὰ ποὺ προεκλήθη ἀπὸ ἀνάφλεξη ὑγροῦ καθαρισμοῦ ρούχων, προεκάλεσε ζημιὲς 200.000 δρχ στὸ καθαριστήριο τοῦ Ι. Μητσάκη (Βασ. Γεωργίου Β' — Ἡλιούπολις).

ΕΤΟΙΜΟΣ Ο «ΚΩΔΙΞ ΑΝΤΙΚΕΙΜΕΝΩΝ ΚΟΙΝΗΣ ΧΡΗΣΕΩΣ»

ΠΑΡΕΔΟΘΗ ΧΘΕΣ ΤΟ Β' ΜΕΡΟΣ

ΕΙΣ γενομένην χθὲς εἰς τὸ Γενικὸν Χημεῖον τοῦ Κράτους εἰδικὴν συγκέντρωσιν, παρουσία τοῦ ὑφυπουργοῦ Οἰκονομικῶν κ. Ἀριστ. Δημοπούλου, τοῦ γεν. γραμματέως κ. Ν. Γεωργακοπούλου, τοῦ ὑπουργοῦ Ἐμπορίου κ. Γεωργακέλλου καὶ γεν. διευθυντοῦ καὶ ἀνωτέρων ὑπαλλήλων τοῦ ὑπουργείου, ὁ ὑπουργὸς Οἰκονομικῶν καθηγητὴς κ. Ι. Κούλης παρέδωσεν εἰς τοὺς ἐκπροσώπους τῶν παραγωγικῶν τάξεων τὸ Β' μέρος «Κώδικα Ἀντικειμένων Κοινῆς Χρήσεως».

Ο κ. ΥΠΟΥΡΓΟΣ ἐκάλεσε τοὺς ἐκπροσώπους τῶν παραγωγικῶν τάξεων ὅπως μέχρι τοῦ προσεχοῦς Αὐγούστου ὑποδάλουν τὰς προτάσεις των ἐπὶ τοῦ Κώδικος αὐτοῦ, προκειμένου ἐν συνεχείᾳ νὰ τεθῆ οὗτος εἰς ἐφαρμογήν.

Η ΑΓΟΡΑΣΤΙΚΗ ΠΑΡΕΜΒΑΣΙΣ ΤΟΥ ΔΗΜΟΣΙΟΥ ΔΙΑ ΤΗΝ ΕΞΑΓΟΡΑΝ ΣΙΤΟΥ ΚΑΙ ΚΡΙΘΗΣ

ΑΡΧΙΖΕΙ ἀπὸ 11ης Ἰουνίου ἡ ἀγοραστικὴ παρέμδασις τοῦ Δημοσίου διὰ τὴν ἐξαγορὰν τῶν πλεονασμάτων σίτου, ἐνῶ ἡ ἐξαγορὰ κριθῆς ἔχει ἀρχίσει ἀπὸ τῆς 28ης Μαΐου. Ἡ σχετικὴ ἀπόφασις ὑπεγράφη ἀπὸ τὸν ὑφυπουργὸν Γεωργίας καὶ καθορίζει τὰ ἑξῆς:

— Ἡ παράδοσις σίτου καὶ κριθῆς εἶναι ἐλευθέρα δι' ἅπαντας, θὰ διενεργῆται δὲ δάσει ὑπευθύνου δηλώσεως.

— Ἡ παρέμδασις θὰ διενεργηθῆ διὰ μὲν τὴν συγκέντρωσιν τῶν προϊόντων ὑπὸ τῆς ΚΥΔΕΠ καὶ τῶν Συνεταιρισμῶν διὰ δὲ τὴν ἐξόφλησιν τῆς ἀξίας ὑπὸ τῆς Ἀγροτικῆς Τραπέζης, δι' ἐντολῶν πληρωμῆς πρὸς τοὺς παραγωγούς.

— Ἡ ἀξία τῶν προϊόντων θὰ εἶναι ἀπηλλαγμένη πάσης κρατήσεως ἐξαιρέσει τῶν ὑπὲρ ΟΓΑ, Ἀγροφυλακῆς, Δήμων καὶ Κοινοτήτων.

— Ἐκ τῆς εἰσπραττομένης ἀξίας ἡ ΑΤΕ δύναται νὰ προδαίνῃ εἰς κρατήσεις ὀφειλομένων εἰσφορῶν τῆ συγκαταθέσει τῶν παραγωγῶν.

ΑΠΕΡΡΟΦΗΘΗ Η ΠΑΡΑΓΩΓΗ ΚΑΠΝΟΥ

ΘΕΣΣΑΛΟΝΙΚΗ, 5.

Μὲ τὴν νέα παράτασι, ποὺ δόθηκε στὶς καπναγορές, σχεδὸν ἀπερροφήθη ἡ παραγωγὴ καπνῶν στὴν Κεντρικὴ καὶ Δυτικὴ Μακεδονία.

Ἐπὶ συνολικῆς παραγωγῆς καπνῶν στὴν περιοχὴ αὐτὴν 26.114.754 χιλιογράμμων, ἐπωλήθησαν ἤδη τὰ 23.453.000 χιλιόγραμμα, ἐνῶ οἱ καπναγορὲς συνεχίζονται μὲ γοργὸ ρυθμό.

Ἄν ἡ ζάχαρη εἶναι ἐχθρός σας... ...συμμαχῆστε μὲ τὸ sionit®

Ἐποχὴ τῆς φράουλας. Ποιὸς μπορεῖ ν' ἀντισταθῆ σ' αὐτὸ τὸ γλυκὸ πειρασμό; Κανείς! Ἄλλωστε δὲν χρειάζεται, γιατὶ ἀκόμη καὶ οἱ διαβητικοὶ μποροῦν τώρα νὰ ἀπολαύσουν τὶς ἀγαπημένες τους φράουλες, χωρὶς ζάχαρη, ἀλλὰ τὸ ἴδιο γλυκές, χάρις στὸ SIONIT. Καμμιὰ διαφορὰ στὴν γεῦσι. Τὸ SIONIT εἶναι φυσικὸ ὑποκατάστατο τῆς ζαχάρεως καὶ δὲν ἔχει καμμιὰ σχέσι μὲ τὰ κυκλαμικὰ ἅλατα. Ἀξιοποιεῖται ἀπὸ τὸν ὀργανισμὸ ἀνεξαρτήτως τῆς ἰνσουλίνης. Ἐπίσης, ὅπως ἀπέδειξαν τελευταῖες ἐπιστημονικὲς ἔρευνες, τὰ γλυκὰ μὲ SIONIT δὲν αὐξάνουν τὸ βάρος. Ἔτσι τὸ SIONIT ἐπιτρέπει καὶ στοὺς παχυσάρκους νὰ ἀπολαμβάνουν τὰ ἀγαπημένα τους γλυκίσματα. Βασισθῆτε στὴν BAYER ποὺ ἀνεκάλυψε τὸ SIONIT.

sionit® BAYER

Θὰ τὸ βρῆτε στὰ φαρμακεῖα, σέλφ - σέρβις, μεγάλα παντοπωλεῖα καὶ ζαχαροπλαστεῖα.

ΑΛΕΚΤΩΡ

ΜΑΧΑΙΡΟΠΗΡΟΥΝΑ ΝΗΣΙΩΤΗΣ

ΜΑΧΑΙΡΟΠΗΡΟΥΝΑ

ΝΗΣΙΩΤΗΣ

ΠΛΑΤΕΙΑ ΚΟΛΟΚΟΤΡΩΝΗ ΣΤΑΔΙΟΥ

ΕΠΙΤΡΟΠΗ ΟΛΥΜΠΙΑΚΩΝ ΑΓΩΝΩΝ

ΠΕΡΙΛΗΨΙΣ ΔΙΑΚΗΡΥΞΕΩΣ

Δημοσίου Μειοδοτικοῦ Διαγωνισμοῦ συμπληρωματικῶν ἔργων ἀποπερατώσεως τῶν δομικῶν καὶ ἠλεκτρομηχανολογικῶν ἐργασιῶν ἐν γένει τῶν χώρων προθερμάνσεως εἰς τὸν χῶρον τῶν Ὀλυμπιακῶν Ἐγκαταστάσεων.

Ἡ Ἐπιτροπὴ Ὀλυμπιακῶν Ἀγώνων διακηρύττει ὅτι ἐκτίθησι εἰς Δημόσιον μειοδοτικὸν διαγωνισμὸν δι' ἐνσφραγίστων προσφορῶν καὶ δι' ἐκπτώσεως εἰς ἀπεριόριστος μονάδας ἐπὶ τοῖς ἑκατὸν καὶ ἄνευ ὁρίου ἐπὶ τῶν τιμῶν μονάδος τιμολογίου καὶ προϋπολογισμοῦ, ἡ ἀνάδειξις ἐργολάδου συμπληρώσεως τῶν Οἰκοδομικῶν καὶ Ἠλεκτρομηχανολογικ

"Ἐάν δὲν ὑπῆρχον ἐξτρεμισταί θὰ εἶχε ἀρθῆ πλήρως ὁ Στρατιωτικός Νόμος"

TONIZEI

Ο κ. ΒΥΡΩΝ ΣΤΑΜΑΤΟΠΟΥΛΟΣ

ΑΠΟ ΤΗΝ 1ην ΣΕΛΙΔΑ

Αἱ τροποποιήσεις τοῦ Συντάγματος, αἱ ὁποῖαι κατέστησαν ἀναγκαῖαι, λόγω τῆς ἀλλαγῆς τοῦ πολιτεύματος — συνέχισεν ὁ ἐκπρόσωπος — θὰ δημοσιευθοῦν μέχρι τέλους τοῦ τρέχοντος μηνός. Κατόπιν, θὰ τεθοῦν εἰς ἐλευθέραν συζήτησιν προτοῦ ὑποβληθοῦν εἰς τὴν λαϊκὴν ἐτυμηγορίαν, διὰ δημοψηφίσματος, περὶ τὰ τέλη Ἰουλίου. Δὲν εἶναι εἰσέτι σαφὲς ἂν οἱ ἐκλογεῖς θὰ κληθοῦν ταυτοχρόνως νὰ ψηφίσουν ἐπὶ τῆς ὑποψηφιότητος τοῦ κ. Παπαδοπούλου.

Οὔτε ὁ κ. Παπαδόπουλος ἀπεφάσισεν εἰσέτι ὑπὸ ποίαν μορφὴν θὰ ἐμφανίσῃ ἑαυτὸν — καὶ τὸ πολίτευμά του — πρὸς τὸ ἐκλογικὸν σῶμα, κατὰ τὰς γενικὰς βουλευτικὰς ἐκλογάς, τὴν διενέργειαν τῶν ὁποίων ὑπεσχέθη μέχρι τέλος τοῦ 1974. Ἡ κυβέρνησις — ἐτόνισεν ὁ κ. Σταματόπουλος — ἀσφαλῶς δὲν ἐπέλεξεν τὰς δύο ὑφισταμένας ὀργανώσεις, τὰς εὐνοούσας αὐτήν, ὡς φορέα διὰ τὴν μελλοντικὴν πολιτικὴν δραστηριότητά της. Αἱ δύο αὐταὶ ὀργανώσεις εἶναι τὸ ΕΠΟΚ (Ἐθνικὸν Πολιτιστικὸν Κίνημα) καὶ ἡ Ἑλληνικὴ Λέσχη.

Ἡγετικὸς ρόλος

Οὐδεμία ἀμφιβολία ὑφίσταται, ὅτι ὁ κ. Παπαδόπουλος θὰ ἐπιδιώξῃ ὅπως ἐξακολουθήσῃ νὰ διαδραματίζῃ ἡγετικὸν ρόλον εἰς τὸν ἑλληνικὸν πολιτικὸν βίον. Ἐπίσης, ὁ κ. Σταματόπουλος ἐπέμεινεν ὅτι ἡ ὑπόσχεσις περὶ διενεργείας ἐκλογῶν ἦτο σταθερὰ καὶ ἀπόλυτος καὶ οὔτος δὲν ἠδύνατο νὰ προβλέψῃ οἱασδήποτε περιστάσεις, ὑπὸ τὰς ὁποίας ἡ ἐκπλήρωσις αὐτῆς θὰ ἀνεβάλετο. Πῶς ὅμως θὰ ἠδύναντο πολιτικοί, ὅπως ὁ κ. Καραμανλῆς, τὸν ὁποῖον ἡ κυβέρνησις ἔχει κατηγορήσει ὡς συνωμοτοῦντα ἐναντίον της, νὰ ἀγωνισθοῦν εἰς ἐκλογάς; Τοῦτο — εἶπεν ὁ κ. Σταματόπουλος — εἶναι θέμα τῶν δικαστηρίων ἵνα ἀποφανθοῦν — τοῦ ὑπεσχημένου Συνταγματικοῦ Δικαστηρίου πιθανῶς, ἀλλὰ ἐν πάσῃ περιπτώσει τῶν πολιτικῶν, ὄχι στρατιωτικῶν, δικαστηρίων.

Ἐν τῷ μεταξὺ — ἐδήλωσεν ὁ κ. Σταματόπουλος — ἡ ἑλληνικὴ κυβέρνησις εἶναι τελείως πεπεισμένη ὅτι ὁ βασιλεὺς Κωνσταντῖνος ὄχι μόνον ἐνείχετο εἰς τὸ κίνημα εἰς τὸ Ἑλληνικὸν Ναυτικόν, ἀλλὰ καὶ ὅτι κατηύθυνε τοῦτο αὐτοπροσώπως.

Ἡ μοναρχία, εἶπεν ὁ Ἕλλην ὑπουργός, ὑπῆρξεν πάντοτε ἐμπόδιον διὰ τὴν πλήρη λειτουργίαν Κοινοβουλευτικῆς Δημοκρατίας ἐν Ἑλλάδι. Ἡ Κοινοβουλευτικὴ Δημοκρατία, ἐξ ἄλλου, ὑπῆρξεν πάντοτε ὁ ἀπώτερος σκοπὸς τοῦ κ. Γεωργίου Παπαδοπούλου, παρόντος προσωρινοῦ Προέδρου καὶ ἀρχηγοῦ τῆς Ἐπαναστάσεως τοῦ 1967. Καὶ μόνον ἡ ἀντιπολίτευσις καθυστέρησεν τὴν ἐπίτευξιν τοῦ σκοποῦ αὐτοῦ. Τώρα μὲ τὴν ἐκθρόνισιν τοῦ βασιλέως Κωνσταντίνου, παρεμερίσθη τὸ τελευταῖον ἐμπόδιον.

Οὕτως, ὁ δρόμος εἶναι τώρα ἀνοικτός. Ὑπάρχουν ἀκόμη, εἶναι ἀληθές, δίαιοι ἐξτρεμισταί, οἱ ὁποῖοι ἂν δὲν ὑπῆρχον — εἶπεν ὁ κ. Σταματόπουλος — ὁ Στρατιωτικὸς Νόμος θὰ εἶχεν ἀρθῆ εἰς τὰς Ἀθήνας ὅπως ἤρθη εἰς τὴν λοιπὴν χώραν. Ἀλλὰ τὸ ἂν ὁ στρατιωτικὸς νόμος παραμένῃ ἢ ὄχι κατὰ τὴν προεκλογικὴν περίοδον δὲν θὰ ἐπηρεάσῃ — ἐπέμεινεν ὁ κ. Σταματόπουλος — τὴν διεξαγωγὴν ἐλευθέρων ἐκλογῶν».

Οἱ ἀγγλικὲς ἐφημερίδες

ΛΟΝΔΙΝΟΝ.

Ὁ διεθνὴς Τύπος ἀσχολεῖται ἐν ἐκτάσει εἰς τὰς πρώτας σελίδας του, μὲ τὴν ἐπελθοῦσαν ἐν Ἑλλάδι πολιτειακὴν μεταβολήν, διὰ τῆς καταργήσεως τῆς Βασιλείας καὶ τῆς ἀνακηρύξεως Προεδρικῆς Κοινοβουλευτικῆς Δημοκρατίας, ὑπὸ τοῦ προσωρινοῦ προέδρου κ. Κωνσταντίνου Παπαδοπούλου. Αἱ ξέναι ἐφημερίδες ἀναφέρονται διὰ μακρὰν εἰς τὸ διάγγελμα τοῦ κ. Παπαδοπούλου καὶ ὑπογραμμίζουν τὴν δοθεῖσαν ὑπόσχεσιν περὶ προκηρύξεως βουλευτικῶν ἐκλογῶν μέχρι τοῦ τέλους τοῦ 1974.

● Ἡ ἐφημερὶς «Τάϊμς» τοῦ Λονδίνου, εἰς ἀνταπόκρισίν της ἀπὸ τὰς Ἀθήνας, ἡ ὁποία καταλαμβάνει πέντε στήλας εἰς τὴν κορυφὴν τῆς 1ης σελίδος ἀναγράφει ἐν πάσῃ λεπτομερείᾳ ὅλας τὰς φάσεις τῆς μεταβολῆς.

● Ἡ ἐφημερὶς «Γκάρντιαν» σημειοῖ ὅτι ἡ ἀνάμνησις τοῦ Κωνσταντίνου εἶχε καταστῆ ἀσθενεστέρα, διὰ τὴν πλειοψηφίαν τοῦ λαοῦ, συνεπείᾳ ἀπουσίας του ἐξ Ἑλλάδος, ἐπὶ 66 μῆνας.

● Ἡ «Νταίηλυ Ἔξπρες» γράφει ὅτι ὁ Κωνσταντίνος δύναται τώρα νὰ καταφέρεται ἀπροκαλύπτως ἐναντίον τοῦ καθεστῶτος τῶν Ἀθηνῶν.

● Ἡ «Σάνταιη Τάϊμς» γράφει ὅτι οἱ νεοσύλλεκτοι στὴν Ἑλλάδα δὲν ὁρκίζονται πλέον πίστη στὸ Βασιλέα καὶ ὅτι τὸ ὑπουργεῖο Ἀμύνης ἔδωσε ἐντολὴ στοὺς ἀξιωματικοὺς νὰ βγάλουν ἀπὸ τὶς ἐπωμίδες τους τὴν κορώνα.

● Ἡ «Γκάρντιαν» γράφει ὅτι ἡ ἑλληνικὴ κυβέρνησι «ἐξαφανίζει τὰ τελευταῖα ἴχνη τῆς μοναρχίας». Στὸ Πολυχρόνιο δὲν ἀναφέρονται πλέον οἱ Βασιλεῖς καὶ στοὺς στρατιωτικοὺς διενεμήθησαν σήματα μὲ τὸν φοίνικα ἀντὶ τῆς κορώνας.

● Ἡ «Σάνταιη Τέλεγκραφ» πα ρατηρεῖ ὅτι ὁ Κωνσταντῖνος πληροφορήθηκε τὴν καθαίρεσί του τὴν παραμονὴ τῆς 33ης ἐπετείου τοῦ γενεθλίων του.

Ἡ «Μὸντ»

ΠΑΡΙΣΙ, (Α.Π.Ε.).

Ἡ «Μόντ» γράφει ὑπὸ τὸν τίτλον «οὐδεμία γαλλικὴ ἀντίδρασις» ὅτι οἱ ἀρμόδιοι γαλλικοὶ κύκλοι ἀρνοῦνται νὰ προβοῦν εἰς οἱανδήποτε δήλωσιν ἐπὶ τῆς καταργήσεως τῆς Μοναρχίας καὶ τῆς ἀνακηρύξεως Προεδρικῆς Κοινοβουλευτικῆς Δημοκρατίας, ὑπὸ τοῦ προσωρινοῦ προέδρου κ. Κωνσταντίνου Παπαδοπούλου. Αἱ ξέναι ἐφημερίδες ἀναφέρονται διὰ μακρὰν εἰς τὸ διάγγελμα τοῦ κ. Παπαδοπούλου καὶ ὑπογραμμίζουν τὴν δοθεῖσαν ὑπόσχεσιν περὶ προκηρύξεως βουλευτικῶν ἐκλογῶν μέχρι τοῦ τέλους τοῦ 1974.

● Ἡ ἐφημερὶς «Τάϊμς» τοῦ Λονδίνου, εἰς ἀνταπόκρισίν της ἀπὸ τὰς Ἀθήνας, ἡ ὁποία καταλαμβάνει πέντε στήλας εἰς τὴν κορυφὴν τῆς 1ης σελίδος ἀναγράφει ἐν πάσῃ λεπτομερείᾳ ὅλας τὰς φάσεις τῆς μεταβολῆς.

● Ἡ ἐφημερὶς «Γκάρντιαν» σημειοῖ ὅτι ἡ ἀνάμνησις τοῦ Κωνσταντίνου εἶχε καταστῆ ἀσθενεστέρα, διὰ τὴν πλειοψηφίαν τοῦ λαοῦ, συνεπείᾳ ἀπουσίας του ἐξ Ἑλλάδος, ἐπὶ 66 μῆνας.

● Ἡ «Νταίηλυ Ἔξπρες» γράφει ὅτι ὁ Κωνσταντῖνος δύναται τώρα νὰ καταφέρεται ἀπροκαλύπτως ἐναντίον τοῦ καθεστῶτος τῶν Ἀθηνῶν.

● Ἡ «Σάνταιη Τάϊμς» γράφει ὅτι οἱ νεοσύλλεκτοι στὴν Ἑλλάδα δὲν ὁρκίζονται πλέον πίστη στὸ Βασιλέα καὶ ὅτι τὸ ὑπουργεῖο Ἀμύνης ἔδωσε ἐντολὴ στοὺς ἀξιωματικοὺς νὰ βγάλουν ἀπὸ τὶς ἐπωμίδες τους τὴν κορώνα.

● Ἡ «Γκάρντιαν» γράφει ὅτι ἡ ἑλληνικὴ κυβέρνησι «ἐξαφανίζει τὰ τελευταῖα ἴχνη τῆς μοναρχίας». Στὸ Πολυχρόνιο δὲν ἀναφέρονται πλέον οἱ Βασιλεῖς καὶ στοὺς στρατιωτικοὺς διενεμήθησαν σήματα μὲ τὸν φοίνικα ἀντὶ τῆς κορώνας.

● Ἡ «Σάνταιη Τέλεγκραφ» πα ρατηρεῖ ὅτι ὁ Κωνσταντῖνος πληροφορήθηκε τὴν καθαίρεσί του τὴν παραμονὴ τῆς 33ης ἐπετείου τοῦ γενεθλίων του.

Ἡ «Μὸντ»

ΠΑΡΙΣΙ, (Α.Π.Ε.).

Ἡ «Μόντ» γράφει ὑπὸ τὸν τίτλον «οὐδεμία γαλλικὴ ἀντίδρασις» ὅτι οἱ ἀρμόδιοι γαλλικοὶ κύκλοι ἀρνοῦνται νὰ προβοῦν εἰς οἱανδήποτε δήλωσιν ἐπὶ τῆς καταργήσεως τῆς Μοναρχίας καὶ τῆς ἀνακηρύξεως Προεδρικῆς Κοινοβουλευτικῆς Δημοκρατίας, ὑπὸ τοῦ προσωρινοῦ προέδρου κ. Κωνσταντίνου Παπαδοπούλου. Αἱ ξέναι ἐφημερίδες ἀναφέρονται διὰ μακρὰν εἰς τὸ διάγγελμα τοῦ κ. Παπαδοπούλου καὶ ὑπογραμμίζουν τὴν δοθεῖσαν ὑπόσχεσιν περὶ προκηρύξεως βουλευτικῶν ἐκλογῶν μέχρι τοῦ τέλους τοῦ 1974.

● Ἡ ἐφημερὶς «Τάϊμς» τοῦ Λονδίνου, εἰς ἀνταπόκρισίν της ἀπὸ τὰς Ἀθήνας, ἡ ὁποία καταλαμβάνει πέντε στήλας εἰς τὴν κορυφὴν τῆς 1ης σελίδος ἀναγράφει ἐν πάσῃ λεπτομερείᾳ ὅλας τὰς φάσεις τῆς μεταβολῆς.

● Ἡ ἐφημερὶς «Γκάρντιαν» σημειοῖ ὅτι ἡ ἀνάμνησις τοῦ Κωνσταντίνου εἶχε καταστῆ ἀσθενεστέρα, διὰ τὴν πλειοψηφίαν τοῦ λαοῦ, συνεπείᾳ ἀπουσίας του ἐξ Ἑλλάδος, ἐπὶ 66 μῆνας.

● Ἡ «Νταίηλυ Ἔξπρες» γράφει ὅτι ὁ Κωνσταντῖνος δύναται τώρα νὰ καταφέρεται ἀπροκαλύπτως ἐναντίον τοῦ καθεστῶτος τῶν Ἀθηνῶν.

● Ἡ «Σάνταιη Τάϊμς» γράφει ὅτι οἱ νεοσύλλεκτοι στὴν Ἑλλάδα δὲν ὁρκίζονται πλέον πίστη στὸ Βασιλέα καὶ ὅτι τὸ ὑπουργεῖο Ἀμύνης ἔδωσε ἐντολὴ στοὺς ἀξιωματικοὺς νὰ βγάλουν ἀπὸ τὶς ἐπωμίδες τους τὴν κορώνα.

● Ἡ «Γκάρντιαν» γράφει ὅτι ἡ ἑλληνικὴ κυβέρνησι «ἐξαφανίζει τὰ τελευταῖα ἴχνη τῆς μοναρχίας». Στὸ Πολυχρόνιο δὲν ἀναφέρονται πλέον οἱ Βασιλεῖς καὶ στοὺς στρατιωτικοὺς διενεμήθησαν σήματα μὲ τὸν φοίνικα ἀντὶ τῆς κορώνας.

● Ἡ «Σάνταιη Τέλεγκραφ» πα ρατηρεῖ ὅτι ὁ Κωνσταντῖνος πληροφορήθηκε τὴν καθαίρεσί του τὴν παραμονὴ τῆς 33ης ἐπετείου τοῦ γενεθλίων του.

Ἐξ ἄλλου:

● Ἡ «Ὥρόρ» παρατηρεῖ ὅτι ἡ μεταβολὴ δὲν ἦτο ἀπρόοπτος.

● Ἡ «Φρὰνς Σουάρ» ἀναλύει διὰ μακρῶν τὰ αἴτια τῆς μεταβολῆς.

ΜΑΔΡΙΤΗ, 4. (Α.Π.Ε.— Γαλλικὸν Πρακτορεῖον).

«Ὁ κ. Παπαδόπουλος ἐδημιούργησεν ἓν ἀποδοτικὸν πολιτικὸν σύστημα μὲ ἀποδοτικὰ διοικητικὰ στελέχη», γράφει σήμερον ἡ «Χόγια Ντὲλ Λούνες» εἰς ἄρθρον της ἀφιερωμένον εἰς τὴν κατάστασιν ἐν Ἑλλάδι.

«Ἔχει εἰς τὸ ἐνεργητικόν του σημαντικὰς κοινωνικὰς καὶ οἰκονομικὰς ἐπιτεύξεις, αἱ ὁποῖαι τοῦ ἐξησφάλισαν τὴν ἀκλόνητον ἀφοσίωσιν ἐκ μέρους τῶν μεσαίων τάξεων, τῶν ἀγροτῶν, ἀκόμη δὲ καὶ τῶν ἐργατῶν τῆς βιομηχανίας. Εἶναι βέβαιον ὅτι καθεστὼς ὡς τὸ ἰδικόν του, δὲν θὰ ἦτο δυνατὸν νὰ διατηρηθῇ ἐὰν δὲν ἐστηρίζετο ἐπὶ εὐρείας λαϊκῆς βάσεως».

Κατὰ τὴν «Χόγια Ντὲλ Λούνες» ἡ καθεστωτικὴ μεταβολὴ εἰς τὴν Ἑλλάδα προεβλέπετο. Τὸ μόνον τὸ ὁποῖον ἐνδέχεται νὰ ἐξέπληξε, γράφει ὁ ἀρθρογράφος, εἶναι ὅτι ἡ ἀνακήρυξις τῆς Δημοκρατίας ἔγινε μὲ τόσον μεγάλην καθυστέρησιν.

ΖΥΡΙΧΗ, 5. (Α.Π.Ε.).

ΥΠΟ τὸν τίτλον «Οἱ Ἕλληνες φαίνονται ἀντιδρῶντες εὐνοϊκῶς τὴν ἑπομένην τῆς ἀνακηρύξεως τῆς Δημοκρατίας», ἡ ἐφημερὶς «Τριμπιοὺν ντὲ Λωζάν», δημοσιεύει ἀνταπόκρισιν ἐξ Ἀθηνῶν διὰ τὴν ἐπελθοῦσαν μεταπολίτευσιν, εἰς τὴν ὁποίαν τονίζει ὅτι ἡ ἐκθρόνισις τοῦ βασιλέως ἔγινε δεκτὴ μὲ ἀδιαφορίαν, διότι ὁ Κωνσταντῖνος δὲν ἦτο δημοφιλής, οὔτε καὶ ἡ οἰκογένειά του, ἡ ὁποία παρὰ τὰ 110 ἔτη τῆς βασιλείας της διακοπέντα ἀπὸ πέντε ἐκθρονίσεις καὶ πέντε ἐπαναστάσεις, δὲν ἐπέτυχε νὰ ἰδρυσῃ ἰσχυρὰν δυνασ τικὴν βασιλικὴν ἢ γερμανικὴν προέλευσίν της.

Ἡ ἐφημερὶς τονίζει ὅτι κατὰ τὸ 1967, ὁ Κωνσταντῖνος ἐπεκύρωσε τὴν ἐπανάστασιν τῶν συνταγματαρχῶν, ὀλίγον ἀργότερον ὅμως ἠνόησε μίαν συνωμοσίαν ἡ ὁποία ἀπέτυχε.

Ἔκτοτε, γράφει ἡ ἐφημερίς, ἔζη εἰς μίαν παράδοξον αὐτοεξορίαν διατηρῶν τὰ βασιλικὰ προνόμιά του καὶ εἰσπράττων τὸ μεγαλύτερον μέρος τῆς χορηγίας του, διετήρει δηλ. ἐπισήμους δεσμοὺς μὲ τὴν δικτατορίαν, ἐνῶ συγχρόνως εἶχεν ἐπαφὰς μὲ τοὺς αὐτοεξορίστους ἡγέτας.

Τὴν νόθον αὐτὴν κατάστασιν ἠθέλησαν νὰ τερματίσουν οἱ συνταγματάρχαι μὲ μίαν ριζικὴν ἐνέργειαν. Ἡ ἀνακήρυξις τῆς Δημοκρατίας — γράφει περαιτέρω ὁ ἀπεσταλμένος— συνδέει τὴν ἐπανάστασιν μὲ μίαν νέαν περίοδον τῆς ἑλληνικῆς ἱστορίας. Ἀποκτᾶ οὕτω ἡ ἐπανάστασις τὴν νομιμότητα τὴν ὁποίαν ἀπὸ καιροῦ ἀνέμενε. Δὲν εἶναι πλέον μία δικτατορία ἐπιβληθεῖσα εἰς ἐκείνον ποὺ ἐξεπροσώπει τὴν κρατικὴν νομιμότητα, τὸν βασιλέα. Μετὰ τὴν ἐκπτωσίν του ἡ ἐπανάστασις εἶναι ἐκείνη ποὺ ἐκπροσωπεῖ τὴν νομιμότητα.

Ἡ ἐφημερὶς τονίζει ὅτι οἱ Ἀτλαντικοὶ σύμμαχοι τῆς Ἑλλάδος εἶναι μᾶλλον ἱκανοποιημένοι ἀπὸ τὴν μορφὴν τῆς κοινοβουλευτικῆς νομιμότητος, τὴν ὁποίαν ἐπιθυμεῖ νὰ ἀποκτήσῃ ἡ νέα Δημοκρατία, ἔστω καὶ ἐὰν αὐτὸ δὲν εἶναι ἄμεσον. Αἱ Ἡνωμέναι Πολιτεῖαι πιστεύουν ὅτι ἡ ἀπόφασις τῶν συνταγματαρχῶν εἶναι δυνατὸν νὰ ἐνισχύσῃ τὴν ἠρεμίαν καὶ τὴν ἀσφάλειαν εἰς τὴν περιοχὴν αὐτὴν τοῦ κόσμου. Φαίνεται, λοιπόν, καταλήγει ἡ ἐφημερίς, ὅτι ἡ ἀνακήρυξις τῆς Δημοκρατίας οὐδὲν μεταβάλλει ἐπὶ τοῦ ἐξωτερικοῦ ἐπιπέδου, ἀλλὰ μᾶλλον ἐνισχύει τοὺς δεσμοὺς τῆς Ἑλλάδος μὲ τοὺς μεγάλους συνομιλητάς της.

Ἐξ ἄλλου, ἡ ἐφημερὶς τῆς Ζυρίχης «Τάγκες Ἀντσάϊγκερ», εἰς ἀνταπόκρισιν ἐξ Ἀθηνῶν, τονίζει ὅτι ἡ μεταπολίτευσις ἐπραγματοποιήθη μὲ ἀπόλυτον ἡσυχίαν, ὅτι ἡ ζωὴ εἰς τὰς Ἀθήνας συνεχίζεται κανονικῶς καὶ πολλοὶ ἀπὸ τοὺς Ἕλληνας τουρίστας δὲν ἀντελήφθησαν ἀκόμη ὅτι ἡ Ἑλλὰς ἀπὸ τῆς Παρασκευῆς κατέστη Δημοκρατία.

Ἡ ἐφημερὶς «Νέα τῆς Βασιλείας», ὑπὸ τὸν τίτλον «Ἡ Ἑλλὰς χωρὶς Στέμμα», ἀναφέρεται εἰς τοὺς δεσμοὺς τοῦ ἐξορίστου εἰς Ρώμην Βασιλέως Κωνσταντίνου καὶ τοῦ πρώην πρωθυπουργοῦ κ. Καραμανλῆ μὲ τὴν ἀπόπειραν πραξικοπήματος Ἑλλήνων ἀξιωματικῶν τοῦ Ναυτικοῦ.

Ὁ ἐκθρονισθεὶς μονάρχης, τονίζει, δὲν ἦτο δημοφιλής, οὐδεμία δὲ ἐκδήλωσις λύπης ἐξεδηλώθη εἰς τὴν ἑλληνικὴν ὕπαιθρον, ἡ ὁποία εἰς τὸ παρελθὸν ἐθεωρεῖτο φιλοβασιλική.

Ἡ ἐφημερὶς «Γκαζὲτ ντὲ Λωζὰν» τονίζει ὅτι ὁ πρόεδρος τῆς Δημοκρατίας κ. Γεώργιος Παπαδόπουλος ἐκέρδισε μίαν μάχην ἐπὶ δύο μετώπων. Ἀφ' ἑνὸς ἐνίκησε εἰς ταχύτητα τὴν ἀντιπολίτευσιν, ὑποσχεθεὶς ἐκλογὰς πρὸ τοῦ τέλους τοῦ 1974 καὶ ἀφ' ἑτέρου, ὑπερεφαλάγγισε τὰ αἰτήματα τῆς πλευρᾶς ἐκείνης, ἡ ὁποία ἐπεθύμει τὴν κατάργησιν τῆς μοναρχίας καὶ τὴν ἐγκαθίδρυσιν τῆς Δημοκρατίας.

Ὅλαι αἱ ἐφημερίδες, ἐξ ἄλλου, ἀναφέρονται εἰς τὰς ἐξ Ἀθηνῶν πληροφορίας περὶ διαφόρων λαϊκῶν ἐκδηλώσεων ὑπὲρ τῆς μεταπολιτεύσεως.

Ὁ γαλλικὸς Τύπος

ΠΑΡΙΣΙ, 5. (Α.Π.Ε.)

Ο ΕΙΣ Ἀθήνας ἀπεσταλμένος τῆς γαλλικῆς ἐφημερίδος «Ὥρόρ» κ. Ἔρικ Ρουλώ, ἐπισημαίνει, ἀναφερόμενος εἰς τὴν ἐπελθοῦσαν πολιτειακὴν μεταβολήν, ὅτι «μιὰ ἄδυσσος ἐχώριζε τὸν πληθυσμὸν ἀπὸ τὸ μοναρχικὸν σύστημα, ὡς εἶχε διαπιστωθῆ πρὸ τῆς 21ης Ἀπριλίου τοῦ 1967».

«Οἱ Ἕλληνες, ἀκόμη καὶ ἐκεῖνοι τῆς δεξιᾶς, οὐδέποτε ἦσαν πραγματικῶς βασιλόφρονες», προσθέτει ὁ Γάλλος δημοσιογράφος, ἀναφέρων ἐν συνεχείᾳ ὅτι ἐὰν δυναστεία ἡ ὁποία τοὺς ἐπεβλήθη ἀπὸ τὸ ἐξωτερικὸν τὸ 1832, ἐξέπροσωπεῖτο ἀπὸ βασιλεῖς γερμανικῆς καταγωγῆς, τυράννους ἢ ἀνικάνους, οἱ ὁποῖοι ἔθετον τὰ προσωπικά των συμφέροντα ὑπεράνω ἐκείνων τοῦ "Ἔθνους». Καὶ ὁ κ. Ρουλὼ προσθέτει ὅτι «ὁ κ. Γεώργιος Παπαδόπουλος, μὲ τὴν ἀπόφασίν του τῆς ἀνακηρύξεως τῆς Δημοκρατίας, ἀφῄρεσε πάντως ἀπὸ τὴν ἀντιπολίτευσιν ἕνα ὑπολογίσιμον ἀτοῦ».

Εἰς τὴν αὐτὴν ἐφημερίδα ὁ κ. Π. Μπαλτά, ὑποστηρίζει ὅτι ὁ πρώην βασιλεὺς ἦτο γοητευτικός, ἀλλὰ ἐστερεῖτο πολιτικῶν προσόντων, ἐνῶ ταυτοχρόνως ἦτο αὐταρχικὸς καὶ ἐπηρεαζόμενος ἀπὸ τὴν μητέρα του ἤτις ἀνεμιγνύετο εἰς ὅλας τὰς πολιτικὰς ὑποθέσεις»

Ἡ ἐφημερὶς «Ὥρὸρ» ἐξ ἄλλου, εἰς σχετικὸν ρεπορτὰζ ἀναφέρει ὅτι «ὁ πρώην βασιλεὺς θὰ δοκιμάσῃ νέας ἀπογοητεύσεις. Αἱ μεταρρυθμίσεις τῶν συνταγματαρχῶν καὶ ἡ μακρὰ ἀπουσία τοῦ βασιλέως Κωνσταντίνου δὲν ἀποτελοῦν παράγοντας ὑπὲρ αὐτοῦ εἰς ἓν δημοψήφισμα.

Ἐπίσης, ἡ ἐφημερὶς «Κομπὰ» δημοσιεύει εἰς τὴν πρώτην σελίδα τὴς ἄρθρον τοῦ κ. Μάρκ Βαλέ, ὁ ὁποῖος εἰρωνεύεται τὰς ἀντιδράσεις διαφόρων κύκλων — καὶ μάλιστα τῶν σαλονιῶν — ἐναντίον τῆς ἀποφάσεως τοῦ κ. Παπαδοπούλου, ἀντιδράσεις τὰς ὁποίας χαρακτηρίζει ὡς παραλόγους.

«Ὑπὲρ τοῦ βασιλικοῦ θεσμοῦ — συνεχίζει ὁ Γάλλος ἀρθρογράφος — ἦσαν οἱ ἐκπρόσωποι τῶν κοινωνικῶν τάξεων, οἱ ὁποῖοι ὑποστήριζον ἀντιπολι

ΟΙΚΟΝΟΜΙΚΗ ΣΤΗΛΗ

ΧΡΗΜΑΤΙΣΤΗΡΙΟΝ ΑΘΗΝΩΝ
ΤΡΑΠΕΖΑΙ ΑΣΦΑΛΕΙΑΙ

Ἑλλάδ.	48.000.—	Γενική	2.700.—
Ἐθνική	24.400.—	Ἀττικῆς	1.800.—
Κτημ.	9.080.—	Τρ. Πειρ.	2.020.—
Ἰονική	5.900.—	Ἐθ. Ἀσ.	4.580.—
Ἐμπορ.	3.250.—	Ἀστὴρ	3.440.—
Τρ. Πίστ.	4.030.—	Ἥλιος	690.—
		Φοίνιξ	1.590.—

ΜΕΤΟΧΑΙ ΕΤΑΙΡΙΩΝ

ΑΕΒΑΛ	1.500.—	Κατράντζ.	600.—
Ἀθηναΐς	710.—	Κερέμ.	235.—
Ἀγατόλ.	1.480.—	Μ. Ἀγ.Γ.	2.970.—
Βέλκα	3.000.—	Λαμπρ.	1.470.—
Βάσσος	200.—	Λάμψα	800.—
Βιεφλή	500.—	Λεβεντέρ.	840.—
Βιομετ	950.—	Λιπάσμ.	10.300.—
Βιοσῶλ	1.770.—	Μουτάλ.	970.—
» προν.	1.690.—	Μεβέα	281.—
ΒΙΣ	1.350.—	ΜΕΤΚΑ	1.130.—
Γαβριὴλ	1.320.—	Ναούσης	1.650.—
Γεν. Ἀπ.	6.150.—	Ναυπηγ.	5.000.—
Γέπα	505.—	Νηματ.	1.060.—
ΔΔΑ	1.230.—	Ξεν. Ἐλ.	9.300.—
Διαχειρ.	1.420.—	Οἰν. Πειρ.	820.—
Διώρ.	1.130.—	Οἴνων	915.—
ΕΗΣ	1.700.—	Παπουτσ.	790.—
Ἑρμῆς	1.010.—	Πατρ. κ.	1.500.—
ΕΤΜΑ π.	1.510.—	Πατρ.πρ.	1.470.—
ΕΤΜΑ κ.	1.510.—	Πυριτιδ.	6.200.—
Ἐπ. Χαρ.	665.—	Τιτάν	4.450.—
ΖΑΑΕ	1.210.—	ΦΙΣ	900.—
Ζάππα	405.—	Χαλκιδ.	1.100.—
Ἡρακλ.	3.410.—	Χαρτ.	233.—
ΙΖΟΛΑ	1.520.—	Χαλυδ.	180.—
Ἰπποδρ.	1.040.—	Χρώμ.	3.670.—
Καμπάς	2.225.—	Χάλυψ	800.—

(ΑΝΕΓΝΩΡΙΣΜΕΝΑ) ΕΞΩΤΕΡΙΚΑ ΔΑΝΕΙΑ

1881)84	743.—	1924 £	920.—
1887	499.—	1924 $	9.400.—
1889	485.—	Ὑδρ.	14.100.—
1890 Λαρ.	705.—	1928 Στ.	820.—
1893	671.—	1928 $	8.000.—
1902	475.—	1928 Παρ.	825.—
1907	146.—	1931 παρ.	1.045.—
1910	503.—	Λιπάσμ.	330.—
1914	902.—	Κτ. 1971	35.—

ΕΣΩΤΕΡΙΚΑ ΔΑΝΕΙΑ

Ἑνοπ. 62	38.—	ΟΤΕ 66	279.—
1962 ΑΒΓ	273.—	ΔΕΗ 57	142.—
1962 ΔΕ	278.—	ΔΕΗ 59	139.—
1963	448,50	ΔΕΗ 60	132,50
1964	459.—	ΔΕΗ 61	134,50
1966	461,50	ΔΕΗ 62	272.—
1967	463.—	ΔΕΗ 64	279,50
1968	464,50	ΔΕΗ 65	273.—
1969	462.—	ΔΕΗ 66	271.—
1970	465.—	ΔΕΗ 67	280,50
1971	463.—	ΔΕΗ 68	276.—
1972	475.—	ΔΕΗ 71	275.—
ΕΗΣ 63	142.—	ΔΕΗ 72	276.—
ΕΗΣ 64	145.—	Τρ.Ἐπ.69	473.—
Πατρ. 64	147.—	Κτ. 1971	35.—
Ἀλουμ.	1.480.—		
» μετ.	2.400.—		

ΧΡΥΣΗ ΛΙΡΑ

Πώλησις	842
Ἀγορά	827

ΞΕΝΟ ΣΥΝΑΛΛΑΓΜΑ

Συνάλλαγμα ἐπί:

	Ἀγορὰ	Πώλησις εἰς δραχμὰς
Νέας Ὑόρκης	29,90	30,10
Λονδίνου	76,36	78,30
Λευκωσίας	86,87	88,19
Φραγκφούρτης	11,267	11,557
Ζυρίχης	9,801	10,050
Ἀμστερνταμ	10,899	11,174
Στοκχόλμης	7,121	7,301
Βιέννης	1,563	1,603
Βρυξελλῶν «Compte Convertible»	0,795	0,815
Βρυξελλῶν «Compte Financier»	0,792	0,812
Μιλάνου «Compte Ordinaire» (α)	0,05118	0,05248
Μιλάνου «Compte Financier» (β)	0,04986	0,05112
Παρισίων «Compte Eranger» (Commercial) (γ)	6,960	7,135
Παρισίων «Compte Financier (γ)	7,036	7,214
�seλο	5,419	5,556
Μοντρεὰλ (Καναδ.)	29,66	30,41
Κοπεγχάγης	5,034	5,161
Σβόνεῖ (Αὐστραλ.)	41,88	42,51

1. Προκειμένου περὶ πωλήσεως ἡ ἀγορᾶς τῶν ἀνωτέρω νομισμάτων πλὴν δολλαρίων ΗΠΑ, ἀξίας μειαλυτέρας τοῦ ἀντιστοίχου τῶν δολλαρίων 50.000 κατὰ πελάτην, ἀπαιτεῖται, λόγῳ τῶν ἐνδεχομένων μεγάλων διακυμάνσεων τῆς τιμῆς των εἰς τὰς ξένας ἀγοράς, προηγουμένη συνεννόησις μετὰ τῆς ἀρμοδίας Ὑπηρεσίας τῆς Τραπέζης τῆς Ἑλλάδος (τηλ. 323.8087, 322.8867 ἀπ' εὐθείας καὶ 323.0551) ἐσωτ. 310. 406) πρὸς καθορισμὸν τῆς ἐκάστοτε ἐφαρμοστέας τιμῆς.

2. Ειδικώτερον, προκειμένου περὶ ἀγορᾶς Λιρῶν Ἀγγλίας ἡ κατὰ τὰ ἀνωτέρω προσυνεννόησις ἀπαιτεῖται διὰ ποσὰ ὑπερβαίνοντα τὰς G 15.000 κατὰ πελάτην.

3. Διὰ ῥυμολόγια ἐκκαθαρισμένα εἰς νόμισμα διάφορον τοῦ νομίσματος εἰς ὃ λαμβάνει τελικῶς χώραν ὁ διακανονισμός, ἡ μετατροπὴ θὰ ἐνεργῆται ἐπὶ τῇ τρεχούσῃ ἐν τῇ ἀλλοδαπῇ σχέσει (PARITE) ἑκάστου νομίσματος ἔναντι τοῦ Δολλαρίου. Ἡ σχέσις αὕτη θὰ παρέχηται ἑκάστοτε παρὰ τῆς ἀρμοδίας παρ' ἡμῖν Ὑπηρεσίας (τηλέφ. ὡς ἀνωτέρω).

(α) Ἀγορὰ Λιρετῶν Ἰταλίας «COMPTE ORDINAIRE»: Ἐπὶ ἐμπορικῶν συναλλαγῶν ὑπὸ τοὺς περιορισμοὺς τῆς παραγράφου 1. Ἐπὶ λοιπῶν συναλλαγῶν πλὴν μεταφορᾶς κεφαλαίων μέχρι ποσοῦ LITS. 100.000 κατὰ πελάτην (κ.χ. Τουρισμὸς κλπ.). Πώλησις ὑπὸ τοὺς περιορισμοὺς τῆς παραγράφου 1.

(β) Ἀγορὰ καὶ πωλήσεις Λιρετῶν Ἰταλίας «COMPTE FINANCIER» ἐπὶ περιττώσει μεταφορᾶς κεφαλαίων μόνον, ὑπὸ τοὺς περιορισμοὺς τῆς παραγράφου 1.

(γ) Ἡ τιμὴ τοῦ Γαλλικοῦ Φράγκου «COMPTE ETRANGER» (COMMERCIAL) ἐφαρμόζεται ἐπὶ εἰσαγωγῶν, ἐξαγωγῶν καὶ τῶν συναλλαγῶν πρὸς αὐτὰς πληρωμῶν, ὡς καὶ ἐπὶ συναλλαγῶν τοῦ Ἑλληνικοῦ καὶ Γαλλικοῦ Δημοσίου. Ἐπὶ ποσῶν τῶν λοιπῶν συναλλαγῶν (Τουρισμὸς κ.λπ.) ἐφαρμόζεται ἡ τιμὴ τοῦ Γαλλικοῦ Φράγκου «COMPTE FINANCIER». Εὐνόητον ὅτι οἱ περιορισμοὶ τῆς παραγράφου 1 ἰσχύουν.

ΤΡΑΠΕΖΟΓΡΑΜΜΑΤΙΑ
(Κύριον Δελτίον)

	Ἀγορὰ	Πώλησις εἰς δραχμὰς
Δολλάριον ΗΠΑ	29,85	30,15
Λίρα Ἀγγλίας	75,83	78,53
Λίρα Σκωτίας	75,83	78,53
Λίρα Ἰρλανδίας	75,83	78,53
Λίρα Κύπρου	86,26	88,45
Μάρκον Δ. Γερμ.	11,188	11,592
Φράγκον Ἐλβετ.	9,733	10,080
Φιορ. Ὁλλανδ. Μ.	10,823	11,208
Κορ. Σουηδ. (1)	6,655	6,900
Σελλ. Αὐστρίας	1,467	1,521
Φράγκον Βελγ.	0,750	0,778
Λιρέτ. Ἰταλ. (2)	0,04704	0,04878
Φράγκον Γαλλ.	6,599	6,842
Δολλ. Καναδᾶ	29,45	30,50
Κορ. Νορβηγ.ηΔ)	5,083	5,271
Κορώνα Δανίας	4,770	4,946
Λίρα Μάλτας (4)	79,50	82,43
Δολλ. Αὐστραλίας	41,59	42,64
Δηνάρ. Κουβέϊτ	95,87	90,40

(1) Ἀγορὰ ἀπὸ τεμάχια τῶν K.S. 100 καὶ κάτω.

(2) Ἀγορὰ μόνον εἰς τεμάχια τῶν LITS. 10.000 καὶ κάτω καὶ μέχρι ἀντιτίμου δρχ. 1.500 κατὰ πελάτην. Πώλησις ἄνευ περιορισμοῦ εἰς τεμάχια τῶν LITS 10.000 καὶ κάτω.

(3) Ἀγορὰ μέχρι ποσοῦ K.N. 350 κατὰ πελάτην καὶ εἰς τεμάχια τῶν K. N. 100 καὶ κάτω.

(4) Ἀγορὰ μέχρι ποσοῦ Λιρῶν Μάλτας 100 κατὰ πελάτην.

Σημειώσις:

Α' Προκειμένου περὶ ἀγορᾶς τῶν ἀνωτέρω νομισμάτων, πλὴν δολλαρίων ΗΠΑ, ἀξίας μεγαλυτέρας τοῦ ἀντιστοίχου τῶν δολλαρίων 50.000 — κατὰ πελάτην, ἀπαιτεῖται, λόγῳ τῶν ἐνδεχομένων μεγάλων διακυμάνσεων τῆς τιμῆς των εἰς τὰς ξένας ἀγοράς, προηγουμένη συνεννόησις μετὰ τῆς ἀρμοδίας Ὑπηρεσίας τῆς Τραπέζης τῆς Ἑλλάδος (τηλ. 323.8087, 322.8867 ἀπ' εὐθείας καὶ 323.0551) ἐσωτ. 310. 406) πρὸς καθορισμὸν τῆς ἐκάστοτε ἐφαρμοστέας τιμῆς.

Β' Ειδικώτερον, προκειμένου περὶ ἀγορᾶς Λιρῶν Ἀγγλίας ἡ κατὰ τὰ ἀνωτέρω προσυνεννόησις ἀπαιτεῖται διὰ ποσὰ ὑπερβαίνοντα τὰς £ 15.000 — κατὰ πελάτην.

ΞΕΝΑ ΑΞΙΑΙ ΕΞΩΤΕΡΙΚΟΥ
ΞΕΝΑ ΧΑΡΤΟΝΟΜΙΣΜΑΤΑ

ΖΥΡΙΧΗ, 4. (Εἰς ἑλβετικὰ φράγκα).— Δολλάριον ΗΠΑ 3,0500 — 3,0900. Στερλίνα 7,80 — 8.00. Φράγκον Γαλλίας (τὰ 100) 71,10 — 71,90. Μάρκον Δ. Γερμανίας (τὰ 100) 114,30 — 115,00. Αὐστραλίας (1 δολλάριον) 4,29 — 4,37. Ἑλλάς (100 δρχ.) 10,30 — 10,60.

ΜΙΛΑΝΟΝ, 4. (Εἰς λιρέττας).— Δολλάριον ΗΠΑ 582,00. Στερλίνα 1503,75. Μάρκον Γερμανίας 220,45. Φράγκον Γαλλίας 136,40.

ΦΡΑΓΚΦΟΥΡΤΗ, 4. (Εἰς μάρκα).— Δολλάριον ΗΠΑ 2,6025 — 2,6055. Φράγκον Γαλλίας (τὰ 100) 62,18 — 62,28. Ἰταλίας (1.000 λιρέττες) 4,656 — 4,660.

ΕΜΠΟΡΕΥΜΑΤΑ
ΣΙΤΟΣ

ΣΙΚΑΓΟΝ, 31. (Κατὰ μπουσὲλ).

Ἰούλιος	281¼ — 281¼
Σεπτέμβριος	279¼ — 279¼
Δεκέμβριος	277½
Μάρτιος	276¼

ΜΕΤΑΛΛΑ
ΣΙΔΗΡΟΣ

ΛΟΝΔΙΝΟΝ, 4. Ἀκαθάριστος σίδηρος παραδοτέος εἰς Ἡνωμένον Βασίλειον (εἰς στερλίνας κατὰ τόννον) 35,60.

ΝΕΑ ΥΟΡΚΗ, 4. Παλαιὸς σιδηρος παραδοτέος εἰς Πιτσμπουργκ (εἰς δολλάρια κατὰ τόννον) κλειστόν.

ΧΑΛΚΟΣ

ΛΟΝΔΙΝΟΝ, 4. Χαλκὸς εἰς σύρμα παραδοτέος εἰς ἀγοραστὰς Ἡν. Βασιλείου (εἰς στερλίνας κατὰ τόννον) 580 — 590.

ΑΛΟΥΜΙΝΙΟΝ

ΛΟΝΔΙΝΟΝ, 4. Ἀλουμίνιον 5% εἰς ῥάβδους ΤΣΙΦ εἰς κυριωτέρους διεθνεῖς λιμένας ἐκτὸς Ἡνωμ. Βασιλείου (εἰς σέντς κατὰ λίβραν) 2500.

ΝΕΑ ΥΟΡΚΗ, 4. Ἀμιγὲς 99,5% εἰς ῥάβδους παραδοτέους εἰς Νέαν Ὑόρκην (κατὰ λίβραν εἰς σέντς) κλειστόν.

ΝΙΚΕΛ

ΛΟΝΔΙΝΟΝ, 4. Αὐτούσιον 99% παραδοτέον εἰς Ἡν. Βασίλειον (εἰς στερλίνας κατὰ τόννον) 1356,59.

ΝΕΑ ΥΟΡΚΗ, 4. Ἠλεκτρολυθὲν 99,9% ΦΟΜΙΠ εἰς λιμένα Κόλμπουρν (κατὰ λίβραν εἰς σέντς) κλειστόν.

ΠΟΛΥΤΙΜΑ ΜΕΤΑΛΛΑ
ΧΡΥΣΟΣ

ΛΟΝΔΙΝΟΝ, 4. Ἀμιγὴς 99,5% (ἀντιστοίχου δολλαρίου) εἰς δολλάρια Ἀμερικῆς 123,00 — 125,00.

ΑΡΓΥΡΟΣ

ΛΟΝΔΙΝΟΝ, 4. Αὐτούσιος 999 ἐπιτοπίως (κατ' οὐγγίαν εἰς πέννας) 102,70 — 103,70.

ΝΕΑ ΥΟΡΚΗ, 4. Ἐξευγενισμένος παραδοτέος εἰς Νέαν Ὑόρκην) (κατ' οὐγγίαν εἰς σέντς) 267,5.

ΠΛΑΤΙΝΗ

ΛΟΝΔΙΝΟΝ, 4. Ἐξευγενισμένη ἐξ ἀποθήκης Ἡν. Βασιλείου (εἰς στερλίνας κατ' οὐγγίαν) 62,00 — 64,00.

ΝΕΑ ΥΟΡΚΗ, 4. Ἐξευγενισμένη παραδοτέα εἰς Ν. Ὑόρκην (εἰς δολλάρια κατ' οὐγγίαν) κλειστόν.

ΧΡΗΜΑΤΙΣΤΗΡΙΟΝ Ν. ΥΟΡΚΗΣ
ΔΕΙΚΤΗΣ DOW JONES
ΔΕΥΤΕΡΑ 4 ΙΟΥΝΙΟΥ

Βιομ.	885,91	—8,05
Σιδηρ.	159,35	—2,17
Κοιν. Ὠφελ.	106,47	—0,38

ΤΙΜΑΙ ΑΜΟΙΒΑΙΟΥ ΚΕΦΑΛΑΙΟΥ «ΔΗΛΟΣ»

Ἀξία καθαροῦ ἐνεργητικοῦ δρχ. 248.126.087. Ἀριθμὸς ἐν κυκλοφορίᾳ μεριδίων τεμάχια 475.750.614 χιλ. Καθαρὰ τιμὴ μεριδίου δρχ. 521,55. Τιμὴ διαθέσεως μεριδίου δρχ. 537,19. Τιμὴ ἐξαγορᾶς μεριδίου δρχ. 516,33.

ΕΛΛΗΝΙΚΟΝ ΑΜΟΙΒΑΙΟΝ ΚΕΦΑΛΑΙΟΝ
ΔΙΕΘΝΩΝ ΕΠΕΝΔΥΣΕΩΝ

Ἀξία Ἐνεργητικοῦ	Δρχ. 470.678.399,95
Ἀριθμὸς Μεριδίων	» 936.708,2540
Ἀξία Μεριδίου	» 502,48

ΑΙ ΤΙΜΑΙ ΔΙΑΘΕΣΕΩΣ ΕΙΣΑΧΘΗΣΟΜΕΝΟΥ ΣΙΔΗΡΟΥ ΜΠΕΤΟΝ

Παρατείνεται μέχρι τῆς 20ῆς Αὐγούστου ἡ προθεσμία τελωνισμοῦ τῆς εἰσαχθησομένης ἀτελοῦς ποσότητος 60.000 μ.τ. σιδήρου μπετόν. Σχετικὴν ἀπόφασιν ὑπέγραψε ὁ Ὑφυπουργὸς Ἐμπορίου κ. Μιχ. Μπαλόπουλος. Δι' ἑτέρας ἀποφάσεως ὁρίζεται ὅτι αἱ τιμαὶ διαθέσεως τοῦ εἰσαχθησομένου σιδήρου δὲν θὰ ὑπερβαίνουν τὰς τιμὰς ποὺ ἔχουν καθορισθῆ διὰ τὸν ἐγχωρίως παραγόμενον σίδηρον.

ΝΕΟ ΚΑΤΑΣΤΗΜΑ ΤΗΣ ΙΟΝΙΚΗΣ — ΛΑΪΚΗΣ

Ἐγκαινιάσθη τὸ παρελθὸν Σάββατον εἰς τὴν Ἰτέαν τὸ νέον κατάστημα τῆς Ἰονικῆς καὶ Λαϊκῆς Τραπέζης Ἑλλάδος. Δι' αὐτοῦ τὸ σύνολον τῶν καταστημάτων τῆς Τραπέζης ἀναβιβάζεται εἰς 96, συμπληρωμένα ὑπὸ 5 ἀνταλλακτηρίων συναλλάγματος, 1 πρακτορείου εἰς τὸ «Χίλτον» καὶ 2 αὐτοκινητοτραπεζῶν.

Ὁμιλῶν κατὰ τὰ ἐγκαίνια, ὁ βοηθὸς γενικὸς διευθυντὴς τῆς Ἰονικῆς καὶ Λαϊκῆς Τραπέζης κ. Μ. Λεβῆς, ἐτόνισεν, ὅτι ἡ Τράπεζα ἐπισημαίνει τὰ παραγωγικὰ καὶ ὑπὸ ἀνάπτυξιν κέντρα, εἰς τὰ ὁποῖα προσφέρει τὴν συνεργασίαν της. Εἰς τὰ πλαίσια τῆς τακτικῆς αὐτῆς ἱδρύθη καὶ τὸ κατάστημα τῆς Ἰτέας.

ΠΕΡΙΛΗΨΙΣ ΕΠΙΔΟΣΕΩΣ ΑΙΤΗΣΕΩΝ

Ὁ κάτωθι ὑπογεγραμμένος Δικαστικὸς Ἐπιμελητὴς τῆς περιφερείας τῶν ἐν Χανίοις Πρωτοδικῶν Ἰωάννης Ἐμμ. Γρηγοράκης κατοικοεδρεύων ἐν Χανίοις (ὁδὸς Ἀποκορώνου 9) κατ' ἔγγραφον παραγγελίᾳ τοῦ δικηγόρου Χανίων Ἰωάννου Βαρδάκη πληρεξουσίου δικηγόρου τῆς Ἀντωνίας συζ. Γεωργίου Τζιτζικαλάκη, τὸ γένος Παναγιώτου Ἀσβεστᾶ, κατοίκου Χανίων Ἀκρωτηρίου 78, μετέβην καὶ ἐπέδωκα εἰς τὸν κ. Εἰσαγγελέα Πρωτοδικῶν Χανίων διὰ τὸν ἀγνώστου διαμονῆς καθ' οὗ Γεώργιον Ἐμμαν. Τζιτζικαλάκην αὐτοκινητιστὴν, πρὸην κάτοικον Χανίων καὶ ἤδη ἀγνώστου διαμονῆς, ἀκριβὲς ἐπίσημον ἀντίγραφον τῆς ὑπ' ἀριθ. πρωτ. 129)1973 καὶ ὑπὸ χρονολογίαν 18—5—1973 αἰτήσεως τῆς πρώτης κατὰ τοῦ δευτέρου, ἀπευθυνομένης ἐνώπιον τοῦ Μονομελοῦς Πρωτοδικείου Χανίων καὶ τῆς ὁποίας τὸ αἰτητικὸν ἔχει ἐν ἀντιγράφῳ οὕτω: Αἰτοῦμαι νὰ γίνῃ δεκτὴ ἡ παροῦσα αἴτησίς μου, νὰ ληφθῶσι δι' ἀποφάσεως Ὑμῶν καὶ διὰ τοὺς ἐν τῷ ἱστορικῷ λόγους ἀσφαλιστικὰ μέτρα ἐπιδικάσεως προσωρινῶς διατροφῆς εἰς ἐμὲ δραχ. 7.000 καταβλητέας κατὰ μῆνα καὶ εἰς τὴν ἀρχὴν ἑκάστου μηνὸς ἀπὸ τῆς κοινοποιήσεως τῆς παρούσης πρὸς τὸν ἀντίδικον καὶ ἐπὶ ἓξ μῆνας ἤτοι συνολικῆς διὰ τὸ χρονικὸν διάστημα τοῦτο δραχ. 42.000. Νὰ κηρυχθῇ προσωρινῶς ἐκτελεστὴ ἡ ἐκδοθησομένη ἀπόφασις καὶ, Νὰ καταδικασθῇ ὁ ἀντίδικος εἰς τὴν δικαστικὴν μου δαπάνην καὶ προκαταβολὴν ταύτης ἐκ δραχμ. 4.000, τῆς αἰτήσεως ταύτης κατατεθείσης νομίμως ὁρίσθη διὰ πράξεως τοῦ Δικαστοῦ τοῦ Μονομελοῦς Πρωτοδικείου Χανίων κ. Ἰωάννου Κεφάλα δικάσιμος ἡ 21η Ἰουνίου 1973, ἡμέρα Πέμπτη καὶ ὥρα 9 π.μ. ἐνώπιον τοῦ ἄνω Δικαστηρίου εἰς ἣν καλεῖται οὗτος ὅπως παρασταθῇ. Ἐν Χανίοις τῇ 30 Μαΐου 1973. Ὁ Ἐπιδοὺς Δικ. Ἐπιμελητὴς ΙΩΑΝΝΗΣ ΓΡΗΓΟΡΑΚΗΣ). Δημοσιευθήτω διὰ τῆς ἐν Χανίοις ἐκδιδομένης ἡμερησίας ἐφημερίδος «Ἐθνικὴ φωνὴ» ὡς καὶ διὰ τῆς ἐν Ἀθήναις ἐκδιδομένης ἡμερησίας ἐφημερίδος «Ἀκρόπολις». Ἐν Χανίοις τῇ 30 Μαΐου 1973. Ὁ Εἰσαγγελεὺς Πρωτοδικῶν Χανίων. ΧΡΗΣΤΟΣ ΛΑΜΠΡΟΥ.

ΤΟ ΜΕΤΑΛΛΕΥΤΙΚΟΝ ΣΥΓΚΡΟΤΗΜΑ ΣΚΑΛΙΣΤΗΡΗ

ΖΗΤΕΙ

ΕΠΙΒΛΕΠΟΝΤΑ ΠΟΛΙΤΙΚΟΝ ΜΗΧΑΝΙΚΟΝ

διὰ τὴν ἐπίβλεψιν κατασκευῶν ἐξ ὠπλισμένου σκυροδέματος, μὲ ἕδραν τὸ Μαντούδι Β. Εὐβοίας.

Μισθὸς ἀνάλογος προσόντων καὶ πείρας. Ἄριστα προοπτικαί.

Πληροφορίαι καθ' ἑκάστην, πλὴν Σαββάτου, Σικελίας 18—20, τηλέφωνον 9221.411, Τμῆμα Προσωπικοῦ.

Πανηγυρικαί ἐκδηλώσεις διά τήν ἀνακήρυξιν τῆς Δημοκρατίας

ΑΠΟ ΤΗΝ 6ην ΣΕΛΙΔΑ

τὸ ὁποῖον ἠθέλησε νὰ σταθῇ ἐμπόδιον εἰς τὴν δημιουργικὴν ἀναγεννητικὴν της αὐτὴν προσπάθειαν.

Οὕτω, ἀπὸ τῆς 1ης Ἰουνίου ἡ Ἐθνικὴ μας Κυβέρνησις ἐγκαθίδρυσεν εἰς τὴν Πατρίδα μας τὴν ἀπὸ αἰώνων ἐκπατρισθεῖσαν ἀπὸ τὴν χώραν τῆς γενέσεώς της καὶ πολυπόθητον νέαν καὶ πρώτην, μετά, τὴν μεγάλην Ἐπανάστασιν τοῦ Γένους τοῦ 1821, Ἑλληνικὴν Δημοκρατίαν. Ὑπὸ τὴν ἀκτινοβόλον καὶ θερμουργὸν πνοὴν τῆς νέας ταύτης Δημοκρατίας, ὁ Ἑλληνικὸς λαὸς θὰ ἐδείδιση τὴν λεωφόρον τῶν μεγάλων ἱστορικῶν παραδόσεων καὶ τῶν δημοκρατικῶν του πεπρωμένων, οἰκοδομῶν σταθερῶς τὸ εὐτυχές μέλλον του.

Περαίνων ὁ κ. Νομάρχης ἐκάλεσε τοὺς γονεῖς, κηδεμόνας, προσκεκλημένους καὶ τὴν μαθητιώσαν νεολαίαν, ὅπως ἀπὸ κοινοῦ, ἀγαπημένοι, ἡνωμένοι καὶ ἀδελφωμένοι, χαροῦν τὴν νέαν ἑλληνικὴν Δημοκρατίαν, τὴν ὁποίαν εἰς αὐτοὺς καὶ διὰ τὰς ἐπερχομένας γενεὰς ἐχάρισεν ἡ Ἐπανάστασις τῆς 21ης Ἀπριλίου, διὰ τοῦ Ἀρχηγοῦ αὐτῆς καὶ Πρωθυπουργοῦ μας κ. Γεωργίου Παπαδοπούλου.

ΚΕΦΑΛΛΗΝΙΑ, 5.

Τὸ ἀπόγευμα τοῦ Σαββάτου ὁ λαὸς τῆς Ἰθάκης, ἐπ' εὐκαιρίᾳ τῶν μαθητικῶν ἐπιδείξεων, διεδήλωσεν περιτράνως, διὰ πηγαίων ἐκδηλώσεων, τὴν πλήρη ἱκανοποίησιν καὶ τὸ ἄκρον ἐνθουσιασμόν του διὰ τὴν ἐπελθοῦσαν πολιτειακὴν μεταβολήν.

Τὰ αἰσθήματα καὶ τὴν χαρὰν τῶν Ἰθακησίων διερμήνευσεν πρὸ τῆς ἐνάρξεως τῶν ἐκδηλώσεων ὁ Πρόεδρος γονέων καὶ κηδεμόνων τῶν μαθητῶν κ. Χαρίλαος Τσιγώνιας, συνεχὼς διακοπτόμενος ἀπὸ τὰ ἔνθουσιώδη χειροκροτήματα τοῦ παριστάμενου πλήθους, τὸ ὁποῖον συνεχῶς ἐζητωκραύγαζεν ὑπὲρ τῆς Ἑλληνικῆς Προεδρικῆς Δημοκρατίας καὶ ἐξεδήλωνεν τὴν πίστιν καὶ ἀφοσίωσιν του πρὸς τὸν Πρόεδρον αὐτῆς καὶ ἀρχηγὸν τῆς Ἐπαναστάσεως κ. Γεώργιον Παπαδόπουλον.

Παρομοίας ἐνθουσιώδεις ἐκδηλώσεις, πέραν τῶν συνεχῶς ἀποστελλομένων ἀθρόων τηλεγραφημάτων ὑπὸ Σωματείων, ὀργανώσεων καὶ μεμονωμένων ἀτόμων, ἔλαβον χώραν εἰς τὰς πόλεις Ἀργοστολίου καὶ Ληξουρίου, ἐπ' εὐκαιρίᾳ τῶν μαθητικῶν ἐπιδείξεων.

ΑΛΕΞΑΝΔΡΟΥΠΟΛΙΣ, 5.

Χθὲς καὶ ὥραν 1 μ.μ. εἰς τὸ κινηματοθέατρον «Ἄστρον» τῆς πόλεως μας ὡμίλησεν ὁ νομάρχης Ἔβρου κ. Δημ. Ἐλευθεριάδης πρὸς ἀπαντας τοὺς δημοσίους ὑπαλλήλους, τοὺς ὑπαλλήλους Ν.Π.Δ.Δ. καὶ Τραπέζων, περὶ τῆς ἐπελθούσης πολιτειακῆς μεταβολῆς, ἐνώπιον πρωτοφανοῦς ἐνθουσιασμοῦ. Ὑπὸ τοῦ Ἐργατικοῦ Κέντρου τοῦ νομοῦ Ἔβρου, τῶν Ἑνώσεων Γεωργικῶν Συνεταιρισμῶν καὶ τῶν Δήμων τοῦ νομοῦ ἐπραγματοποιήθησαν ἐπίσης προχθὲς εἰς Ἀλεξανδρούπολιν, Σουφλίον, Διδυμότειχον καὶ Ὀρεστιάδα ὀγκώδεις συγκεντρώσεις, διὰ τὼν ὁποίων οἱ κάτοικοι τοῦ νομοῦ ἐξέφρασαν τὸν ἐνθουσιασμόν των καὶ τὴν χαρὰν των ἐπὶ τῇ ἀνακηρύξει τῆς χώρας εἰς προεδρικὴν κοινοβουλευτικὴν δημοκρατίαν.

Ὀμιλῶν κατὰ τὴν ἔναρξιν τῆς κληρώσεως τῶν ἐργατικῶν κατοικιῶν, ποὺ ἔγινε χθὲς καὶ προχθὲς στὸ «Παλλάς», ὁ ὑφυπουργὸς Ἐθνικῆς Οἰκονομίας ἐπὶ θεμάτων Ἀπασχολήσεως κ. Κλ. Δαμιανὸς εἶπε μεταξὺ ἄλλων:

«Ἀλλ' ἐκτὸς τῆς οἰκονομικῆς καὶ κοινωνικῆς προόδου, ἡ Ἐπαναστασις τῆς 21ης Ἀπριλίου ἐπανέφερεν εἰς τὴν γενέτειράν της, μὲ τὴν ἱστορικὴν ἀπόφασιν τῆς 1ης Ἰουνίου, τὴν Ἑλληνικὴν Δημοκρατίαν (παρατεταμένα χειροκροτήματα καὶ ζητωκραυγαί).

Πρὸς τὴν Νέαν Κοινοβουλευτικὴν Δημοκρατίαν σεῖς οἱ ἐργαζόμενοι κατακλύσαντες κατὰ χιλιάδας τοὺς δρόμους τῶν Ἀθηνῶν καὶ τὴν πλατεῖαν Ὁμονοίας, διεδηλώσατε αὐθορμήτως τὴν πίστιν σας καὶ τὴν ἀφοσίωσίν σας πρὸς τὸν ἐθνικόν μας ἡμέτερον κ. Γεώργιον Παπαδόπουλον (ζωηρὰ καὶ παρατεταμένα χειροκροτήματα καὶ ζητωκραυγαί).

Ἡ νέα Ἑλληνικὴ Δημοκρατία ἀνήκει εἰς ὅλους τοὺς Ἕλληνας. Εἶναι κτῆμα ἰδικόν μας, κτῆμα τῶν τέκνων μας, κτῆμα τῶν ἐπερχομένων γενεῶν (ζωηρὰ χειροκροτήματα).

Ἡ Ἐπανάστασις τῶν Ἐνόπλων Δυνάμεων ἐκτὸς ἀπὸ τὴν κοινωνικὴν καὶ οἰκονομικὴν πρόοδον, προσφέρει εἰς τὸν ἑλληνικὸν λαὸν καὶ τὴν πολιτικὴν ἐξέλιξιν.

Ὅπως ἐξήγγειλεν ὁ ἡγέτης τῆς Ἐπαναστάσεως καὶ Πρόεδρος τῆς Ἑλληνικῆς Δημοκρατίας κ. Γ. Παπαδόπουλος (ζητωκραυγαί) ὁ ἑλληνικὸς λαὸς θὰ κληθῇ ἐντὸς διμήνου νὰ ἐγκρίνῃ τὸ Σύνταγμα νέου πολιτεύματος καὶ ἐντὸς ἑνὸς καὶ ἡμίσεος ἔτους νὰ ἐκλέξῃ τοὺς βουλευτάς του καὶ τὴν νέαν Βουλήν.

Ἐπὶ τῇ νέᾳ Δημοκρατίᾳ θὰ οἰκοδομήσωμεν ὅλοι μαζί. Καὶ ὅλοι ἡνωμένοι θὰ βαδίσωμεν πρὸς τὴν ἱστορικὴν πρόοδον καὶ τὴν πραγμάτωσιν τοῦ ἐθνικοῦ καὶ ἀναγεννητικοῦ ἔργου τῆς Ἐπαναστάσεως τῆς 21ης Ἀπριλίου, ὑπὸ τὴν ἡγεσίαν τοῦ ἀρχηγοῦ τοῦ κράτους κ. Γ. Παπαδοπούλου.

(Ζωηρὰ χειροκροτήματα καὶ ζητωκραυγαὶ ὑπὲρ τῆς Δημοκρατίας καὶ τοῦ Προέδρου αὐτῆς κ. Γ. Παπαδοπούλου)».

ΑΓΙΟΣ ΝΙΚΟΛΑΟΣ, 5.

Τὴν Κυριακὴν, εἰς τὴν Ἱεράπετραν, πρωτο

ΑΣΥΓΚΡΑΤΗΤΟΣ ΠΤΩΣΙΣ ΤΟΥ ΔΟΛΛΑΡΙΟΥ ΚΑΙ ΑΝΟΔΟΣ - ΡΕΚΟΡ ΤΟΥ ΧΡΥΣΟΥ

ΝΕΥΡΙΚΟΤΗΣ ΣΤΙΣ ΧΡΗΜΑΤΑΓΟΡΕΣ

ΛΟΝΔΙΝΟΝ, 5. ('Ασσοσ., 'Ην. Τύπος).

ΑΣΥΓΚΡΑΤΗΤΟΣ ἐμφανίζεται πλέον ἡ πτῶσις τοῦ δολλαρίου, τὸ ὁποῖον χθὲς ἀπώλεσε σημαντικὸν μέρος τῆς ἀξίας του εἰς τὰς κυριωτέρας ἀγορὰς συναλλάγματος, πρᾶγμα ποὺ εἶχεν ὡς ἄμεσον συνέπειαν καὶ νέαν θεαματικὴν ἄνοδον τοῦ χρυσοῦ εἰς ἐπίπεδα ρεκόρ.

ΤΟ ΑΜΕΡΙΚΑΝΙΚΟΝ νόμισμα κατῆλθεν εἰς τὴν τιμὴν τῶν 3,04 ἐλβετικῶν φράγκων εἰς Ζυρίχην, 2,61 μάρκων εἰς Φρανγκφούρτην καὶ 4,255 γαλλικῶν φράγκων εἰς Παρισίους. Εἶναι ἡ πρώτη φορά, ποὺ κατέρχεται εἰς τὰς ἰσοτιμίας αὐτάς.

● Κατὰ μέσον ὅρον ἡ πτῶσις τοῦ δολλαρίου χθές, ἔναντι τῆς Παρασκευῆς (αἱ ἀγοραὶ ἦσαν πέραν τοῦ 2%.

ΑΝΤΙΣΤΡΟΦΩΣ ἀνάλογος ἦτο ἡ μεταχείρισις τοῦ χρυσοῦ εἰς τὰς κυριωτέρας ἀγοράς. Αἱ τιμαὶ κλεισίματος χθὲς (δολλάρια ἀνὰ οὐγγίαν):

ΛΟΝΔΙΝΟΝ	124
ΠΑΡΙΣΙ	119,65
ΦΡΑΓΚΦΟΥΡΤΗ	120,32
ΖΥΡΙΧΗ	124,50

Αἱ ΤΙΜΑΙ αὐταὶ εἶναι περίπου τριπλάσιαι τῆς ἐπισήμου ἀ-

ΟΥΑΣΙΓΚΤΩΝ : Ὁ Ἀμερικανὸς ὑπουργὸς Οἰκονομικῶν κ. Σοὺλτς ἐδήλωσεν ὅτι δὲν εἶναι εἰς θέσιν νὰ ἑρμηνεύσῃ τὴν συνεχιζομένην πτῶσιν τῆς τιμῆς τοῦ δολλαρίου εἰς τὴν Εὐρώπην.

μερικανικῆς τιμῆς τοῦ χρυσοῦ τῶν 42,20 δολλάρια ἀνὰ οὐγγίαν, ἡ ὁποία ὡρίσθη ὅταν τὸ δολλάριον ὑπετιμήθη τὸν παρελθόντα Φεβρουάριον.

● Οἱ χρηματιστοὶ περιγράφουν τὴν κατάστασιν εἰς τὴν ἀγορὰν ὡς χαρακτηριζομένην ἀπὸ «νευρικότητα», ἀποδίδουν ὅλα αὐτὰ — κατὰ κύριον λόγον — εἰς τὴν ἀβεβαιότητα, ποὺ ἐπικρατεῖ μετὰ τὰς νέας ἀποκαλύψεις περὶ τὸ Οὐωτεργκεῖτ!

Ὁ Ὄλαφ στὴν Βόννη

ΒΟΝΝΗ, 5. (Ρώϋτερ)

Ὁ βασιλεὺς Ὄλαφ τῆς Νορβηγίας ἀφίχθη χθὲς εἰς τὴν Βόννην πραγματοποιῶν τὴν πρώτην ἐπίσκεψιν Νορβηγοῦ μονάρχου εἰς τὴν Δυτικὴν Γερμανίαν.

Τὸ εἰδικὸν ἀεροσκάφος τοῦ ὁποίου ἐπέβαινεν ὁ Νορβηγὸς βασιλεὺς συνώδευσαν τιμητικῶς, ὅταν εἰσῆλθεν εἰς τὸν ἐναέριον χῶρον τῆς Δυτικῆς Γερμανίας, ἀεριωθούμενα τῆς δυτικογερμανικῆς πολεμικῆς ἀεροπορίας. Πρὸς τιμὴν τοῦ βασιλέως Ὄλαφ παρατίθεται σήμερον γεῦμα ὑπὸ τοῦ καγκελλαρίου κ. Μπράντ, ὁ ὁποῖος εἶχε καταφύγει εἰς τὴν Νορβηγίαν μετὰ τὴν ἐπικράτησιν τῶν χιτλερικῶν εἰς τὴν Γερμανίαν καὶ τοῦ ὁποίου ἡ σύζυγος εἶναι Νορβηγίς.

Ὁ κ. ΓΚΑΝΤΩΝΑΣ ΣΤΗΝ ΒΕΡΝΗ

ΖΥΡΙΧΗ, 5. (Α.Π.Ε.)

Ὁ ὑπουργὸς Ἐθν. Παιδείας κ. Ν. Γκαντώνας ἀφίκετο εἰς Βέρνην προκειμένου νὰ μετάσχῃ, ὡς ἀντιπρόσωπος τῆς Ἑλλάδος, τῶν ἐργασιῶν τῆς ἀρχομένης σήμερον ἑτησίας συνελεύσεως τῶν ὑπουργῶν Παιδείας τῶν εὐρωπαϊκῶν χωρῶν, Ὀργανισμοῦ τοῦ Συμβουλίου τῆς Εὐρώπης.

Η ΧΘΕΣΙΝΗ ΑΠΟΦΑΣΙΣ ΤΗΣ ΙΕΡΑΣ ΣΥΝΟΔΟΥ

Παραμένει ὁ Ἱερώνυμος

ΥΠΟ ΤΗΝ ΠΡΟΫΠΟΘΕΣΙ ΟΤΙ ΘΑ ΕΡΓΑΣΘΗ ΥΠΕΡ ΤΗΣ ΕΙΡΗΝΗΣ ΚΑΙ ΤΗΣ ΤΑΞΕΩΣ ΣΤΗΝ ΕΚΚΛΗΣΙΑ

Η ΔΙΑΡΚΗΣ Ἱερὰ Σύνοδος δὲν ἔκρινε ὑποχρεωτικὴ τὴν γνωμοδότησιν τοῦ Νομικοῦ Συμβουλίου, ἀναφορικῶς μὲ τὴν παραίτησι τοῦ ἀρχιεπισκόπου κ. Ἱερωνύμου, συνεζήτησε τὸ θέμα καὶ «ἀποβλέψασα εἰς τὴν εἰρήνην ἐν τῆς Ἐκκλησίᾳ τῆς Ἑλλάδος καὶ εἰς τὴν γαλήνην τοῦ εὐσεβοῦς χριστεπωνύμου πληρώματος» δὲν ἠσχολήθη μὲ τὴν οὐσία τοῦ ζητήματος.

Ἔτσι, ὁ κ. Ἱερώνυμος παραμένει ἀρχιεπίσκοπος ὑπὸ τὴν προϋπόθεσι ὅτι θὰ ἐργασθῇ ὑπὲρ τῆς ἀποκαταστάσεως τῆς εἰρήνης καὶ τῆς ἐκκλησιαστικῆς τάξεως.

● Σύμφωνα μὲ παρασχεθεῖσες πληροφορίες, ἡ Διαρκὴς Ἱερὰ Σύνοδος δὲν ἔκλεισε ὁριστικὰ τὸ ζήτημα, ἀλλὰ πρὸς τὸ συμφέρον τῆς Ἐκκλησίας, κατέληξε στὴν ἀνωτέρω ἀπόφασι.

ΜΕΤΑ τὴν πολύωρη χθεσινὴ συνεδρίασι τῆς Δ.Ι.Σ., ποὺ ἐπραγματοποιήθη παρουσίᾳ τοῦ γενικοῦ διευθυντοῦ Θρησκευμάτων τοῦ ὑπουργείου Παιδείας, ἡ ὑπηρεσία Τύπου ἐξέδωσε τὸ κατωτέρω ἀνακοινωθέν:

«Ἱερὰ Σύνοδος τῆς Ἐκκλησίας τῆς Ἑλλάδος κατὰ τὴν σημερινὴν (χθεσινήν) ἔκτακτον συνεδρίασιν αὐτῆς, ἀπησχολήθη μὲ τὰ ἐν τῇ Ἡμερησίᾳ Διατάξει ἀναγραφόμενα θέματα.

● Πρὸ τῆς ἡμερησίας διατάξεως ἡ Ἱερὰ Σύνοδος ἐνέκρινε τὴν ὑπὸ τῆς Ἀρχιγραμματείας τῆς Ἱερᾶς Συνόδου γενομένην ἐνέργειαν, διὰ τῆς ὁποίας ἐκοινοποιήθη εἰς τὰς Ἱερὰς Μητροπόλεις τῆς Ἐκκλησίας τῆς Ἑλλάδος τὸ σχετικὸν τηλεγράφημα τοῦ ἀρμοδίου ὑπουργοῦ Ἐθνικῆς Παιδείας καὶ Θρησκευμάτων περὶ διακοπῆς τοῦ Πολυχρονίου τῆς Βασιλικῆς οἰκογενείας καὶ τοῦ μνημοσύνου αὐτῆς ἐν ταῖς Ἐκκλησίαις καὶ λοιπαῖς ἱεραῖς τελεταῖς. Ἀνέθεσε δὲ εἰς τὴν Μόνιμον Ἐπιτροπὴν ἐπὶ τῆς Θείας Λατρείας, ὅπως μελετήσῃ καὶ εἰσηγηθῇ, πλὴν τῆς ὡς ἄνω διακοπῆς, καὶ ἑτέρας λεπτομερείας λειτουργικῆς ὑφῆς συναφεῖς πρὸς τὸ ὡς ἄνω θέμα».

Η ΠΑΡΑΙΤΗΣΙΣ

● Ἐν συνεχείᾳ καὶ μεταξὺ τῶν πρώτων θεμάτων τῆς ἡμερησίας διατάξεως ἡ Ἱερὰ Σύνοδος ἔλαβε γνῶσιν τῆς «Γνωμοδοτήσεως τῆς ὁλομελείας τοῦ Νομικοῦ Συμβουλίου τοῦ Κράτους ἐπὶ τῆς ὑποβληθείσης ἀνακλήσεως τῆς παραιτήσεως τοῦ Μακαριωτάτου Ἀρχιεπισκόπου Κυρίου Ἱερωνύμου».

Ἡ ὡς ἄνω γνωμοδότησις δὲν ἐκρίθη ὡς ὑποχρεωτικὴ διὰ τὴν Ἱερὰν Σύνοδον, οὐχ ἧττον ὅμως ἡ Ἱερὰ Σύνοδος δὲν ἠθέλησε νὰ εἰσέλθῃ εἰς τὴν οὐσίαν τοῦ θέματος, ἀποβλέψασα εἰς τὴν εἰρήνην ἐν τῇ Ἐκκλησίᾳ τῆς Ἑλλάδος καὶ εἰς τὴν γαλήνην τοῦ εὐσεβοῦς χριστεπωνύμου πληρώματος.

● Ἀκολούθως ἡ Ἱερὰ Σύνοδος διώρισεν ἐκπρόσωπος αὐτῆς παρὰ τῷ Κεντρικῷ Συμβουλίῳ τοῦ Τ.Α.Κ.Ε τὸν Σεβ. Μητροπολίτην Καλαβρύτων καὶ Αἰγιαλείας κ. Γεώργιον, ἀναπληρωτὴν δ' αὐτοῦ τὸν Σεβ. Μητροπολίτην Ναυπακτίας καὶ Εὐρυτανίας κ. Δαμασκηνόν.

● Ὡσαύτως διώρισε τὴν ἐέποπτεύουσαν ἐπιτροπὴν τοῦ ἐπισήμου δελτίου τῆς Ἱερᾶς Συνόδου «Ἐκκλησία», συγκροτηθεῖσαν ἐκ τῶν Σεβ. Μητροπολιτῶν Ἰωαννίνων κ. Σεραφείμ, Κοζάνης κ. Διονυσίου καὶ Μεσσηνίας κ. Χρυσοστόμου.

● Ἐν συνεχείᾳ ἀπεφασίσθη ἡ παντὶ τρόπῳ ἐπίσπευσις τῆς σχετικῆς νομίμου διαδικασίας διὰ τὴν ψήφισιν τοῦ Νόμου «Περὶ Ἐκκλησιαστικῶν Δικαστηρίων».

● Ἐν τέλει ὡρίσθη Συνοδικὴ Ἀντιπροσωπεία ἐκ τῶν Σεβ. Μητροπολιτῶν Μυτιλήνης κ. Ἰακώβου, Ἰωαννίνων κ. Σεραφείμ καὶ Μαρωνείας κ. Τιμοθέου, ὅπως μεταβῇ εἰς Βουκουρέστιον καὶ ἐκπροσωπήσῃ τὴν Ἐκκλησίαν τῆς Ἑλλάδος εἰς τὰς ἑορταστικὰς ἐκδηλώσεις ἐπὶ τῇ 25ετηρίδι τῆς ἀναρρήσεως τοῦ Μακαριωτάτου Πατριάρχου Ρουμανίας κ. Ἰουστινιανοῦ.

● Τακτικαὶ Συνεδρίαι τῆς Ἱερᾶς Συνόδου, κατὰ τὸν Κανονισμὸν αὐτῆς, θὰ γίνωσιν τὴν 23ην, 25ην, 26ην, 27ην τοῦ τρέχοντος μηνός. Διὰ τὸ μεσολαβοῦν δὲ ἀπὸ σήμερον (χθὲς) χρονικὸν διάστημα μέχρι τῶν συνεδριάσεων τούτων ἡ Ἱερὰ Σύνοδος ἐξουσιοδότησε τὸν Μακαριώτατον Ἀρχιεπίσκοπον ἵνα διεκπεραιοῖ τὰ τρεχούσης καὶ τυπικῆς φύσεως θέματα».

(Ἡ ἀντιπροσωπεία γιὰ τὴν Ρουμανία θὰ ἀναχωρήσῃ σήμερα τὸ πρωῒ ἀεροπορικῶς).

ΑΠΟΨΕΙΣ

ΕΝ ΤΩ ΜΕΤΑΞΥ ἐνγώσθη ὅτι, κατὰ τὴν διάρκειαν τῆς συνεδριάσεως, ἡ ὁποία ἐπραγματοποιήθη ἠρέμως, ὁ κ. Ἱερώνυμος ἀνεκάλεσε τὴν παραίτησί του ἐπικαλούμενος τὴν συμπάθειαν τῶν συνοδικῶν.

Τὰ μέλη τῆς Δ.Ι.Σ. τοῦ ἀνέπτυξαν τὰ γεγονότα τῶν τελευταίων μηνῶν καὶ τοῦ ὑπενθύμισαν σὲ τί δεινὴ θέσι περιῆλθε ἡ διοίκησις τῆς Ἐκκλησίας ἐξ ἀφορμῆς τῆς συμπεριφορᾶς του.

Ἡ συνεδρίασις τῆς Δ.Ι.Σ. ἔληξε χωρὶς νὰ δημιουργηθοῦν ἀντεγκλήσεις, ἀφοῦ προηγουμένως συνεργεῖο τῆς τηλεοράσεως ἀπαθανάτισε τὰ μέλη τῆς Συνόδου μετὰ τὴν συμφιλίωσι.

ΣΤΟ ΠΕΝΤΑΜΕΛΕΣ ΕΦΕΤΕΙΟ Ο ΕΚΔΟΤΗΣ κ. Π. ΓΑΒΑΛΑΣ

Παραπέμπεται στὸ Πενταμελὲς Ἐφετεῖο ὁ ἐκδότης κ. Πέτρος Γαβαλᾶς γιὰ πρόκλησι στασιαστικῶν ἐνεργειῶν, ποὺ ἀπεκόπην τὴν ἀνατροπὴ τῆς καθεστηκυῖας συνταγματικῆς τάξεως καὶ τοῦ κοινωνικοῦ συστήματος.

● Τὶς κατηγορίες αὐτὲς ἀντιμετωπίζει ὁ κ. Γαβαλᾶς γιατὶ μετέφρασε, ἐξέδωσε καὶ κυκλοφόρησε τὸ βιβλίο τοῦ Κάρλος Μαριγκιέλα «Ἐπὶ τὴν ἀπελευθέρωσι τῆς Βραζιλίας, ποὺ ἀποτελεῖ ἐγχειρίδιο τῶν ἀνταρτῶν τῶν πόλεων.

ΣΥΝΗΘΕΣ ΧΘΕΣ ΤΟ ΥΠΟΥΡΓΙΚΟ ΣΥΜΒΟΥΛΙΟ

Τὸ ὑπουργικὸν Συμβούλιον συνῆλθε χθὲς τὴν 5.30 ἀπογευματινὴν καὶ ἠσχολήθη μὲ θέματα τῆς ἀρμοδιότητός του.

ΑΠΟΣΤΡΑΤΕΥΟΝΤΑΙ

ΤΙΘΕΝΤΑΙ εἰς ἀποστρατείαν, τῇ αἰτήσει των, οἱ ὑποστράτηγοι τεχνικοὶ Δ. Δικαῖος καὶ Α. Σωτηρόπουλος.

Ἄνδρες συνεργείων διασώσεως μεταφέρουν τραυματίες, ἐνῶ ἄλλοι ἐρευνοῦν μέσα στὰ ἐρείπια ποὺ καπνίζουν ἀκόμη, γιὰ τὴν ἀνεύρεσι ἀγνοουμένων. Ἡ φωτογραφία, ποὺ θυμίζει πεδίο μάχης, ἐλήφθη στὴν κεντρικὴ περιοχὴ τοῦ χωρίου Γκουσαινβίλ, ἔξω ἀπὸ τὸ Παρίσι, λίγο μετὰ ἀπὸ τὴν πτῶσι τοῦ γιγαντιαίου σοβιετικοῦ ὑπερηχητικοῦ ἀεροπλάνου τύπου (Τουπόλεφ 144». Τὸ ἀεροπλάνο, ὡς γνωστόν, κατέπεσε ἐνῶ ἐξετέλει ἐπίδειξι, στὸ πλαίσιο τῆς ἀεροπορικῆς ἐκθέσεως τοῦ Μπουρζέ, σκορπίζοντας τὸν ὄλεθρο. Δεκατέσσερα ἄτομα ἐφονεύθησαν καὶ 28 ἐτραυματίσθησαν.

"Ερευνες γιὰ τὰ αἴτια τῆς τραγωδίας τοῦ «Τουπόλεφ»

14 ΝΕΚΡΟΙ, 28 ΤΡΑΥΜΑΤΙΕΣ ΑΠΟ ΤΗΝ ΠΤΩΣΙ ΤΟΥ ΑΕΡΟΣΚΑΦΟΥΣ ΣΕ ΓΑΛΛΙΚΟ ΧΩΡΙΟ

ΠΑΡΙΣΙ. 5. ('Ασσοσιέϊτεντ — Ρώϋτερ — Γαλλικόν).

ΟΙ ΕΜΠΕΙΡΟΓΝΩΜΟΝΕΣ μελετοῦν τώρα τὰ συντρίμμια τοῦ σοβιετικοῦ ὑπερηχητικοῦ ἀεριωθουμένου «Τουπόλεφ 144», διὰ νὰ διαπιστώσουν τὰ αἴτια διὰ τὰ ὁποῖα συνετρίβη τὸ «καμάρι» τῆς σοβιετικῆς πολιτικῆς ἀεροπορίας τὴν Κυριακήν, κατὰ τὴν διάρκειαν ἐπιδείξεως, εἰς τὰ πλαίσια τῆς Ἐκθέσεως Ἀεροναυτικῆς καὶ Διαστήματος εἰς τὸ Παρίσι.

Τὸ τετρακινητήριον ἀεριωθούμενον — γνωστὸν καὶ ὡς «Κονκόρντσκι», λόγῳ τῆς ὁμοιότητός του πρὸς τὸ ἀντίστοιχον ἀγγλογαλλικὸν «Κονκόρντ» — ποὺ δύναται νὰ ἀναπτύσῃ ταχύτητα διπλασίαν τοῦ ἤχου, ἐξερράγη εἰς ὕψος 30 μέτρων πρὶν συντριβῇ ἐν μέσῳ φλογῶν ἐπὶ τῆς Γκουσσαινβίλ, πλησίον τοῦ ἀερολιμένος Λὲ Μπουρζὲ τῶν Παρισίων.

ΕΦΟΝΕΥΘΗΣΑΝ 14 ἄτομα — ἕξη μέλη τοῦ πληρώματος καὶ ὀκτὼ κάτοικοι τῆς κωμοπόλεως. Ἕτεροι 28 κάτοικοι ἐτραυματίσθησαν, πολλοὶ ἐξ αὐτῶν σοβαρῶς.

Ὡρισμένα μέλη τῆς σοβιετικῆς ἀντιπροσωπείας εἰς τὴν ἀεροπορικὴν ἔκθεσιν τῶν Παρισίων ὡμολόγησαν εἰς τὸν ἀνταποκριτὴν τῆς βρεταννικῆς ἐφημερίδος «Ἤθνινγκ Στάνταρντ» ὅτι πολλὰς ἡμέρας πρὸ τοῦ δυστυχήματος, τὸ «Τουπόλεφ 144» εἶχε δημιουργήσει σοβαρὰ προβλήματα εἰς τοὺς κατασκευαστάς του, λόγῳ τῆς ὑπερβολικῆς θερμότητος τὴν ὁποίαν ἐξέπεμπτον οἱ ἀντίδραστῆρες του.

Ἡ ἐφημερὶς ἀναφέρει ἐπίσης ὅτι αἱ πραγματοποιηθεῖσαι μεταβολαὶ εἰς τὸν ἀρχικὸν μοντέλον, τὸ κατέστησαν δυσκόλως κυβερνώμενον.

Ὁ πρόεδρος Πομπιντοῦ ἀπέστειλε συλλυπητήριον τηλεγράφημα πρὸς τὸν πρόεδρον τοῦ Ἀνωτάτου Σοβιὲτ τῆς Σοβιετικῆς Ἑνώσεως κ. Ποντγκόρνυ.

Ἐξ ἄλλου, μεταδίδεται ἐκ Τόκιο, ὅτι ὁ Ἰάπων ὑπουργὸς Μεταφορῶν δὲν ἀπεδέχθη χθὲς προτάσεις τῆς Σοβιετικῆς Ἑνώσεως καὶ τῆς Γαλλίας, ὅπως παρουσιάσουν εἰς τὸ Τόκιο τὸν προσεχῆ Ὀκτώβριον τὰ πρωτότυπα ὑπερηχητικὰ ἀεροσκάφη των «Τουπόλεφ 144» καὶ «Κονκόρντ».

Ὁ Ἰάπων ὑπουργός, δικαιολογῶν τὴν ἄρνησίν του, ἐδήλωσεν ὅτι τὸ διεθνὲς ἀεροδρόμιον τῆς Ἰαπωνικῆς πρωτευούσης πάσχει ἀπὸ συμφόρησιν κυκλοφορίας καὶ ὅτι ὡς ἐκ τούτου καθίσταται ἀνέφικτος ἡ προσγείωσις καὶ στάθμευσις μεγάλων ὑπερηχητικῶν ἀεροσκαφῶν.

ΜΟΝΟΝ ΑΠΟ ΧΟΙΡΙΝΟ ΚΡΕΑΣ ΤΑ ΣΟΥΒΛΑΚΙΑ

Μόνον ἀπὸ χοιρινὸ κρέας πρέπει νὰ παρασκευάζωνται τὰ σουβλάκια, ἀνεκοίνωσε τὸ ὑπουργεῖον Ἐθνικῆς Οἰκονομίας. Σχετικὴν ἀγορανομικὴν διάταξιν ὑπέγραψεν ὁ ὑφυπουργὸς Ἐμπορίου κ. Μιχ. Μπαλόπουλος, ἰσχύει δὲ αὕτη ἀπὸ σήμερον.

Η Ε.Ο.Κ. ΘΕΤΕΙ ΟΡΙΑ ΣΤΙΣ ΕΙΣΑΓΩΓΕΣ ΕΛΑΙΟΛΑΔΟΥ

ΣΕ 5 ΧΩΡΕΣ ΤΗΣ ΜΕΣΟΓΕΙΟΥ

ΛΟΥΞΕΜΒΟΥΡΓΟΝ, 5. Οἱ ΥΠΟΥΡΓΟΙ Ἐξωτερικῶν τῆς Κοινῆς Ἀγορᾶς συνεφώνησαν χθὲς ὅτι θὰ πρέπει νὰ ἐπιβληθῇ ἕνα ἐλαστικὸν ἀνώτατον ὅριον εἰς τὰς εἰσαγωγὰς ἐλαίου εἰς τὴν ΕΟΚ, ἀπὸ πέντε χώρας τῆς Μεσογείου.

● Περὶ τοῦ ὕψους τοῦ ἀνωτάτου τούτου ὁρίου δὲν ἐλήφθη εἰσέτι ἀπόφασις, ἀλλὰ τὸ ὅριον καλύπτει τὰς εἰσαγωγὰς ἐκ τοῦ Ἰσραήλ, τῆς Ἱσπανίας, τῆς Ἀλγερίας, τοῦ Μαρόκου καὶ τῆς Τυνησίας.

● Αἱ λεπτομέρειαι τοῦ ὅλου συστήματος εἰσαγωγῶν θὰ ἀνατεθῇ πρὸς ἐπεξεργασίαν εἰς τὴν ἐπιτροπὴν μονίμων ἐκπροσώπων, ἡ ὁποία περιλαμβάνει τοὺς πρεσβευτὰς εἰς τὴν Εὐρωπαϊκὴν Κοινότητα τῶν ἑπτὰ χωρῶν - μελῶν της.

● Χθὲς τὸ βράδυ οἱ ὑπουργοὶ Ἐξωτερικῶν ἤρχισαν κύκλον συνομιλιῶν, κατὰ τὰς ὁποίας θὰ ἐπιχειρήσουν νὰ υἱοθετήσουν κοινὴν στάσιν, ἐν ὄψει τῶν ἐμπορικῶν διαπραγματεύσεων, ΗΠΑ — ΕΟΚ.

● Ἐξ ἄλλου οἱ πρωθυπουργοὶ τῆς «Κονεκόν», τῆς οἰκονομικῆς καὶ ἐμπορικῆς ἑνώσεως τῶν κομμουνιστικῶν χωρῶν συνέρχονται εἰς Πράγαν σήμερον εἰς διάσκεψιν κορυφῆς, ἡ ὁποία πρόκειται νὰ ἀποτελέσῃ τὴν ἀπαρχὴν ἑνὸς νέου σταδίου οἰκονομικῆς ἀναπτύξεως.

● Μετέχουν οἱ πρωθυπουργοὶ τῆς Σοβιετικῆς Ἑνώσεως, τῆς Ἀνατολικῆς Γερμανίας, τῆς Τσεχοσλοβακίας, τῆς Οὐγγαρίας, Βουλγαρίας, Ρουμανίας, Μογγολίας καὶ Κούβας.

Ἡ Ἑλλάς προβλέπει στὴν διεύρυνσι τῶν σχέσεων μὲ τὴν Ἰταλία

ΑΡΘΡΟΝ ΤΟΥ κ. ΜΑΚΑΡΕΖΟΥ ΣΤΗΝ ΕΦΗΜΕΡΙΔΑ «ΡΟΜΑ»

ΔΙ' ΑΡΘΡΟΥ του δημοσιευθέντος εἰς τὴν ἰταλικὴν ἐφημερίδα «Ρόμα», ὁ ἀντιπρόεδρος τῆς κυβερνήσεως κ. Ν. Μακαρέζος, προβαίνει εἰς βαθυτέραν θεώρησιν τῶν μακροπροθέσμων συμφερόντων τῶν λαῶν Ἑλλάδος καὶ Ἰταλίας καὶ εἰς εἰλικρινῆ καὶ ρεαλιστικὴν ἐκτίμησιν τῶν σχέσεων καὶ τῆς ἀνάγκης συνεργασίας μεταξύ των.

«Ἡ στενοτάτη ἐπαφὴ μεταξὺ τῶν λαῶν τῆς Ἑλλάδος καὶ τῆς Ἰταλίας, διὰ μέσου τῶν αἰώνων, γράφει ὁ κ. ἀντιπρόεδρος, εἶχεν ὡς φυσικὸν ἀποτέλεσμα τὴν δημιουργίαν ἐξ ἴσου στενῶν οἰκονομικῶν σχέσεων.

Εἶναι περιττὸν νὰ τονισθῇ πόσον ἡ ἀνάπτυξις τῶν σχέσεων αὐτῶν, ἐπὶ δύο καὶ πλέον χιλιετηρίδας, συνέτεινεν εἰς τὴν διαθυτέραν ἀλληλογνωριμίαν, τὴν ἀνταλλαγὴν ἰδεῶν καὶ τεχνικῶν γνώσεων, μὲ ἀποτέλεσμα τὸν ἐμπλουτισμὸν τῆς πολιτιστικῆς ἐμπειρίας τῶν δύο λαῶν, οἱ ὁποῖοι ἀνέδειξαν καὶ ἐδίδαξαν τὰς ἀνθρωπιστικὰς ἀξίας, τὰς ἀποτελούσας, ἀπὸ αἰώνων καὶ μέχρι σήμερον, τὴν βάσιν τοῦ δυτικοῦ πολιτισμοῦ».

'Αλλ' ἂς εἴμεθα ρεαλισταί, ὅσον ἀφορᾷ εἰς τὴν ἐκτίμησιν τῆς σημερινῆς πραγματικότητος ἀπὸ πλευρᾶς οἰκονομικῶν σχέσεων μεταξὺ τῶν δύο χωρῶν. Αἱ σχέσεις αὗται, ἐμφανίζουν σήμερον μίαν μονομέρειαν. Ἐν τούτοις, προσωπικῶς πιστεύω ὅτι ἡ μονομέρεια αὕτη, δὲν ἐξυπηρετεῖ, ἐξ ἴσου, τὰ μακρόπνοα οἰκονομικὰ συμφέροντα τῶν χωρῶν μας.

«Πράγματι, συνεχίζει ὁ κ. Μακαρέζος, παρὰ τὰς ἐπιφυλάξεις αἱ ὁποῖαι εἶχον ἐκδηλωθῇ ἀπὸ Ἰταλικῆς πλευρᾶς, κατὰ τὰς διαπραγματεύσεις διὰ τὴν σύνδεσιν τῆς Ἑλλάδος μετὰ τῆς ΕΟΚ — ἐπιφυλάξεις αἱ τοιαῦτες ἐπανέρχονται, κατὰ καιροὺς εἰς τὴν ἐπιφάνειαν, ὁσάκις ἀνακύπτουν θέματα Ἑλλάδος — ΕΟΚ —, οἱ μυχροὶ στατιστικοὶ ἀριθμοὶ ἀποδεικνύουν ὅτι τὸ κράτος - μέλος, τοῦ ὁποίου αἱ ἐξαγωγαὶ εἰς Ἑλλάδα ηὐξήθησαν περισσότερον, εἶναι ἡ Ἰταλία.

Βεβαίως, χαίρομαι διὰ τὴν ἐξέλιξιν ταύτην, ἀλλὰ νομίζομαι ὅτι δικαιούμεθα νὰ προσδοκῶμεν ὅτι καὶ οἱ Ἰταλοὶ θὰ δεικνύουν εἰς τὸ μέλλον μείζονα κατανόησιν ἔναντι ἡμῶν, ὅταν τίθεται ζήτημά τι εἰς τὴν ΕΟΚ, ἔχοντες ὑπ' ὄψιν ὅτι ἡ θέα τοῦ δένδρου δὲν πρέπει νὰ κρύπτῃ τὴν τοῦ δάσους».

«Ὅταν μᾶς παρεμβάλλονται ἀπὸ τὴν Ἰταλίαν δυσχέρειαι, ἰδίᾳ ὅσον ἀφορᾷ εἰς τὰ γεωργικά μας προϊόντα, τῶν ὁποίων ἡ διάθεσις ἀποτελεῖ προϋπόθεσιν SINE QUA NON διὰ τὴν οἰκονομικὴν ἀνάπτυξιν τῆς χώρας καὶ τὴν βελτίωσιν τοῦ εἰσοδήματος τοῦ ἀγροτικοῦ πληθυσμοῦ, κατ' ἀνάγκην ἐξωθούμεθα εἰς προσανατολισμὸν πρὸς ἄλλας ἀγοράς, ὅπου τὰ γεωργικά μας προϊόντα δὲν ἀντιμετωπίζουν δυσχερείας. Οὐχ ἧττον, ὁ ἀναγκαστικὸς οὗτος προσανατολισμὸς συνεπάγεται εἰσαγωγὴν εἰς τὴν Ἑλλάδα βιομηχανικῶν προϊόντων ἐκ τῶν ἀγορῶν τούτων, ἐπὶ ζημίᾳ τῶν Ἰταλικῶν ἐξαγωγῶν. Δὲν εἶναι δὲ μυστικόν, ὅτι ἀπὸ Ἰταλικῆς πλευρᾶς, χάριν τῶν γεωργικῶν προϊόντων, λαμβάνονται κατὰ καιροὺς ὡρισμέναι ἐνέργειαι, αἱ ὁποῖαι εὐλόγως θὰ ἐθεωροῦντο ὡς ἐπιβλαβεῖς διὰ τὰ ἐθνικὰ συμφέροντα τῆς Ἑλλάδος καὶ ἐπιβάλλουσαι νὰ προκαλέσουν ἔκτροπὴν τοῦ ἐξωτερικοῦ μας ἐμπορίου πρὸς ἑτέρας χώρας.

Τὸ σύνολον τῶν Ἰταλικῶν ἐξαγωγῶν πρὸς Ἑλλάδα, ἀνῆλθεν εἰς 200 περίπου ἑκατ. δολλ. κατὰ τὸ 1971 ἔναντι 150 περίπου ἑκατ. δολλαρίων τοῦ 1968. Τὸ ἐμπορικὸν ὅμως ἰσοζύγιον τῶν δύο χωρῶν εἶναι ἐντόνως παθητικὸν εἰς βάρος τῆς Ἑλλάδος.

Δὲν θὰ ἦτο ἀσκόπον, ἐν προκειμένῳ, νὰ τονισθῇ ἡ ἀνάγκη ὅπως ἀναληφθῇ σοβαρὰ προσπάθεια, ἰδίᾳ ἀπὸ Ἰταλικῆς πλευρᾶς, ἵνα μειωθῇ τὸ εἰς βάρος τῆς Ἑλλάδος Ἑλλειμμα, ἀποφευγομένων οὕτω δυσμενῶν ἐπὶ τοῦ συνολικοῦ ὄγκου τῶν ἑλληνο - Ἰταλικῶν ἐμπορικῶν ἀνταλλαγῶν ἐνδεχομένων ἐπιπτώσεων».

«Περιθώρια ἀναπτύξεως, τονίζει ὁ κ. ἀντιπρόεδρος, τῶν ἐμπορικῶν ἀνταλλαγῶν ὑφίστανται εἰσέτι λίαν σημαντικά, οὐχὶ μόνον ὅσον ἀφορᾷ εἰς τὰ παραδοσιακὰ προϊόντα, ἀλλὰ καὶ εἰς τὰ νέα τοιαῦτα τὰ ὁποῖα προσφέρει σήμερον ἡ ἑλληνικὴ παραγωγή, κατόπιν τῆς συντελουμένης οἰκονομικῆς καὶ βιομηχανικῆς ἀναπτύξεως.

Ἡ ἑλληνικὴ κυβέρνησις πιστεύει ἀκραδάντως ὅτι, ἀπὸ Ἰταλικῆς τουλάχιστον πλευρᾶς, δὲν ἔχει γίνει εἰσέτι πλήρης ἐκμετάλλευσις τῶν εὐρυτάτων δυνατοτήτων, αἱ ὁποῖαι διανοίγονται εἰς τὸν τομέα τῶν ἐν Ἑλλάδι παραγωγικῶν ἐπενδύσεων.

Ἡ Ἑλλάς, καταλήγει ὁ κ. Μακαρέζος, χώρα ἀπολύτως ἐλευθέρας οἰκονομίας, παραμένει ἀνοικτὴ εἰς πάντας. Ἐξ ἄλλου, γνωρίζει ὅτι, ἂν μία χώρα εἶναι δυνατὸν νὰ διαλέγῃ τοὺς φίλους της, δὲν δύναται νὰ πράξῃ τὸ αὐτὸ καὶ διὰ τοὺς γείτονάς της. Γνωρίζει ἐπίσης ὅτι, ὑπὸ τὰς δυσχερεῖς συνθήκας τοῦ σημερινοῦ κόσμου, αἱ γειτονικαὶ χῶραι εἶναι προτιμότεροι νὰ συνεργάζωνται, ἢ νὰ ἀνταγωνίζωνται. Δι' ὃ καὶ προσδιλέπει εἰς τὴν ἔτι περαιτέρω διεύρυνσιν τῶν ἑλληνο - Ἰταλικῶν σχέσεων, πεπεισμένη ὅτι ὑπάρχουν λίαν εὐοίωνοι, πρὸς τοῦτο, προϋποθέσεις καὶ ὅτι μία ἔτι στενωτέρα συνεργασία τῶν δύο χωρῶν, ἐδραιουμένη ἐπὶ καλῆς θελήσεως ἑκατέρωθεν, θὰ ἀποβῇ ἄκρως ἐπωφελὴς δι' ἀμφοτέρας καὶ διὰ τοὺς λαούς των».

Ὁ κλοιὸς τοῦ σκανδάλου περισφίγγει τὸν Νίξον

ΗΝΑΓΚΑΣΘΗ ΝΑ ΠΑΡΑΔΕΧ