ΗΠΕΙΡΩΤΙΚΟΣ ΑΓΩΝ

ΙΔΡΥΤΗΣ: Ευθύμιος Τζάλλας

ΔΙΕΥΘΥΝΤΗΣ: Ελευθέριος Τζάλλας (1960-1983)

ΚΑΘΗΜΕΡΙΝΗ ΕΦΗΜΕΡΙΔΑ ΤΗΣ ΗΠΕΙΡΟΥ

16 ΣΕΛΙΔΕΣ

ΠΑΡΑΣΚΕΥΗ 3 ΜΑΡΤΙΟΥ 1989

ΤΙΜΗ ΦΥΛΛΟΥ ΔΡΧ. 30

Έτος 63. ΑΡ. ΦΥΛΛΟΥ 17134

ΤΗΛ. 25.771, 26.300 61.455, 61.584, 61.629

Αιτήσεις και «εγκώμια» αξιοκρατίας

ΤΟ ΝΟΣ/ΜΕΙΟ ΚΑΙ ΟΙ ΠΡΟΣΛΗΨΕΙΣ

Μύθος, πραγματικότητα κι εκμετάλλευση

Το πόρισμα για τις συνθήκες θανάτου του Ανδρουλιδάκη

ΑΘΗΝΑΙ 2—Δεν διαπιστώθηκαν λάθη, παραλείψεις, αμέλεια ή παρεκλλίσεις των γιατρών ως προς τα προβλεπόμενα από την ιατρική επιστήμη και όλα έγιναν σύμφωνα με τους κανόνες και τους νόμους της ιατρικής και της δεοντολογίας, αναφέρεται στο πόρισμα της επιτροπής δεοντολογίας τού Ιατρικού Συλλόγου Αθηνών, για τις συνθήκες νοσηλείας και τον θάνατο τού εισαγγελέα Ανδρουλιδάκη στο νοσοκομείο «Ευαγγελισμός».

Η επιβίωση τού εισαγγελέα, προστίθεται, επί 32 ημέρες μετά τον τραυματισμό του, και παρά την εμφάνιση τού σύνδρομου της εκπτώσης των ζωτικών οργανων, οφείλεται στην προτωφανή κινητοποίηση γιατρών και νοσηλευτών αυτού τού νοσοκομείου.

Η μονάδα της εντατικής θεραπειας, τονίζεται, στην περίπτωση τού Εισαγγελέα λειτούργησε κατα τρόπο υποδειγματικό, παρατηρήθηκαν όμως οργανωτικές αδυναμίες και παραλείψεις, πού όμως κατά αντικειμενική εκτίμηση δεν φαίνεται να εχουν σχέση ή να οδήγησαν στον θανατο τού Εισαγγελεα.

Τελος στο πόρισμα, υπογραμμίζεται ότι το περιστατικο Κ. Ανδρουλιδάκη ανήκει σ' εκεινη την κατηγορία των περιπτώσεων, πού φαιμενομενικά παρουσιάζονται ως εύκολες αλλα εξελισσονται βαρύτατα και η διασωσή τους δεν ειναι εξασφαλισμενη και στα μεγαλύτερα τραυματιολογικα Κεντρα.

Έκλεψαν χρυσαφικά στην Θεσπρωτία και συνελήφθησαν στην Άρτα

Προχθες το απογευμα στην Ηγουμενίτσα δυο τσιγγανες, που συνοδευονταν απο δυο αντρες, μπήκαν στο χρυσοχοειο τού Μεριόγλου Αναστασιου τού Πέτρου 58 χρονών, και με την μέθοδο της απασχολησης εκλεψαν διαφορα χρυσαφικα αξιας 3.000.000 δραχ. και εξαφανίστηκαν.

Ο χρυσοχοος κατήγγειλε την κλοπη στο τοπικο τμημα ασφαλειας και υστερα απο συντονισμενες ενεργειες των αστυνομικων υπηρεσιων, οι αθίγγανοι συνεληφθησαν το βραδυ στην περιοχη της Αρτας.

Προκειται για την Βιλανακη Αικατερινη, σύζ. τού Κων)νου 29 χρονών, την Βιλανακη Ελενη τού Σεφκη, 22 χρονών τον Βιλανακη Αλκιβιαδη τού Κυριακου, 36 χρονών, πλανόδιο μικροπωλητη, όλοι απο την περιοχη Γιανουλη—Λαρισας και τον Φεινογλου Στελιο τού Φωτη, 20 χρονών, απο τον Δεντροποταμο-Θεσσαλοικης, εργατης, πού σήμερα οδηγουνται στον Εισαγγελεα.

Τα χρυσαφικα βρεθηκαν πανω τους, κατασχεθηκαν και επιστραφηκαν στον χρυσοχοο.

Σαν μανιτάρια στο δάσος, ξεφυτρώνουν το τελευταίο χρονικό διάστημα, στις στήλες των εφημερίδων τα δημοσιεύματα για τις προσλήψεις στο Περιφερειακό Νοσοκομείο τής Ζουρούτης.

Με πρωτοστάτες δεξιούς κονδυλοφόρους καί συμπαραστάτες προοδευτικούς «αδιάφθορους» η αξιοκρατία καί η διαφάνεια γνωρίζουν την αποθέωσή τους.

Καί είναι ταυτόχρονα τόσο ηχηρές οι αποσιωπήσεις καί οι αποκρύψεις πού προδίδουν τις προθέσεις των υπερασπιστών της νεολαίας.

Αποσιωπάται ή υποτιμάται σ'ήν καλύτερη των περιπτώσεων—το γεγονός της ύπαρξης τού Νοσοκομείου.

Καταβάλλονται απεγνωσμένες προσπάθειες να μετατοπιστεί το πρόβλημα με τα ερωτήματα.

—Γιατί να λειτουργήσει προεκλογικά; αλήθεια από ποιόν ασθενή θα μπορούσαν να ζητήσουν να περιμένει μετά τις εκλογές, ή κατά πόσο ποιοτικά διαφέρει αυτός ο στόχος καί το αίτημα από κάποιους πού θα επεδίωκαν την προεκλογική του λειτουργία ως ψηφο—εισπράκτορα);

—Πώς θα γίνουν οι προσλήψεις; Το ερώτημα βέβαια είναι καίριο αλλά προηγείται η αποσιώπηση, ότι το Νοσοκομείο δημιούργησε εκατοντάδες θέσεις εργασίας.

Ο «Η.Α.» επανειλημμένα έχει κανει γνωστή τη θέση του.

Ανοιχτές διάφανες διαδικασίες με μετρήσιμα κριτήρια

Έτσι συμφωνούμε με την απόφαση να γίνουν οι προσλήψεις βάσει τού νόμου, καί είμαστε διατεθειμένοι να παρακολουθήσουμε τη διαδικασία καί να παραχωρήσουμε τις στήλες μας σ' όποιον νομίζει ότι αδικήθηκε. Σαφής καί αποτελεσματική θεση πιστεύουμε.

ΧΑΡ. ΤΟΛΗΣ: Θα ντρέπονται γι' αυτά που λένε σήμερα

Όμως σήμερα πού είναι η ώρα της πανταχόθεν εκμετάλλευσης της αγωνίας, της ένδειας καί τής εβαβαιότητας των νέων μας, με το πρόσχημα μάλιστα της διαφύλαξης των συμφερόντων τους δεν έχομε παρά να τοποθετούμε.

Η χυδαιολογία μόνο πρόσκαιρη αποτελεσματικότητα μπορεί να έχει.

Θάρθει η ώρα πού θα ντρέπονται όσοι αποκρύπτουν την αλήθεια, όσο γιά μικροκομματικούς λόγους «παίζουν τραμπάλα» πάνω στις πλάτες των νέων μας.

Είναι ίδιοι μ' εκείνους πού ζητούσαν πιστοποιητικά κοινωνικών φρονημάτων γιά την αποκατάσταση τους.

ΔΗΛΩΣΕΙΣ ΤΟΥ ΧΑΡ. ΤΟΛΗ ΣΤΟΝ «Η.Α.».

Για το θέμα πού απασχολεί χιλιάδες ατόμων ο «Η.Α.» απευθύνθηκε στον αντιπρόεδρο τού Δ.Σ. τού Περιφερειακού Νοσοκομείου κ. Χαρ. Τόλη γιά την έγκυρη ενημέρωση τού λαού της περιοχής.

Ο διάλογος ήταν ο εξής:

κ. Τόλη κατά πόσο ανταποκρίνονται στην πραγματικότητα οι αριθμοί αιτήσεων πού έχουν δεί το φώς της δημοσιότητας;

Δεν είναι δυνατόν να υπάρξει σαφής γνώση τού αριθμού των υποψηφίων επειδή οι αιτήσεις είναι πολλαπλές.

Ένας υποψήφιος δηλ. καταθέτει χαρτιά για 3—4 θέσεις. Η εκτίμησή μου είναι ότι ο αριθμός των υποψηφίων δεν θα υπερβεί τις 3—4.000.

Υπάρχει μιά έντονη φιλολογία γιά κομματικούς διορισμούς καί αναξιοκρατία. Τί απαντάτε σ' αυτά;

Όλες οι προσλήψεις θα γίνουν βάσει του νόμου. Όλοι αυτοί πού εκτίθενται διαδίδοντας διάφορα **θα διαψευσθούν καί θα ντρέπονται γιά όσα λένε σήμερα.**

Οι διαδικασίες θα είναι διαφανες καί δεν θ' ασκηθούν πιέσεις ούτε από βουλευτές ούτε από υπουργούς.

Τ' αποτελέσματα θα τοιχοκολληθούν καί όλοι θα έχουν το δικαίωμα ελέγχου.

Σήμερα δυστυχώς επικρατεί χυδαιολογία.

—Πότε θ' ανακοινωθούν τ' αποτελέσματα;

Σε 35 μέρες περίπου από σήμερα θ' αρχίσει η σταδιακή ανακοίνωση των αποτελεσμάτων.

Θα προηγηθούν φυσικα τ' αποτελέσματα γιά τις θέσεις οπου δεν υπάρχουν πολλοί υποψηφιοι.

Συνέχεια στη σελ. 14

Ν.Δ. και «πρόγραμμα» Παιδείας

Η αντίθεση του κεφαλαίου αρχίζει από την αναπαραγωγή

Εχω επανειλημμένα τονίσει ότι καπιταλισμός καί προγραμματισμός είναι έννοιες ασυμβίβαστες. Εννοώ βέβαια τον κοινωνικό προγραμματισμό γιατί σε ατομικό επίπεδο, λίγο-πολύ όλοι οι καπιταλιστές κάνουν το πρόγραμμά τους. Αυτό άλλωστε είναι καί η φιλοσοφία τους: Από τις ιστορικές επιδιώξεις τού κέρδους, από τα ιδιωτικά (άτομο ή επιχείρηση) προγράμματα θα προκύψει καί η γενική ευημερία. Το μέγεθος αυτής τής (αυτ)απάτης έχει αποδειχτεί από την εποχή τού Μάρξ πολλές φορές, τόσο επιστημονικά όσο καί εμπειρικά. Τό δείχνει η ίδια η πραγματικότητα.

Το πρόβλημα βέβαια είναι ότι η εναλλακτική λύση, δηλ. ο σοσιαλισμός, δέν έχει αποδείξει αναντίρρητα ότι αυτός μπορεί να οδηγήσει στη γενική ευημερία. Αυτό είναι φυσιολογικό, αφού ο καπιταλισμός έχει επιβληθεί ως σύστημα καί σήμερα κυριαρχεί, μέσα από λιγότερο ή περισσότερο βίαιες μορφές σ' ένα μεγάλο μέρος τού πλανήτη. Οι εναλλακτικές απόπειρες δεν εγιναν πειστικές είτε εξαιτίας κυρίως υποκειμενικών (Ανατολ. Ευρώπη) είτε εξαιτίας κυρίως αντικειμενικών (Τρίτος Κόσμος) συνθηκών. Είναι όμως αναμφισβήτητο ότι ο καπιταλισμός ως σύνθημα έχει συσσωρεύσει τόσα αδιέξοδα πού σήμερα η ύπαρξη τού ίδιου τού ανθρωπινου γένους κρέμεται από λίγες κλωστές (μόλυνση, πυρηνικά, πείνα κλπ.).

Ως γνωστό ο εκφραστής τού καπιταλισμού στην Ελλάδα είναι το Κόμμα της Ν.Δ. Η πολιτική της ως κόμματος (με διάφορα ονόματα) μέχρι το 1981 είναι γνωστός—αν καί λιγότερο γνωστή στούς νέους. Η πολιτική της στό χώρο της Παιδείας πού θα μας απασχολήσει σήμερα είναι πολύ ενδιαφέρουσα γιατί δείχνει ανάγλυφα τις αντιδράσεις

Συνέχεια στη σελ. 2

Ένας έλληνας στην Ελλάδα σελ. 3

Η λίμνη εκπέμπει S.O.S. σελ. 16

Γιορτάστε χωρίς κροτίδες, φωτοβολίδες κλπ.

Χωρίς κροτίδες, φωτοβιλίδες καί θεγγαλικά γιά το φόβο των ατυχημάτων θα γιορτάσουμε τις Απόκριες.

Σ' αυτό στοχεύουν τα μέτρα της Αστυνομικής Δ)νσης Ιωαννίνων.

Η Άστυν. Δ)νση λοιπόν ενόψη των εορτών των Απόκρεω καί γιά την πρόληψη ατυχημάτων, ανακοίνωσε ότι:

α) Απαγορεύεται από την ισχύουσα νομοθεσία η πώληση, κατοχή κροτίδων καί φωτοβολίδων, όπως καί η καύση θεγγαλικών.

β) Οι παραβάτες θα συλλαμβάνονται καί θα οδηγούνται στο αυτόφωρο. Σε περίπτωση πού οι παραβάτες είναι ανήλικοι, θα διώκονται οι γονείς καί οι κηδεμόνες πού έχουν αναλάβει την επιμέλειά τους.

γ) Ήδη αστυνομικοί της Ασφαλείας έχουν περιέλθει τα σχετικά καταστήματα της πόλης μας καί έχουν επιστήσει την προσοχή των υπευθύνων.

Παρακαλούνται οι γονείς να επισημάνουν στα παιδιά τους, τούς σοβαρούς κινδύνους πού εγκυμονεί η χρηση των ειδών αυτών καί να τα επιβλέπουν, ώστε να προληφθούν ενδεχόμενα ατυχήματα.

Εκδήλωση του Πνευματικού Φάρου

Ο Πνευματικος Φαρος Ιωαννίνων οργανώνει παιδαγωγικό απόγευμα με θέμα «Παιδιά καί Ιδεολογία».

Η συνάντηση θα γίνει στην αίθουσα τού σωματειου, οδός Ι. Καβάσιλα 6, την Τετάρτη 8 Μαρτίου το απόγευμα στις 6 μ.μ.

Ομιλητές θα είναι γιά μεν το πρώτο θέμα «η Ιδεολογία της ελληνικής Παιδείας από την τουρκοκρατία μέχρι σήμερα».

Ο κ. Ελευθέριος Ζιαγόπουλος, φιλόλογος γιά δε το δεύτερο θέμα: «Είναι ο Χριστιανισμός Ιδεολογία;» ο κ. Γεώργιος Κατσούλας, Θεολόγος. Θ' ακολουθήσει συζήτηση.

Το ΠΑ.ΣΟ.Κ. τα σοσιαλιστικά κόμματα και η Ευρώπη

ΑΘΗΝΑΙ 2—Με θεμα «η συνεργασία τού ΠΑΣΟΚ με σοσιαλιστικά κόμματα στο Ευρωπαϊκό Κοινοβουλιο», εδωσαν χθές το μεσημέρι, συνέντευξη Τύπου, οι κ. κ. Λαλιώτης, μέλος τού Ε.Γ. τού ΠΑΣΟΚ, Παρασκευάς Αυγερινος μέλος της Ε.Γ. καί Ευρωβουλευτής, Γιώργος Ρωμαιος αντιπρόεδρος τού Ευρωπαϊκου Κοινοβουλιου καί Χρήστος Παπουτσής, αντιπρόεδρος της Σοσιαλιστικής ομάδας του Ευρωκοινοβουλίου.

Οι ομιλητές αναφέρθηκαν στον ρόλο πού παίζουν οι Ευρωβουλευτές τού ΠΑΣΟΚ στην λειτουργία της σοσιαλιστικής ομάδας, τον οποίον χαρακτήρισαν ως πρωταγωνιστικό καί τόνισαν οτι στην προοπτική της ενωμένης Ευρώπης διαμορφώνονται δυο βασικές στρατηγικές για το παρον καί το μέλλον της Ευρώπης, οι οποίες είναι:

«Η πρωτη, αποδεχεται την Ευρώπη σαν ετεροπροσδιορισμένη δυναμη σε μιά δορυφορική τροχια των Η.Π.Α.

Χωρις ιδιαιτερη φωνή γιά την υφεση καί την ειρήνη. Χωρίς πολιτική αυτονομία καί πολιτισμική ιδιαιτερότητα. Χωρίς οικονομική δυναμη καί τεχνολογική αυτοδυναμία καί ανανέωση.

Αυτη η θεώρηση εκφράζεται απο εκείνες τις συντηρητικές δυναμεις που είναι υποταγμένες στα νεοφιλελεύθερα προγραμματα καί στερούνται ενός οραματος καί ενος σχεδιου γιά την ευρωπαϊκη ενότητα καί ολοκληρωση.

Η δευτερη, οραματίζεται καί προωθεί μιαν Ευρώπη ισχυρη, ενωμένη, αυτόνομη. Μια Ευρώπη, πού με τις πρωτοβουλίες της θα συμβάλλει αποφασιστικα στην ειρήνη καί τον αφοπλισμό καθως καί στην ανάπτυξη καί την παγίωση μιάς νέας δικαιότερης διεθνούς τάξης.

Μια Ευρώπη με κοινωνική αλληλεγγύη καί με προοπτική κοινωνικής δικαιοσύνης πού θα κατοχυρώνει το κράτος Πρόνοιας θα διευρυνει τις κατακτήσεις των εργαζομένων καί θα αναβαθμίζει το ρολο καί τη συμμετοχη του στην παραγωγική διαδικασία. Μία Ευρώπη πού θα γεφυρωνει το χασμα βορρα—νοτου θα προωθεί τη σύγκλιση των οικονομιών καί θα αρνειται τις κοινωνίες των 2/3.

Μια Ευρώπη με ισορροπη αναπτυξη, με τεχνολογική αυτοδυναμία, με διασφαλιση της προστασιας του περιβαλλοντος καί της ποιότητας ζωής γιά τους λαους της.

Μια Ευρώπη, με τη δική της πολιτιστική ταυτότητα, αναμιχτη στα νέα ιδεολογικα ρευματα, στις διεκδικήσεις των κοινωνικων κινηματων, στο αίτημα των καιρων γιά ισότητα των δυο φυλων. Μία Ευρώπη, με κατοχυρωμενες τις συλλογικες καί ατομικες ελευθεριες καί τα δικαιωματα των Ευρωπαϊων πολιτων».

Οι ευρωβουλευτές πού ανηκουν στην σοσιαλοστικη ομαδα, τονισαν οι ομιλητές, αγωνιζονται γιά την επικρατηση της δευτερης στρατηγικης, γ' αυτο επαιξαν καθοριστικο ρολο τοσο στην διαδικασία διαμορφωσης της ενιαιας πραξης, οσο καί κατα την διαρκεια της εφαρμογης της απο τον Ιουλιο του 1987 μεχρι σημερα.

Η ΑΝΤΙΘΕΣΗ ΤΟΥ ΚΕΦΑΛΑΙΟΥ

Συνέχεια από τη σελ. 1

της άρχουσας τάξης στην Ελλάδα.

Στον δεύτερο τόμο τού σημαντικού βιβλίου του Α. Δημαρά «Η Μεταρρύθμιση πού δεν έγινε» βλέπουμε ανάγλυφα την πολιτική της Δεξιάς στον τομέα της Παιδείας μέχρι το 1967. Η πολιτική αυτή διαπερνάται από μιά θεμελιώδη απόφαση. Από τη μιά η ανάγκη τού εκπαιδευτικού εκσυγχρονισμού καί η προσαρμογή τού εκπαιδευτικού συστήματος στις μεταπολεμικές αναπτυξιακές (καπιταλιστικές) ανάγκες. Από την άλλη η ανάγκη ιδεολογικής χειραγώγησης τού λαού από τούς νικητές τού εμφυλίου πολέμου, πού στηρίζονταν σ' ένα εκπαιδευτικό σύστημα συγκεντρωτικό, μονολιθικό, αναχρονιστικό, κυριολεκτικά αποπροσανατολιστικό. Η τύχη της μεταρρύθμισης τού 1964 της Ένωσης Κέντρου καί η στάση της τότε Δεξιάς είναι χαρακτηριστικές απ' αυτή την άποψη.

Ωστόσο 12 χρόνια αργότερα ήταν η Δεξιά—πιό εκσυγχρονισμένη ασφαλώς—πού εισηγήθηκε καί ψήφισε την εκπαιδευτική μεταρρύθμιση πού το 1964 αντιμάχονταν.

Είναι προφανές ότι η διαδικασία της ιδεολογικής κυριαρχίας καί της κοινωνικής αναπαραγωγής δεν μπορούσαν να γίνουν με τούς ίδιους τρόπους όπως προδικτατορικά. Αλλωστε η ίδια η δικτατορική δεξιά «απομυθοποίησε» πολλά όπως π.χ. τα «ελληνοχριστιανικά ιδεώδη».

Είναι ωστόσο χαρακτηριστικό ότι η μεταρρύθμιση τού 1976 δεν ολοκληρώθηκε από τη Ν.Δ. Αλλωστε καί οι βασικοί της άξονες έμειναν περίπου αναλλοίωτοι από το 1913 (!!) όπως παρατηρεί η Α. Φραγγουδάκη.

Καί θέβαια η μεταρρύθμιση πού δεν τόλμησε η Ν.Δ. να ολοκληρώσει αφορούσε την τριτοβάθμια εκπαίδευση. Τα κίνητρα τού τότε διστογμού φαίνονται ολοκάθαρα από το σημερινό της «πρόγραμμα» γιά την Παιδεία. Ένα «πρόγραμμα» πού είναι αφ' ενός επιστημονικά—παιδαγωγικά διάτρητο καί αφ' ετέρου πολιτικά—κοινωνικά απαράδεκτο.

Η εκπαίδευση όπως είναι γνωστό αποτελεί ένα βασικό μηχανισμό κοινωνικής αναπαραγωγής. Στό καπιταλιστικό σύστημα αυτό εκφράζεται με δύο τρόπους: Πρώτα καί κύρια με την αναπαραγωγή των κοινωνικών θέσεων (π.χ. καπιταλιστές, εργάτες κλπ.) καί δεύτερον με την αναπαραγωγή των ατόμων σ' αυτές τις θέσεις. Αυτό γίνεται κυρίαρχα μέσα από το εκπαιδευτικό σύστημα. Τό ιδιαίτερο χαρακτηριστικό της σημερινής εποχής είναι ότι η διαδικασία αυτή τού καταμερισμού των ατόμων γίνεται όλο καί περισσότερο μέσα απ' τις ανώτερες βαθμίδες τού εκπαιδευτικού συστήματος δηλ. από την τριτοβάθμια εκπαίδευση. (Αποτέλεσμα κυρίως της μαζικοποίησης τού εκπαιδευτικού συστήματος τις τελευταίες δεκαετίες).

Στις αναπτυγμένες καπιταλιστικές χώρες αυτή η κατάσταση αντιμετωπίστηκε με το κοσκίνισμα των νέων με διάφορους τρόπους (δηλ. φραγμούς) καί κυρίως με τις εξετάσεις έτσι ώστε λίγοι να κατευθύνονται στην τριτοβάθμια πανεπιστημιακή εκπαίδευση. Ένα μεγάλο ποσοστό διοχετευόταν στην λεγόμενη «τεχνική—επαγγελματική» εκπαίδευση. (Ο όρος «επαγγελματικά κλπ. αποτελεί ευφημισμό γιατί όλοι οι τύποι της εκπαίδευσης πταν καί είναι επαγγελματικοί). Αυτός ο ευφημισμός κάθε άλλο παρά κοινωνικά ουδέτερος είναι.

Στην Ελλάδα γιά ιστορικούς λόγους (ιδεολογικοπολιτικούς) η τεχν. εκπαίδευση δεν αναπτύχθηκε ανάλογα. Ο μονόδρομος Δημοτικό—Γυμνάσιο (Λύκειο)—Πανεπιστήμιο κυριαρχεί. Αποτέλεσμα είναι να ασκούνται «πληθωριστικές» πιέσεις στα πτυχία δηλ. να υποβαθμίζονται αυτά στην αγορά εργασίας (π.χ. η καθυστέρηση διορισμού των πτυχιούχων μαθητών). Σ' αυτό το φαινόμενο, πού δεν είναι μόνο ελληνικό, μπορούν να δοθούν δύο ειδών απαντήσεις. Τή μία δίνει με το το «πρόγραμμά» της η Ν.Δ. Πρόκειται γιά την τάση «ιδωτικοποίησης» της Παιδείας δηλ. της δημιουργίας Παιδείας διαφορετικών ταχυτήτων. Ας πάρουμε τα πράγματα με τη σειρά.

—Ο εκδημοκρατισμός της εκπαίδευσης ως κοινωνικό αίτημα κυριαρχεί την μεταπολεμική περίοδο σ' ολόκληρο τον κόσμο. Αποτέλεσμα των αγώνων των εργαζομένων στις καπιταλιστικές χώρες αλλά καί των εθνικοαπελευθερωτικών κινημάτων στις χώρες τού τρίτου κόσμου οδήγησε στην εκπαιδευτική «έκρηξη» καί δημιούργησε νέα προβλήματα στην ανάπτυξη τού καπιταλισμού, με άλλα λόγια όξυνε τις αντιφάσεις τους. Αυτά τα προβλήματα μπορούμε να τα κατατάξουμε σε δυό κατηγορίες.

—Η ανοδος τού γενικού μορφωτικού επιπέδου-σημείο προόδου—οδήγησε στην ενδυνάμωση της κριτικής τού συστήματος καί στην αμφισβήτησή του από όλο καί περισσότερους, ακόμη καί στή βάση τού κριτηρίου ορθολογισμός-ανορθολογισμός. Η λογική τού κέρδους πού θυσιάζει πολύτιμους πόρους—κτήμα της ανθρώπινης Κοινοτητας—πού καταστρέφει το περιβάλλον, πού δημιουργεί τις φοβερές ανισότητες δεν συμβαδίζει με την ορθολογική-ηθική ενός στοιχειωδώς έντιμου εκπαιδευτικού συστήματος. Πολλές φορές αμφισβητείται η ίδια η λογική τού εκπαιδ. συστήματος από τούς τροφίμους του—αναχρονιστικό, αυταρχικό κλπ.—όπως συνέβη με τα κινήματα της δεκαετίας 1960 καί 1970.

Σ' ένα δεύτερο επίπεδο εντοπίζονται τα προβλήματα πού έχουν σχέση με τον ρόλο των προϊόντων τού εκπαιδευτικού συστήματος δηλ. των πτυχιούχων. Αν ένας ανειδίκευτος απόφοιτος (π.χ. Γενικού Λυκείου) είναι ένα μηδενικό στην κοινωνία, χωρίς καμμιά προοπτική (σε σύγκριση π.χ. με τον υπάλληλο πατέρα πού πού μπορεί να είναι απόφοιτος Δημοτικού), η μοίρα ενός πτυχιούχου Α.Ε.Ι. είναι επίσης όλο καί περισσότερο αβέβαια. Ωστόσο η κοινωνική πίεση πού ασκείται από όλο καί περισσότερους—πτυχιούχους—ανέργους είναι τρομακτική, κυριολεκτικά δυσμίτης στα θεμέλια τού συστήματος. Το ζητούμενο λοιπόν είναι να αμβλυνθεί, αν όχι να εξαφανιστεί αυτή η πίεση. Καί όταν ο ελληνικός άθλιος καί μ. ίζερος καπιταλισμός, στα πλαίσια μάλιστα της άνευ όρων ενσωμάτωσης στην Ε.Ο.Κ. δεν μπορεί να δημιουργήσει θέσεις εργασάς, τότε επιλέγει την λύση του «πνάει κεφάλι, κόβει κεφάλι». Αφού οι πτυχιούχοι είναι πολλοί καί με απαιτήσεις, ας τούς περιορίσουμε. Οι μη πτυχιούχοι θα έχουν σίγουρα λιγότερες απαιτήσεις. Αυτή είναι η ουσία της λογικής περί εντατικοποίησης των εξετάσεων καί κατάργησης των Τ.Ε.Ι. από τη Ν.Δ. Αυτός είναι καί ο άξονας της πολιτικής της γιά την Παιδεία πού εκμηστερεύονται θέβαια με κάποια άλλα μέτρα ή με την αποσιώπηση σε σχέση με κάποιους τομείς.

Το υπηρεσιακό συμβούλιο—κάτι μας θυμίζει!—αντικαθιστά ως φορέας αξιολόγησης το σχολικό σύμβουλο. Η Ν.Δ. επιμελώς φεύγει τη χρήση τού όρου «επιθεωρητής», ωστόσο ένα είναι σίγουρο: η λογική τού επιθεωρητή θα είναι η κινητήριος δύναμη τού Υπηρεσιακού Συμβουλίου. Άραγε τι λένε επ' αυτού οι συνδικαλιστές εκπαιδευτικοί της Ν.Δ.;

Σε σχέση με τα βιβλία καί τα πρόγράμματα έχουμε πάλι την υπεκφυγή. Μή τολμήσει να αντιπαρατεθεί με την ποιότητα των σχολικών εγχειριδίων τού ΠΑΣΟΚ (κάθε σύγκριση θα ήταν συντριπτική εις βάρος της) η Ν.Δ. κάνει ένα «προοδευτικό» άλμα επαγγέλλοντας την «ελεύθερη επιλογή» αντί τού μοναδικού βιβλίου. Δεν αναφέρει βεβαίως ποιός θα επιλέγει. Μήπως μπορεί να το κάνει έστω καί τώρα; Οσον αφορά στο πρόγραμμα η αναφορά στην ενίσχυση της διδασκαλίας της γραμματικής καί τού συντακτικού είναι ενδεικτική των προθέσεων. Ελλείψη δυνατότητας επιστημονικής τεκμηρίωσης η πολιτική υστεροβουλία γιά σταδιοδρομήσεις σε εποχές αξέχαστες; Πιθανότατα καί τα δύο.

—Οι αποσιωπήσεις είναι πιο... εύγλωττες, πουθενά δεν γίνεται αναφορά σε διαδικασίες λαϊκής συμμετοχής. Είναι γνωστό ότι ο δημοκρατικός προγραμματισμός προκαλεί αλλεργία στη Ν.Δ. Επιστροφή λοιπόν στην εποχή των παγετώνων δηλ. τού παντοδύναμου υδροκέφαλου υπουργείου. Λιγότερο κράτος είπατε;

—Αποσιωπούνται εντελώς οι διαδικασίες αντισταθμιστικής εκπαιδευσης (απογευματινά) τάξεις, μεταλυκειακά κλπ.). Θα ήταν πράγματι πολύ απαιτητικός κανείς γιά να περιμένει καί τέτοιο από το κόμμα της ολιγαρχίας. Αυτοί μόνο γιά τούς λίγους εκπαιδευτικούς νοιάζονται. Για τούς υπόλοιπους θα φροντίσει ο νόμος της προσφοράς καί της ζήτησης δηλ. της ανεργίας. Ευτυχώς πού τώρα μπορούν να μεταναστεύσουν χωρίς ειδική άδεια. Ούτε κάν ανωνύμων φρονημάτων.

Τό να αναφερθούν στις παιδαγωγικές διαδιαστάσεις τού «προγράμματος» μετα τις πολιτικές το θεωρώ ματαιοπονία. Εκτός κι αν μερικοί δεν έχουν επειστεί ακόμη.

ΝΤΙΝΟΣ ΣΙΑΚΑΡΗΣ

ΜΕ ΑΛΥΣΣΙΔΕΣ ΣΤΗΝ ΚΑΤΑΡΑ

Λογω χιονοπτωσεων η συγκοινωνια στην περιοχη της Καταρας απο το 60ο χλμ. του εθνικου δρομου Ιωαννινων—Τρικαλων καί παντω, γινεται με δυσκολια καί μονο με αντιολισθητικες αλυσσιδες.

ΤΡΑΥΜΑΤΙΣΤΗΚΕ ΕΛΑΦΡΑ 81ΧΡΟΝΟΣ

Συνταξιουχος γεροντας τραυματιστηκε ελαφρα προχθες το μεσημερι, οταν παρασυρθηκε απο επιβατικο αυτοκινητο στην οδο Δωδωνης της πολης μας. την ωρα που προσπαθουσε να διασχισει το δρομο.

Προκειται για τον Κοντο Αθανασιο του Γεωργιου, 81 χρονων, απο την Ανατολη—Ιωαννινων, κατοικο Ιωαννινων, συνταξιουχο Ο.Γ.Α.

Το ΙΧΕ οδηγουσε ο Κατσανος Σπυριδωνας του Κων)νου, 20 χρονων, κατοικος Ιωαννινων, μαθητης Λυκειου.

Dr. ΓΙΩΡΓΟΣ Ε. ΒΡΥΩΝΗΣ
Παιδίατρος
τ. Λέκτορας Παιδιατρικής Κλινικής Παν/μίου Ιωαννίνων
Δέχεται καθημερινά 9 - 12 και 6 - 8 μ.
Ιατρείο: Χαρ. Τρικούπη 19 Ιωάννινα
Τηλ. Ιατρείου: 74.
Τηλ. σπιτιού: 21.934

ΛΑΜΠΡΑΚΗ ΝΑΤΑΣΑ
ΧΕΙΡΟΥΡΓΟΣ ΟΔΟΝΤΙΑΤΡΟΣ
ΠΥΡΣΙΝΕΛΑ 10(1ος όροφος - γραφείο 5)
Τηλ. 32.427, 32.426 ΙΩΑΝΝΙΝΑ

ΕΠΙΚΑΙΡΟΤΗΤΑ

ΕΝΑΣ ΕΛΛΗΝΑΣ ΣΤΗΝ ΕΛΛΑΔΑ

Απαρατήρητο, για πολλούς, ήταν το πέρασμα απ' τη χώρα μας του Έλληνα φιλόσοφου, πολιτειολόγου και ψυχαναλυτή, Κ ρ ο ν ή λ ι ο υ Κ α σ τ ο ρ ι ά δ η, που έχει ως μόνιμη κατοικία του τη Γαλλία. Σε τέτοιο βαθμό μάλιστα αγνοήθηκε η εδώ παρουσία του, ώστε, δικαιολογημένα κάποιος άλλος διανοητής να εκφράσει απ' τις στήλες εφημερίδας την εύλογη απορία του:

«Α λ ή θ ε ι α, φ ι λ ό σ ο φ ε, τ ι θ έ λ ε ι ς ε σ ύ έ ν α ς Έ λ λ η ν ας σ τ η ν Ε λ λ ά δ α;».

Αυτός, λοιπόν, ο Έλληνας που βρέθηκε στην Ελλάδα πριν λίγες μέρες κι αναγορεύτηκε επίτιμος διδάκτορας της Παντείου, τόνισε, ανάμεσα στ' άλλα πως «η Δ η μ ο κ ρ α τ ί α σ υ ν υ π ά ρ χ ε ι μ ε τ ο δ ι κ α ί ω μ α τ ο υ σ κ έ π τ ε σ θ α ι» και πως «η ε λ ε υ θ ε ρ ί α δ ε ν α π ε ι λ ε ί τ α ι μ ο ν ά χ α α π' τ α ο λ ο κ λ η ρ ω τ ι κ ά κ α θ ε σ τ ώ τα, α λ λ ά κ α ι α π' τ ι ς δ η μ ο κ ρ α τ ί ε ς, ό τ α ν α π' τ η ζ ω ή τ ο υ ς λ ε ί π ε ι ο δ ι ά λ ο γ ο ς, η α μ φ ι σ β ή τ η σ η κ α ι η μ ν ή μ η»

Επισήμανε, με απλά λόγια, ο Κ ρ ο ν ή λ ι ο ς Κ α σ τ ο ρ ι ά δ η ς τους κινδύνους που καθημερινά διατρέχει το μέγιστο τούτο για τον άνθρωπο αγαθό, το αγαθό της ε λ ε υ θ ε ρ ί α ς.

Αν θέλαμε, με ένα συσώδες γνώρισμα, να ξεχωρίσουμε τον άνθρωπο απ' τα υπόλοιπα όντα του πλανήτη μας, θα λέγαμε πως το γνώρισμα τούτο είναι η θέληση του ανθρώπου να είναι στη ζωή του ε λ ε ύ θ ε ρ ο ς. Να έχει τη δυνατότητα, δηλαδή, να ενεργεί στη ζωή του χωρίς περιορισμό. Χωρίς περιορισμό απ' τη φύση και απ' την κοινωνία, απ' την πολιτεία και την εκκλησία, απ' τις αδυναμίες και τις επιθυμίες μας. Ελευθερία απ' όλα που ρυθμίζουν τη ζωή, εκτός από ένα: α π' τ ο Λ ό γ ο. Ελευθερία πραγματική υπάρχει εκεί που υπάρχει η α ί ρ ε σ η = η εκλογή. Εκεί που ο άνθρωπος, με αγώνες, αλλά και με θυσίες, κατακτάει συνεχώς το δικαίωμα της εκλογής, της προτίμησης. Το δικαίωμα να κρίνει, να επιδοκιμάζει και να αποδοκιμάζει, να θέλει και να αρνείται. Να κατοχυρώνει, με άλλα λόγια, αυτό που ονομάζουμε π ν ε υ μ α τ ι κ ή ε λ ε υ θ ε ρ ί α. Αυτή εξευγενίζει πραγματικά τον άνθρωπο, τον καθιστά άξιο για όλες τις άλλες μορφές ελευθερίας.

Αυτή την ελευθερία την κατακτάει ο άνθρωπος με τη γ ν ώ σ η, ο άνθρωπος με π λ ή ρ η σ υ ν α ί σ θ η σ η της ε υ θ ύ ν η ς και με το θ ά ρ ρ ο ς. Γ ν ώ σ η, ε υ θ ύ ν η, θ ά ρ ρ ο ς και ε λ ε υ θ ε ρ ί α είναι έννοιες που συνυπάρχουν η μιά δε νοείται, όταν λείπει η άλλη. Χωρίς τη συνύπαρξη τούτων των εννοιών δεν κρίνουμε, δε διαλέγουμε, δεν αποφασίζουμε - άρα δε ζούμε - εμείς. Αυτό το δικαίωμα το εκχωρούμε τότε στους άλλους. Αυτοί γίνονται τότε ρυθμιστές της ζωής μας.

Για να διατηρήσουμε όμως το δικαίωμα τούτο για τον εαυτό μας, για να κινείται ελεύθερα η σκέψη και η ενέργειά μας, χρειάζεται να υπάρχει και ο κατάλληλος εξωτερικός χώρος, χρειάζεται η π ο λ ι τ ι κ ή ε λ ε υ θ ε ρ ί α. Η έλλειψη της πολιτικής ελευθερίας καταδικάζει σε μαρασμό την πνευματική ελευθερία. Γι' αυτό δεν μπορούμε να κάνουμε λόγο για ε λ ε υ θ ε ρ ί α σε δ ι κ τ α τ ο ρ ι κ ά κ α θ ε σ τ ώ τα.

Προϋπόθεση της πνευματικής ελευθερίας είναι η πολιτική ελευθερία. Και των δύο τούτων μορφών ελευθερίας προϋπόθεση είναι η δ η μ ο κ ρ α τ ί α. Μιλάμε, δέβαια, για τη δημοκρατία εκείνη που αναγνωρίζει το λαό ως πηγή εξουσίας, που του δίνει το δικαίωμα να αποφασίζει και ελεύθερα να ρυθμίζει τις ιδιωτικές και τις δημόσιες υποθέσεις.

Τέτοια δημοκρατία είναι εκείνη που εξασφαλίζει τη δυνατότητα του ε δ ι ά λ ο γ ο υ, που θεωρεί αναφαίρετο το δικαίωμα της α μ φ ι σ β ή τ η σ η ς και που δεν έχει αφήσει τους πολίτες να προσβληθούν απ' την αρρώστια της α μ ν η σ ί α ς.

Μέσα σε μιά γνήσια δημοκρατία οι άνθρωποι π ο υ δ ι α θ έ τ ο υ ν τ η ν α π α ρ α ί τ η τ η π ν ε υ μ α τ ι κ ή ε λ ε υ θ ε ρ ί α σ υ ζ η τ ούν, ήρεμα και απλά, και λύνουν κατά τον καλύτερο τρόπο τα προβλήματά τους. Κατανοούν ο ένας τον άλλο, διατυπώνουν απόψεις πάνω σε λογική βάση, βρίσκουν τα αδύνατα σημεία στις απόψεις των άλλων προβάλλουν τα επιχειρήματά τους σ' αυτούς που διαφωνούν μαζί τους.

Με το διάλογο λύνονται απορίες, διαφωτίζονται τα θέματα απ' όλες τις απόψεις. Καταπολεμείται η φοβία των ανθρώπων, αυξάνει η αυτοπεποίθησή τους.

Οι άνθρωποι συνηθίζουν να ακούνε και δεύτερη γνώμη και φτάνουν στο σημείο να την υποστηρίζουν, έστω κι αν είναι ακόμα αντίθετη απ' τη δική τους. Κατανοούν τη στάση του Β ο λ τ α ί ρ ο υ: διαφώνησε κάποτε μ' ένα συνομιλητή του, είχε όμως το θάρρος να διακηρύξει: «δ ε σ υ μ φ ω ν ώ κ α θ ό λ ο υ μ ε ό σ α λ έ τ ε, θ α κ ά ν ω ό μ ω ς το π α ν γ ι α ν α σ α ς δ ώ σ ω τ η δ υ ν α τ ό τ η τ α ν α υ π ο σ τ η ρ ί ζ ε τ ε α υ τ ά π ο υ λ έ τ ε»

Δ ι ά λ ο γ ο ς δηλαδή σημαίνει δικαίωμα και δυνατότητα δ ι α φ ω ν ί α ς, δικαίωμα να α μ φ ι σ β η τ ούμε απόψεις των άλλων. Οποιοιδήποτε είναι αυτοί οι άλλοι, οποιαδήποτε θέση κι αν κατέχουν. Αυτό είναι το γνώρισμα της εποχής μας, αυτή είναι η ουσία της δημοκρατίας. «Π ε ι θ α ρ χ ί α» και «α π α γ ό ρ ε υ σ η» ήταν τα γνωρίσματα σε προηγούμενες κοινωνίες. Αυτά τα γνωρίσματα παρατηρούνταν σ' όλες τις εκδηλώσεις της ζωής μας. Εκδηλώσεις που διέπονταν από αμετακίνητους «κ α ν ό ν ε ς».

Αυτοί επέβαλλαν την απαγόρευση σε κρίσεις, αυτοί δεν επέτρεπαν τους ελέγχους. Υπήρχαν παντού «τα κ α θ ι ε ρ ω μ έ ν α», υπήρχαν «τ α τ α μ π ού» και «ο ι α ξ έ ι ς»

Αυτά αξιολογούσαν τη ζωή των ανθρώπων, έκριναν μαζί και τη σταδιοδρομία. Υπήρχαν οι εμπνευσμένοι ηγέτες, υπήρχαν οι καθιερωμένες αξίες. Η σκέψη και η θέληση του ηγέτη καθόριζε τα πλαίσια της δράσης του πολίτη. Αυτά όμως στην εποχή μας αμφισβητούνται, γιατί όχι και δεν έχουν πιά θέση στη ζωή μας. Αισθητή υπήρξε η διαφοροποίηση στα κριτήρια αξιολόγησης της ζωής μας. Σ' αυτό συνέβαλε η κατανόηση της ουσίας της δημοκρατίας. Αυτή υπαγορεύει στον καθένα να νιώσει πως αν δεν επιθυμεί να αμφισβητείται, πρέπει να δείχνεται άξιος της αποστολής του.

Η α μ φ ι σ β ή τ η σ η προωθεί το συνολικό εκδημοκρατισμό της κοινωνίας. Αυτή καθιερώνει στην πολιτική ζωή τη συμμετοχή και την έκφραση της λαϊκής κυριαρχίας. Δε θεωρεί τη σιωπή ιδεώδες, το διάλογο ως πλειοψηφία της συμφωνίας. Η διατύπωση σκέψης δεν θεωρείται εχθρός της κομματικής πίστης, η έκφραση γνώμης δεν είναι στοιχείο προδοσίας.

Είτε το θέλουμε, είτε όχι το πνεύμα της εποχής μας είναι α ν α θ ε ω ρ η τ ι κ ό. Υπάρχει διάχυτο παντού το πνεύμα της αμφισβήτησης. Και εύτυχώς που υπάρχει. Δε μιλάμε δέβαια για την αμφισβήτηση εκείνη που παρουσιάζεται με τη μορφή της στείρας άρνησης, σαν έκφραση μιάς απροσδιόριστης κοινωνικής ανησυχίας, χωρίς την ανάληψη συγκεκριμένης κοινωνικής και πολιτικής ευθύνης. Μιλάμε για την αμφισβήτηση που προϋποθέτει και γίνεται στο όνομα κάποιας αντίπαλης - συγκεκριμένης θέσης. Μιλάμε για την αμφισβήτηση που δεν αρκείται να γκρεμίσει, αλλά επιθυμεί και να χτίσει. Γι' αυτή που ξέρει τι πρέπει να αμφισβητήσει και μάλιστα και με ποιό τρόπο. Εδώ ακριβώς βρίσκεται η δυσκολία. Δυσκολία που δεν αφορά τους λίγους ανθρώπους.

Δυσκολία που αφορά το σύνολο, ή τουλάχιστο την πλειοψηφία μιάς κοινωνίας. Δυσκολία που αφορά το λ α ό ολόκληρο. Αυτός είναι εκείνος που παραδίνεται συχνά στην ε υ π ι σ τ ί α. Ευπιστία που κατευθύνεται στην π λ ά ν η, για να καταλήξει τέλικά στην π ρ ο δ ο σ ί α.

Τέτοιος υπήρξε, σε πολλές περιπτώσεις, ο λαός μας, κατά την άποψη του εθνικού μας ποιητή: «π ά ν τ α ε υ κ ο λ ο π ί σ τ ε υ τ ο ς κ α ι π ά ν τ α π ρ ο δ ο μ έ ν ο ς». Και γίνεται ένας λαός ευκολοπίστευτος και προδίδεται με ευκολία, όταν με ευκολία παραδίδεται στη δικαιοδοσία της α μ ν η σ ί α ς. Λ α ό ς χ ω ρ ί ς μ ν ή μ η είναι Λαός χωρίς Ι σ τ ο ρ ί α. και Λ α ό ς χ ω ρ ί ς Ι σ τ ο ρ ί α πάνει να είναι Λ α ό ς.

Η Μ ν ή μ η είναι πηγή δημιουργίας.

Μ' αυτή ένας λαός αποκτάει συνείδηση της ιστορικής του αξίας. Μ' αυτή πραγματώνει το βασικό του στόχο. Στόχος που ασφαλώς είναι η εξέλιξη καί η πρόοδος. Οι λαοί, προοδεύουν όταν κοιτάζουν προς τα εμπρός, όχι όταν στρέφονται προς τα πίσω. Αυτό αποτελεί αναντίρρητη αλήθεια που πρέπει καθένας μας να κατανοήσει: Κάθε καινούργια εποχή μέσα στην ιστορία δικαιώνει τον εαυτό της μονάχα όταν κατορθώσει να γράψει τη δική της ιστορία. Αυτή η υποχρέωση να φτιάξουμε με το δικό μας πόνο ένα παρόν απαλλαγμένο απ' τις αδυναμίες του παρελθόντος, να αποχτήσουμε, ως λαός, συνείδηση της αποστολής μας και της αξίας μας, επιβάλλει την ανάγκη της μνήμης. Αυτή θα χρησιμεύει ως οδηγός για το παρόν και για το μέλλον. Μ' αυτή θα δοκιμάσουμε την κληρονομιά μας πάνω στις αδυσώπητες απαιτήσεις του καιρού μας. Με οδηγό την ιστορική μ ν ή μ η, θα καταχτήσουμε την ιστορική κ ρ ί σ η. Με βάση την ιστορική κρίση θα αποχτήσουμε ιστορική σ υ ν ε ί δ η σ η. Μαζί δε και συνείδηση ε θ ν ι κ ή. Γ ι α τ ί σ υ ν ε ί δ η σ η ε θ ν ι κ ή σ η μ α ί ν ε ι σ υ ν ε ί δ η σ η ι σ τ ο ρ ι κ ή.

Τότε μονάχα θα αποχτήσουμε την πραγματική ελευθερία.

Θα εδραιώσουμε τη Δ η μ ο κ ρ α τ ί α. Θα πάψουμε να είμαστε α - π ο λ ί τ ι κ α όντα, ή, όπως τόνισε ο Καστοριάδης, π ρ ο - π ο λ ι τ ι κ ά ό ν τ α. Η πολιτική ζωή ενός τόπου χρειάζεται στέρεες βάσεις. Αυτές τις βάσεις εξασφαλίζει η δύναμη της δ ι α λ ε κ τ ι κ ή ς σ κ έ ψ η ς: Η δυνατότητα δηλαδή να κ ρ ί ν ε ι ς, να α μ φ ι σ β ή τ ε ι ς και να θ υ μ ά σ α ι. Αν αυτά δεν υπάρχουν, κλονίζονται τα θεμέλια της δημοκρατίας, απειλείται, μέσα στη δημοκρατία, η ίδια η ελευθερία του ανθρώπου.

Αυτό το νόημα περιέχουν τα λόγια του Έλληνα φιλοσόφου: «η ε λ ε υ θ ε ρ ί α α π ε ι λ ε ί τ α ι ό χ ι μ ο ν ά χ α α π' τ α ο λ ο κ λ η ρ ω τ ι κ ά κ α θ ε σ τ ώ τα, α π ε ι λ ε ί τ α ι κ α ι α π' τ ι ς δ η μ ο κ ρ α τ ί ε ς ό τ α ν λ ε ί π ε ι α π' τ η ζ ω ή τ ο υ ς ο δ ι ά λ ο γ ο ς, η α μ φ ι σ β ή τ η σ η κ α ι η μ ν ή μ η»

Και να θυμούμαστε ακόμα:

«Τ ο δ ι κ α ί ω μ α τ ο υ σ κ έ π τ ε σ θ α ι σ υ ν υ π ά ρ χ ε ι μ ε τ η Δ

ΤΣΙΜΠΙΔΑ

ΑΠΟΚΡΙΕΣ: ΟΠΑΔΕΣ
ΖΗΤΩΚΡΑΥΓΑΖΟΥΝ ΥΠΕΡ ΤΟΥ ΨΗΛΟΥ

ΜΟΡΙΑ

Η κοπέλα που μας τηλεφώνησε ήταν απελπισμένη. Μας είπε:

—«Δυστυχώς παρ' όλες τις προσπάθειες εμού προσωπικώς, αλλά και των γονέων μου και συγγενών δεν κατέστη ακόμη δυνατόν να βρεθεί γαμβρός.

Έτσι για την ώρα αναμένω τον νυμφίο. Λίγο το κακό, δεν με πήραν δα και τα χρόνια.

Να όμως που υπέβαλα τα χαρτιά για διορισμό στο Νοσοκομείο, πλην όμως θα προτιμηθούν οι έγγαμες και με παιδιά που θάχουν τ' ανάλογα μόρια.

Λόγω χρόνου δεν μπορώ να δρω γαμβρό μέσα σε 20 μέρες γιατί δικαίως θα μου προσάψετε το γνωστό:

—« Ανδρα θέλω τώρα τον θέλω».

Πολύ περισσότερο δεν έχω χρόνο να κάνω παιδιά!!!

«Στερνή μου γνώμη να σε είχα πρώτα» γιατί κατά τα γνωστά, δεν χρειαζόταν ο γάμος για να έχω παιδιά. Τέλος πάντων. Χάθηκε η ευκαιρία.

Στην απελπισία μου σκέφθηκα να κάνω ένα ε ι κ ο ν ι κ ό πολιτικό γάμο.

Είναι μιά λύση. Κάποια μόρια θα πάρω, πλην όμως πάλι θάλθω επλαχούσα, λόγω έλλειψης παιδιών.

Μα να κάνω και « ε ι κ ο ν ι κ ά » παιδιά;

Κάπως δύσκολο τούτο δεν νομίζετε.

Έτσι καταρίμαι την μοίρα μου ή για να κυριολεκτούμε τα ...μόρια μου αναφωνόντας ως άλλη Μάρθα Βούρτση σε ταινία μελό του Ελληνικού κινηματογράφου της δεκαετίας του 50.

«Μάνα δεν έχω μόρια».

Η τελευταία φράση χάθηκε ανάμεσα σε λυγμούς, ενώ από κάπου μακρυά ακουγόταν η φωνή του Νίκου Ξανθόπουλου που τραγουδούσε το «Πετραδάκι - πετραδάκι»

Εμείς τι να πούμε.

Σάμπως μας άφησε να τούμε τίποτε η κοπέλα. Λόγω κλίματος πάντως τραγουδήσαμε όλοι εδώ στην τσιμπίδα το « Απονη ζωή».

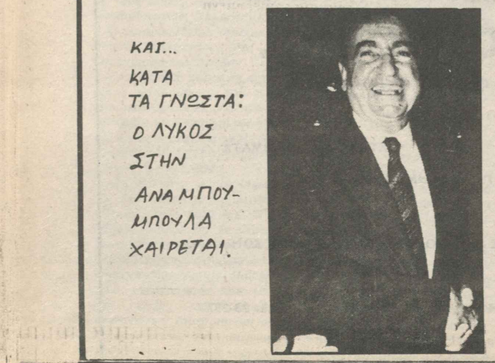

ΚΑΤ...
ΚΑΤΑ
ΤΑ ΓΝΩΣΤΑ:
Ο ΛΥΚΟΣ
ΣΤΗΝ
ΑΝΑΜΠΟΥ-
ΜΠΟΥΛΑ
ΧΑΙΡΕΤΑΙ.

Για τον κ. Περιφερειάρχη

ΛΑΒΑΜΕ και δημοσιεύουμε την παρακάτω επιστολή:

«Ο Η.Α. δημοσίευσε (22.10.88) στις στήλες του εμπεριστατωμένο προβληματισμό, ειδικού Αρχιτέκτονα, για την αναγκαιότητα (κοινωνική - επιστημονική) αναμόρφωσης του Προεδρικού Διατάγματος του Ζαγορίου.

Από όσο είμαστε σε θέση να γνωρίζουμε κανένας απ' τους αρμόδιους (φορείς και πρόσωπα) δεν ευαισθητοποιήθηκε. Προκαλεί λύπη και φανερώνει κατάντια. Ιδιαίτερα όταν περιμένουμε να μας λύσει το πρόβλημα η Αθήνα. Οι επιστημονικοί φορείς (Τ.Ε.Ε., Σύλλογος Αρχιτεκτόνων κλπ) οι αρμόδιες υπηρεσίες (Δ/νση Οικισμού, Πολεοδομικό κλπ.) οι πολιτιστικοί φορείς (διάφοροι σύλλογοι όχι μόνο των χωριών του Ζαγορίου αλλά κύρια εκείνων των χωριών που λαθεμένα συμπεριλαμβάνονται στο Διάταγμα), τα Κοινοτικά Συμβούλια των χωριών δ ε ν ὲ χ ο υ ν τ ὲ λ ο ς π ά ν τ ω ν ἀ π ο ψ η ; Ἠ αν ἐχουν γιατί δεν διεκδικούν την υλοποίησή της;

Κι αν όλοι αυτοί για πολυποίκιλους λόγους κωφεύουν ἠ αδρανούν μήπως πρέπει ν α π α ρ ὲ μ β ε ι ο κ. Π ε ρ ι φ ε ρ ε ι ἀ ρ χ η ς και σ' αυτό το θέμα για να δοθεί κάποια λύση όπως έγινε και με τις Ζώνες οικιστικού ελέγχου (Ζ.Ο.Ε.) λεκανοπεδίου Ιωαννίνων που με την υπογραφή του σχετικού Π.Δ. δίνεται τέλος σ' ένα μακροχρόνιο πρόβλημα πάνω στο οποίο, πολλοί απ' τους παραπάνω φορείς εθελοτυφλούσανε για πολλά χρόνια αναμένοντας την εξ Αθηνών λύση».

ΕΙΣ ΜΑΤΗΝ

Οι ημέρες καί οι εβδομάδες περνούν κι ακόμη να λάβουμε γράμμα από το Πανεπιστήμιο.

Ο λόγος; Μά φυσικά η παράνομη μετεγγραφή σε τμήμα τού Πανεπιστημίου μας φοιτητή από το εξωτερικό.

Είμαστε περίεργοι να δούμε πώς διαφυλάττουν το ηθικό τους κύρος και ανάστημα οι καθηγητές.

Γιατί η σιωπή τους καθιστά όλους συνένοχους.

Ζητάμε-κατ' επανάληψη—διαφευση ή επιβεβαίωση των δημοσιευμάτων μας.

Εις μάτην μέχρι σήμερα.

ΤΟ ΚΤΕΛ

Πολλά τα παράπονα από τούς περίοικους γιά το ΚΤΕΛ.

Δεν καταλαβαίνουν βάση ποιας λογικής είναι υποχρεωμένοι ν' ακούν όλη την ημέρα από τα μεγάφωνα τού κτιρίου τις αφίξεις καί τις αναχωρήσεις των δρομολογίων.

Καί δεν έχουν άδικο μού φαίνεται.

Παιδιά. Σιγά την ένταση.

ΑΠΟΧΗ

Αποχή έχουν κηρύξει γιά σήμερα δικηγόροι καί δικαστικοί υπάλληλοι γιά τις παρεμβάσεις πού ασκούνται στο χώρο της δικαιοσύνης.

Η θέμις λοιπόν σήμερα δεν έχει κέφια.

Έχει απεργία.

ΤΥΠΟΣ ΚΑΙ ΠΑΠΟΥΤΣΙΑ

Περίεργες απόψεις περί της δουλειάς τους καί τού ρόλου τού Τύπου έχουν ορισμένοι υπάλληλοι της Νομαρχίας.

Έτσι όταν κάποιος πολίτης επισκέφθηκε γραφείο της Νομαρχίας γιά υπόθεσή του συναντησε την αντίδραση της υπαλλήλου με το αντρανταχτο επιχειρημα ότι την εγραψε στις εφημερίδες.

Κι αυτή τον έγραψε στα παλιά της τα παπούτσια.

„ΤΟ ΠΕΡΙΒΟΛΙ ΤΟΥ ΤΡΕΛΛΟΥ"

Η τρύπα

Ο Νιόνιος μας άφησε χρόνους.

Για τον Σαββόπουλο ο λόγος που είπε: «Γιά χαρά του στον Αντύπα και άφησε ξοπίσω του μιά ΤΡΥΠΑ».

Βέβαια ο άνθρωπος υγιαίνει... σωματικά, αλλά φευ... Μόνο σωματικά. Με τις ξιούρες του τις ξάπλες του και τις δηλώσεις του. Για χαρά Νιόνιο.

Απολαύστε τον

ΑΥΤΗ τη φορά φαίνεται ότι είναι οριστικό.

Επί τετραήμερο θ' απολαύσουμε στην Ήπειρο τον ψηλό περιοδεύοντα.

Ελπίζουμε να έχει κάποιος από το φίλα προσκείμενο προς τη Ν.Δ. τύπο να μας εξηγήσει γιατί δεν πραγματοποιήθηκε εκείνη η προγραμματισμένη επίσκεψη του Οκτωβρίου.

Έτσι για να μας φύγει η απορία.

Σενάρια

ΤΟ ότι δεν ήλθε ο Ανδρέας για τις γιορτές της επετείου της απελευθέρωσης βρήκαν ότι είναι αξιοποιήσιμο γεγονός οι κονδυλοφόροι της δεξιάς.

-Δεν ήλθε ο Ανδρέας επειδή τα τοπικά στελέχη του μήνυσαν να μη φέρει τη Μιμή- ήταν η αιτιολογία κατά τη δεξιά.

Κι εμείς σας δίνουμε και τα υπόλοιπα σενάρια έτσι για να τα ξέρετε.

Έρχεται ο Ανδρέας και μιλάει σε μεγάλη εκδήλωση;

Κομματικοποίησε το ΠΑ.ΣΟ.Κ. την εθνική μας επέτειο θα διαμαρτυρηθούν οι δεξιοί.

Έρχεται και δεν μιλάει σε ανοιχτή εκδήλωση;

Φοβάται ότι η συγκέντρωση θα είναι φιάσκο θα μας πουν οι νεοδημοκράτες.

Τρελλαθήκαμε εντελώς ή μου φαίνεται;

Μύρισαν

ΜΕΓΑΛΗ κινητικότητα στο νομό μας Γεννηματάς, Αρσένης, Στεφανόπουλος εκπρόσωποι της συμπαράταξης ήλθαν ομίλησαν και απήλθαν.

Εκλογές μύρισαν.

Δεν συμφωνείτε;

ΤΟΤΕ ΠΟΥ Η ΕΛΛΑΔΑ ΔΕΝ ΗΤΑΝ ΦΡΕΝΟΚΟΜΕΙΟ!

(Την εποχή του Καραμανλή και της ΕΡΕ. Όπως την είδε ο σκιτσογράφος Φωκ. Δημητριάδης)

Ὁ ἐσωτερικὸς τουρισμὸς τῆς ἐποχῆς

Οι πολιτικοί αρχηγοί ρίχνονται στον αγώνα για το κυνήγι των ψήφων. Επίκεντρο η ύπαιθρος που τη θυμούνται παραμονές εκλογών.

Η ΕΛΛΗΝΙΚΗ ΥΠΑΙΘΡΟΣ: — Καὶ μὴν ξεχνᾶτε νὰ κάνετε πότε-πότε ἐκλογές... γιὰ νὰ σᾶς βλέπωμε!..

Παράγοντες που επηρεάζουν την επίδοση των μαθητών

Είναι σήμερα το σχολείο Δημοκρατικό;
Έχουν σήμερα όλα τα παιδιά της χώρας μας τις ίδιες ευκαιρίες μόρφωσης;
Ποιοί παράγοντες επηρεάζουν την επίδοση των μαθητών;

Αυτά και άλλα ερωτηματικά απασχόλησαν την διάλεξη που στα πλαίσια του «Ελεύθερου Ανοιχτού Πανεπιστημίου» έδωσε ο καθηγητής του Πανεπιστημίου μας κ. Μαυρογιώργος στις 22/2/89 στην Ακαδημία.

Ακολούθησε ενδιαφέρουσα συζήτηση, και προβληματισμός γύρω από το σοβαρό αυτό θέμα.

Ανοίγοντας ο κ. Μαυρογιώργος είπε:

-Κατ' αρχή πρέπει να αναρωτηθούμε τι είναι **σχολική επίδοση**

Είναι η επίδοση που μετράει αυτό το σχολείο;

Μήπως πρέπει να αμφισβητήσουμε ποιά επίδοση μετράει σήμερα στο παιδί στο σχολείο; σίγουρα μετράει τη νοητική και όχι τη χειρωνακτική.

Τι είναι λοιπόν σχολική επίδοση; Είναι η μηχανιστική σχέση του μαθητή με τη γνώση ή η καλλιέργεια της κριτικής σχέσης του μαθητή, έτσι ώστε να γίνει κριτικός μαθητής κριτικός πολίτης;

Είναι γεγονός ότι το σχολείο δεν ευνοεί αυτού του είδους την ανάπτυξη. Ποιοί λοιπόν οι παράγοντες που επηρεάζουν την επίδοση των παιδιών;

– Είναι το ίδιο το εκπαιδευτικό μας σύστημα

– Υπάρχει θέβαια και η ατομική ευθύνη του Δασκάλου του μαθητή του γονιού.

Είναι όμως επικίνδυνο να προσπαθήσουμε να αθωώσουμε το εκπαιδευτικό σύστημα, για την ατομική ευθύνη κυριαρχούν κάποιοι μύθοι που αντιστρέφουν την κοινωνική πραγματικότητα, ότι δηλ. την ευθύνη την έχει ο μαθητής, ίδεν παίρνει τα γράμματα είναι: ανίκανος ή είναι διάνοια κλπ.!. Η αδιαφορία που υπάρχει σήμερα στα σχολεία από την πλευρά των μαθητών **δεν είναι προσωπικό γνώρισμα** με το οποίο γενιέται κανείς. Συγκαλύπτει μιά αντικειμενικότητα, δηλαδή τα παιδιά έρχονται στο σχολείο με διαφορετικά προνόμια, άλλα με καλλιεργημένη γλώσσα, δεξιότητα, που το σχολείο ευνοεί, και άλλα με προνόμια που από το σπίτι δεν ευνοούν. Σοβαρό θέβαια ρόλο παίζει η οικονομική κατάσταση των γονιών και η μόρφωσή τους. Έτσι τα παιδιά έρχονται άνισα στο σχολείο, και το σχολείο υιοθετεί μιά επιλογή τέτοια που να φαίνεται ότι είναι ανοιχτό το ίδιο σ' όλους τους μαθητές.

Το σχολείο και ο δάσκαλος δείχνει ότι το σχολείο συμπεριφέρεται με ίσους όρους σ' όλα τα παιδιά, και γι' αυτό είναι και: -Δημοκρατικό-, τα ίδια βιβλία, το ίδιο σχολείο, οι ίδιοι δάσκαλοι κλπ.

Αυτό είναι μιά ιδεολογική παγίδα, εφ' όσον έχουμε μαθητές που προσδιορίζονται από **άνισους πολιτισμικούς όρους.**

Και είναι γνωστό το αποτέλεσμα όταν φέρεται με ίδιους όρους σ' άνισους αποδέκτες.

Πρέπει λοιπόν να δούμε από ποιές κοινωνικές τάξεις είναι ο μαθητής που αδιαφορεί. Είναι δε η αδιαφορία στρατηγική των μαθητών για να επιβιώσουν σε μια παιδεία που προσφέρεται με άνισους όρους. Δεν ευθύνεται ο δάσκαλος γιατί η εκπαίδευση που δέχτηκε ο ίδιος έγινε μέσα σ' ένα φιλελεύθερο αστικό κράτος, ευθύνεται όμως στο βαθμό που δεν ελέγχει κριτικά τις ιδεολογικές διαφορές που υπάρχουν.

Χρειάζεται απομαγίδευση από την ιδεολογία την δωρεάν παιδεία και της ίσης μεταχείρισης.

Ευθύνεται το σχολείο γιατί είναι ταξικό. είναι με το μέρος των παιδιών που προέρχονται από προνομούχα κοινωνικά στρώματα.

Το 80% των επιτυχόντων στα Πανεπιστήμια προέρχονται από παιδιά των προνομούχων τάξεων.

Το 20% μόνο, είναι παιδιά εργατών, αγροτών κλπ.

Δεν είναι τυχαίο του ότι όταν δημοσιεύονται τα ονόματα των επιτυχόντων για τις ανώτατες σχολές, φιγουράρει μπροστά - μπροστά η φωτογραφία κάποιου γιό εργάτη που αρίστευσε, γιατί δεν είναι και τόσο συνηθισμένο φαινόμενο. Είναι θέβαια και αυτό μέσα στα πλαίσια της προπαγάνδας των -ίσων ευκαιριών-.

Ποτέ όμως δεν έχει μετρηθεί ή ερευνηθεί **η ανισότητα της προσπάθειας** του γιού του εργάτη μ' αυτή του γιού του μηχανικού ή του γιατρού.

Η αδιαφορία των μαθητών **δεν είναι ψυχολογική είναι κοινωνική κατασκευή**

Τι αυτό πρέπει να αλλάξουμε τους όρους. Αντί ισότητα ευκαιριών σ' όλους θα πρότεινα ανισότητα απ' την μεριά του σχολείου και του Δασκάλου.

Δηλ. να είμαστε άνισοι και να μεροληπτούμε υπέρ των μαθητών με περισσότερες ανάγκες.

Εξ άλλου το ίδιο το εκπαιδευτικό σύστημα είναι εκείνο που μεροληπτεί.

Για να αλλάξει όμως η κοινωνία χρειάζεται αγώνας ο οποίος και διεξάγεται για την άρση των αδικιών. Γιατί δεν μπορεί να υπαρξει σταξικό σχολείο σε μιά ταξική κοινωνία. Παρ' όλα αυτά δεν πρέπει να παραιτηθούμε από την αλλαγή του εκπαιδευτικού συστήματος. Ο Δάσκαλος καλείται να επανεξετάσει το ρόλο της καθημερινής εκπαιδευτικής του επιλογής, τον τρόπο που κάνει το μαθημα, πώς το κάνει, το κάνει με 7 - 8 μαθητές που προέρχονται από τις προνομούχες τάξεις; και θέβαια δεν μιλάω εδώ για τους ευαισθητοποιημένους δασκάλους τους οποίους το σύστημα με κάθε τρόπο προσπαθεί να αποθάλει...

Κλείνοντας ο κ. Μαυρογιώργος αναφέρθηκε σε έρευνα που έκανε ο ίδιος σε σχολεία της πόλης (που όμως δεν δημοσιεύσε), όπου τα συμπεράσματα έδειξαν ότι:

Οι δάσκαλοι σήμερα, στην πλειοψηφία τους δουλεύουν μέσα στην τάξη με λίγους μαθητές, και κύρια μ' αυτούς που προέρχονται από τα πιό προνομούχα κοινωνικά στρώματα της πόλης...

****** ****** *****

Μήπως κ. Μαυρογιώργο θα πρεπε η έρευνά σας αυτή να δημοσιευτεί;

Είναι γεγονός ότι κάτι καλό θα βγει

Εξ άλλου τα συμπεράσματά σας δεν είναι άλλα απ' αυτά που η πλειοψηφία των Ελλήνων - παιδιών ένιωσαν στο πετσί τους ή μάλλον στην ψυχή τους από την άνιση μεταχείριση στο «Δημοκρατικό» μας σχολειό. Στο σχολείο των «ίσων ευκαιριών». Στο σχολείο που έχει σαν σκοπό **όχι τη γνώση** αλλά τους βαθμούς που θα -μαζέψουν- στο τέλος της αποφοίτησης του, και θα τους χρησιμοποιήσουν σαν «διαβατήριο» για τη ζωή...

Γεωργία Σ. Σκοπούλη

la prairie
Made in Switzerland
ΑΝΑΚΟΙΝΩΣΗ
Ο Ελβετικός Οίκος Καλλυντικών "LA PRAIRIE" της διάσημης Κλινικής έχει την τιμή να σας ανακοινώσει ότι θα βρείτε τα προϊόντα του όπως και χρήσιμες συμβουλές στο φαρμακείο:
Θεοδωράκοπούλου Βασιλική
Χαριλάου Τρικούπη 21
Τηλ.: 24330
ΓΙΑΝΝΕΝΑ

ΗΠΕΙΡΩΤΙΚΟΣ ΑΓΩΝ

ΕΡΤ1 ΤΗΛΕΟΡΑΣΗ ΕΡΤ2

ΠΡΟΓΡΑΜΜΑ

11.00 ΠΡΩΙΝΗ ΠΑΙΔΙΚΗ ΖΩΝΗ
- «Το μικρό κοάλα»
  Εκπομπή 12η

12.00 ΕΚΠΑΙΔΕΥΤΙΚΗ ΤΗΛΕΟΡΑΣΗ
Πρωινή ζώνη

13.30 ΚΙΝΟΥΜΕΝΑ ΣΧΕΔΙΑ

13.45 ΤΟΛΜΗ ΚΑΙ ΓΟΗΤΕΙΑ
Επεισόδιο 76ο

14.30 ΕΙΔΗΣΕΙΣ

14.40 ΝΑΖΙ ΚΑΙ ΣΗΜΕΡΑ
Τηλεπεριοδικό με το Δημήτρη Κωνσταντάρα

16.00 ΟΥΡΑΝΙΟ ΤΟΞΟ
- «Το μικρό κοάλα»
- «Ταξίδι στις σελίδες»
  Εκπομπή 12η

17.00 ΕΚΠΑΙΔΕΥΤΙΚΗ ΤΗΛΕΟΡΑΣΗ
Απογευματινή ζώνη

18.00 ΜΙΚΡΗ ΚΥΡΙΑ
Βραζιλιάνικη κοινωνική σειρά
Επεισόδιο 100ό

18.30 ΕΙΔΗΣΕΙΣ

ΑΝΤΑΠΟΚΡΙΣΕΙΣ ΠΕΡΙΦΕΡΕΙΑΚΩΝ ΣΤΑΘΜΩΝ

19.00 ΘΕΜΑΤΑ ΚΑΙ ΠΡΟΣΩΠΑ
Μια εκπομπή με τη Σεμίνα Διγενή

19.30 ΔΙΗΓΗΣΗ ΑΛΕΞΑΝΔΡΟΥ ΤΟΥ ΜΑΚΕΔΟΝΟΣ
Σειρά με θέμα την ιστορία, τον βίο, τους άθλους και τα ταξίδια του Μ. Αλεξάνδρου, όπως διατηρήθηκαν στη λαϊκή παράδοση.
Σκηνοθεσία: Απόστολος Κρυωνάς
Επεισόδιο 3ο

20.15 ΜΟΥΣΙΚΟΡΑΜΑ
Μουσική εκπομπή

21.00 ΕΙΔΗΣΕΙΣ

21.50 ΣΙΓΑ... Η ΠΑΤΡΙΔΑ ΚΟΙΜΑΤΑΙ
Κοινωνική σάτιρα, 13 αυτοτελών επεισοδίων, του Γιάννη Σμαραγδή
Επεισόδιο 10ο: «Η τιμωρία»

22.40 ΛΟΡΕΝΣ ΟΛΙΒΙΕ
Ντοκιμαντέρ, αγγλικής παραγωγής, 1982

23.35 Η ΠΡΟΪΣΤΟΡΙΑ ΤΟΥ ΚΙΝΗΜΑΤΟΓΡΑΦΟΥ
Σειρά 13 επεισοδίων με θέμα τις εφευρέσεις που οδήγησαν στη δημιουργία του κινηματογράφου.
Εκπομπή 4η

24.00 ΕΙΔΗΣΕΙΣ

00.15 ΚΙΝΗΜΑΤΟΓΡΑΦΙΚΗ ΛΕΣΧΗ: ΑΦΙΕΡΩΜΑ ΣΤΗΝ ΠΕΡΕΣΤΡΟΪΚΑ
«Τα φτερά του ονείρου»
Δραματική κομεντί, σοβιετικής παραγωγής 1982

00.15

ΚΙΝΗΜΑΤΟΓΡΑΦΙΚΗ ΛΕΣΧΗ: ΑΦΙΕΡΩΜΑ ΣΤΗΝ ΠΕΡΕΣΤΡΟΪΚΑ

«Τα φτερά του ονείρου»

Σκηνή από το σοβιετικό φιλμ

Δραματική κομεντί, σοβιετικής παραγωγής, 1982. (Διάρκεια: 86').

Το θέμα: Παντρεμένος με τη Νατάσα και πατέρας της μικρής Μάσα, ο σαραντάχρονος Σεριόζα δεν είναι υπόδειγμα ούτε συζύγου, ούτε εργατικού επαγγελματία. Δουλεύει στο αρχιτεκτονικό γραφείο, που διευθύνει ο φίλος του Νικολάι. Είναι όμως, επιπόλαιος και αστάθής. Μαζί είναι και χαριτωμένος και έτσι κατορθώνει να ξεπερνάει τόσο τα επαγγελματικά του προβλήματα, όσο και τα αισθηματικά του, με τη σύζυγο, την πρώην ερωμένη του Λαρίσα και τη νέα ερωμένη του Αλίσα. Τελικά, η γυναίκα του τον διώχνει από το σπίτι και ο Σεριόζα αποφασίζει να πάει να επισκεφθεί τη μητέρα του, που την είχε σχεδόν ξεχάσει. Όμως, το ταξίδι, διακόπτεται άδοξα, ύστερα από καυγά με κάτι κλέφτες και την επέμβαση μιας υπερβολικά δραστήριας γυναίκας σιδηροδρομικού. Έτσι, ο Σεριόζα επιστρέφει στην πόλη του, στην Ουκρανία, επισκέφτεται τη Λαρίσα και δανείζεται χρήματα...

Μια ακόμη αντισυμβατική σοβιετική ταινία που βλέπουμε σήμερα μόνο χάρη στην Περεστρόικα. Εδώ πια δεν απομυθοποιούνται μόνο οι δυτικοί ήρωες του πολέμου που τροφοδοτούσαν την ρώσικη παραγωγή για χρόνια, αλλά και οι καθαροί τύποι ανθρώπου που αποτέλεσαν ανέκαθεν την σοβιετική παραγωγή. Ο κεντρικός χαρακτήρας, λοιπόν είναι και άστατος, όσο και χαριτωμένος. Δεν προσφέρεται βέβαια, σαν πρότυπο, αλλά σαν να 'ναι κι αυτός ένα δείγμα μέρους της σοβιετικής κοινωνίας που πια δεν τον αρνείται....

Σκηνοθεσία: *Ρόμαν Μπαλαγιάν*
Σενάριο: *Βίκτορ Μερέικο*
Παίζουν: *Όλεγκ Γιανκόφσκι..... Σεριόζα*
Λιουντμίλα Γκουρτσένκο ..... Λαρίσα
Όλεγκ Ταμπάκοφ ..... Νικολάι
Λιουντμίλα Ιβάνοβα ..... Νίνα

08.30 ΕΙΔΗΣΕΙΣ

08.35 ΠΡΩΙΝΑ
Η ζωντανή εκπομπή του σταθμού με την Ειρήνη Νικολοπούλου.

10.00 ΖΩΗ ΚΑΙ ΤΕΧΝΗ ΣΤΑ ΕΛΛΗΝΙΚΑ ΣΠΗΛΑΙΑ
Εκπομπή 6η

10.30 ΤΟ ΕΛΛΗΝΙΚΟ ΤΡΑΠΕΖΙ
Επανάληψη της εκπομπής γύρω από τη μαγειρική.
Εκπομπή 21η

11.00 ΕΙΔΗΣΕΙΣ

11.05 ΜΗ ΜΟΥ ΓΥΡΝΑΣ ΤΗΝ ΠΛΑΤΗ
Χιουμοριστική σειρά, σε επανάληψη, με τον Γ. Κωνσταντίνου

11.35 ΣΑΝΤΑ ΜΠΑΡΜΠΑΡΑ
Αμερικανική κοσμοπολίτικη σειρά, 26 επεισοδίων

12.05 ΤΕΛΟΣ ΤΟΥ ΠΡΩΙΝΟΥ ΠΡΟΓΡΑΜΜΑΤΟΣ

17.00 ΕΙΔΗΣΕΙΣ

17.15 ΚΙΝΟΥΜΕΝΑ ΣΧΕΔΙΑ
«Μπαγκς Μπάνι»

17.40 ΠΑΡΑΜΥΘΙΑ ΑΠ' ΟΛΟ ΤΟΝ ΚΟΣΜΟ
Παιδική σειρά με παραμύθια απ' όλο τον κόσμο
Β' κύκλος

18.05 Η ΕΝΗΜΕΡΩΣΗ ΤΩΝ ΑΓΡΟΤΩΝ

18.35 ΤΑ ΘΕΜΕΛΙΑ ΤΟΥ ΜΕΛΛΟΝΤΟΣ
Σειρά ντοκιμαντέρ, ιαπωνικής παραγωγής, 17 επεισοδίων

19.40 ΟΔΟΙΠΟΡΙΚΟ ΣΤΗΝ ΕΛΛΑΔΑ ΤΟΥ ΣΗΜΕΡΑ
Μια παραγωγή της διεύθυνσης ειδήσεων.
Εκπομπή 4η

20.30 ΕΙΔΗΣΕΙΣ

21.30 ΜΑΥΡΕΣ ΝΤΙΒΕΣ
Επανάληψη της αμερικανικής εκπομπής.
Εκπομπή 1η: «Τα πρώτα χρόνια»

22.30 ΤΑ ΦΩΤΑ ΤΗΣ ΡΑΜΠΑΣ ΔΕΝ ΣΒΗΝΟΥΝ ΠΟΤΕ
Τηλεοπτική σειρά του Α. Μάτσα με 15 πορτρέτα μεγάλων μορφών του θεάτου της γενιάς 1930-40.
Εκπομπή 5η: «Έλλη Ζουρούδη»

23.05 ΑΠΟ ΤΟΝ ΚΟΣΜΟ ΤΗΣ ΕΒΔΟΜΗΣ ΤΕΧΝΗΣ
«Ο τοίχος»

24.00 ΕΙΔΗΣΕΙΣ

00.10 ΑΠΟ ΤΟΝ ΚΟΣΜΟ ΤΗΣ ΕΒΔΟΜΗΣ ΤΕΧΝΗΣ
(Συνέχεια)

ΙΩΑΝΝΗΣ Θ. ΒΑΝΤΟΛΑΣ

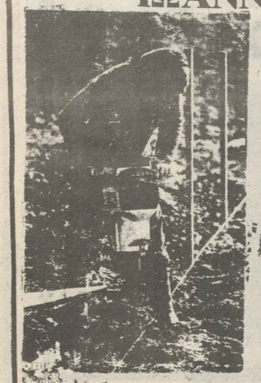

ΕΜΠΟΡΟΣ ΕΚΡΗΚΤΙΚΩΝ ΥΛΩΝ ΕΙΔΩΝ
ΑΝΤΙΠΡΟΣΩΠΕΙΑΙ ΑΤΛΑΣ ΚΟΠΚΟ
ΜΑΚΑΠΙΑ ΚΑΙ ΕΙΔΗ ΛΑΤΟΜΕΙΟΥ ΚΡΑΝΗ—ΛΑΣΤΙΧΑ
ΚΟΜΠΡΕΣΕΡ ΑΝΤΑΛΛΑΚΤΙΚΑ
ΠΙΣΤΟΛΕΤΩΝ ΑΕΡΟΣΦΥΡΕΣ
ΔΙΑΤΡΗΤΙΚΑ ΕΡΓΑΛΕΙΑ
ΤΣΕΡΚΙ ΣΥΣΚΕΥΑΣΙΑΣ
Παύλου Μελά 44 και Δημ. Νικολίδη
ΤΗΛ. 26.336
ΓΙΑΝΝΙΝΑ

BMW

Κ. ΚΑΤΣΙΟΥΛΗΣ
ΑΝΤΙΠΡΟΣΩΠΟΣ BMW ΙΩΑΝΝΙΝΩΝ
Κ. ΚΑΤΣΙΟΥΛΗΣ
6ο Χλμ Εθνικής Οδού Ιωαννίνων-Αθηνών, Τηλ.: 91064

ΜΝΗΜΕΙΑ ΤΗΣ ΠΟΛΗΣ ΜΑΣ

ΤΖΑΜΙ ΑΣΛΑΝ ΠΑΣΑ

Συνεχίζουμε την περιδιάβαση στην πόλη μας, αναζητώντας στις υπάρχουσες γραπτές πηγές, στοιχεία περιγραφικά των μνημείων της και το στίγμα που αυτά άφησαν στο πέρασμα του χρόνου.

Διαπιστώνουμε πως τα χριστιανικά μνημεία της είναι όλα επισκευασμένα ή νεώτερα, ενώ από τα τουρκικά οικοδομήματα, άξια προσοχής είναι το Κάστρο και το τέμενος του Ασλάν πασά που βρίσκεται μέσα σ' αυτό. Ας προσπαθήσουμε να το εξερευνήσουμε μέσα απ' τις γραμμές αυτές.

Βρίσκεται στη δυτική σκόπελο του Κάστρου, χτισμένο εκεί όπου κατά την παράδοση βρισκόταν η Μονή του Προδρόμου, το έτος 1619 χαρακτηριστικό δείγμα της Κωνσταντινουπολίτικης αρχιτεκτονικής, αποτελείται από τετράγωνη αίθουσα καλυπτόμενη με τρούλο. Στη δυτική πλευρά υπάρχει πρόστοο που στηρίζεται σε τέσσερις κολώνες, ενώ το όλο οικοδόμημα περιβάλλεται από ανοικτή στοά στηριζόμενη σε κολώνες. Γύρω απ' καυτό υπάρχουν πολλοί τάφοι, όπως και άλλα κτίσματα που ανήκουν στο Μενδρεσέ.

22. Εικόνα, κάτοψη «Ηπειρωτικά Χρονικά» τομ. 1, 1926
Οι τάφοι αποτελούνται από κτιστή σαρκοφάγο τετράγωνη και όρθιες ανάγλυφες πλάκες. Αξιοπρόσεκτος όμως είναι ο τάφος του ιδρυτή του τζαμιού, πίσω από την ανατολική του πλευρά, μνημείο οκτάπλευρο που σκεπάζεται από ημισφαιρικό θόλο με γραπτό κόσμημα εξαιρετικής λεπτότητας

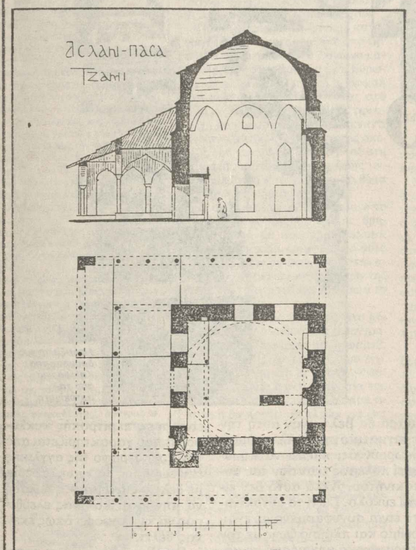

Τζαμίον Ἀσλάν—Πασά. (22)

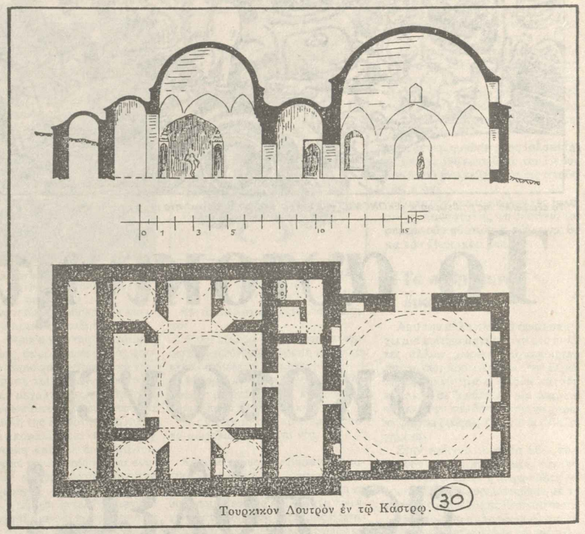

Τουρκικὸν Λουτρὸν ἐν τῷ Κάστρῳ. (30)

23. Εικόνα, κάτοψη «Ηπειρωτικά Χρονικά» τομ. 1, 1926
Στο Μενδρεσέ βρίσκονται οι κατοικίες των τροφίμων και του υπόλοιπου προσωπικού του Ιεροσπουδαστηρίου, μικρά δωμάτια στη σειρά με επίπεδη ξύλινη οροφή και υπόστεγα με πέτρινα τόξα και κολώνες. Η εστία του Μενδρεσέ, ένα μεγάλο τετράγωνο οικοδόμημα που χωρίζεται σε δύο διαμερίσματα, παρουσιάζει ενδιαφέρον αρχιτεκτονικό, γιατί διαφοροποιείται από τα υπόλοιπα τουρκικά και χριστιανικά οικοδομήματα, ως προς το χώρο όπου είναι τοποθετημένη. Ο τρούλος και η καπνοδόχος βρίσκονται σε μια γωνιά του οικοδομήματος.

27. Εικόνα, κάτοψη «Ηπειρωτικά Χρονικά» τομ. 1, 1926

Λίγο έξω από την είσοδο του Μενδρεσέ, βρίσκεται η βιβλιοθήκη, σπάνιο για παρόμοια χρήση μνημείο. Ο αρχιτεκτονικός του τύπος είναι ο ίδιος που συναντάται σε εστίες, τζαμιά κλπ. Αποτελείται από μεγάλη τετράγωνη αίθουσα καλυπτόμενη με τρούλο. Πριν από την αίθουσα αυτή βρίσκεται τετράγωνος διάδρομος που περικλείεται από δύο δωμάτια με εστία και ημισφαιρικό θόλο. Αλλοτε στη βιβλιοθήκη αυτή υπήρχαν χειρόγραφα και έντυπα βιβλία.

29. Εικόνα, κάτοψη «Ηπειρωτικά Χρονικά» τομ. 1, 1926
Σε ερειπώδη κατάσταση, δίπλα από το τζαμί Ασλάν - Πασά και τη βιβλιοθήκη, βρίσκεται το τουρκικό λουτρό. Αποτελείται από δύο κύρια διαμερίσματα. Το ένα χρησίμευε ως αποδυτήριο και αναπαυτήριο, ενώ το κυρίως λουτρό είναι μιά σταυροειδής αίθουσα καλυπτόμενη με ημισφαιρικό θόλο, που στηρίζεται σε τέσσερις καμάρες. Στις γωνίες του κεντρικού τετραγώνου υπάρχουν μικρά δωμάτια θαλωτά.

30. Εικόνα, κάτοψη «Ηπειρωτικό Χρονικά» τομ. 1, 1926

ΑΝΝΑ Σ. ΚΩΣΤΟΠΟΥΛΟΥ

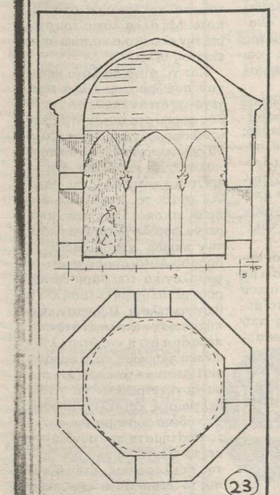

Τουρκικὸς τάφος (Τουρμπές) παρὰ τὸ Τζαμίον Ἀσλάν-Πασά. (23)

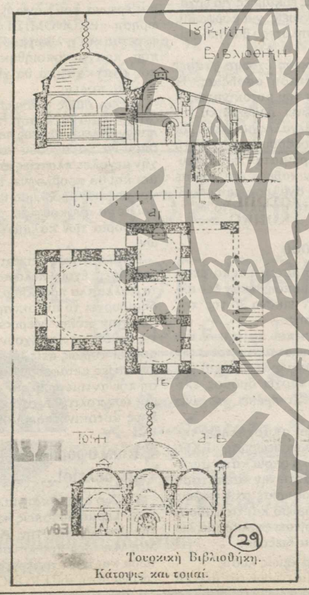

Τουρκικὴ Βιβλιοθήκη. Κάτοψις καὶ τομαί. (29)

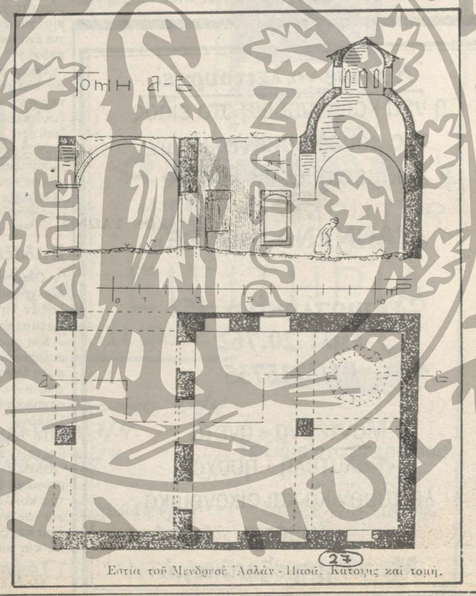

Ἑστία τοῦ Μενδρεσὲ Ἀσλάν-Πασά. Κάτοψις καὶ τομή. (27)

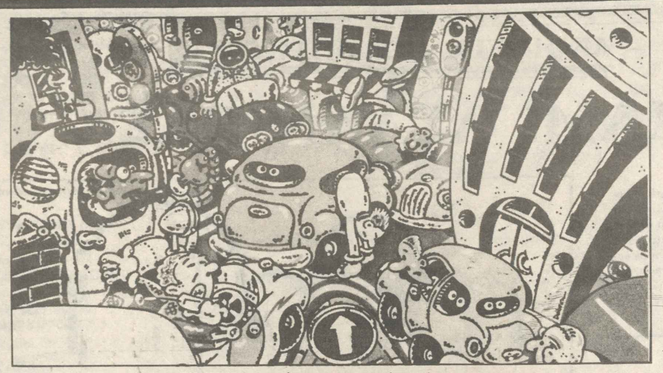

Το εξώφυλλο της επιθεώρησης «ΕΚΟΝΟΜΙΣΤ» με την έρευνα για τα αυτοκίνητα μέσα στις πόλεις

Το αυτοκίνητο σκοτώνει τις πόλεις!

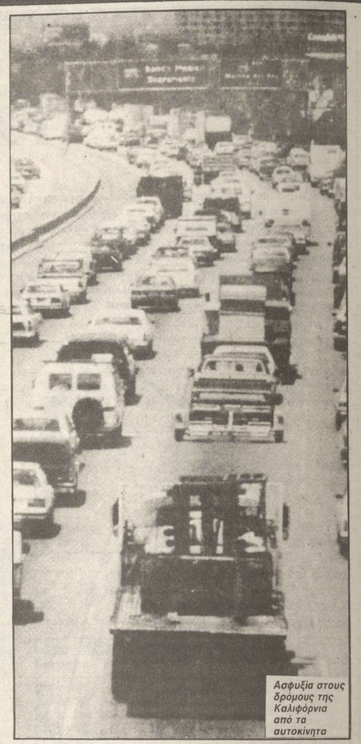

Ασφυξία στους δρόμους της Καλιφόρνια από τα αυτοκίνητα

Ένα μεγάλο πρόβλημα στις ευρωπαϊκές πρωτεύουσες είναι η κυκλοφορία των αυτοκινήτων στις πόλεις.

Αναγνωρίστηκε επισήμως πλέον ότι το αυτοκίνητο είναι ο μεγαλύτερος συντελεστής της μόλυνσης και ότι εκθέτει σε κίνδυνο την υγεία των κατοίκων.

Αναγνωρίστηκε επίσης ότι έχουν σε πολλές πόλεις της υδρογείου εξαντληθεί τα περιθώρια για την κυκλοφορία του αυτοκινήτου.

Δεν απομένει λοιπόν παρά να ληφθούν μέτρα. Τα μέτρα πρέπει να είναι αυστηρά και αποτελεσματικά, διότι η κατάσταση έχει φτάσει στο απροχώρητο.

Υπάρχουν πολλοί μελετητές συγκοινωνιολόγοι αλλά και πολιτικοί και οικονομικοί παράγοντες που βλέπουν ότι καθώς ζούμε στον αιώνα της ταχύτητας κάθε ανθρώπινη δραστηριότητα πρέπει να γίνεται στο συντομότερο χρονικό διάστημα και να κερδίζεται έτσι χρόνος.

Αφού αναγνωρίσαμε ότι ζούμε στην ηλεκτρονική εποχή όπου ο ηλεκτρονικός εγκέφαλος έγινε σύμμαχος του ανθρώπου και έφερε την επιτάχυνση σε όλα, πρέπει να παραδεχθούμε αλλά και να προχωρήσουμε στα αντίστοιχα συγκοινωνιακά μέσα που μεταφέρουν τους ανθρώπους από τα σπίτια τους στον τόπο εργασίας από τη μία πόλη στην άλλη, από τη μία χώρα στην άλλη, καθώς μάλιστα βλέπουμε ότι οι εμπορικές οικονομικές

και κοινωνικές σχέσεις αναπτύσσονται διαρκώς περισσότερο και προς όλες τις κατευθύνσεις.

Αυτή η αναγνώριση της αντικειμενικής πραγματικότητας οδήγησε στην κυριαρχία του αυτοκινήτου, στη διάδοση της αυτοκινητοβιομηχανίας και κατάδειξε ότι είναι απαραίτητο μέσο για τον σύγχρονο άνθρωπο. Διότι, παρά την εκστρατεία που έγινε και την αστυφιλία οι άνθρωποι σχεδόν κατά μάζες καταφεύγουν στις πολιτείες όπου υπάρχουν περισσότερες ευκαιρίες για εργασία, για ανέσεις, για μόρφωση, για ένα υψηλότερο βιοτικό επίπεδο.

Τώρα όμως έχουμε φτάσει σε κατάσταση ασφυξίας. Η κυριαρχία του αυτοκινήτου εξουδετερώνει ουσιαστικά τη ζωή στις μεγάλες πολιτείες, οι οποίες υποφέρουν από συνεχή «μποτιλιαρίσματα» που εκνευρίζουν τον καθένα και που σε τελευταία ανάλυση καθιστούν άχρηστο το α[illegible]οκίνητο.

Αδιέξοδο

Όλα τα μέτρα και τα μέσα που χρησιμοποιήθηκαν δεν άλλαξαν την εικόνα αυτής της κατάστασης.

Και εκεί που έφτασε η κυριαρχία του αυτοκινήτου στην πόλη πρέπει να διερωτάται κανείς αν υπάρχει δρόμος επιστροφής. Τι πρέπει να γίνει λοιπόν;

Το θέμα απασχόλησε την βρετανική επιθεώρηση «ΕΚΟΝΟΜΙΣΤ» η οποία κάνει μια έρευνα γι' αυτή την κατάσταση της κυκλοφορίας στις πόλεις για τον θόρυβο και τα καυσαέρια και ζητάει φυσικά μία λύση και μια διέξοδο.

Υπάρχει όμως λύση;

Όλοι πιστεύουν ότι μερικά μέτρα θα βελτίωναν αυτή την πραγματικότητα. Άλλοι όμως θεωρούν ότι πρέπει να κηρυχθεί πόλεμος εναντίον του αυτοκινήτου. Αλλά αυτό δεν είναι εύκολο. Γιατί το αυτοκίνητο είναι συνυφασμένο με έναν ρυθμό και πλαίσιο ζωής με τον παραγωγικό μηχανισμό σε κάθε χώρα και πλαίσιο ζωής. Με τον παραγωγικό μηχανισμό σε κάθε χώρα και σε κάθε πόλη.

Συνεπώς πρέπει να αναζητηθούν άλλες λύσεις που θα είναι πιο ριζοσπαστικές και που ενδεχομένως να βελτιώσουν την κατάσταση. Διότι βέβαια οι πόλεις δεν μπορούν να ζήσουν μέσα σ' αυτή την κυριαρχία του αυτοκινήτου.

Σε αυτή την ανασκόπηση και έρευνα που κάνει η επιθεώρηση «ΕΚΟΝΟΜΙΣΤ» αναφέρεται και η λύση του μετρό που πραγματοποιήθηκε και που αναγκαστικά θα γίνει σε πολλές πόλεις.

Άλλοι όμως αναγνωρίζουν ότι μόνο μία επέκταση των παλαιών πολεων σε νέες περιοχες όπου θα χαραχθούν κατ' αρχήν μεγάλες πλατείες και δρόμοι και θα προβλεφθεί το συγκοινωνιακό πρόβλημα θα μπορούσε να ανακουφίσει την κυκλοφορία των παλαιών πόλεων.

Είναι γεγονός ότι και οι κυβερνήσεις έχουν πελαγώσει με τα πολλαπλά προβλήματα που δημιουργεί το αυτοκίνητο μέσα στην πόλη. Μερικές από τις μεθόδους που έχουν εφαρμοσθεί κυρίως στις Β[illegible]μένες Πολιτείες μεταφέρουν την κρίση που αντιμετωπίζουν οι δρόμοι των πολιτειών στους μεγάλους αυτοκινητόδρομους.

Κυκλοφορία με δελτίο!...

Το ίδιο ισχύει και για τη Δυτική Γερμανία όπως και για την Ιταλία και την Αγγλία. Μια νέα ιδέα που λανσάρεται τώρα και που αναφέρεται στην έρευνα αυτή του ΕΚΟΝΟΜΙΣΤ είναι η εκ περιτροπής κυκλοφορία που χαρακτηρίζεται από τον αρθρογράφο της αγγλικής επιθεώρησης ως «κυκλοφορία με δελτίο διανομής»... δηλαδή να μην είναι κανένας ελεύθερος να κυκλοφορεί όπως εκείνος θέλει.

Στη Σιγκαπούρη έχει εφαρμοσθεί αυτό το μέτρο αλλά με οικονομικά αίτια. Επειδή όλοι οι άνθρωποι θέλουν να κυκλοφορούν στο κέντρο της πόλης, οι αρχές καλούν τους ιδιοκτήτες των αυτοκινήτων «να πληρώνουν» την είσοδό τους στην πόλη.

Αλλά αυτό το μέτρο κρίθηκε ότι αποτελεί ένα είδος αστυνομικής επέμβασης στην επιλογή του οδηγού του αυτοκινήτου για κυκλοφορία οπουδήποτε. Με άλλα λόγια του στερεί την ελευθερία να πάει όπου εκείνος θέλει.

Και γι' αυτό το λόγο υπήρχαν αντιδράσεις. Αλλά είναι γεγονός ότι αν επιβληθεί ένα είδος φόρου στα αυτοκίνητα που κυκλοφορούν μέσα στην πόλη θα συγκεντρωθεί ένα αρκετά υπολογίσιμο κεφάλαιο. Και το ερώτημα είναι: Πώς θα διατεθεί αυτό το κεφάλαιο; Για ποιον σκοπό; Επιπλέον, μπορεί να φορολογείται ένας πολίτης επειδή χρησιμοποιεί το δρόμο; Αυτό σημαίνει ότι τα φορολογικά του βάρη θα πάρουν μεγαλύτερη έκταση και τι θα γίνει τελικά. Η βρετανική επιθεώρηση καταλήγει στο συμπέρασμα ότι η καλύτερη λύση είναι η πληρωμή και η φορολογία! Διότι με τα κονδύλια που θα συγκεντρωθούν θα γίνουν βελτιώσεις και τελειοποιήσεις στο οδικό σύστημα και σ' όλα τα συστήματα που συνδέονται με το άλυτο αυτό πρόβλημα της κυκλοφορίας. Στην Ευρώπη το θέμα αυτό έχει πάρει δραματικές διαστάσεις και η περίπτωση του Μιλάνου που οι αρχές αναγκάστηκαν να παρέμβουν αποτελεσματικά χαρακτηρίζει την πραγματικότητα του προβλήματος.

Άρχισε να λειτουργεί
η νέα και μοναδική στο είδος
της μονάδα επιπλωμένων
διαμερισμάτων Γτάξης

«JANNENA HOYSE»

Σεισμοπλήκτων 152
Τηλ. 20.762
01/3215735

Μοντέρνα - άνετα
πολυτελή - ήσυχα
λειτουργικά και οικονομικά
δωμάτια
Με πλήρη εξοπλισμό

Περί νεοπερσικών ηθών...

Τότε που είμασταν παιδιά επιδιδόμαστον σε κάθε λογής μακροβούτια μέσα σε ψευδαισθήσεις. Κι αυτό γιατί μας έδιναν κείνο το αίσθημα σιγουριάς που τόσο χρειαζόμαστον.

Ήταν τόση η επιθυμία μας να πασθούμε ότι ο κόσμος μας ήταν πια ήρεμος και ασφαλής (τι φοβισμένο αλλά και αρμητικό πλάσμα ο άνθρωπος) που αν και οι περισσότεροι από μας είχαμε γεννηθεί πόλις λίγα χρόνια μετά τον πόλεμο, στη φαντασία μας τον τοποθετούσαμε στο μακρινό παρελθόν. Κάπου μεταξύ της μάχης των Γαυγαμήλων και της νίκης του Ηρακλείου κατά των Αβάρων. Ξορκίζαμε το κακό σπρώχνοντάς το στο χτες. Όσο μακρύτερα από μας τόσο καλύτερα...

Έτσι λοιπόν φτιάξαμε τον γυάλινο κόσμο μας. Έναν κόσμο χωρίς Ιερή Εξέταση, χωρίς σκοταδισμό, χωρίς κάψιμο βιβλίων.

Ώσπου εντελώς ξαφνικά ο γυάλινος αυτός κόσμος έσπασε. Μας ξύπνησαν απότομα οι Μάγοι της Τεχεράνης από το λήθαργο της εθελοτυφλίας μας.

Οι θεοκράτοι πατέρες του Ισλάμ έδωσαν, ούτε λίγο ούτε πολύ, εντολή, με υπόσχεση παχυλής αμοιβής, στους απανταχού Μουσουλμάνους να κάνουν σκοπό της ταγμένης στο θεό ζωής τους, αλλά και της τσέπης τους, να εκτελέσουν όπου βρουν τον Ράσντι, έναν Ινδό, βρετανικής υπηκοότητας, συγγραφέα,

Ο Άγγλος συγγραφέας Σαλμάν Ραστί

γιατί το πρόσφατα εκδοθέν στο Λονδίνο βιβλίο του SATANIC VERSES («Σατανικοί Στίχοι») προσβάλλει το Ισλάμ και μειώνει τον προφήτη του Μωάμεθ.

Όσο και να μοιάζει σαν γραφική αντίδραση προσβληθείσας θρησκευτικής φλέβας, τα αποτελέσματα αυτής της έκκλησης δεν ήταν καθόλου ευκαταφρόνητα: Στίφη φανατισμένων Μουσουλμάνων ζητούσαν την κεφαλή του αποτρόπαιου κακούργου — ή κατ' άλλους του ελεύθερου να εκφραστεί συγγραφία — επί πίνακι, με μανία που παρέπεμπε σε εποχές μεσαιωνικές.

Σε μια προσπάθεια έγερσης της «εν υπνώσει ευρισκομένης» λογικής των Περσών ηγετών (και όχι μόνο) η Βρεταν̀ία και κατόπιν οι υπόλοιπες χώρες της ΕΟΚ απέσυραν τους πρεσβευτές τους από την Τεχεράνη.

Πριν απ' αυτή την ενέργεια ο ηθή τρομοκρατημένος Ράσντι ζήτησε ταπεινά συγγνώμη από τους απόλυτους κριτές της παγκόσμιας λογοτεχνικής έκφρασης, αλλά χωρίς αποτέλεσμα. Εισέπραξε μόνο χλεύη και νέες απειλές. Χορός λογικής δηλαδή...

Αιτία για το σημείωμα αυτό είναι η διαπίστωση μιας δύναμης και μιας αδυναμίας. Όχι της δύναμης της δικής μας πνευματικής συγκρότησης να απορρίπτουμε τέτοιες ενέργειες.

Κάτι τέτοιο θα ήταν άσκοπο. Λώρο άδωρο...

Αλλά ούτε την αδυναμία των Μουλάδων να συμβαδίσουν με τον αιώνα τους. Κάθε άλλο.

Αιτία γι' αυτό το σημείωμα στάθηκε η διαπίστωση από μέρους μας της φοβερής δύναμης, της απίστευτης ικανότητας των Ιρανών ιθυνόντων να μας μάθουν, ή να μας υπενθυμίσουν, ότι ο Μεσαίωνας δεν τέλειωσε. Η αδιαμφισβήτητη δηλαδή ικανότητά τους να μας διδάξουν.

Και μιας αδυναμίας: Της δικιάς μας μπροστά στην ανικανότητά μας να εκφράσουμε την τεράστιν, την άπειρη ευγνωμοσύνη μας προς τους διδάσκοντες.

Ειλικρινά τους ευγνωμονούμε γιατί το να μαθαίνεις —ξη ν υπενθυμίζεις — σε κάποιους την άγνοιά τους σε θέματα ηθών και πολιτισμού του πραγματικού κόσμου που τους περιβάλλει και όχι αυτού που μόνο στη ρομαντική φαντασία τους υπάρχει, είναι άξιο ευγνωμοσύνης και μόνο.

ΔΙΠΛΩΜΑΤΙΚΟΣ ΠΟΛΕΜΟΣ ΓΙΑ ΕΝΑ ΒΙΒΛΙΟ ΤΟΥ ΑΓΓΛΟΥ ΣΥΓΓΡΑΦΕΑ ΣΑΛΜΑΝ ΡΟΥΣΝΤΥ ΠΟΥ ΠΡΟΣΒΑΛΕΙ ΤΟΝ ΜΩΑΜΕΘ

Ευρώπη και Ισλάμ

Ζούμε σε μια μυθιστορηματική εποχή όπου ακόμη και η έκδοση ενός βιβλίου μπορεί να προκαλέσει αναστάτωση σε μια χώρα, να οδηγήσει στη διακοπή των διπλωματικών σχέσεων και σε ποικίλες άλλες πράξεις εκβιασμού και τρομοκρατίας.

Αυτή η διαπίστωση επιβεβαιώθηκε με τη διάσταση που πήρε η έκδοση ενός βιβλίου στο Λονδίνο από τον Άγγλο συγγραφέα Σαλμάν Ρουσντί με τον τίτλο «Σατανικοί Στίχοι».

Ο συγγραφέας είναι Ινδικής καταγωγής αλλά εγκαταστάθηκε από την παιδική του ηλικία στο Λονδίνο μαζί με τους γονείς του και έχει Ευρωπαϊκή αλλά και Ισλαμική μόρφωση και συγκρότηση. Πιστεύοντας στο πνεύμα της ελευθερίας και με την ανοχή που υπάρχει σήμερα απέναντι στο πνευματικό έργο του και τις σκέψεις του συγγραφέα προχώρησε στη μυθιστορηματοποίηση της ζωής του Μωάμεθ που αποτελεί και το θέμα του μυθιστορήματός του.

Ο συγγραφέας «εξαχθρώπισε» το Μωάμεθ Θεό της Ισλαμικής θρησκείας πράγμα που απαγορεύεται από τη θρησκεία και όχι μόνο αυτό αλλά προχώρησε ακόμη και στην αποκάλυψη ορισμένων γεγονότων της ζωής του επιστρατεύοντας βέβαια τη φαντασία του.

Με άλλα λόγια ανάμεσα στο μύθο και την πραγματικότητα ο συγγραφέας απομυθοποίησε το Μωάμεθ, τον μετέτρεψε σε εραστή που είχε σχέσεις ακόμη και με κοινές γυναίκες και βέβαια η όλη παρουσία του στο μυθιστόρημα κάθε άλλο παρά τιμητική θα πρέπει να κληθεί για ένα Θεό.

Το θέμα αυτό προκάλεσε όπως ήταν φυσικό την αγανάκτηση του Χομεϊνί και των Σιϊτών στην Τεχεράνη ο οποίος ως εκπρόσωπος της Ισλαμικής δημοκρατίας απευθύνθηκε προς τους πιστούς για να τους διατάξει να θανατώσουν το βλάσφημο της Ισλαμικής Θεότητας.

Πρέπει να σημειώσει κανείς εδώ ότι κάτι ανάλογο είχε συμβεί και με το βιβλίο του Νίκου Καζαντζάκη «Ο τελευταίος Πειρασμός» που το μετέφερε στον κινηματογράφο ο σκηνοθέτης Μάρτιν Σκορτσέζε.

Είναι γεγονός πως βιβλία τα οποία αναφέρονται στη θρησκεία και στους Θεούς προκαλούν την ευαισθησία των φανατικών φιλοθρησκων και υπάρχουν άμεσες αντιδράσεις.

Από τη φανατική διαδήλωση των Σιϊτών στην Τεχεράνη για την καταδίκη του βιβλίου

Ο Χομεϊνί και το βλάσφημο έργο του Σαλμάν Ρουσντί

Στην περίπτωση της Ισλαμικής θρησκείας, όπου ο φανατισμός αποτελεί το κύριο χαρακτηριστικό της, η αντίδραση του Χομεϊνί προκάλεσε ακόμη μεγαλύτερες αντιδράσεις στις Ευρωπαϊκές χώρες όπου τα κράτη μέλη της Κοινότητας έδειξαν ότι είναι αποφασισμένα να προχωρήσουν ακόμη και στη διακοπή των σχέσεων με την Περσία και να αναχαλέσουν τους πρεσβευτές τους από την Τεχεράνη.

Αυτή η έξαψη εντελώς αιφνίδια δημιούργησε μια νέα πραγματικότητα στις σχέσεις της Περσίας με το Δυτικό κόσμο και θα χρειαστεί ασφαλώς καιρός για να πρεμήσουν τα πνεύματα. Τα συγκεκριμένα γεγονότα είναι ότι οι Δυτικοευρωπαϊκές κυβερνήσεις αντέδρασαν θαρραλέα στην απόφαση τόυ Χομεϊνί και πήραν συγκεκριμένα μέτρα.

Ο πρόεδρος Μπους

Ο Αμερικανός πρόεδρος Τζ. Μπους θεώρησε ότι οι απειλές της Τεχεράνης αποτελούν προσβολή για το ελεύθερο πνεύμα στην εποχή μας, αλλά το ουσιαστικό γεγονός είναι ότι ορισμένοι εκδότες που θέλησαν να εκδώσουν το βιβλίο μπροστά στο δίλημμα να δείξουν αν πιστεύουν στην ελεύθερη έκφραση ή να θίξουν με αυτόν τον τρόπο μια θεότητα αποφασίσαν να σταματήσουν την εκδοση.

Με άλλα λόγια τίθεται το ερώτημα:

— Είναι σήμερα δυνατόν να κατοχυρωθεί η ελεύθερη έκφραση και μέχρι ποιου σημείου θα φτάσει;

— Μπορεί να θίγει αρχηγούς θρησκειών με έναν τρόπο που είναι οποιοδήποτε προσβλητικός;

Η απάντηση στα ερωτήματα αυτά ασφαλώς δεν είναι νέα.

Κατά καιρούς συνέβησαν δραματικά γεγονότα με τη θρησκευτική έξαρση και το φανατισμό. Πρέπει να θυμήσουμε εδώ τα εγκλήματα που έγιναν στη διάρκεια της Ιερας Εξετάσεως από τους Ισπανούς ιερωμένους στο Μεσαίωνα αλλά και τα εγκλήματα των κατακτητών της Κεντρικής και Νοτίου Αμερικής οι οποίοι στο όνομα της διάδοσης του Χριστιανισμού κατέσφαξαν χιλιάδες άτομα στην Κεντρική και στη Νότιο Αμερική.

Αυτά τα προβλήματα δεν θγονται βέβαια άκαιρα αλλά είναι απαραίτητο να υπάρξει μια διαφορετική συμπεριφορά.

Ο σεβασμός απέναντι στις θεότητες δεν μπορεί να γίνει αντικείμενο εμπαιγμού και ελευθέρων χαρακτηρισμών από μέρους ενός συγγραφέα εν ονόματι της ελευθερίας της σκέψης και του πνεύματος.

Από την άλλη πλευρά όμως δεν είναι δυνατόν ο εκπρόσωπος μιας θρησκευτικής αίρεσης όπως είναι οι Σιϊτες να αποφαίνεται για τη ζωή και το θάνατο ενός συγγραφέα και να ζητά από τους πιστούς του να εκπληρώσουν το Θεοκρατικό νόμο του.

Σε οποιαδήποτε περίπτωση το φαινόμενο της Ισλαμικής δημοκρατίας, του έργου της και της συμπεριφοράς της στα δέκα αυτά χρόνια που βρίσκεται στην εξουσία είναι ένα ιστορικό φαινόμενο και χρήζει βαθύτερης μελέτης.

Οι μεταμορφώσεις της Ισλαμικής επανάστασης είναι θέμα του Περσικού λαού που εκλήθη να τις αποδεχθεί ή όχι.

Το παρόν και το μέλλον της Ισλαμικής επανάστασης ή η συνέχεια του σημερινού καθεστώτος πάλι είναι θέμα του Περσικού λαού.

Τα ανθρώπινα δικαιώματα

Από την άλλη πλευρά όμως υπάρχει μια ευθιξία απέναντι στους πολίτες άλλων χωρών, συγκεκριμένα των χωρών που ανήκουν στην Ευρωπαϊκή Κοινότητα οι οποίοι καταδικάζονται σε θάνατο για μια ενέργεια που έκαναν που δεν μπορεί να χαρακτηριστεί δικαιωμένη και δικαιολογημένη.

Στην πραγματικότητα εδώ συγκρούονται δυο πολιτισμοί, και δυο φιλοσοφίες. Είναι η Ευρωπαϊκή φιλοσοφία που σφυρηλατήθηκε με το πνεύμα της Γαλλικής Επανάστασης —, η οποία συμπληρώνει φέτος τα 200 χρόνια της και είναι επίσης η θεοκρατική αντίληψη του Ισλαμισμού.

Η Γαλλική Επανάσταση έδωσε τα ανθρώπινα δικαιώματα που κατοχυρώθηκαν σε όλον τον κόσμο ύστερα από πολλούς αγώνες και θυσίες αλλά και διπλωματικές σχέσεις μέσα στα Ηνωμένα Έθνη.

Οι Ευρωπαίοι αυτή τη στιγμή υπερασπίζονται τα ανθρώπινα δικαιώματα αλλά και δεν επιθυμούν να επιστρέψουν σε μια περίοδο θεοκρατικής κυριαρχίας όπως την εννοούν σήμερα οι Σιϊτες.

Συνεπώς ο σπόρος της διαφωνίας είναι πολύ βαθύτερος και πρέπει να αναζητηθεί στα βάθη της ιστορίας και της διαμάχης ανάμεσα σε δυο διαφορετικές θρησκείες και κυρίως ανάμεσα στην Ευρωπαϊκή φιλοσοφία και τους Ευρωπαϊκούς πολιτικούς και κοινωνικούς αγώνες.

ΔΑΣΚΑΛΟΠΟΥΛΟΣ
TRAVEL SERVICES Co. Inc.
ΚΕΝΤΡΙΚΗ ΠΛΑΤΕΙΑ 12 - ΙΩΑΝΝΙΝΑ
Τηλ. 29 667-38 592-75 234
·ΠΡΩΤΟΙ·ΕΜΕΙΣ·
εξυπηρέτηση με COMPUTER σύντομα
ΓΙΑ ΑΕΡΟΠΟΡΙΚΑ ΕΙΣΙΤΗΡΙΑ
με όλες τις εταιρείες
v. Ιταλία 28/4
v. Βουδαπέστη-Βιέννη-Μόναχο 29/4
v. Βουδαπέστη-Βιέννη 27/4
v. Πράγα-Βουδαπέστη 27/4
v. Αίγυπτος 27/4
v. Α.Δ.Γερμανίας
v. Σιγκαπούρη
v. Τυνησία
Ταξίδια στα μέτρα σας
ΙΔΕΕΣ ΚΑΙ ΠΕΙΡΑ
Ολοκληρωμένη ταξιδιωτική εξυπηρέτηση
ΕΙΜΑΣΤΕ ΠΑΝΤΑ ΣΤΗ ΔΙΑΘΕΣΗ ΣΑΣ

ΓΙΑΤΡΟΙ-ΚΛΙΝΙΚΕΣ

Ακτινολόγοι

Θ. ΓΕΩΡΓΙΑΔΗΣ–

ΙΑΤΡΟΣ ΑΚΤΙΝΟΛΟΓΟΣ
ΣΚΟΥΜΠΟΥΡΔΗ 12α - ΓΙΑΝΝΙΝΑ
Τηλ. ΙΑΤΡΕΙΟΥ 27.466
Τηλ. ΟΙΚΙΑΣ: 22.197

ΑΚΤΙΝΟΛΟΓΙΚΟ ΕΡΓΑΣΤΗΡΙΟ
ΠΑΝΑΓΙΩΤΗ ΚΑΠΟΓΛΟΥ
Ακτινολόγου Ραδιολόγου
28ης Οκτωβρίου 30
Τηλ. 30.702 ΓΙΑΝΝΕΝΑ

ΚΩΣ. Π. ΜΟΥΛΙΑΣ
ΙΑΤΡΟΣ ΑΚΤΙΝΟΛΟΓΟΣ
–ΡΑΔΙΟΛΟΓΟΣ
Πρόσληψη Τρικούπη 3
Τηλ. Ιατρείου 27.665
Οικίας 28.430

ΣΤΑΥΡΟΣ Β. ΠΑΠΑΓΕΩΡΓΙΟΥ

ΑΚΤΙΝΟΛΟΓΟΣ-ΡΑΔΙΟΛΟΓΟΣ
Τ. Επιμελητής Παν. Ακτινολογικού Εργαστηρίου Γεν. Νοσ. Ιωαννίνων
ΕΡΓΑΣΤΗΡΙΟ ΥΠΕΡΗΧΟΤΟΜΟΓΡΑΦΙΑΣ
δέχεται με ραντεβού
28ης Οκτωβρίου 9
(Μέγαρο Ορφέα, 2ος όροφος)
Τηλέφωνα: Ιατρ. 33.513,
σπιτιού 30.618 ΓΙΑΝΝΙΝΑ

ΔΕΡΜΑΤΟΛΟΓΟΙ

ΓΕΩΡΓΙΟΣ ΠΑΠΠΑΣ

ΔΕΡΜΑΤΟΛΟΓΟΣ
ΑΦΡΟΔΙΣΙΟΛΟΓΟΣ
Σκουμπουρδή 12 6 (έναντι του Ξενοδ. ΠΑΛΛΑΔΙΟ) τηλ. 32.038
Δέχεται 9 π.μ. - 2 μ.μ. και 6 - 9 μ.μ. τις καθημερινές, εκτός από το απόγευμα Τετάρτης και του Σαββάτου

Ενδοκρινολόγοι

ΔΗΜΗΤΡΙΟΣ Ν. ΜΑΥΡΟΜΑΤΗΣ
ΙΑΤΡΟΣ ΕΝΔΟΚΡΙΝΟΛΟΣ
ΠΟΥΚΕΒΙΛ 8 (Κάτωθεν άλσους) ΙΩΑΝΝΙΝΑ
Πλήρης ορμονολογικός εργαστηριακός έλεγχος
ΕΠΙΣΚΕΨΕΙΣ ΜΟΝΟΝ ΚΑΤΟΠΙΝ ΡΑΝΤΕΒΟΥ
ΤΗΛ. 26.418 (0651) & 38.020

ΣΤΑΥΡΟΣ Π. ΓΙΩΒΑΝΝΗΣ
ΙΑΤΡΟΣ-ΜΑΙΕΥΤΗΡΑΣ
ΧΕΙΡΟΥΡΓΟΣ-ΓΥΝΑΙΚΟΛΟΓΟΣ
Μ. ΜΠΟΤΣΑΡΗ 29
ΩΡΑΙ επισκέψεως 6 - 8 μ.μ.
Τηλ. Ιατρείου: 26.534
Οικίας: 21.764 - 32.954

ΚΩΣΤΑΣ Δ. ΤΣΙΠΡΑΣ

ΕΝΔΟΚΡΙΝΟΛΟΓΟΣ
Δέχεται με ραντεβού Χ. Τρικούπη 6
Τηλ. 0651–39.200
ΙΩΑΝΝΙΝΑ

Μικροβιολόγοι

ΓΡ. ΓΟΥΡΓΟΥΛΗΣ
ΙΑΤΡΟΣ
ΜΙΚΡΟΒΙΟΛΟΓΟΣ
Διδάκτωρ της Ιατρικής Σχολής του Παν/μίου Αθηνών Σκουμπουρδή 6 (έναντι ξενοδοχείου Παλλάδιον)
Τηλ. Εργαστηρίου 27.380
Τηλ. οικίας 23.228

ΘΩΜΑΣ Ι. ΛΕΤΤΑΣ
ΙΑΤΡΟΣ ΜΙΚΡΟΒΙΟΛΟΓΟΣ
Εργαστήριο
Βιοχημικό-Αιματολογικό
Μικροβιολογικό-Ανοσοβιολογικό
28ης Οκτωβρίου 34
Τηλ. ΙΑΤΡΕΙΟ 36.626
ΟΙΚΙΑΣ 31.971

ΑΝΝΑ ΜΠΑΜΙΛΑ –ΔΑΛΚΑΛΙΤΣΗ
ΙΑΤΡΟΣ ΜΙΚΡΟΒΙΟΛΟΓΟΣ
Εργαστήριο
Μικροβιολογίας–Αιματολογίας
Βιομηχανίας-Ανοσοβιολογίας
Χαριλάου Τρικούπη 6
Τηλ. Ιατρείου: 31.333
Τηλ. οικίας 38.360, 27.637

ΕΡΓΑΣΤΗΡΙΟΝ
ΜΙΚΡΟΒΙΟΛΟΓΙΚΟΝ
ΑΙΜΑΤΟΛΟΓΙΚΟ & ΒΙΟΧΗΜΙΚΟ
ΔΗΜ. Σ. ΡΑΜΑΝΤΖΑ
ΙΑΤΡΟΥ ΜΙΚΡΟΒΙΟΛΟΓΟΥ
Ιατρείον Πουτέτση 116 Τηλ. 29.106
Οικίας Ακαδημίας 3 τηλ. 24.675

ΤΑΣΟΣ ΣΟΥΣΙΟΠΟΥΛΟΣ
ΙΑΤΡΟΣ ΜΙΚΡΟΒΙΟΛΟΓΟΣ
ΕΡΓΑΣΤΗΡΙΟ
ΜΙΚΡΟΒΙΟΛΟΓΙΚΟ–ΑΙΜΑΤΟΛΟΓΙΚΟ - ΑΝΟΣΟΒΙΟΛΟΓΙΚΟ - ΒΙΟΧΗΜΙΚΟ -
Πρόσ. Χαριλάου Τρικούπη 2
Τηλ. Ιατρείου 24.133 Σπιτιού 30.700
ΙΩΑΝΝΙΝΑ

ΕΛΕΝΗ ΠΟΥΛΗ
ΙΑΤΡΟΣ ΚΥΤΤΑΡΟΛΟΓΟΣ
Μπότσαρη 27
τηλ. 74.114

Νευρολόγοι

Dr. ΑΠ. ΓΚΑΤΖΟΓΙΑΣ
ΝΕΥΡΟΛΟΓΟΣ-ΨΥΧΙΑΤΡΟΣ
ΗΛΕΚΤΡΟΕΓΚΕΦΑΛΟΓΡΑΦΙΚΟ ΕΡΓΑΣΤΗΡΙΟΝ
28ης Οκτωβρίου 45 Ιωάννινα Τηλ. Ιατρ. 23.188 Οικ. 27.406

Οδοντίατροι

ΣΑΚΗΣ ΕΛ. ΤΟΥΡΜΟΥΣΟΓΛΟΥ
ΧΕΙΡΟΥΡΓΟΣ ΟΔΟΝΤΙΑΤΡΟΣ
Δέχεται κάθε μέρα 9.00 - 13.30
Απογεύματα με ραντεβού.
Ιατρείο: Χαρ. Τρικούπη 6
2ος όροφος Γραφείο 10
Τηλ. Ιατρείου: 72.207
Τηλ. οικίας: 24.350

ΘΕΟΔΩΡΟΣ ΠΑΝ. ΠΡΙΝΤΖΗΣ
ΧΕΙΡΟΥΡΓΟΣ ΟΔΟΝΤΙΑΤΡΟΣ
Επιστημονικός συνεργάτης Αριστ. Π. Θεσ. Αλεξάνδρου Διάκου 14 (άνωθεν βιβλιοπωλείου Κονή).
Τηλ. οικίας 23.437, Ιατρείου 39.391

Ν. Α. ΚΑΡΑΜΠΙΝΑΣ
Α. ΓΙΑΝΝΕΛΟΥ-ΚΑΡΑΜΠΙΝΑ
ΟΔΟΝΤΙΑΤΡΟΙ
28ης Οκτωβρίου 9
Μέγαρο ΟΡΦΕΑ
2ος όροφος
Τηλ. 20.774 - 36.307
ΙΩΑΝΝΙΝΑ

ΚΩΣΤΑΣ Α. ΜΠΟΥΡΑΝΤΖΗΣ
ΧΕΙΡΟΥΡΓΟΣ ΟΔΟΝΤΙΑΤΡΟΣ
Προέκταση
Χαριλάου Τρικούπη 4
Τηλ. Ιατρείου 32.068
Οικία Σπ. Λάμπρου 68,
Τηλ. οικίας 32.359

ΟΡΘΟΔΟΝΤΙΚΟΣ
ΚΛΑΙΡΗ ΒΑΛΑΣΚΑΚΗ –ΦΛΩΡΟΥ
ΕΙΔΙΚΕΥΜΕΝΗ ΣΤΟ ΠΑΝ/ΜΙΟ ΜΟΥΝΣΤΕΡ ΔΥΤ. ΓΕΡΜΑΝΙΑ
Γωνία Λουκή Ακρίτα (1ος όροφος)
Μάρκου Μπότσαρη Τηλ. 26.124
ΙΩΑΝΝΙΝΑ
Δέχεται κάθ' εκάστην

ΜΑΝΤΕΛΟΣ ΓΙΑΝΝΗΣ
Χειρ. Οδοντίατρος
πρωί: 9 - 13.30
απόγευμα: 5.30 - 8.30
Χαρ. Τρικούπη 10 (Μέγαρο Ρώμπα)
Ισόγειο τηλ. 74.111 ΙΩΑΝΝΙΝΑ

ΧΡ. Π. ΜΩΥΣΙΑΔΗΣ
ΧΕΙΡΟΥΡΓΟΣ ΟΔΟΝΤΙΑΤΡΟΣ
ΑΚΤΙΝΕΣ Χ
Δέχεται κάθε μέρα (πρωί και απόγευμα)
ΜΕ ΡΑΝΤΕΒΟΥ
Καπλάνη 4-6 (1ος όροφος)
Τηλ. 20.888 ΙΩΑΝΝΙΝΑ

ΒΑΣΙΛΕΙΟΣ Σ. ΠΑΠΑΔΟΠΟΥΛΟΣ
ΧΕΙΡΟΥΡΓΟΣ
ΟΔΟΝΤΙΑΤΡΟΣ
ΑΚΤΙΝΕΣ Χ
Ιατρείον Χ. ΤΡΙΚΟΥΠΗ 10
Τηλ. 22.944 Οικίας 30.658
ΙΩΑΝΝΙΝΑ

ΧΑΡΑΛ. Μ. ΠΡΑΣΣΟΣ
ΧΕΙΡΟΥΡΓΟΣ ΟΔΟΝΤΙΑΤΡΟΣ
ΚΟΛΛΕΤΗ 11 Τηλ. 24.552
ΙΩΑΝΝΙΝΑ

ΕΛΕΝΗ Χ. ΠΑΠΠΑ
ΧΕΙΡΟΥΡΓΟΣ ΟΔΟΝΤΙΑΤΡΟΣ
ΑΚΤΙΝΕΣ Χ
Πυρσινέλλα 3 Τηλ. 25.841
ΙΩΑΝΝΙΝΑ

ΑΛΕΞΙΟΣ Ν. ΤΣΙΑΚΗΣ
Χειρούργος οδοντίατρος
Αρρώβα 1 κατοικία
Γρ. Σάκκα 3 ιατρείο
Ιωάννινα
Τηλ. 76.259

ΘΕΟΔΩΡΟΣ ΣΠΥΡΟΥ
ΧΕΙΡΟΥΡΓΟΣ ΟΔΟΝΤΙΑΤΡΟΣ
Δέχεται καθημερινά με ραντεβού
Κοραή 10 (Παραπλεύρως ΑΤΕ)
Τηλ. 30.647 ΙΩΑΝΝΙΝΑ

ΠΕΡΙΚΛΗΣ ΓΕΩΡΓΙΟΥ ΣΟΥΨΑΝΑΣ
Χειρούργος Οδοντίατρος
Σκουμπουρδή 2
2ος όροφος
τηλ. 25.021

ΔΗΜΗΤΡΗΣ ΙΩΑΝΝΟΥ ΠΑΠΑΣΠΥΡΟΥ
Χειρούργος Οδοντίατρος
Στοά «Ορφέα» Β κτίριο
1ος όροφος Γραφείο 12
Δέχεται κάθε μέρα, πρωί: 9–1.30
απόγευμα: 5.30 - 8.30
Σάββατομε ραντεβού.
Τηλ. ιατρείου: 28.777
Τηλ. Σπιτιού: 22.541 & 76.481

ΧΡΗΣΤΟΣ Δ. ΜΠΑΡΜΠΟΥΤΗΣ
Χειρούργος Οδοντίατρος
Αθέρωφ 50 - Ιωάννινα
Τηλ. οικ. 28.523

Ουρολόγοι

ΧΑΡΑΛΑΜΠΟΣ Χ. ΠΑΠΠΑΣ

ΧΕΙΡΟΥΡΓΟΣ ΟΥΡΟΛΟΓΟΣ
ΔΕΧΕΤΑΙ Καθημερινά πρωί 10–1
απόγευμα 6–8.30 μ.μ.
Σάββατο πρωί 9–12 π.μ.
ΙΑΤΡΕΙΟ Χαρ. Τρικούπη 3
Τηλ. 32.348 - 37.730
ΙΩΑΝΝΙΝΑ

ΚΩΝ. Σ. ΠΟΥΛΙΟΣ
ΧΕΙΡΟΥΡΓΟΣ ΟΥΡΟΛΟΓΟΣ
Επιμελητής Ουρολογικής Κλινικής Θεραπευτηρίου «Ο Ευαγγελισμός» διδάκτωρ Πανεπιστημίου Αθηνών
SINIOR REGISTRAR
Αλωπεκής 34 Τηλ. 7213673
ΚΟΛΟΝΑΚΙ–ΑΘΗΝΑΙ

Οφθαλμίατροι

ΧΡΗΣΤΟΣ ΖΑΚΟΠΟΥΛΟΣ
ΧΕΙΡΟΥΡΓΟΣ ΟΦΘΑΛΜΙΑΤΡΟΣ

Χαρ. Τρικούπη 6
Τηλ. ιατρείου 35.600
Ώραι εργασίας
9–1 5.30–8.30 μ.μ.

ΓΙΑΝΝΗΣ Κ. ΦΕΡΕΝΤΙΝΟΣ
Χειρούργος - Οφθαλμίατρος
Κοραή 14 Γιάννινα
Τηλ. Ιατρείου 24210
Σπιτιού 36.856

ΝΙΚΟΣ Ι. ΚΑΝΤΑΡΤΖΗΣ
χειρούργος - Οφθαλμίατρος
Θαρύπα 8 - Δίπλα πολυιατρείων ΚΑ
Τηλ. Ιατρείου 28.187 οικίας 28.838
ΙΩΑΝΝΙΝΑ

Παθολόγοι

ΠΑΜΠΑΝΟΣ ΑΛΕΞ.
ΠΑΘΟΛΟΓΟΣ
Χ. Τρικούπη 18
Τηλ. 27.042

ΘΕΟΔ. ΚΟΝΤΟΧΡΗΣΤΟΣ
ΕΙΔΙΚΟΣ ΠΑΘΟΛΟΓΟΣ
Δέχεται κάθε μέρα απόγευμα 5-8 πλην Σαββάτου
το Σάββατο 9-11 το πρωί
Χαρ. Τρικούπη 6 Ιωάννινα
Τηλέφωνα: Ιατρείου 32.470
Οικίας 30.646

ΣΠΥΡΟΣ Χ. ΛΑΖΑΝΗΣ
ΕΙΔΙΚΟΣ ΠΑΘΟΛΟΓΟΣ
τ. Επιμελητής Νοσ. Γ Χατζηκώστα
τ. βοηθός Νοσ. **Bergheim** και **Γαστρεντερολογικής** Κλινικής Πανεπιστημίου **Koln** Δυτ. Γερμανίας
Ιατρείο: Χ. Τρικούπη 6
Τηλ. ιατρείου 36.676
Τηλ. σπιτιού 21.013.

ΑΝΤΩΝΙΟΣ ΚΑΤΣΙΟΣ
ΕΙΔΙΚΟΣ ΠΑΘΟΛΟΓΟΣ
28ης Οκτωβρίου 13
έναντι Ο.Τ.Ε.
Τηλ. ιατρείου 25.929
οικίας 32.054

ΝΙΚΟΛΑΟΣ Ι. ΚΩΤΣΗΣ
ΕΙΔΙΚΟΣ ΠΑΘΟΛΟΓΟΣ
ΙΑΤΡΕΙΟ: Κοραή 10 -12
Ιωάννινα
Τηλ. Ιατρείου: 72.206
Τηλ. οικίας: 37.506
Δέχεται καθημερινά 9 - 2 πρωί
6 - 8.30 απόγευμα

ΑΝΤΩΝΙΟΣ ΡΑΠΤΗΣ
ΙΑΤΡΟΣ ΕΙΔΙΚΟΣ ΠΑΘΟΛΟΓΟΣ
οικία 28ης Οκτωβρίου 34
Τηλ. οικίας 30.649
Ιατρείου 28ης Οκτωβρίου 34
Τηλ. ιατρείου 30.650

ΕΛΕΥΘ. Ι. ΤΣΑΚΑΣ
ΕΙΔΙΚΟΣ ΠΑΘΟΛΟΓΟΣ
τ. εσωτερικός ιατρός Ιπποκρατείου Νοσοκομείου Αθηνών
Δέχεται πρωί 8–2
απόγευμα 5–8 κάθε μέρα
28ης Οκτωβρίου 21 (έναντι Ο.Τ.Ε.)
τηλ. Ιατρείου 24.501
Τηλ. Οικίας 35.640
ΙΩΑΝΝΙΝΑ

ΙΩΑΝΝΗΣ Γ. ΝΑΒΡΟΥΖΟΓΛΟΥ
ΕΙΔΙΚΟΣ ΠΑΘΟΛΟΓΟΣ
Τ.Ε.Β. ΠΑΝΕΠΙΣΤΗΜΙΑΚΗΣ ΓΑΣΤΡΕΝΤΕΡΙΚΗΣ ΚΛΙΝΙΚΗΣ
JOHANNESBURG
ΠΑΝ. ΠΑΘ. ΚΛΙΝΙΚΗΣ ΙΩΑΝΙΝΩΝ
Δέχεται 10 - 13 και 6 - 8
Ιατρείον: ΠΡΟΕΚΤ. ΧΑΡ. ΤΡΙΚΟΥΠΗ (ΛΟΥΚΗ ΑΚΡΙΤΑ) ΙΩΑΝΝΙΝΩΝ
ΤΗΛ. ΙΑΤΡΕΙΟΥ 29.933
ΟΙΚΙΑΣ 35.006

* Παθολόγοι-Ρευματολόγοι

Β. ΤΖΙΑΛΛΑ–ΔΑΦΝΗ

ΙΑΤΡΟΣ ΠΑΘΟΛΟΓΟΣ
ΡΕΥΜΑΤΟΛΟΓΟΣ
Τακτικόν μέλος της Ελληνικής Ρευματολογικής Εταιρείας
Ιατρείον Δαγκλή 4 Τηλ. 33.384
Οικία Μιχ. Αγγέλου 7
Τηλ. 33.486
Ώρες εργασίας 9–1 το πρωί και 5.30 - 8 το απόγευμα

ΚΑΡΔΙΟΛΟΓΟΙ

ΣΤΕΦΑΝΟΣ Σ. ΣΚΟΠΟΥΛΗΣ
ΚΑΡΔΙΟΛΟΓΟΣ
Ιατρείο Καπλάνη 1 Γιάννινα
Τηλ. 72.286, οικία 91.654, 91.047
Δέχεται
κάθε πρωί 11 - 1.30
απόγευμα 5.30 - 8
Σάββατο με ραντεβού

γιατροί

Παιδίατροι

ΜΑΡΘΑ ΠΑΠΑΔΟΠΟΥΛΟΥ –ΚΑΤΣΑΝΟΥ
ΠΑΙΔΙΑΤΡΟΣ
Ιατρείο ΑΣΩΠΕΙΟΥ 12
(παραπλεύρως της παλιάς Δημαρχίας; πλησίον Γυαλί Καφενείο)
Τηλ. 33.888 οικίας 34.529
ΙΩΑΝΝΙΝΑ

Ω.Ρ. ΛΑΡΥΓΓΟΛΟΓΟΙ

ΑΘΑΝ. Δ. ΕΥΑΓΓΕΛΟΥ

ΧΕΙΡΟΥΡΓΟΣ ΩΤΟΡΙΝΟΛΑΡΥΓΓΟΛΟΓΟΣ
ΔΕΧΕΤΑΙ ΚΑΘΕ ΜΕΡΑ
9–1 και 6–8 μ.μ.
Ιατρεία - Κλινική
28ης Οκτωβρίου 45 Τηλ. Ιατρείου 20.258 Σπιτιου 25.006 ΙΩΑΝΝΙΝΑ

ΑΓΓΕΛΟΣ Δ. ΠΙΚΟΣ

ΧΕΙΡΟΥΡΓΟΣ ΩΤΟΡΙΝΟΛΑΡΥΓΓΟΛΟΓΟΣ
Δέχεται: Καθημερινά από 9–12.30 π.μ. & 6–8.30 μ.μ.
Χ. Τρικούπη 2 & Μ. Μπότσαρη
Τηλ. Ιατρ. 24.206 - οικ. 38.568
ΙΩΑΝΝΙΝΑ

ΔΡ. ΜΙΧΑΗΛ ΑΛ. ΠΟΣΠΟΤΚΗΣ

ΧΕΙΡΟΥΡΓΟΣ ΩΤΟΡΙΝΟΛΑΡΥΓΓΟΛΟΓΟΣ
ΙΑΤΡΕΙΟΝ: ΓΡ. ΣΑΚΚΑ & ΜΙΧ. ΑΓΓΕΛΟΥ (γωνία)
ΤΗΛ. (0651) 20.747
ΙΩΑΝΝΙΝΑ

* Φυσικοθεραπευτές

ΧΡΗΣΤΟΣ ΖΑΜΠΙΡΑΣ

ΦΥΣΙΚΟΘΕΡΑΠΕΥΤΗΣ
& ΚΑΘΗΓΗΤΗΣ ΦΥΣΙΚΗΣ ΑΓΩΓΗΣ
Φυσιοθεραπευτήριο - Γυμναστήριο Βλαχλείδου 10 τηλ. 37.830 και οικίας 35.324
Οικία: Δωδώνης 23 τηλ. 77.186

ΦΥΣΙΚΟΘΕΡΑΠΕΥΤΗΡΙΟ
ΜΙΧΑΛΗΣ ΛΕΧΟΥ
ΦΥΣΙΚΟΘΕΡΑΠΕΥΤΗΣ
Αραβαντινού 14
Τηλ. 33.960
οικ. 71.778

19 Φεβρουαρίου–12 Μαρτίου 1989

Έκθεση ζωγραφικής Δημήτρη Ράτσικα
Πνευματικό Κέντρο Δήμου Ιωαννίνων

Επιμέλεια Θ. ΜΑΛΔΟΓΙΑΝΝΗ

Ο τομέας των εικαστικών τεχνών εδώ και ενάμισυ χρόνο αποτελεί μιά προτεραιότητα στην προσπάθειά μας να προσεγγίσει το κοινό της πόλης μας καταξιωμένους σύγχρονους έλληνες δημιουργους, καθως και έργα της ζωγραφικής μας παράδοσης που μόνο το κοινό της πρωτεύουσας είχε την ευκαιρία να γνωρίζει.

Ο μεγάλος αριθμός των επισκεπτών και γενικά η ανταπόκριση του κοινού στις εκθέσεις που ως τώρα πραγματοποιήσαμε ανέδειξαν τις αναγκες επικοινωνίας του κοινού μας με τα έργα της τέχνης και παράλληλα αποτέλεσαν μιά πρόκληση να συνεχίσουμε αυτή την προσπάθεια.

Στην κατεύθυνση αυτή η λειτουργία του «Εικαστικού Εργαστηρίου» συμπληρώνει την προσπάθεια του Δήμου να καλύψει το κενό της αισθητικής παιδείας στην πόλη μας.

Στα πλαίσια αυτά δεν μας διαφευγει το γεγονός πως οι ηπειρώτες καλλιτέχνες έχουν συμβάλει ουσιαστικά στη συγκρότηση της εικαστικής φυσιογνωμίας της εποχής μας. Αποτελεί για μάς χρέος να αναλάβουμε την πρωτοβουλία αφ' ενός της παρουσίασης του έργου τους στην ιδιαίτερη πατρίδα τους, και αφ' ετέρου να τους δώσουμε την ευκαιρία να συμβάλουν στην πολιτιστική ανέλιξη της περιοχής μας.

Με την έκθεση του Δημήτρη Ράτσικα, που εγκαινιάζει αυτή την πρωτοβουλία μας, παρουσιάζουμε έναν από τους νέους γιαννιωτες δημιουργους. Η παρουσία του Δ. Ράτσικα στο σύγχρονο εικαστικό χώρο συνδέεται με θεωρητικές σπουδές στη Σχολή Καλών Τεχνών της Αθήνας και της Ανώτατης Εθνικής Σχολής Καλών Τεχνών του Παρισιου.

Η θεωρητική του κατάρτιση στα ζητήματα της τέχνης διευρύνεται με τον προσανατολισμό του στην πανεπιστημιακή παιδεία. Οι πανεπιστημιακές του σπουδές στην επιστήμη της Αισθητικής κατέληξαν και στην απόκτηση του τίτλου του διδάκτορα της Αισθητικής.

Παράλληλα η επιστημονική γνώση συμπληρώνεται από ένα ιδιαίτερα αξιόλογο καλλιτεχνικό έργο αναγνωρισμένο στην Ελλάδα και το εξωτερικο. Οργανώθηκαν 14 ατομικές του εκθέσεις, από τις οποίες οι 3 στη Γαλλία και η συμμετοχή του σε πολλές ομαδικές, απέσπασε θετικές κριτικές.

Φίλιππας Φίλιος
Δήμαρχος Ιωαννίνων

ΣΗΜΕΙΩΣΗ: Δεν χρειάζεται να προσθέσουμε περισσοτερα.

Η τέχνη του έχει φθάσει σε ανώτατα επίπεδα σκέψης αποδιδομένης σε γραμμές και πινελιές στους πίνακές του.

Σε ένα πίνακά του γράφει πριν υπογράψει μέσα σε ένα πλαίσιο ναού με κορωνίδα το Σύμβολο της θεάς Αθηνάς δηλ. την κουκουβάγια (γλαύκα). ΧΑΟΣ - ΟΛΥΜΠΟΣ - ΕΡΕΒΟΣ - ΕΡΟΣ - ΟΥΡΑΝΟΣ - ΓΗ - ΠΡΟΜΗΘΕΥΣ αν θυμάμαι καλά την σειρά. Και σε ερώτησή μου σχετική, μου είπε ο πάλαι ποτέ μαθητής μου στο εξατάξιο Γυμνάσιο Μετσόβου, ήθελα να προσθέσω ΑΘΗΝΑ - ΑΡΕΙΟΣ ΠΑΓΟΣ. Και έτσι η γνωριμία μας ανεκαλύφθη ότι ήτο αιωνία και όχι σε τακτό χρόνο.

Η ΧΑΒΟΥΖΑ
λειτουργεί από πάρα πολλά χρόνια

Η ΧΑΒΟΥΖΑ λειτουργεί από πάρα πολλά χρόνια.

Οπως και από αρκετά χρόνια ήξαιζε και ήδη περατώθηκαν οι βάσεις για την κατασκευή των πανεπιστημιακών εγκρυπτμάτων.

Συνεπώς, το πρόβλημα της χαβούζας δεν είναι καινούργιο. Υπήρχε. Τι περίμεναν οι υπεύθυνοι και εφησύχασαν όλο αυτό τον καιρό. Περίμεναν να φτάσει το μαχαίρι στο κόκκαλο για ν' ασχοληθούν με το σοβαρό αυτό πρόβλημα.

Ήταν εύκολο να καταληφτούν εξαπείνης μόλις ήλθε το θέμα στην επικαιρότητα.

Αχίσαν τότε οι σπασμωδικές κινήσεις και υπεκφυγές.

Όλοι δήλωσαν άγνοια και αναρμοδιότητα!

Εμείς, νομίζουμε, ότι πολύ λίγο φταίνε όλοι: Νομαρχία, Δήμος κλπ.

Εν πάσει περιπτώσει οφείλουν να συνεργαστούν όλοι οι παράγοντες για να λήξει το θέμα της χαβούζας.

Πολύ σωστά λέχτηκε ότι δεν μπορούν να συμβιώσουν χαβούζα και άνθρωποι χωρίς δυσάρεστες συνέπειες για την υγεία τους.

ΠΡΟΒΟΚΑΤΣΙΑ χαρακτήρισαν οι υπεύθυνοι του απεργιακού αγώνα των εργαζομένων στο Δήμο, το άδειασμα των σκουπιδιών έξω από το Δημαρχιακό Μέγαρο.

Πρόκειται για χαρακτηριστικό αστείο.

Αυτοί που τον σοφίστηκαν δεν γνωρίζουν προφανώς, την έννοια της λέξης. Απλώς πιθηκίζουν ορισμένες λέξεις που έχουν καθιερωθεί από τους κουλτουριάρηδες των αριστερών κομμάτων.

Και το λέμε αυτό, γιατί υπάρχουν αυτά ντοκουμέντα που αποδεικνύουν, ότι τα σκουπίδια τ' άδειασε γνωστός απεργός υπάλληλός του Δήμου.

Επιτέλους θα πρέπει να είχαν αντιληφτεί ορισμένα συνδικαλιστικά όργανα, προφανώς έντονα κομματικοποιημένα, πως ο γιαννιώτικος λαός δεν είναι αφελής.

Είναι, απεναντίας, ευφυής και πολιτικά ώριμος, ώστε να είναι σε θέση να εκτιμάει και να σημασιολογεί τις καταστάσεις στις πραγματικές τους διαστάσεις.

ΔΗΜ. ΑΛΕΞΙΟΥ

Και όμως,
ή λύση ύπάρχει!!!
ΚΕΡΔΙΣΤΕ:
• Χοῆμα καί Χόένο!
• Ζέστη καί Ἥσυχία!
Με τά
ΤΖΑΜΙΑ
ΓΙΩΡΓΙΤΣΗ
τέλεια
ΜΙΑ!
Τά
ΤΖΑΜΙΑ
ΤΣΑΝ
ΓΙΩΡΓΙΤΣΗ
Αντικαθιστούμε
ΑΛΕΞ. ΔΙΑΚ
ΤΗΛ
από τό ΙΚΑ
66

ΕΥΑΓΓΕΛΙΑ Σ. ΓΙΑΝΝΑΚΗ
ΠΤΥΧΙΟΥΧΟΣ ΛΟΓΟΘΕΡΑΠΕΥΤΡΙΑ
(Μέλος του Πανελλήνιου Συλλόγου ειδικών στις διαταραχές του λόγου).
Διάγνωση και θεραπεία σε παιδιά με διαταραχές λόγου από βαρηκοία, δυσφασία, τραυλισμό, ρινολαλία
Μιχ. Αγγέλου 30. Τηλ. 76.590

ΤΖΕΝΗ ΑΘΑΝΑΣΙΟΥ
ΑΣΤΡΟΛΟΓΟΣ-ΨΥΧΟΕΡΕΥΝΗΤΡΙΑ
ΟΙΚΟΓΕΝΕΙΑΚΗ ΣΥΜΒΟΥΛΟΣ
ΣΑΜΟΥΗΛ 43 ~ 453 33 ΙΩΑΝΝΙΝΑ
ΤΗΛ.(0651) 34.977

ΚΡΑΤΙΚΟΣ ΠΑΙΔΙΚΟΣ
ΣΤΑΘΜΟΣ ΚΕΦΑΛΟΒΡΥΣΟΥ

ΠΡΟΚΗΡΥΞΗ ΠΛΗΡΩΣΗΣ ΘΕΣΗΣ

Ο Κρατικός Παιδικός Σταθμός, Κεφαλοβρύσου Ιωαννίνων, προκηρύσσει μία (1) θέση του κλάδου Υ.Ε. προσωπικού καθαριότητας - βοηθ. εργασιών.

Οι ενδιαφερόμενοι για τη θέση οφείλουν εντός 20 ημερών από την επομένη της προκήρυξης να υποβάλλουν τα δικαιολογητικά τους στον Κ.Π.Σ.

Για περισσότερες πληροφορίες στο γραφείο του Κ.Π.Σ. τις εργάσιμες ημέρες & ώρες στο τηλέφωνο 0657 - 41.201

Κεφ/σο 2 Μαρτίου 1989
Ο Πρόεδρος του Δ.Σ.
Βασ. Γραμμόζης

ΣΩΜΑΤΕΙΟ ΟΔΗΓΩΝ
ΦΟΡΤΗΓΩΝ ΚΑΙ ΜΗ ΦΟΡΤΗΓΩΝ
ΑΥΤΟΚΙΝΗΤΩΝ ΙΩΑΝΝΙΝΩΝ

ΑΝΑΚΟΙΝΩΣΗ

Η Δ/νση του Σωματείου οδηγών καλεί όλα τα μέλη του να λάβουν μέρος στην Πανελλαδική απεργία στις 7 του Μάρτη.

Θα πραγματοποιηθεί συγκέντρωση στο ΕΚΙ το πρωί ώρα 10.30

Τα θέματα είναι:

1. ΥΠΟΓΡΑΦΗ ΣΣΕ και κάλυψη του χαμένου εισοδήματος 15%
2. ΤΡΟΠΟΠΟΙΗΣΗ του ΠΟΪΝΤ ΣΥΣΤΗΜ, ΥΠΕΡΒΑΡΟ ΣΥΝΥΠΕΥΘΥΝΟΤΗΤΑ
3. ΝΟΜΟΘΕΤΙΚΗ ρύθμιση των βαρέων για συνταξιοδότηση.
4. ΕΝΣΩΜΑΤΩΣΗ της ΑΤΑ και Νομοθετική κατοχύρωση.

Με συναδελφικούς αγωνιστικούς χαιρετισμούς
Για την Διοίκηση
Ο Πρόεδρος
Στέφος Θεόδωρος
Ο Γ. Γραμματέας
Μαντζίας Ιωάννης

ΣΥΛΛΟΓΟΣ ΓΟΝΕΩΝ & ΚΗΔΕΜΟΝΩΝ
3ΘΕΣΙΟΥ ΠΕΙΡΑΜΑΤΙΚΟΥ ΣΧΟΛΕΙΟΥ
ΖΟΣΙΜΑΙΑΣ ΠΑΙΔΑΓΩΓΙΚΗΣ
ΑΚΑΔΗΜΙΑΣ ΙΩΑΝΝΙΝΩΝ

Κύριε Διευθυντά

Απαντώντας σε δημοσίευμα της Δ/νσεως Αθαθμίου εκπαιδεύσεως της Νομαρχίας Ιωαννίνων, έχομε την τιμή να γνωρίσουμε στην ως άνω Δ/νση και στο αναγνωστικό σας κοινό τα κατωτέρω:

1. Ο συντάκτης - Δ/ντης της Δ/νσεως Αθαθμίου Εκπαιδεύσεως δεν αντελήφθη φαίνεται ακόμη ότι ο αγώνας που μας αναγκάζει η πολιτεία να κάνουμε είναι κοινός και ενιαίος και γίνεται για τα παιδιά μας των πειραματικών της Ζ.Π.Α. Α εξαθεσίου, Β εξαθεσίου και 3θεσίου, και προσπαθεί να διασπάσει ή να διαχωρίσει τις ομόφωνες ενέργειές μας.

2. Εφ' όσον αναγνωρίζει η Δ/νση ότι με την κατάργηση των πειραματικών σχολείων δημιουργείται σοβαρό και πολύπλοκο πρόβλημα και κόπτεται υπέρ δημοκρατικού διαλόγου ερωτώμε;

α) Γιατί δεν φρόντισε να επιλύση το πρόβλημα στεγάσεως των σχολείων που ανάγεται από της συστάσεως των σχολείων;

β) Γιατί δεν μας κάλεσε ποτέ σαν σύλλογο (και αν έχει στοιχεία ας το διαψεύσει) για να ακούσει και την γνώμη μας στο φλέγον αυτό θέμα και πώς έκαμε το δημοκρατικό διάλογο ερήμην μας;

3. Από την απάντηση της Αθαθμίου εκπαιδεύσεως στο από 23.1.89 έγγραφο του συλλόγου γονέων και κηδεμόνων του Β θθεσίου Πειραματικού Σχολείου της Ζ.Π.Α. καταλαβαίνει κανείς ότι η ως άνω Δ/νση «περί άλλων τυρβάζει»

—Και για να είμεθα πιό σαφείς η απάντησή μας προς την Δ/νση Αθαθμίου Εκπαιδεύσεως όπως διατυπώθηκε και από τους τρεις συλλόγους των πειραματικών Σχολείων της Ζ.Π.Α., προς τον κ. Υπουργό Παιδείας στις 5.12.88 και κοινοποιήθηκε στους κ.κ. Περιφερειάρχη και Νομάρχη και σε άλλους φορείς έχει ως εξής:

α) Διαφωνούμε με την κατάργηση των σχολείων μας και την μεταστροπή τους σε κοινά.
β) Τα παιδιά μας δια κλήρου επελέγησαν στην Α τάξη με την υπόσχεση από την πολιτεία να φοιτήσουν έξη χρόνια σε Πειραματικό σχολείο.
γ) Δηλώνουμε για μιά ακόμη φορά ότι δεν θα δεχθούμε την αυτόματη και αλόγιστη διάλυση των σχολείων μας, και θα αντιδράσουμε με κάθε δυνατό και νόμιμο τρόπο.
δ) Απαιτούμε να συμμετέχουμε επίσημα στις διαδικασίες και στις αποφάσεις που λαμβάνουν οι αρμόδιες υπηρεσίες και που αφορούν τα παιδιά μας και όχι να λαμβάνονται αποφάσεις ερήμην του συλλόγου μας.
ε) Προτείνουμε και πάλι την ένταξη των σχολείων μας στα υπό ίδρυση Πειραματικά Σχολεία του Πανεπιστημίου ή άλλως την σταδιακή κατάργησή τους μέχρις ότου αποφοιτήσουν όλοι οι φετινοί μαθητές.

Ευχαριστούμε για την φιλοξενία.

Για το Δ.Σ.
Ο ΓΡΑΜΜΑΤΕΑΣ
Βασίλειος Π. Κοντισώτης
Ο ΠΡΟΕΔΡΟΣ
Χαρίλαος Φραγκούλης
Πολιτικός Μηχανικός

ΠΡΟΜΗΘΕΥΤΙΚΟΣ & ΠΑΡΑΓΩΓΙΚΟΣ ΣΥΝ/ΜΟΣ ΕΡΓΟΛ. ΥΔΡΑΥΛ. Ν. ΙΩΑΝΝΙΝΩΝ

ΠΡΟΣΚΛΗΣΗ

Σας προσκαλούμε στον ετήσιο χορό που διοργανώνει ο συν/μός μας στις 5 Μαρτίου 1989 ημέρα Κυριακή και ώρα 9 βραδινή στο κέντρο ΛΙΘΑΡΙΤΣΙΑ.

Θα ακολουθήσει λαχειοφόρος αγορά με πλουσια δώρα

Η παρουσία σας θα μας δώσει ιδιαίτερη χαρά.

Προσκλήσεις διατίθενται στα γραφεία του Συν/μού

Με εκτίμηση
Το Δ.Σ.

ΠΟΛΥΤΕΧΝΕΙΟ ΚΡΗΤΗΣ
ΔΙΟΙΚΟΥΣΑ ΕΠΙΤΡΟΠΗ
Δ/ΝΣΗ ΔΙΟΙΚΗΤΙΚΟΥ ΤΜΗΜΑ ΔΕΠ

ΠΡΟΚΗΡΥΞΗ ΘΕΣΕΩΝ

ΔΙΔΑΚΤΙΚΟΥ ΕΡΕΥΝΗΤΙΚΟΥ ΠΡΟΣΩΠΙΚΟΥ ΣΤΟ ΠΟΛΥΤΕΧΝΕΙΟ ΚΡΗΤΗΣ

Με απόφαση του Υπουργού Εθνικής Παιδείας και Θρησκευμάτων που δημοσιεύθηκε στο ΦΕΚ 16/15.2.89 τεύχος παράρτημα, επαναπροκηρύσσουμε στο Γενικό Τμήμα στον Τομέα Ανθρωπιστικών και Κοινωνικών Επιστημών μία (1) θέση στη βαθμίδα του Επίκουρου Καθηγητή στο γνωστικό αντικείμενο της Οικονομικής Ανάλυσης.

Η προθεσμία υποβολής υποψηφιοτήτων λήγει στις 15.3.1989.

Για το πλήρες κείμενο της προκήρυξης και για περισσότερες πληροφορίες σχετικά με τα δικαιολογητικά οι υποψήφιοι να απευθύνονται στα τηλέφωνα: 0821 - 58.089, 41.928

Χανιά 23.2.1989
Ο ΠΡΟΕΔΡΟΣ ΤΗΣ Δ.Ε. ΤΟΥ ΠΟΛ. ΚΡΗΤΗΣ
κ.α.α.
Ο ΑΝΤΙΠΡΟΕΔΡΟΣ
Καθηγ. Βασ. ΔΡΟΥΚΟΠΟΥΛΟΣ

ΕΛΛΗΝΙΚΗ ΔΗΜΟΚΡΑΤΙΑ
ΔΗΜΟΚΡΙΤΕΙΟ ΠΑΝΕΠΙΣΤΗΜΙΟ ΘΡΑΚΗΣ
ΠΡΥΤΑΝΕΙΑ

ΠΕΡΙΛΗΨΗ ΕΠΑΝΑΠΡΟΚΗΡΥΞΗΣ

Το Τμήμα Επιστήμης Φυσικής Αγωγής και Αθλητισμού επαναπροκηρύσσει την πλήρωση μιάς (1) θέσης Ειδικού Εκπαιδευτικού Προσωπικού (Ε.Ε.Π.) με ειδικότητα στη διδασκαλία ξένων γλωσσών και συγκεκριμένα:

Μιάς (1) θέσης Ε.Ε.Π. με ειδικότητα στη διδασκαλία της Γαλλικής Γλώσσας.

Καλούνται

Οι ενδιαφερόμενοι να υποβάλλουν στη Γραμματεία τού Τμήματος Επιστήμης Φυσικής Αγωγής και Αθλητισμού (7ο χλμ. Εθνικής οδού Κομοτηνής - Ξάνθης τηλ. 0531/296-96) μέσα σε αποκλειστική προθεσμία (30) ημερών από την ημέρα της τελευταίας δημοσίευσης της περίληψης αυτής στον ημερήσιο τύπο, χαρτοσημασμένη αίτηση μαζί με τα απαραίτητα δικαιολογητικά.

Προϋποθέσεις για την κατάληψη της παραπάνω θέσης είναι:

α) Η κατοχή πτυχίου Α.Ε.Ι. σχετικού με την ειδικότητα
β) Η κατοχή μεταπτυχιακού διπλώματος σχετικού με την ειδικότητα αυτή ή τριετή επαγγελματική ή εκπαιδευτική προϋπηρεσία σε σχετικό με την ειδικότητά του πεδίο ή τρεις δημοσιεύσεις σε επιστημονικά περιοδικά ή μονογραφία σχετική με την ειδικότητά του ή συνδυασμός των παραπάνω.

Περισσότερες πληροφορίες παρέχονται από την Γραμματεία του Τμήματος Επιστήμης Φυσικής Αγωγής και Αθλητισμού (7ο χλμ. Εθνικής οδού Κομοτηνής - Ξάνθης τηλ. 0531/296-96).

Κομοτηνή 9.2.1989
Ο Πρύτανης
Καθηγητής Ευάγγελος Γ. Γαλούσης

Μεταφορά οδοντιατρείου

Ο οδοντίατροςΒΑΣΙΛΕΙΟΥ ΓΕΩΡΓΙΟΣμετέφερε το ιατρείο του στην οδό Κατσιμήτρου 8 πίσω από το Δημαρχείο. Τηλ. ιατρείου 21.930, οικίας 22.060

HELIATOR TOYRS

Heliator Tours

* ΑΕΡΟΠΟΡΙΚΑ ΕΙΣΙΤΗΡΙΑ ΓΙΑ ΟΛΟ ΤΟΝ ΚΟΣΜΟ
* ΕΚΔΡΟΜΕΣ—ΤΑΞΙΔΙΑ (ειδικές τιμές γιά συλλόγους)
* ΚΡΑΤΗΣΕΙΣ ΞΕΝΟΔΟΧΕΙΩΝ ΣΤΗΝ ΕΛΛΑΔΑ ΚΑΙ ΕΞΩΤΕΡΙΚΟ
* ΚΡΟΥΑΖΙΕΡΕΣ—ΒΙΖΕΣ—ΔΙΑΒΑΤΗΡΙΑ
* ΕΝΟΙΚΙΑΣΕΙΣ ΠΟΥΛΜΑΝ
* ΧΑΡΙΣΤΕ ΣΗΜΕΡΑ ΕΝΑ ΤΑΞΙΔΙ ΣΤΟΝ ΕΑΥΤΟ ΣΑΣ ΜΕ ΤΗΝ ΦΡΟΝΤΙΔΑ

ΗΛΙΑ ΤΟΡΑΣ

ΙΩΑΝΝΙΝΑ: Πυρ.σινέλλα 16—3ος όροφος ΤΗΛ. 28826—31201
ΚΕΝΤΡΙΚΟ: Νίκης 2—Σύνταγμα—Αθήνα TLX 226669 HELT GR FAX 3239416

ΖΗΤΟΥΝΤΑΙ:

Με την δημιουργία νέου Υποκαταστήματος ΜΕΓΑΛΗ Α.Ε. στα Ιωάννινα ΖΗΤΕΙ 5 νέους απόφοιτους Λυκείου ή καί (φοιτητές) καί 6 νέες απόφοιτες Λυκείου ή καί (φοιτήτριες) διά την επάνδρωση των νέων γραφείων μας Δημοσίων Σχέσεων. Πληροφορίες Ξενοδοχείο ΒΥΖΑΝΤΙΟ τηλ. 28.453—23.898—33.735 κ. ΓΑΣΠΑΡΙΝΑΤΟ από 10—1 π.μ. καί από 6—9 μ.μ.

Απουσία γιατρού

Το ακτινολογικό εργαστήριο Παναγιώτη Καπάγλου, θα είναι κλειστό μέχρι 5 Μαρτίου λόγω απουσίας γιατρού σε μετεκπαίδευση.

ΜΙΚΡΕΣ ΑΓΓΕΛΙΕΣ

ΗΠΕΙΡΩΤΙΚΟΣ ΑΓΩΝ * μικρές αγγελίες

ΜΙΚΡΕΣ ΑΓΓΕΛΙΕΣ — Τηλεφωνήστε στο 26.300

ΑΚΙΝΗΤΑ

ΠΡΟΚΑΤΑΣΚΕΥΑΣΜΕΝΑ σπίτια, πλήρης αντισεισμικότητα, απεριόριστη διάρκεια ζωής, από 50 έως 400 μέτρα τετρ., έως 3 ορόφους. Αμερικανικών και Ευρωπαϊκών προδιαγραφών. Για Ήπειρο και Βόρεια Επτάνησα αρχιτέκτων Γιώργος Καψοκαβάδης και Συνεργάτες.
Εμπορικό κέντρο «ΟΡΦΕΑΣ» Β κτίριο 2ος όροφος, τηλ. (0651) 22.714

ΠΩΛΕΙΤΑΙ διαμέρισμα τριάρι 87 τ.μ. σε καλή τιμή λόγω αναχώρησης. Τηλ. 29.271 - 20.152

ΠΩΛΕΙΤΑΙ αγροτεμάχιο οικοδομήσιμο στην περιοχή Άμμος Γιατρού. Τηλ. 73.979

ΠΩΛΟΥΝΤΑΙ οικόπεδα στην Πάλαιρο Αιτωλ/νίας, 800 μέτρα από την θάλασσα. Πληροφορίες (0741) - 22.067 από 8 - 1 και 4.30 - 8 μ.μ.

ΠΩΛΕΙΤΑΙ οικόπεδο 2,5 στρέμματα στην Πεδινή. Τηλ. 31.047

ΠΩΛΕΙΤΑΙ αγροτεμαχιο στην περιοχή Βουνοπλαγιάς 4,5 στρέμματα. Τηλ. 01 9322504, απογευματινές ώρες.

ΠΩΛΕΙΤΑΙ επί της Εθνικής οδού Ιωαννίνων - Άρτης στο 3ο χλμ. αγρόκτημα 3 περίπου στρέμματα σε καλή τιμή. Τηλ. 38.112

ΠΩΛΕΙΤΑΙ οικόπεδο επί της λεωφόρου Δωδώνης 8 μέτρα φάτσα 25 βάθος, κατάλληλο για καταστήματα και οικία. Εντός σχεδίου τηλ. 24.796 από 10 - 12 π.μ. και 3 - 5 το απόγευμα.

ΠΩΛΕΙΤΑΙ οικόπεδο 600 τ.μ. συνοικισμό Πεντέλης, δίπλα στο φούρνο. Πληροφορίες τηλ. 28.644 3 - 4 μεσημ. 8.30 - 10

ΠΩΛΕΙΤΑΙ δίφατσο οικόπεδο 853 μ2 στην δεξαμενή Πεδινής Ιωαννίνων. Πληροφορίες τηλ. 01—8047280 βραδινές ώρες

ΠΩΛΕΙΤΑΙ αγρόκτημα 1,5 στρέμμα στην περιοχή Καραδαμίτσια (δίπλα από το εργοστάσιο Πέτσιου). Τηλ. 32.750 - 61.863

ΠΩΛΟΥΝΤΑΙ δύο διαμερίσματα & ένα κατάστημα 100 μ2 επί της οδού Ανεξαρτησίας. Πληροφορίες τηλ. 32.450

ΠΩΛΕΙΤΑΙ οικόπεδο στο Νεοχωρόπουλο 1050 μ2. Σε ιδανική τοποθεσία. Πληροφορίες τηλ. 73.061

ΠΩΛΟΥΝΤΑΙ γραφεία στο 2ο όροφο πολυκατοικίας στην οδό Πυρσινέλλα 10. Τηλ. 20.577 - 27.017

ΠΩΛΕΙΤΑΙ Έκταση 3,5 στρεμμάτων επί της λεωφόρου Λούρου - Πρέβεζας, με όλες τις διευκολύνσεις για οποιαδήποτε επιχείρηση ή εκμετάλλευση. Τηλ. 0645-23.775

ΠΩΛΕΙΤΑΙ οικόπεδο 2.200 τ.μ. στην περιοχή «Φυλακών Τσιγλιοπούλου», εντός ζώνης σχεδίου, άρτιο και οικοδομήσιμο. Πληροφορίες, τηλ. 72.010 (ώρες γραφείου) και 76.188

ΠΩΛΕΙΤΑΙ, οικόπεδο επί της Λεωφόρου Δωδώνης 8 μέτρα φάτσα 25 βάθος κατάλληλο γιά καταστηματα καί οικία. Εκτός σχεδίου τηλ. 24796 από 10—12 π.μ. καί 3—5 απόγευμα.

ΠΩΛΕΙΤΑΙ αυτοκίνητο μερσεντές 608 σε καλή κατάσταση περασμένο από ΚΤΕΟ. Τηλ. 36.194 ώρες καταστημάτων

ΠΩΛΕΙΤΑΙ Διαμέρισμα 86 τ.μ. στη Χαριλ. Τρικούπη 31, 2ος όροφος τηλ. 27793 καί 23257.

ΠΩΛΕΙΤΑΙ Οικόπεδο στο Γιανιώτικο Σαλόνι. Πληροφορίες ώρες καταστημάτων τηλ. 36460.

ΠΩΛΕΙΤΑΙ λεωφορείο του ΚΤΕΛ Ιωαννίνων με θέση οδηγού. Τηλ. 31.927

ΕΝΟΙΚΙΑΖΕΤΑΙ διαμέρισμα γερμανικής κατασκευής στα Σεμπόληκτα τεσσαρι 36.000 δραχ. τηλ. 70077—72683.

Κρις—Κράφτ 12μελούς 5 μέτρων μηχανή ΜΟΛΝΟ εσω—εξω 125 άλογα πωλείται σε πολυ καλή τιμή. Τηλ. 24127 κ. Κωστή.

ΕΝΟΙΚΙΑΖΕΤΑΙ κατάστημα 30 μ2, Μπιζανιου 38, 50.000 δραδ. Πληροφορίες 30160—38676

ΠΩΛΗΣΕΙΣ ΕΠΙΧΕΙΡΗΣΕΩΝ

2ΠΩΛΕΙΤΑΙ επιχείρηση Μπουτίκ 60 τ.μ. (με πατάρι) σε κεντρικό σημείο της πόλης λόγω αναχωρησεως. Πελατεια εξασφαλισμένη. Τιμή ευκαιρίας τηλ. 29371 (9—11 π.μ.)

ΠΩΛΕΙΤΑΙ άδεια ταξί με αυτοκίνητο AUDI 80. Τηλ. 92.117

ΠΩΛΕΙΤΑΙ VIDEO CLUB. Πληροφορίες τηλ. 76.690 ώρες 11 - 2.30, 17 - 22

ΠΩΛΕΙΤΑΙ επιχείρηση Γυναικείων ενδυμάτων σε τιμή ευκαιρίας. Πληροφορίες τηλ. 75.174, 24.739

ΛΟΙΣ ανακαινησης πωλείται εξοπλισμός καταστήματος κατάλληλος για ΚΑΛΛΥΝΤΙΚΑ - ΦΑΡΜΑΚΕΙΟ - ΨΙΛΙΚΑ. Τηλ. 31.100 - 75.138

ΠΩΛΕΙΤΑΙ επιχείρηση στο κέντρο της πόλης - οδός Βλαχλίδη σε τιμή ευκαιρίας λόγω αναχώρησης. Τηλ. 26.345 ώρες καταστημάτων

ΕΥΚΑΙΡΙΑ Πωλείται Γαλακτοζαχαροπλαστείο με εξασφαλισμένη πελατεία. Πληροφορίες τηλ. 70402.

ΠΩΛΕΙΤΑΙ βαφείο αυτοκινήτων και ζητείται βαφέας. Τηλ. 38.948

ΠΩΛΕΙΤΑΙ Μίνι μάρκετ γαλακτοπωλείο κεντρικό. Τηλ. 73.203

ΠΩΛΕΙΤΑΙ: ευκαιρία εξοπλισμένη επιχείρηση γαλακτοζαχαροπλαστείου και καφενείου, Άρη Βελουχιώτη 27. Πληροφορίες τηλ. 73.148 από ώρα 14.22

ΠΩΛΕΙΤΑΙ επιχείρηση, τυροκομικά - γαλακτοπωλείο, με πελατεία εξασφαλισμένη, στην πλατεία Πάργης. Τηλ. 71.223 & 37.859

ΕΝΟΙΚΙΑΣΕΙΣ

ΕΝΟΙΚΙΑΖΕΤΑΙ Στην πολυκατοικία Νατσί. Ζέρβα 79 (ισόγειο) ΕΝΟΙΚΙΑΖΟΝΤΑΙ γραφεία. Τηλ. 22.181

ΕΝΟΙΚΙΑΖΕΤΑΙ διαμέρισμα τριάρι στο Νεοχωρόπουλο καινουργές κ. θέρμανση πλησίον Νοσοκομείου Δουρούτης. Τηλ. 36.536

ΕΝΟΙΚΙΑΖΕΤΑΙ χώρος 60 τ.μ. στην οδό Γ[illegible]ργιου 9, έναντι από το εμπορικό Β. Πορφύρη και κάτω από το μαγαζί το Διαφημιστικό 555.
Ο χώρος αυτός επικοινωνεί από τον πίσω δρόμο. Είναι κατάλληλος για εργαστήριο ή αποθήκη. Εχει αυλή άλλα 60 τετ. μ. επίσης ψυτίζεται πλήρως. Πληροφορίες στο τηλ. 24.081

ΕΝΟΙΚΙΑΖΕΤΑΙ κατάστημα 200 μ2 για επαγγελματική χρηση(κυρίως διοτεχνία) με εξασφαλισμένο προσωπικό [illegible]ηλ. 0653 - 22.294

ΕΝΟΙΚΙΑΖΕΤΑΙ γκαρσονιέρα 38 τ.μ. Βλαχάβα 28, κεντρική θέρμανση κλπ. Πληροφορίες: τηλέφωνο 22.668 και 20.131 ώρες γραφείου

ΜΑΘΗΜΑΤΑ

ΦΟΙΤΗΤΡΙΑ (στο πτυχίο) κλασσικής Φιλολογίας, παραδίδει ιδιαίτερα μαθήματα σε μαθητές Γυμνασίου - Λυκείου. Τηλ. 76.255

Φοιτήτρια Φιλολογίας **ΠΑΡΑΔΙΔΕΙ** μαθήματα σε μαθητές Δημοτικού και Γυμνασίου. Πληροφορίες τηλ. 26.658

Παραδίδονται μαθήματα **ΑΓΓΛΙΚΗΣ**, σε άτομα όλων των επιπέδων και **ΑΡΧΑΡΙΟΥΣ**, από δεσποινίδα απόφοιτο PROFICIENCY του ANGLOSCHOOL Λονδίνου, τηλ. 24.963 ώρες 4 - 7

Καθηγήτρια Αγγλικών, πτυχιούχος Αγγλικής Φιλολογίας, με φροντιστηριακή πείρα, παραδίδει ιδιαίτερα μαθήματα κατ' οίκου. Τηλ. 37.597 (κυρίως μεσημβρινές και βραδυνές ώρες)

ΖΗΤΟΥΝ ΕΡΓΑΣΙΑ

ΝΗΠΙΑΓΩΓΟΣ αναλαμβάνει να προσέξει μικρά παιδιά. Τιμές προσιτές. Πληροφορίες τηλ. 31.992

ΖΗΤΩ να εργασθώ σαν οικιακή βοηθός ή εργασία σε ηλικιωμένα άτομα. Τηλ. 23.675

ΖΗΤΟΥΝ ΥΠΑΛΛΗΛΟΥΣ

ΖΗΤΟΥΝΤΑΙ δεσποινίδες ή κυρίες άνω των 20 ετών να εργασθούν για λίγες ώρες στο σπίτι τους με αποδοχές ικανοποιητικές. Πληροφορίες Σ. Ζακοπούλου 28ης Οκτωβρίου 17(εντός στοας) Ιωάννινα

ΖΗΤΕΙΤΑΙ νέος, για υπάλληλος υποδοχής ξενοδοχείου, με γνωσεις Αγγλικής και Γερμανικής ή άλλης γλώσσας απαραιτήτως.
Πληροφορίες τηλ. 34.602 κ. Νείλα

ΑΝΩΝΥΜΗ Τεχνική Εταιρεία ζητεί σχεδιαστρια απόφοιτο Κ.Α.Τ.Ε.Ε. Τηλέφωνο 38.518 και 72.693 ώρες γραφείου

ΖΗΤΟΥΝΤΑΙ ΠΛΑΣΙΕ. Πληροφορίες τηλ. 0661-22.370

ΖΗΤΕΙΤΑΙ δακτυλογράφος δια συμβολαιογραφείο γνωρίζουσα ευφώ σύστημα. Τηλ. 22.637 - 33.393

ΖΗΤΟΥΝΤΑΙ ΝΕΕΣ δια εργασία σε ΠΑΜΠ στην ΠΡΕΒΕΖΑ. Αμοιβή 5.000 ημερησίως. Υπνος εξασφαλισμένος. Πληροφορίες τηλ.(0682) 25.691, ώρα 7 - 12 μ.μ.

ΑΥΤΟΚΙΝΗΤΑ

ΠΩΛΕΙΤΑΙ αυτοκίνητο Φορτοταξί Δημόσιας Χρήσης 4 τόννων, τηλ. 32666.

ΠΩΛΕΙΤΑΙ ΡΟΝΥ σε τιμή ευκαιρίας. Τηλ. 38.112

ΠΩΛΕΙΤΑΙ επιβατικό αυτοκίνητο SEAT—124 σε αρίστη κατάσταση. Πληροφορίες τηλεφ. 76261 καί 23081.

ΠΩΛΕΙΤΑΙ FIAT 127 τηλ. 36.329

ΠΩΛΕΙΤΑΙ πλήρες οδοντιατρειο σε τιμή ευκαιρίας. Τηλέφωνο 37.590

ΙΦΙΓΕΝΕΙΑ ΧΡΙΣΤΙΑ—ΜΠΑΗ
ΣΥΜΒΟΛΑΙΟΓΡΑΦΟΣ
Γραφείο: Γωνία Ακαδημίας 35 & Γ. Γενναδίου
5ος όροφος
ΤΗΛ. 3620264 ΑΘΗΝΑ

ΔΙΑΦΟΡΑ

ΑΝΑΠΗΡΙΚΟ αμαξίδιο αυτοκινούμενο (ηλεκτρονικό) πωλείται. Τηλ. 32.608 ώρες καταστημάτων και 52.256

ΠΩΛΟΥΝΤΑΙ παληά έπιπλα - καζανάκια - στρώματα - ντιβάνια - τηλεφωνικές συσκευές - κλειδαριές - τόμολα. Πληροφορίες τηλέφωνο 34.602 κ. Νείλα

ΠΩΛΟΥΝΤΑΙ γερμανικά μεταχειρισμένα πιάνα, τιμές χόνδρικές. Τηλ. 01 6659632

ΠΩΛΕΙΤΑΙ σκάφος αναψυχής μήκος 6.20 μέτρα της ΠΑΝΘΗΡ της Άλφα Ελλάς σε αρίστη κατάσταση και Ford Carpi 1700 κυβικά. Τηλ. 70.222

ΕΥΚΑΙΡΙΑ
ΠΩΛΕΙΤΑΙ: Σέρφινκ Ολανδέζικο με πλήρη εξοπλισμό καί δύο πανιά. Τιμή 80.000 δραχ. πληροφορίες τηλ. 29577

ΜΙΚΡΕΣ ΑΓΓΕΛΙΕΣ 26.300

Φοιτήτρια Φιλοσοφικής παραδίδει μαθήματα σε παιδιά, Δημοτικού, Γυμνασίου. Πληροφ. τηλ. 26.300.

Τεχνική Εταιρεία ζητεί υπάλληλο γραφείου να γνωρίζει λίγα λογιστικά.
Τηλ. 72.693 ώρες γραφείου

ΒΙΟΤΕΧΝΙΑ ΔΙΠΛΑ ΤΖΑΜΙΑ

Για τελεια ηχομόνωση - θερμομόνωση, προσφέρουν εξοικονομηση ενεργιας πάνω από 60%

ΜΕ ΤΑ ΚΑΛΥΤΕΡΑ ΥΛΙΚΑ ΤΗΣ ΜΠΑΓΕΡΝ

Ποιοτητα άριστη
εργασία επιμελημενη
Εγγυηση απεριοριστη
ΤΙΜΕΣ προσιτές

ΑΝΤΙΚΑΤΑΣΤΟΥΜΕ ΤΑ ΥΠΑΡΧΟΝΤΑ ΑΛΟΥΜΙΝΙΑ ΚΑΙ ΞΥΛΙΝΑ ΚΟΥΦΩΜΑΤΑ

Διπλά θερμομονωτικά τζάμια.

Χ. Γούσιας Ο.Ε.

Κατάστημα Παπαφύλου 5Α παραδ. Ανεξαρτησίας
ΙΩΑΝΝΙΝΑ ΤΗΛ. 73.471

Το Νοσοκομείο και οι προσλήψεις

Συνέχεια από τη σελ. 1

ΔΗΛΩΣΗ
ΤΟΥ ΔΗΜΑΡΧΟΥ

Για το θέμα των προσλήψεων

ο κ. Φίλιος έκανε την παρακάτω δήλωση:

«Στα πλαίσια του προβλήματος των προσλήψεων στο Νέο Νοσοκομείο, θάθελα να δηλώσω τα εξής:

1) Η Δημοτική Αρχή εξ αρχής είχε σωστά εκτιμήσει το μεγεθος της ανεργίας. Οι μαζικές αιτήσεις γιά προσληψη στό Νοσοκομειο το αποδεικνυουν περιτρανα.

2) Με τη στάση αρχών που κρατησαμε απεναντι στούς εργαζομενους και τις προσλήψεις με αξιοκρατία και διαφανεια, που γινονται σήμερα στο Δημο, εχουμε ανοίξει το δρομο για να μπει τέρμα στο ρουσφετι, στον εξευτελισμό και την ταπείνωση των εργαζομένων.

3) Με την πρωτοβουλία μας για τη «σωτηρία και την ανάπτυξη της Ηπείρου» αποδείξαμε οτι τούτος ο τόπος-έχει δυνατότητες και μπορεί να αναπτυχθεί σε μια αλλη κατευθυνση και να δημιουργηθούν θέσεις εργασιας για χιλιάδες ανεργους.

4) Η Δημοτική Αρχή συμπαραστεκεται στη σημερινη (χθεσινη) 24ωρη απεργία του εργατικου κινήματος και καλεί ολους τους εργαζόμενους να παρουν στα χερια τους, την υπόθεση του μέλλοντος αυτού του τοπου.

Καλουμε την κυβερνηση να ικανοποιησει τα δικαια αιτήματα των εργαζομένων, να προχωρησει στις προσλήψεις στο Νοσοκομειο με αξιοκρατία και διαφανεια να κανει δεκτό το αίτημα του μαζικού κινήματος για να συμμετασχουν στην επιτροπη προσλήψεων εκπροσώποι του Εργατικου Κεντρου και του Δημου μας».

...κι αυτά

ΑΘΗΝΑ, 2.-
Συνέδριο με θέμα τις ελληνοτουρκικές σχέσεις διοργανώνεται σήμερα. Θα διαρκέσει μέχρι και την Κυριακή στην Πάντειο από το κέντρο διεθνών υποθέσεων.

Στο συνδριο σύμφωνα με ανακοίνωση της Παντειου μετέχουν έλληνες και ξένοι επιστήμονες που θα καλύψουν όλες τις πτυχές του θέματος.

Ο Ραμίρεζ στην Αθήνα

ΑΘΗΝΑ, 2.-
Ο μεγάλος Αργεντινός συνθέτης Αριέλ Ραμιρεζ βρίσκεται από χθες στην Αθήνα για να παρακολουθήσει την σημερινή εκτέλεση του έργου του «μισα κριογια» με σολίστα τον Γιώργο Νταλάρα σε ενορχήστρωση Σταύρου Ξαρχάκου, και την χορωδία του Δήμου Αθηναίων, στην αίθουσα Παλλάς.

Η συναυλία αφιερώνεται στη μνήμη του συνθέτη Δημήτρη Μητρόπουλου, στα πλαίσια των εκδηλώσεων του Δήμου Αθηναίων για τα 30 χρόνια από τον θάνατο του Μητρόπουλου.

Ο αργεντινός συνθέτης είπε χθες, σε συνέντευξη τύπου, ότι η «μισα κριογια» αποτελεί ένδειξη ευγνωμοσύνης σε όσους την υποστήριξαν τα δύσκολα φοιτητικά του χρόνια στην Ευρώπη και ότι είναι η ένωση του Ευρωπαικού με το λατινοαμερικανό πολιτισμό - κριογια στα ισπανικά σημαίνει μιγάς.

Αποκριάτικος χορός των Αγναντινών

Η Αδελφότητα Αγναντιτών Ιωαννίνων διοργανώνει στις 4 Μάρτη 1989 ημέρα Σάββατο και ώρα 08.30 το βράδυ τον ετήσιο αποκριάτικο χορό της στο κοσμικό κέντρο -ΒΟΣΚΟΠΟΥΛΑ- (μετά το αεροδρόμιο, τηλ. 61.114)

ΑΝΑΚΟΙΝΩΣΗ

Ο Σύλλογος άνεργων και υποαπασχολούμενων νέων καλεί τα μέλη του καθώς και κάθε νέο και νέα υποψήφιο για τις προσλήψεις στο Νοσοκομείο σε σύσκεψη την Παρασκευή απόγευμα ώρα 6.30 στο Εργατικό Κέντρο με τα εξής θέματα.

1ον Προσλήψεις στο Νοσοκομείο - Ανεργία.
2ο Μεθόδευση κινητοποιήσεων για συμμετοχή και διαφάνεια.
3ο Διάφορα.

Το Διοικητικό Συμβούλιο

Ο Γιάννης Γούναρης στον πάγκο του ανακριτή

ΑΘΗΝΑ, 2.-
Στον Εφέτη - ανακριτή κ. Γιώργο Σκαρλάτο ο οποίος διερευνά τη γνωστή υπόθεση της τράπεζας Κρήτης - Γ. Κοσκωτάς κατέθεσε χθες σαν μάρτυρας, δύο περίπου ώρες, ο τεχνικός σύμβουλος της ΠΑΕ - Ολυμπιακός Γιάννης Γούναρης.

Ο μάρτυρας σύμφωνα με τις υπάρχουσες πληροφορίες εξήγησε στον εφέτη - ανακριτή πως ο Γ. Κοσκωτάς τον προσέλαβε σαν βοηθό προπονητή στον Ολυμπιακό και πως του κατέβαλε το ποσό των 50.000.000 δραχμών σαν αποζημίωση επειδή έκλεισε το κατάστημα αθλητικών ειδών που διατηρούσε στη Θεσσαλονίκη και ήρθε στην Αθήνα.

Στο μεταξύ, στον αναπληρωτή εφέτη ανακριτή, Ευάγγελο Κρουσταλλάκη, ο οποίος ερευνά το επιμέρους σκέλος της υπόθεσης Κοσκωτά, που αφορά τις καταθέσεις των ΔΕΚΟ στην Τράπεζα Κρήτης απολογήθηκε χθες συμπληρωματικά επί 3,5 ώρες ο πρώην υποδιευθυντής κίνησης κεφαλαίων των ΕΛΤΑ Γεώργιος Γαλιάνης.

Ο Γαλιανος, όπως είναι γνωστό, έχει ήδη προφυλακιστεί κατηγορούμενος για απιστία και απάτη.

Στον ανακριτή ο κατηγορούμενος - όπως είπαν στους δημοσιογράφους οι συνήγοροι του - κατέθεσε στοιχεία επιβαρυντικά για την διοίκηση των ΕΛΤΑ σχετικά με τις καταθέσεις στην Τράπεζα Κρήτης.

Στεγαστικά δάνεια

ΑΘΗΝΑ, 2.-
Η Κτηματική Τράπεζα θα χορηγήσει φέτος 30 - 35 χιλιάδες στεγαστικά δάνεια από τα οποία τα 22 χιλιάδες περίπου θα είναι για πρώτη κατοικία με επιδοτούμενο επιτόκιο και από αυτά τα 8,5 χιλιάδες θα είναι με κτηματικές ομολογίες.

Για όλα αυτά τα δάνεια, η τράπεζα θα διαθέσει φέτος 100 δισεκατομμύρια δραχμές έναντι 54,5 δισεκατομμυρίων, που διέθεσε πέρυσι.

Το πρόγραμμα αυτό ανακοίνωσε χθες το μεσημέρι ο διοικητής της Κτηματικής κ. Γ. Ανωμερίτης, ο οποίος είπε ακόμα ότι φέτος δεν θα εκδοθεί νέο δάνειο για κτηματικές ομολογίες.

Ο κ. Ανωμερίτης χαρακτήρισε τις αποφάσεις αυτές πρόγραμμα κοινωνικής έντασης.

Αποκριάτικος χορός του ομίλου Αντισφαίρισης Ιωαννίνων

Το Σάββατο 4 Μαρτίου στις 9.30 το βράδυ, στο κέντρο ΣΚΟΡΠΙΟΣ, γίνεται ο ετήσιος αποκριάτικος χορός του τέννις.

Οι προσκλήσεις διατίθενται στα γραφεία του Ομίλου στο πάσκο Πυρσινέλλα. Τηλ. 30.738

Το Δ.Σ. θα βραβεύσει αθλητές του ομίλου και τις εφημερίδες Σουτ και Πασπορ για τη θετική συμμετοχή στο χώρο του αθλήματος του τέννις.

ΑΓΡΟΤΙΚΗ ΖΩΗΣ

Από το Υποκατάστημα Ιωαννίνων ζητούνται:
1ο) Ένας κύριος 25 ετών και άνω απόφοιτος Λυκείου κάτοχος Ι.Χ. αυτοκινήτου γιά το εισπρακτικό κέντρο του Υποκαταστήματος.
2ο) Πέντε συνεργάτες με σύμβαση αορίστου χρόνου γυναίκες ή άνδρες γιά τις ανέγκες του Υποκαταστήματος Ιωαννίνων.
Πληροφορίες Ναπ. Σέρβα 2, 3ος όροφος τη. 21476, 73200, ώρες 10-12 π.μ.
ΦΡΙΞΟΣ ΚΑΡΑΜΠΙΝΑΣ
Διευθυντής

ΔΕΗ ΔΙΑΚΟΠΗ ΡΕΥΜΑΤΟΣ

Γνωστοποιείται στό κοινο οτι για να εκτελεστούν απαραίτητες τεχνικές εργασίες της ΔΕΗ, θα γίνει διακοπή ηλεκτρικού ρεύματος στις 5/3/89 ημέρα Κυριακή ως εξής:

1. Από ώρα 08.00 μέχρι ώρα 15.00 στις περιοχές Σεισμοπλήκτων, Μπουνταλά, Πρατηρίου Αφων Λάμπρη, Ν.Δ. πλευράς Στρατοπέδου Βελισσαρίου, Πάρκου Πυρσινέλλα, Εργατικών Κατοικιών Βρυσούλας, περιοχής Ρουμανικών Πολυκατοικιών και Πανεπιστημίου Ιωαννίνων.

2. Από ώρα 08.00 μέχρι ώρα 1.00 στις περιοχές Κρύας, Περάματος, Αμφιθέας, Λυγγιάδων, Τσουριάδη και Πτηνοτροφικού Συνεταιρισμού Στρουνίου.

Αν οι εργσίες τελειώσουν νωρίτερα το ρεύμα θα ξαναδοθεί πρίν από το χρόνο λήξης των διακοπών πού αναφέρεται πιό πάνω.

Γι' αυτό το λόγο οι εγκαταστάσεις και τα δίκτυα της ΔΕΗ θα πρέπει να θεωρούνται ότι έχουν συνέχεια ρεύμα.

Έτσι γιά λόγους ασφάλειας απαγορεύεται η προσέγγιση σε αγωγούς ή αλλά στοιχεία τού δικτύου ακόμα κι αν βρίσκονται καταγής γιατί υπάρχει σοβαρός κίνδυνος ατυχημάτων.

ΑΠΟ ΤΗ ΔΕΗ

ΜΝΗΜΟΣΥΝΑ

Τελουμε την Κυριακη 5 Μαρτιου 1989 στον Ιερο Ναο του Αγ. Νικολαου Κοπανων Τεσσαρακοθημερο μνημοσυνο υπερ αναπαυσεως της ψυχης του λατρευτου μας Συζυγου, Πατερα, Αδελφου και Παππου

ΚΩΝΣΤΑΝΤΙΝΟΥ ΛΑΖΟΥ
Φαρμακοποιου

Ιωαννινα 2 Μαρτιου 1989
Η ΣΥΖΥΓΟΣ: Ολγα. ΤΑ ΠΑΙΔΙΑ: Χρηστος, Ευθυμια και Βασιλης Τζιαλλας. ΤΑ ΑΔΕΛΦΙΑ: Ευθυμια και Δημητριος Βαρδακης, Γεωργια Τσορταλη, Αποστολος Βαζουκης, Κων/νος και Αθηνα Ροζου, Λευκοθεα και Σπυρος Οικονομου. ΟΙ ΕΓΓΟΝΟΙ ΟΙ ΛΟΙΠΟΙ ΣΥΓΓΕΝΕΙΣ.

Συλλυπητηρια θα δεχθουμε στην αιθουσα της εκκλησιας.

Γραφειο Τελετων Ιωαννου Αγγελη Αβερωφ τηλ. 22918.

Τελούμε την Κυριακή 5 Μαρτίου 1989 στον Ιερό Ναό του Αρχιμανδρειού Τεσσαρακονθήμερο Μνημόσυνο υπέρ αναπαύσεως της ψυχής του λατρευτού μας Συζύγου, Πατέρα, Αδελφού, Παππού και θείου

ΔΗΜΗΤΡΙΟΥ Ν. ΚΩΣΤΑΡΕΛΛΗ
Συν/χου Δημοσίου υπαλλήλου
Πρόεδρου Πυργου Κονίτσης
Ιωάννινα 2 Μαρτίου 1989

Η ΣΥΖΥΓΟΣ: Φωτεινή
ΤΑ ΤΕΚΝΑ: Αλέξανδρος και Άννα Κωσταρέλλη, Ευδοκία και Νικόλαος Οικονόμου, Απόστολος Βαζούκης, Παναγιώτης και Πηνελόπη Βαζούκη, Σοφία και Βασίλειος Ρήγας
ΤΑ ΑΔΕΛΦΙΑ: Ανδρέας και Νίκη Κωσταρέλλη, Ευδοκία και Νικόλαος Οικονόμου, Απόστολος Βαζούκης, Παναγιώτης και Πηνελόπη Βαζούκη, Σοφία και Βασίλειος Ρήγας
ΟΙ ΕΓΓΟΝΟΙ, ΟΙ ΑΝΗΨΙΟΙ, ΟΙ ΛΟΙΠΟΙ ΣΥΓΓΕΝΕΙΣ

Συλλυπητήρια θα δεχθούμε στην οικία μας Κλεισούρας 15

Γραφείον Τελετών και Μνημοσύνων Κ. Δ. Ευαγγέλου Σίνα 1 (γωνία) Τηλ. γραφ. 20.777 οικία Κοραή 6 τηλ. 26.134

Τελούμε την Κυριακή 5 Μαρτίου 1989 στον Ιερό Ναό Αγίας Παρασκευής Πατέρων Φορτωσίου Τεσσαρακονθήμερο Μνημόσυνο υπέρ αναπαύσεως της ψυχής της προσφιλούς μας Μητέρας και Γιαγιάς

ΜΑΡΙΑΣ Γ. ΚΟΝΤΟΓΙΩΡΓΟΥ
Ιωάννινα 2 Μαρτίου 1989
ΤΑ ΠΑΙΔΙΑ: Σταυρούλα, Ιωάννης και Κάρλα
ΟΙ ΕΓΓΟΝΟΙ, ΟΙ ΑΝΗΨΙΟΙ, ΟΙ ΛΟΙΠΟΙ ΣΥΓΓΕΝΕΙΣ

Τελούμε την Κυριακή 5 Μαρτίου 1989 στον Ιερό Ναό Περιβλέπτου Τεσσαρακονθήμερο Μνημόσυνο υπέρ αναπαύσεως της ψυχής της λατρευτής μας Μητέρας, Αδελφής, Γιαγιάς και Θείας

ΑΙΚΑΤΕΡΙΝΗΣ Ι. ΒΑΚΑΛΗ
Ιωάννινα 2 Μαρτίου 1989
ΤΑ ΠΑΙΔΙΑ: Σπυρίδων και Καλλιόπη Βακάλη, Βικτωρία χήρα Γρ. Βακάλη, Αικατερίνη και Μιχαήλ Μιχάλης
ΤΑ ΑΔΕΛΦΙΑ: Ευάγγελος και Γεωργία Ίσκου, Γεώργιος και Ευαγγελή Ίσκου, Μαρία χήρα Ίσκου
ΟΙ ΕΓΓΟΝΟΙ, ΟΙ ΑΝΗΨΙΟΙ, ΟΙ ΛΟΙΠΟΙ ΣΥΓΓΕΝΕΙΣ

Συλλυπητήρια θα δεχθούμε στην αίθουσα της εκκλησίας

Τελούμε την Κυριακή 5 Μαρτίου 1989 στον Ιερό Ναό της Περιβλέπτου Τεσσαρακονθήμερο Μνημόσυνο υπέρ αναπαύσεως της ψυχής της λατρευτής μας Μητέρας, Αδελφής, Γιαγιάς και Θείας

ΟΛΓΑΣ Γ. ΚΙΤΣΙΟΥ
Από το Μεγ. Περιστέρι
Ιωάννινα 3 Μαρτίου 1989
ΤΑ ΤΕΚΝΑ: Ιωάννης και Ελένη, Δημήτριος και Μαρία, Στέφανος και Γιώτα Κίτσιου
ΤΑ ΑΔΕΛΦΙΑ: Ιωάννης και Λαμπρινή, Αναστάσιος και Νίκη Τάσση, Μαρία και Ελευθέριος Παΐδας, Λαμπρινή Τάσση
ΟΙ ΕΓΓΟΝΟΙ, ΟΙ ΑΝΗΨΙΟΙ, ΟΙ ΛΟΙΠΟΙ ΣΥΓΓΕΝΕΙΣ

Συλλυπητήρια θα δεχθούμε στην αίθουσα της εκκλησίας

Γραφείον Τελετών Πέτρου Κόκκορη οδός ΚΑ Φεβρουαρίου 116 - Τηλ. 71.143 - 30.028

Τελουμε την Κυριακη 5 Μαρτιου 1989 στον Ιερο Ναο Αγιας Παρασκευης Κοσμηρας Τεσσαρακονθημερο μνημοσυνο για την αναπαυση της ψυχης του αγαπημενου μας πατερα, Αδελφου, παππου και θειου

ΣΟΦΟΚΛΗ Δ. ΛΩΛΗ
Συν/χου Εκπαιδευτικού συμβούλου

Οικογενεια Ιωαννου Λεκκα

Τελούμε την Κυριακή 5 Μαρτίου 1989 στον Ιερό Ναό Αγίου Ιωάννου Ανατολής Τεσσαρακονθήμερο Μνημόσυνο υπέρ αναπαύσεως της ψυχής του προσφιλούς μας συζύγου, πατέρα, αδελφού και παππού

ΑΛΕΞΙΟΥ Γ. ΛΕΦΑ
Η ΣΥΖΥΓΟΣ: Σπυριδούλα
ΤΑ ΠΑΙΔΙΑ: Κων/νος και Βασιλική, Γεώργιος και Ιφιγένεια, Βασίλειος και Ελένη, Αθανάσιος και Χαρά, Ειρήνη Λέφα, Φανή Τσιλογιάννη, Γεώργιος και Ελευθερία Τζάκου
Η ΑΔΕΛΦΗ: Λαμπρινή Δημητρίου
ΟΙ ΕΓΓΟΝΟΙ, ΟΙ ΔΙΣΕΓΓΟΝΟΙ, ΟΙ ΛΟΙΠΟΙ ΣΥΓΓΕΝΕΙΣ

Συλλυπητήρια θα δεχθούμε στην αίθουσα της εκκλησίας Αγίου Ιωάννου Ανατολής.

ΑΘΛΗΤΙΚΟΣ Ηπειρωτικός Αγών

Τόνισε στην ομιλία ο πρόεδρος κ. Ξενοφών Κοντούρης

Η ΕΠΣΗΠ προμετωπίδα δημιουργικότητας και αξιών

Με επισημότητα έγινε προχθες βράδυ η ετήσια εκδήλωση της ΕΠΣΗΠ, κατα την οποία απονεμήθηκαν κύπελλα και μεταλλια σε ομαδες που ξεχωρισαν για την αγωνιστική δραση και το ηθος κατά την περασμένη περιοδο.

Παρέστησαν εκπροσωποι των τοπικων αρχων, σωματείων και αλλων φορέων, καθώς και διαφοροι αλλοι αθλητικοί παραγοντες.

Κεντρικος ομιλητής ηταν ο ακουραστος πρόεδρος της ΕΠΣΗΠ κ. Ξενοφων Κουντουρης και καταχειροκροτήθηκε απο το ακροατηριο.

ΤΟ ΗΘΟΣ

Ξεκινώντας τη σύντομη ομιλια του ο κ. Κοντουρης είπε: «Ειναι η δεκατη συνεχη χρονια, που οργανώνουμε τη γιορτή του ποδοσφαίρου. Παλιότερα, τις εκδηλώσεις τις κάναμε επί μέρους, διότι οπως θα θυμουνται οι παλιοτεροι, η περιφέρεια της Ενωσεως Ηπειρου; εφθανε απο τη Βονιτσα μεχρι την Κόνιτσα και απο την Κέρκυρα, μεχρι στο Καραβαν—Σαραι».

Στη συνεχεια ο προεδρος της ΕΠΣΗΠ υπογραμμισε: «Τιμουμε απόψε τα σωματεια της Ενωσης Ηπειρου, τα οποια με την καλως νοουμενη αγωνιστικη δραση, κατορθωσαν να ανεβουν μια μεγαλυτερη κατηγορία. Αλλά πρεπει να υπογραμμίσω ιδιαίτερα, οτι απο συνολο 100 σωματείων, τα 30 τιμωντα με κύπελλο ηθους. Η τιμή αυτή ανήκει σε σας κύριοι διοικούντες των σωματείων καί κατά ένα ποσοστο καί στην Ένωση πού τα εκπροσωπεί. Μάλιστα σε μια περιοδο και εποχή πού ο χουλιγκανισμός, εγινε πλέον μια κατασταση. Αλλα αυτή η κατασταση δεν ειναι μόνο προϊόν τού ποδοσφαίρου. Ειναι συνάρτηση διαφορων συνθηκων πού καταληγουν μέσα στη μαζικοτητα του αθληματος καί στον υπερβαλλοντα χώρο του ποδοσφαίρου».

ΕΠΙΤΥΧΙΕΣ

Ακολούθως ο κ. Κοντουρης εκανε ιδιαιτερα αναφορα στην παρουσια των παιδιων της ομαδας επιλέκτων της ΕΠΣΗΠ, πού στα τελευταία χρονια σημειωσαν μεγάλες επιτυχίες. Συγκεκριμένα είπε:

«Απόψε ειναι κοντά μας καί τα παιδιά της επιλεκτης ομάδας, πού εχουν φθάσει τρεις φορες στα τελικά του Πανελληνιου πρωταθληματος. Πιστεύω οτι φετος θα τα καταφερουν καί θα γινουν πρωταθλητές Ελλάδος».

Συνεχίζοντας την ομιλία του ο κ. Κοντουρης, επλεξε το εγκωμιο σ' εκεινα τα σωματεια που ξεχωρισαν και για την αγωνιστικοτητα καί για το ηθος. Αναλυτικοτερα: «Υπαρχουν σωματεια που πηραν πρωτάθλημα, κύπελλο, και κυπελλο ηθους, οπως ειναι η Ελεουσα. Υπαρχει η Ανατολη, πού πηρε τρία κύπελλα καί ερχεται στην ιδια μοιρα με την Ελεουσα. Υπαρχουν καί αλλα σωματεια πού κατεκτησαν το πρωτάθλημα καί πήραν καί κύπελλο ήθους. Καθήκον ολων μας ειναι να διαφυλάξουμε αυτές τις αξίες, ώστε η Ηπειρος, να ειναι πρωτοπόρος καί στον αθλητισμό, οπως στους υπόλοιπους τομεις».

Μετά απ' αυτα ο κ. Κοντουρης, δεν παρέλειψε να πεί, οτι πέρυσι με την ευκαιρία συμπλήρωσης 35 χρόνων απ' την ίδρυση της Ενώσεως, τιμήθηκαν ολοι οσοι προσέφεραν στο ποδοσφαιρο, χωρις καμμία διάκριση καί χωρίς να υπαρξει κανενα παράπονο.

Κλείνοντας την ομιλία του ο κ. Κοντουρης υπογραμμισε με εμφαση: «Σας διαβεβαιω οτι σε Πανελλήνια κλίμακα καί στον χωρο τού αθλητισμου καί ειδικοτερα τού ποδοσφαίρου η Ενωση Ηπείρου, αποτελεί την προμετωπίδα της δημιουργικοτητας καί των ηθικών αξιών. Γεγονος πού αποδείχθηκε πολλες φορες μέχρι τωρα».

Πολλές φορες η ομιλία τού κ. Κοντούρη, διακόπηκε από παρατεταμένα χειροκροτήματα. Γιά μιά ακόμα φορά ο προεδρος τής ΕΠΗΣΠ με λίγα λόγια, είπε τόσα πολλά, καί μάλιστα λόγια μεστά από ουσία καί αντίληψη.

Προηγουμένως είχε προσφωνήσει τούς προσκεκλημένους ο αντιπρόεδρος της ΕΠΣΗΠ κ. Γιαννής.

Καί φέτος, στην όμορφη καί ζεστή εκδήλωση της ΕΠΣΗΠ, τα πάντα λειτούργησαν στην εντέλεια, γεγονός πού δείχνει την μεθοδικότητα καί τον σωστο προγραμματισμό των ανθρώπων της ΕΠΣΗΠ.

Καί του χρονου με υγεία.

ΒΑΓΓΕΛΗΣ ΓΥΦΤΟΠΟΥΛΟΣ

Απαίτηση της ΠΑΕ για τα οικονομικά

Απ' την ΠΑΕ ΠΑΣ Γιαννινα, εκδοθηκε χθες η παρακατω ανακοίνωση:

« Υστερα από διαφορες συζητησεις και φημες που κυκλοφορησαν σήμερα σχετικα με το πιστοποιητικό τού ελεγχου τού ισολογισμου των Λογιστων που διενηργησαν τον ετησιο ελεγχο στα οικονομικά της ΠΑΕ, η ΠΑΕ «ΠΑΣ ΓΙΑΝΙΝΑ» αισθανεται την αναγκη να ανακοινωσει τα εξής:

1. Μετά τον ελεγχο πού εκαναν οι αρκετοι λογιστές τον Οκτωβριο του 1988 το πιστοποιητικο του ελεγχου του ισολογισμου ηταν ετοιμο στις 7—12—88 ημερομηνία κατά την οποια μπορουσε η ΠΑΕ να το παραλαβει απο το Σωμα Ορκωτων Λογιστων.

Πλην ομως οπως ειναι γνωστο και το δηλωσαμε και στην Γενικη Συνελευση του Δεκεμβριου 1988, η ΠΑΕ ευρισκομενη σε οικονομικη αδυναμία να πληρωσει τις προηγουμενες οφειλομενες αμοιβές προς το Σωμα Ορκωτων Λογιστων και μετά την αρνηση του Σωματος να παραδωσει τον ισολογισμο με το πιστοποιητικό ανευ της ικανοποιησεως των απαιτησεων του, προχωρησαμε στην Γενικη Συνελευση του Δεκεμβριου χωρις αυτο, με συνεπεια η Γενικη Συνελευση να μην δεχθεί να συζητηθεί η εγκριση ή οχι του ισολογισμου.

2. Μετά τον αγωνα Κυπελλου με την ΠΑΕ «ΠΑΟ» καί την ικανοποιηση μερους των απαιτησεων τού Σωματος Ορκωτων λογιστων το Σωμα μας εστειλε στις 17—2—89 το πιστοποιητικο με τον ισολογισμο (υπαρχει η σχετικη αποδειξη).

3. Υστερα από τα ανωτερω το Δ.Σ. της ΠΑΕ προσανατολιζεται να συγκαλεσει εκτακτη Γενικη Συνελευση στο τελος της τρεχοντος μηνος με θεμα την εγκριση τού Ισολογισμου χωρις

6—87 εως 30-6-88.

4. Ο τυχον ισχυρισμος οτι το πιστοποιητικο ελεγχου παραδοθηκε στον προεδρο της ΠΑΕ στις 7—12—88 ειναι ψευδης. Η ημερομηνια 7—12—88 ειναι, οπως και ανωτερω αναφερουμε, η ημερομηνία συνταξεως του πιστοποιητικου. Και μια μονον απλη ανάγνωση της ευρεως κοινοποιηθησεις για λογους ενημερωσεων απαντησεως τού Σωματος Ορκωτων Λογιστων προς μεγαλυτερο χρονο της ΠΑΕ αρκει να επιβεβαιωσει τουτο.

5. Επιθυμουμε να καταστησουμε γνωστο σε ολους τους κ.κ. Μετοχους καί φιλαθλους του ΠΑΣ ΓΙΑΝΝΙΝΑ οτι

α) Η διαχειριση των οικονομικων της ΠΑΕ γινεται απο την παρουσα διοικηση κατά τον καλλιτερο τροπο καί

β) Η παρουσα διοικηση με τα πενιχρα εσοδα καί παρα τις παρα πολλες αντιξοοτητες που συναντησε εχει μεχρι στιγμης εξοφλησει τα περισσοτερα απο τα χρεη που ειχαν συσσωρευθει απο τα προηγουμενα χρονια.

6. Επιθυμουμε ακομη να καταγγειλουμε στον φιλαθλο κοσμο του ΠΑΣ ΓΙΑΝΝΙΝΑ τις αθθεις ενεργειες καί τον πολεμο που υφισταμεθα συνεχως απο ολιγους νεοφωτιστους παραγοντες οι οποιοι επικαλουμενοι την δηθεν αγαπη του για τον ΠΑΣ ΓΙΑΝΝΙΝΑ δημιουργουν συνεχως προθλήματα. Ο απωτερος σκοπος τους γνωστος σε ολους. Ξεχνουν ομως οτι οι αγνοι φιλαθλοι του ΠΑΣ ΓΙΑΝΝΙΝΑ, που διαθέτουν καί κριση καί ενθυμητικο, οπως καί κατα το παρελθόν ετσι καί τωρα θα τους απομονωσουν.

Η παρουσα διοικηση απεδειξε ότι ακούει καί προσεχει τον φιλαθλο κοσμο (αυξηση Μετοχικού κεφαλαιου, μεταγραφες κλπ.) καί δεν θέλει αντιπαλοτητες καί πολεμο με κανενα, αλλα καί δεν προκειται να αφησει κανεναν ούτιμο πιρητη κοπτομενο δηθεν γιά τα συμφεροντα της ΠΑΕ να εμποδισει την πραγματοποιηση του πόθου ολων των φιλαθλων δηλαδη της ανοδου στη Α ΕΘΝΙΚΗ».

Ηπειρωτικός Αγών
ΚΑΘΗΜΕΡΙΝΗ ΕΦΗΜΕΡΙΔΑ ΤΗΣ ΗΠΕΙΡΟΥ
ΙΔΙΟΚΤΗΣΙΑ - ΕΚΔΟΣΗ: Λουκία Ελευθ. Τζάλλα
ΚΛΗΡΟΝΟΜΟΙ: ΕΛΕΥ. ΤΖΑΛΛΑ
ΔΙΕΥΘΥΝΤΗΣ: Γεώργιος Κυρουσης
ΓΡΑΦΕΙΑ: Γιάννινα οδός Οπλ. Πουτέτση αριθ. 170
ΤΗΛ.: 26.300 & 25.771
ΤΕΧΝΙΚΕΣ ΕΓΚΑΤΑΣΤΑΣΕΙΣ: Ελεουσα τηλ. 61.455, 61.584 & 61.629

Από την άλλη Ελλάδα

Συνέδριο για τις ελληνοτουρκικές σχέσεις

ΑΘΗΝΑ, 2.-
Συνέδριο με θέμα τις ελληνοτουρκικές σχέσεις διοργανώνεται σήμερα. Θα διαρκέσει μέχρι και την Κυριακή στην Πάντειο από το κέντρο διεθνών υποθέσεων.

Στο συνδριο σύμφωνα με ανακοίνωση της Παντείου μετέχουν έλληνες και ξένοι επιστήμονες που θα καλύψουν όλες τις πτυχές του θέματος.

Σαρτζετάκης—Μητσοτάκης

ΑΘΗΝΑ, 2.-
Με τον πρόεδρο της Δημοκρατίας Χ. Σαρτζετάκη θα συναντηθεί σήμερα στις 11.00 το πρωί ο αρχηγός της Ν.Δ. κ. Μητσοτάκης. Την συνάντηση που γίνεται ύστερα από αίτηση του κ. Μητσοτάκη ανακοίνωσε χθες η Ν.Δ.

Κωστόπουλος για ανασχηματισμό

ΑΘΗΝΑ, 2.-
Δεν υπάρχει θέμα ανασχηματισμού της κυβέρνησης δήλωσε χθες ο κυβερνητικός εκπρόσωπος Σωτήρης Κωστόπουλος απαντώντας σε σχετική ερώτηση των δημοσιογράφων.

Συνάντηση Φλωράκη Γκουντουζ

ΑΘΗΝΑ, 2.-
Εθιμοτυπική επίσκεψη στον γενικό γραμματέα της ΚΕ του ΚΚΕ κ. Χαρ. Φλωράκη πραγματοποίησε χθες ο νέος πρεσβευτής της Τουρκίας στην Αθήνα κ. Ακτάν Γκουτουζ.

Κατά την συνάντηση, σύμφωνα με ανακοίνωσε του ΚΚΕ, στην οποία παραβρέθηκε και ο κ. Ορ. Κολοζωφ, μέλος του Π Γ έγινε ανταλλαγή απόψεων για ζητήματα κοινού ενδιαφέροντος, ιδιαίτερα για τις σχέσεις ανάμεσα στις δύο χώρες.

Η πρώτη πράξη του μαραθωνίου

Μηχανογραφικό δελτίο υποψηφίου από 20 έως 28 Μαρτίου

ΑΘΗΝΑ, 2.-
Από το υπουργείο Παιδείας ανακοινώθηκε χθες ότι οι μαθητές της τελευταίας τάξης του Λυκείου, καθώς και οι απόφοιτοι προηγούμενων χρόνων, που επιθυμούν να πάρουν μέρος στις γενικές εξετάσεις και στην επιλογή για την τριτοβάθμια εκπαίδευση του ακαδημαϊκού έτους 1989-90 πρέπει να συμπληρώσουν το μηχανογραφικό δελτίο υποψήφιου από 20 Μαρτίου μέχρι και 28 Μαρτίου 1989 ως ακολούθως:

Α) Οι μαθητές της τελευταίας τάξης στο Λύκειο φοίτησής τους.

Β) Οι απόφοιτοι Λυκείου, που έλαβαν μέρος το 1983 ή το 1984 ή το 1985 ή το 1986 ή το 1987 ή το 1988 στις γενικές εξετάσεις στο ίδιο Λύκειο που είχαν υποβάλει τότε τα δικαιολογητικά τους.

Γ) Οι απόφοιτοι, που θα πάρουν μέρος για πρώτη φορά φέτος στις γενικές εξετάσεις, στο Λύκειο που αποφοίτησαν ή στο πλησιέστερο της διαμονής τους λύκειο γενικό ή τεχνικό - επαγγελματικό, ανάλογα με τον τύπο του Λυκείου που τελείωσαν.

Δ) Οι μαθητές της τελευταίας τάξης ναυτικών Λυκείων εμπορικού ναυτικού, στο τεχνικό - επαγγελματικό λύκειο που είναι πλησιέστερο στο λύκειο τους. Οι απόφοιτοι των σχολείων αυτών, στο πλησιέστερο τεχνικό - επαγγελματικό λύκειο του τόπου διαμονής τους.

Ε) Οι απόφοιτοι μέσων τεχνικών και επαγγελματικών σχολών (παλαιού τύπου), που καταργήθηκαν με τη Ν. 576/1977 (εργοδηγοί), για την επιλογή τους στα ΤΕΙ και στη ΣΕΛΕΤΕ σε ένα από τα παρακάτω τεχνικά - επαγγελματικά λύκεια: 1 Αθήνας, Αγίας Παρασκευής Αττικής, 1 Περιστερίου Αττικής, 1 Πειραιά, 1 Θεσσαλονίκης, 2 Θεσσαλονίκης, 1 Ηρακλείου Κρήτης, 1 Πάτρας, Τρίπολης, 1 Λάρισας, 1 Ιωάννινα, 1 Κοζάνης και 1 Καβάλας.

ΣΤ) Οι μαθητές της τελευταίας τάξης ξένων λυκείων που λειτουργούν στην Ελλάδα και δεν ακολουθούν ελληνικό πρόγραμμα διαδικασίας, στο πλησιέστερο δημόσιο γενικό λύκειο της περιφέρειας του Λυκείου τους.

Ζ) Οι μαθητές της τελυταίας τάξης ελληνικών λυκείων, που λειτουργούν στο εξωτερικό, σε οποιοδήποτε λύκειο της Ελλάδας ή στο λύκειο που φοιτούν, στην ίδια πάντα προθεσμία.

Η) Οι μαθητές της τελευταίας τάξης ξένου Λυκείου, που λειτουργεί στο εξωτερικό, σε οποιοδήποτε γενικό λύκειο στην Ελλάδα.

Όπως υπογραμμίζει το υπουργείο Παιδείας, οι υποψήφιοι πρέπει να είναι επικυρωμένο από το ΥΚΕΠΙ, ή από δημόσια, δημοτική ή κοινοτική αρχή αντίγραφο ή φωτοαντίγραφο του απολυτηρίου, ή του αποδεικτικού ή του πτυχίου και μια μικρή φωτογραφία. Οι υποψήφιοι που είναι κληρικοί ή μοναχοί και δηλώνουν τμήματα ποιμαντικής, πρέπει να υποβάλουν και βεβαίωση του αρμόδιου μητροπολίτη για την ιδιότητά τους.

Επίσης ο υποψήφιος, υποβάλει τα δικαιολογητικά του ο ίδιος ή νομίμως εξουσιοδοτημένο πρόσωπο.

Το υπουργείο Παιδείας επισημαίνει ιδιαίτερα ότι οι υποψήφιοι πρέπει να υποβάλουν οπωσδήποτε τα δικαιολογητικά του και το μηχανογραφικό δελτίο μέσα στην παραπάνω προθεσμία.

Παράλληλα, υπενθυμίζεται ότι τα νέα τμήματα που θα λειτουργήσουν από το ακαδημαϊκό έτος 1989 - 90 και τα οποία περιλαμβάνονται στο μηχανογραφικό δελτίο (1η δέσμη) είναι: Τμήμα Χωροταξίας και Περιφερειακής Ανάπτυξης του Πανεπιστημίου Θεσσαλίας (Βόλος). Τμήμα Αυτοματισμού του ΤΕΙ Θεσσαλονίκης και τμήμα Ορυχείων του ΤΕΙ Κοζάνης.

Τέλος, σημειώνεται ότι οι ενδιαφερόμενοι μπορούν να ζητήσουν περισσότερες πληροφορίες από τις διευθύνσεις και τα γραφεία δευτεροβάθμιας εκπαίδευσης και τα λύκεια όλης της χώρας όπου ήδη έχουν σταλεί οι σχετικοί εγκύκλιοι για την διαδικασία των γενικών εξετάσεων.

Διχάζονται οι εκτιμήσεις για την απεργία

ΓΣΕΕ: Καθολική η συμμετοχή
ΣΕΒ: Όλα λειτούργησαν

ΑΘΗΝΑ, 2.-
Πραγματοποιήθηκε χθες η 24ωρη πανελλαδική απεργία, που κήρυξε η ΓΣΕΕ διεκδικώντας την ικανοποίηση σειράς αιτημάτων μέσω της νέας εθνικής γενικής συλλογικής σύμβασης εργασίας και άλλα θεσμικά που εντάσονται στην αρμοδιότητα της κυβέρνησης.

Οι επιπτώσεις από την απεργία υπήρξαν αισθητές στις επιχειρήσεις κοινής ωφέλειας (Τράπεζες, ΔΕΗ, ΟΤΕ, ΕΛΤΑ κλπ.) καθώς και στα συγκοινωνιακά μέσα όπου σημειώθηκαν στάσεις εργασίας (στα Αστικά και στις ξένες αεροπορικές εταιρίες και απεργία ολόκληρο του 24ωρου (τρένα - αεροπλάνα της Ολυμπιακής).

Στον ιδιωτικό τομέα σύμφωνα με ανακοίνωση της ΓΣΕΕ (που βασίστηκε στα στοχεία των ομοσπονδιών και εργατικών κέντρων, όπως υποστηρίζει) η συμμετοχή στην απεργία υπήρξε «σχεδόν καθολική αφού κατά μέσο όρο απήργησε το 75% των εργαζομένων». Από την πλευρά του ο σύνδεσμος ελληνικών βιομηχανιών - σύμφωνα με δήλωση του προέδρου του Κ. Αργύρου. υποστηρίζεται ότι «η βιομηχανία λειτούργησε κανονικά και πως η συμμετοχή στην απεργία κυμάνθηκε γύρω στο 15% αν εξαιρεθούν ορισμένες προβληματικές επιχειρήσεις.

Στην Αθήνα έγινε συγκέντρωση το πρωί έξω από τα γραφεία της ΓΣΕΕ και ακολούθησε πορεία στο υπουργείο Εθνικής Οικονομίας και στα γραφεία του Σ.Ε.Β. όπου επιδόθηκε το ψήφισμα της απεργιακής συγκέντρωσης.

ΝΕΑ ΣΥΝΑΝΤΗΣΗ ΓΙΑ ΤΗΝ ΕΓΣΕΕ

Στα γραφεία του Σ.Ε.Β. έγινε ολιγόλεπτη συνάντηση μεταξύ του προεδρείου της συνομοσπονδίας και του συνδέσμου ελληνικών βιομηχανιών.

Μετά τη λήξη της δήλωσαν ο κ. Κανελλόπουλος, πρόεδρος της ΓΣΕΕ: «Το 2,5% που δέχεται να χορηγήσει η Σ.Ε.Β., πέραν της Α.Τ.Α, στη νέα ΕΓΣΣΕ μας βρίσκει αντίθετους, το έχουμε απορρίψει. Εύχομαι στην επόμενη συνάντηση με την εργοδοτική πλευρά για το θέμα αυτό να μην υπάρξει η ίδια εμμονή. Διαφορετικά η εργατική τάξη δεν θα έχει άλλη επιλογή, από τις αγωνιστικές κινοτοποιήσεις.

Ο κ. Αργύρης, πρόεδρος του Σ.Ε.Β.: «επιθυμία μας είναι να κλείσει το θέμα αυτό. Εμείς δεν δίνουμε 2,5% όπως υποστηρίζει η εργατική πλευρά. Δίνουμε 7,5% περίπου μαζί με την Α.Τ.Α., ποσοστό που υπερκαλύπτει τον πληθωρισμό. Μιλάνε για υπερκέρδη στην βιομηχανία έχοντας κάνει λανθασμένους υπολογισμούς». Απαντώντας σε σχετική ερώτηση ο κ. Αργύρης είπε ότι μέχρι σήμερα ο ΣΕΒ δεν έχει διαφοροποιήσει τη θέση του αυτή.

Σημειώνεται ότι η νέα συνάντηση της ΓΣΕΕ με τις εργοδοτικές οργανώσεις έχει ορισθεί για την ερχόμενη Τρίτη το μεσημέρι στα γραφεία του Σ.Ε.Β.

Στο μεταξύ σήμερα το πρωί συνεδριάζει η εκτελεστική επιτροπή της ΓΣΕΕ για εκτίμηση της χθεσινής απεργίας και κατάρτιση προγράμματος για κλιμάκωση των κινητοποιήσεων.

Η λίμνη εκπέμπει S.O.S.!

Επικίνδυνη η κατάσταση στη λίμνη. Δεν είναι μόνο τα λύματα που πέφτουν σ' αυτή. Ήρθε, τελευταία, να προστεθεί και η ανομβρία: Η στάθμη κατέβηκε επικίνδυνα. Το διαπιστώνετε στη φωτογραφία. Λύση πιά δεν πρέπει να περιμένουμε απ' τις βροχές. Αλλού πρέπει να αναζητηθεί η λύση. Και μάλιστα άμεσα.