ΑΡΧΙΚΕΣ ΕΥΘ. ΧΡ. ΤΣΑΛΑΣ
ΣΥΝΤΟΝΙΣΤΗΣ ΕΛΕΥΘ. ΕΥΘ. ΤΣΑΛΑΣ

ΗΠΕΙΡΩΤΙΚΟΣ ΑΓΩΝ

Η ΜΕΓΑΛΥΤΕΡΑ ΗΠΕΙΡΩΤΙΚΗ ΕΦΗΜΕΡΙΣ ΕΚΔΙΔΟΜΕΝΗ ΚΑΘΗΜΕΡΙΝΩΣ ΕΝ ΙΩΑΝΝΙΝΟΙΣ

6 ΣΕΛΙΔΕΣ
ΠΑΡΑΣΚΕΥΗ
3
ΦΕΒΡΟΥΑΡΙΟΥ 1978
ΕΤΟΣ 51 ΑΡ. ΦΥΛΛΟΥ 13.764
ΤΙΜΗ ΦΥΛΛΟΥ ΔΡΧ. 4

Ἀποφασίστηκαν στὴν σύσκεψη ὑπὸ τὴν προεδρία τοῦ κ. Μπάλκου

ΜΕΤΡΑ ΓΙΑ ΠΕΡΙΟΡΙΣΜΟ ΤΩΝ ΚΛΟΠΩΝ ΑΥΤΟΚΙΝΗΤΩΝ

Ἐκστρατεία διαφωτίσεως τοῦ κοινοῦ γιὰ νὰ αὐτασφαλίζουν τὰ αὐτοκίνητά τους

ΑΘΗΝΑΙ 2— Τά μέτρα περιορισμοῦ τῶν κλοπῶν αὐτοκινήτων καὶ ἐξουδετερώσεως τῶν ὀργανωμένων καὶ μὴ συμμοριῶν καὶ μεμονωμένων κλεπτῶν, συζητήθηκαν σὲ εὐρεία σύσκεψη ποὺ πραγματοποιήθηκε στὴν ὑπηρεσία Ἐθνικῆς Ἀσφαλείας, ὑπό τήν προεδρία τοῦ ὑπουργοῦ Δημοσίας Τάξεως κ. Ἀναστ. Μπάλκου.

Κατὰ τήν σύσκεψη, ἀφοῦ ἀνεπλήγησαν ἀπόψεις γιὰ τά μέτρα ποὺ πρέπει νά ληφθοῦν πρὸς ἀντιμετώπιση τοῦ κύματος τῶν κλοπῶν, οἱ ὁποῖες κατὰ τό 1977 σημείωσαν καὶ ἄλλη αὔξηση ἀποφασίσθηκαν τά ἑξῆς:

—Τά συνεργεῖα ἐπισκευῆς αὐτοκινήτων πάσης φύσεως θά ὑποχρεωθοῦν νά τηροῦν βιβλία στὰ ὁποῖα θὰ ἀναγράφουν, τούς ἀριθμοὺς τῶν ἐπισκευαζομένων αὐτοκινήτων καὶ τό εἶδος τῶν ἐργασιῶν ποὺ θά γίνονται στὰ αὐτοκίνητα, ὥστε ὁ ἔλεγχος ἀπό τὰ ἀρμόδια ὄργανα πού θὰ γίνεται πλέον συστηματικός σέ ὅλα τά συνεργεῖα νά εἶναι δυνατὸν νά ἀποδεῖξη ἐὰν τὰ ἐπισκευαζόμενα αὐτοκίνητα κυκλοφοροῦν νομίμως ἢ παρανόμως ἢ προέρχονται ἀπό κλοπή κλπ.

—Τά ὄργανα τῶν Σωμάτων Ἀσφαλείας, τοῦ Λιμενικοῦ Σώματος καὶ οἱ Τελωνειακοὶ ὑπάλληλοι, θὰ παρακολουθήσουν εἰδικὴ ἐκπαίδευση ὥστε νὰ εἶναι σέ θέση ὁσάκις διενεργοῦν ἔλεγχο νά διαπιστώνουν ἀμέσως τὰ στοιχεῖα τῶν αὐτοκινήτων καὶ παραλλήλως νά εἶναι σέ θέση νά κρίνουν ἐὰν τά στοιχεῖα αὐτά ἢ διάφορα σημεῖα τῶν αὐτοκινήτων, γενικά ἔχουν ὑποστεῖ μεταποίηση.

—Θὰ ὀργανωθῆ δι' ὅλων τῶν μέσων ἐνημερώσεως, ἐκστρατεία διαφωτίσεως τοῦ κοινοῦ ὥστε τοῦτο νά εἶναι σέ θέση νά αὐτασφαλίζει τό αὐτοκίνητό του, διὰ τῆς τοποθετήσεως συστημάτων συναγερμοῦ διακοπῆς ἠλεκτρικοῦ ρεύματος κλπ. Ἐπίσης θὰ συσταθεῖ καὶ θὰ ὑποδειχθῆ στούς κατόχους αὐτοκινήτων νὰ τοποθετήσουν σὲ αὐτά σημεῖα ἀναγνωρίσεως, τὸ ὁποῖον θὰ γνωρίζουν μόνον οἱ ἴδιοι καὶ θὰ τὸ γνωστοποιοῦν στὶς ἀρχὲς ἀνυφαίλεως σέ περίπτωση κλοπῆς.

—Θὰ ἐπιδιωχθεῖ ἡ τροποποίηση τῆς σχετικῆς νομοθεσίας ὥστε οἱ ἰδιοκτῆτες τῶν συνεργείων αὐτοκινήτων πού θὰ δέχονται καὶ θὰ ἐπισκευάζουν ἐν γνώσει τους κλεμμένο αὐτοκίνητο, νά ἀντιμετωπίζουν αὐστηρότατες κυρώσεις καὶ ὄχι κυρώσεις σέ βαθμό πταίσματος πού προβλέπει ἡ σημερινή νομοθεσία.

—Θά ἐπιδιωχθεῖ ἐπίσης ἡ ταχεῖα παραπομπὴ τῶν κλεπτῶν αὐτοκινήτων σέ δίκη καὶ ἡ ἐπιβολή σὲ αὐτούς χυρώσεων ἄνευ ἐλαφρυντικῶν.

Ἐξ ἄλλου, κατά τήν σύσκεψη συζητήθηκε καὶ τό θέμα τοῦ προσεκτικοῦ ἀλλά πλέον λεπτομεροῦς ἐλέγχου τῶν κλοφορούντων μέ ξένο ἀριθμὸ αὐτοκινήτων, πολλά ἀπὸ τὰ ὁποῖα κυκλοφοροῦν παράνομα, εἴτε διότι προέρχονται ἀπὸ κλοπή εἴτε ἀπό ἄλλη αἰτία.

Τέλος, ἀπεφασίσθηκε ὅπως ὅλα τά στοιχεῖα τῶν κυκλοφορούντων αὐτοκινήτων καταγράφωνται στόν ἠλεκτρονικό ἐγκέφαλο τοῦ ὑπουργείου Συγκοινωνιῶν γιά νά εἶναι εὐχτερὲστερη ἡ ἀνεύρεσή τους ὁσάκις ὑπάρξει περίπτωση ἔξαχρι βώσεως.

Η ΕΝΗΜΕΡΩΣΗ ΤΗΣ ΒΟΥΛΗΣ ΓΙΑ ΤΟ ΤΑΞΙΔΙ ΤΟΥ κ. ΚΑΡΑΜΑΝΛΗ

ΑΘΗΝΑΙ 2— Κυβερνητικὸς ἐκπρόσωπος, ἐρωτηθείς ἐὰν ὁ πρόεδρος τῆς κυβερνήσεως προτίθεται νὰ ἐνημερώσῃ τήν Βουλή ἐπὶ τῶν ἀποτελεσμάτων τοῦ ταξιδίου του, ἀπήντησε ὅτι «τὰ ἀποτελέσματα εἶναι ἤδη γνωστὰ ἀπό τὰς ὑπευθύνους δηλώσεις ποὺ ἐγένοντο ἑκατέρωθεν καὶ αἱ ὁποῖαι ἔλαβον εὐρείαν δημοσιότητα».

Ἂν αἱ περαιτέρω ἐξελίξεις δημιουργήσουν τήν ἀνάγκη ἐνημερώσεως, προσέθεσεν ὁ ἐκπρόσωπος, ὁ κ. Καραμανλῆς δέν θὰ παραλείψῃ νά τὸ πράξῃ.

Εἰσήγηση τοῦ κ. Ράλλη γιὰ τὸ νέο πλέγμα ἀναπτυξιακῶν κινήτρων

ΑΘΗΝΑΙ, 2.— Στίς ἀρχὲς τῆς προσεχοῦς ἑβδομάδος ὁ ὑπουργὸς Συντονισμοῦ κ. Γ. Ράλλης θὰ ὑποβάλει τὴν εἰσήγησή του γιὰ τὸ νέο πλέγμα ἀναπτυξιακῶν κινήτρων στὸν κ. Πρωθυπουργό. Ὅπως διευκρίνισε ὁ κ. Ὑπουργὸς τὰ κίνητρα θὰ καλύπτουν ὄχι μόνο τὶς ἐπενδύσεις, ἀλλὰ καὶ τὶς ἐξαγωγές. Συγκεκριμένα μὲ τὰ κίνητρα τὰ ὁποῖα καὶ θὰ ἰσχύσουν ἀπὸ 1. 1. 1978 θὰ ἐπιδιωχθεῖ:

1) Ἡ διαμόρφωση εὐνοϊκοῦ κλίματος ὥστε νὰ δραστηριοποιηθῆ ἡ ἰδιωτικὴ πρωτοβουλία καὶ νὰ προχωρήσει στὴν πραγματοποίηση σοβαρῶν ἐπενδύσεων.

2) Νὰ ἀναζωπυρωθοῦν οἱ ἐξαγωγὲς οἱ ὁποῖες ἐνῶ κατὰ τὸ πρῶτο ἑξάμηνο τοῦ 1977 τήν αὐξησαν ἀρκετὰ καλά, ἄρχισαν ἀπὸ δεύτερο ἑξάμηνο νὰ πιέζονται ἀπὸ τὴν διεθνὴ ὕφεση. Ἐν ἀναμονῇ τῆς ἀπαντήσεως τοῦ κ. Πρωθυπουργοῦ ὁ Γ. Ράλλης περιορίσθη νὰ δηλώσει: ὅτι τὰ κίνητρα γιὰ τὶς ἐξαγωγὲς θὰ εἶναι βασικὰ διαρθρωτικοῦ καὶ διοικητικοῦ χαρακτῆρα.

Μετὰ τὴν διατύπωση τῶν παρατηρήσεων τοῦ κ. Πρωθυπουργοῦ θὰ συνταχθῆ γιὰ τὰ κίνητρα σχέδιο Νόμου τὸ ὁποῖο θὰ προωθηθῆ ταχύτατα πρὸς ψήφιση.

Ὁ κ. Γ. Ράλλης προσέθεσε ὅτι παρὰ τὶς δυσκολίες ποὺ ἀνέκυψαν στὶς ἐξαγωγὲς κατὰ τοὺς τελευταίους μῆνες, ἡ πορεία τῶν ἐξωτερικῶν συναλλαγῶν τῆς χώρας, εἶναι ἱκανοποιητική, οἱ δὲ προοπτικὲς γιὰ τὸ 1978 παραμένουν εὐνοϊκὲς. Ἰδιαίτερα ἐπεσήμανε τὸ γεγονὸς ὅτι τὶς πληροφορίες ποὺ ὑπάρχουν θὰ πρέπει ἐφετος νὰ σημειωθῆ μεγάλη αὔξηση τοῦ τουριστικοῦ συναλλάγματος.

Ἀξιοδοξία τοῦ Ετσεβιτ γιὰ τὸ Κυπριακό

ΛΕΥΚΩΣΙΑ 2.— Ὁ κ. Ἐτσεβὶτ πιστεύει πὼς τό κυπριακὸ θὰ διευθετηθῆ σέ ἕξι μῆνες δήλωσε ὁ ἀρχηγὸς τοῦ τουρκοκυπριακοῦ λαϊκοῦ κόμματος Ὀρχὸν μετὰ τὴν ἐπιστροφή του ἀπό τὴν Ἄγκυρα ὅπου μαζὶ μὲ ἄλλους τουρκοκυπρίους πολιτικοὺς ἀρχηγοὺς εἶχε συνομιλίες μέ τὸν Τοὺρκο πρωθυπουργό.

Ὁ Ὀρχὸν εἶπε ὅτι ὅλα τὰ πολιτικὰ κόμματα ἀμφωνοῦν γιὰ τή λύση τοῦ κυπριακοῦ.

ΠΡΟΑΓΩΓΕΣ ΣΤΟ Π.Ν.

ΑΘΗΝΑΙ 2— Μέ προεδρικὸ διάταγμα προάγονται οἱ κάτωθι ἀξιωματικοὶ τοῦ πολεμικοῦ Ναυτικοῦ:

Στὸ βαθμὸ τοῦ πλοιάρχου οἱ ἀντιπλοίαρχοι: Εὐάγγελος Κολυβοδιάκος, Γεώργιος Ἀργυρόπουλος.

Στὸ βαθμὸ τοῦ ἀντιπλοιάρχου: Ἐμμανουὴλ Κύπραος, Παναχιώτης Κοτσονῆς. Στὸ βαθμὸ τοῦ ὑποπλοιάρχου: Νικόλαος Καλαράκης, Θεμιστοκλῆς Δημητρούλης.

ΓΙΑ ΝΑ ΜΗΝ ΣΥΝΩΣΤΙΖΟΝΤΑΙ ΣΤΟ ΙΚΑ

Ἐπειδὴ, παρὰ τὴ γνωστοποίηση ὅτι τὸ Ι.Κ.Α. Ἰωαννίνων συνεργάζεται καὶ μὲ τὸν παιδίατρο κ. Γραβάνη Ἰωάννη γιὰ τὴν καλύτερη ἐξυπηρέτηση τῶν ἀσφαλισμένων του, συνεχίζεται ὁ συνωστισμὸς στὰ ἰατρεῖα τοῦ Ι.Κ.Α., γι' αὐτὸ γίνεται γνωστὸ καὶ πάλι στοὺς ἀσφαλισμένους, ὅτι ὁ ἀνωτέρω παιδίατρος δέχεται τὰ παιδιὰ τῶν ἀσφαλισμένων ὅλες τὶς ἐργάσιμες μέρες καὶ ὧρες στὸ ἰδιωτικό του ἰατρεῖο, ὁδὸς Βλαχλείδη ἀριθ. 2.

Τὸ Ἰσραὴλ αὔξησε τὰ μέτρα ἐλέγχου

ΝΕΑ ΚΡΟΥΣΜΑΤΑ ΔΗΛΗΤΗΡΙΑΣΕΩΣ ΑΠΟ ΠΟΡΤΟΚΑΛΙΑ ΣΤΗΝ ΓΕΡΜΑΝΙΑ

Οἱ Παλαιστίνιοι διαψεύδουν κάθε ἀνάμιξη

ΤΕΛ ΑΒΙΒ 2— Τό Ἰσραὴλ αὔξησε σήμερα τά μέτρα ἐλέγχου καὶ ἐπιθεωρήσεως τῶν ἐξαγομένων πορτοκαλιῶν, ἐνῶ παρακολουθεῖ μὲ ἀγωνία τὶς ἀντιδράσεις στὶς πωλήσεις στὸ ἐξωτερικό, μετά τήν ἀνακάλυψη δηλητηριασμένων φρούτων στὴν Ὁλλανδία καὶ στήν Δυτικὴ Γερμανία.

Μία ὀργάνωση, αὐτοκαλούμενη «Ἀραβικὸς ἐπαναστατικὸς στρατὸς — παλαιστινιακὴ διοίκηση» ἀνέλαβε τήν εὐθύνη γιὰ τὴν δηλητηρίαση ἑσπεριδοειδῶν, μὲ ἐπιστολή πού ἀπηύθυνε στὰ ὑπουργεῖα Ὑγιεινῆς 18 κρατῶν καὶ ποὺ ἐλήφθη ἀπὸ τὸ πρακτορεῖο «Ἰώὑτερ» σὲ γραφεῖα του στὸ Λονδῖνο τὴν περασμένη Τρίτη.

Ὅπως εἶναι γνωστό, τὰ πορτοκάλια τῆς Γιάφας εἶναι ἡ σπουδαιότερη πηγὴ ξένου συναλλάγματος ἀπὸ τὴν ἐξαγωγὴ ἀγροτικῶν προϊόντων.

Οἱ ἰσραηλινὲς ἀρχὲς ἀπέκλεισαν τὸν ἰσχυρισμὸ τῆς ὀργανώσεως ὅτι τὰ πορτοκάλια τῆς Γιάφας παράγονται σ' αὐτὸ τοῦτο τὸ Ἰσραήλ.

Στὸ μεταξύ, ὅπως ἔγινε γνωστὸ στὴ Βόννη τὰ προερχόμενα ἀπὸ τὸ Ἰσραὴλ πορτοκάλια δέν εἶναι τὰ μόνα ποὺ βρέθηκαν δηλητηριασμένα μέ ὑδράργυρο. Στὸ Χαϊντελμπέργκ κοντὰ στὴν Οὔλμ τῆς Βάδης—Βυρτεμβέργης, βρέθηκαν καὶ πορτοκάλια ἱσπανικῆς προελεύσεως δηλητηριασμένα μέ ὑδράργυρο, ὅπως δήλωσε σήμερα τὸ πρωῒ ἐκπρόσωπος τῆς ὑγειονομικῆς ἐγκληματικῶν ἐρευνῶν τῆς ἀστυνομίας στὴν Στουτγάρδη.

Τὸ ὁμοσπονδιακὸ ὑπουργεῖο Ὑγιεινῆς κάλεσε τούς κατανα λωτὲς νὰ εἰδοποιοῦν τὸ πλησιέστερο ἀστυνομικὸ τμῆμα σὲ περίπτωση πού θὰ ἐπισημάνουν ὕποπτο πορτοκάλι. Ἐπίσης συνιστᾶ στοὺς καταναλωτὲς νὰ ἐξακριβώσουν ἂν τὰ φροῦτα παρουσιάζουν ἐξωτερικὰ κάποια ἀνωμαλία.

ΠΑΛΑΙΣΤΙΝΙΟΣ ΔΙΑΨΕΥΔΕΙ

ΑΛΓΕΡΙ 2— Ὁ κ. Μοχοὲν Ἀμπού Μαϊζὰρ, ἀρχηγὸς τῆς παλαιστινιακῆς ἀντιπροσωπείας καὶ ἐπίσημος ἐκπρόσωπος τῆςπροπαραοκευαστικῆς ὑπουργικῆς διασκέψεως γιάτήν διάσκεψη κορυφῆς τῶν ἀραβι κῶν χωρῶν τοῦ ἀποκαλουμένου «μετώπου τῆς σταθερότητος», διέψευσε σήμερα κατηγορηματικά, ὅτι ἡ παλαιστινιακὴ ἀντίσταση ἔχει ὁποιαδήποτε εὐθύνη στὴν ὑπόθεση τῶν δηλητηριασμένων πορτοκαλιῶν.

«Ἡ παλαιστινιακὴ ἐπανάσταση ἀποδοκιμάζει καὶ καταδικάζει τέτοιου εἴδους μεθόδους», εἶπε ὁ κ. Μαϊζάρ καὶ πρόσθεσε

«Πρόκειται γιὰ μία ὑπόθεση, ποὺ σκηνοθετήθηκε ἐξ ὁλοκλήρου ἀπὸ τοὺς Ἰσραηλινούς γιὰ νά ἀσκήσουν ἐκβιασμὸ πάνω στήν διεθνῆ κοινὴ γνώμη».

«Ἡ ὀργάνωση, πού δῆμεν ἀνέλαβε τήν εὐθύνη γιὰ τὴν ὑπόθεση δέν ὑφίσταται κἂν μεταξύ τῶν παλαιστινιακῶν ὀργανώσεων».

ΝΕΑ ΚΡΟΥΣΜΑΤΑ

ΦΡΑΓΚΦΟΥΡΤΗ, 2. — Δύο παιδιὰ καὶ πολλοὶ ἀσθενεῖς σανατορίου τοῦ Μπάντεν — Σόντεν, στὴν Ἔσση, ἀρρώστησαν χθὲς ὅταν ἔφαγαν πορτοκάλια, κατὰ πᾶσαν πιθανότητα δηλητηριασμένα δήλωσε ἐκπρόσωπος τῆς ἀστυνομίας τῆς Φραγκφούρτης.

Ἴχνη ἐνέσεως ἀνακαλύφθηκαν στὰ πορτοκάλια, προσέθεσε ὁ ἐκπρόσωπος.

Τὰ πορτοκάλια στάλθηκαν γιὰ ἐξέταση στὸ κρατικὸ χημεῖο τῆς Βησμπαντέν.

Ὁ ἐκπρόσωπος δὲν ἦταν σὲ θέση νὰ δηλώσῃ ἂν τὰ πορτοκάλια ἦταν ἰσραηλινῆς προελεύσεως ἢ δηλητηριασμένα μὲ ὑδράργυρο.

Στὸ Τὲλ Ἀβίβ, ὁ πρωθυπουργὸς τοῦ Ἰσραὴλ, κ. Μπεγκὶν, κατηγόρησε τοὺς Παλαιστινίους ἀντάρτες ὅτι δηλητηρίασαν ἰσραηλινὰ πορτοκάλια στὴν Εὐρώπη. «Εἶναι φριχιαστικὸ τὸ γεγονὸς ὅτι προσπαθοῦν νὰ ζημιώσουν τὴν ἰσραηλινὴ οἰκονομία σὲ βάρος παιδιῶν τῆς Γερμανίας καὶ τῆς Ὁλλανδίας», τόνισε σὲ ἐπίσκεψή του σὲ ἐργοστάσιο συσκευασίας, κοντὰ στὸ λιμάνι τῆς Χάϊφας.

Οἱ δηλώσεις ἔγιναν, ἐνῶ Ἰσραηλινοὶ εἰδικοὶ ἑτοιμάζουν τὴν ἀντίδρασή τους στὶς πληροφορίες, ὅτι σὲ δύο δωδεκάδες πορτοκάλια ἔγιναν ἐνέσεις ὑδραργύρου κάπου στὴν Εὐρώπη.

ΣΥΝΑΝΤΗΣΗ ΑΒΕΡΩΦ ΜΙΧΑΗΛΙΔΗ

ΑΘΗΝΑΙ 2— Τὸν ὑπουργὸ Ἐθνικῆς Ἀμύνης κ. Ε. Ἀβέρωφ ἐπισκέφθηκε τὸ ἀπόγευμα ὁ εὑρισκόμενος στὴν Ἀθήνα, πρόεδρος τῆς κυπριακῆς Βουλῆς κ. Μιχαηλίδης. Οἱ δύο πολιτικοὶ εἶχαν συνομιλία πού διήρκεσε ἐπὶ μία περίπου ὥρα. Ὁ Μιχαηλίδης συνωδεύετο ἀπὸ τὸν πρεσβευτὴ τῆς Κύπρου στὴν Ἀθήνα κ. Κρανιδιώτη.

ΣΤΗΝ ΚΑΛΑΜΑΤΑ Ο κ. ΤΣΑΤΣΟΣ

ΑΘΗΝΑΙ 2— Ὁ πρόεδρος τῆς Δημοκρατίας κ. Κων. Τσάτσος περάσει χθὲς στὴν Καλαμάτα, στὸν ἑορτασμὸ τῆς Ὑπαπαντῆς τοῦ Σωτῆρος.

Ὁ πρόεδρος τῆς Δημοκρατίας ἐπέστρεψε ἀεροπορικῶς τὸ ἀπόγευμα στὴν Ἀθήνα.

ΣΕΜΙΝΑΡΙΟ ΚΕΡΑΜΙΚΗΣ

ΑΘΗΝΑΙ 2— Σεμινάριο κεραμικῆς γιὰ τὴν διακόσμηση κεραμικῶν μέ ψυχρὰ χρώματα ὠργάνωσε ὁ ἑλληνικὸς ὀργανισμὸς μικρομεσαίων μεταποιητικῶν ἐπιχειρήσεων καὶ χειροτεχνίας στὸν σύλλογο ἀγροτονεανίδων Παιανίας καὶ τὸ παρακολούθησαν 19 μαθήτριες σὲ 20 μαθήματα πού διήρκεσαν 2 μῆνες. Ἐκπαιδευτὴς ἦταν εἰδικευμένος ὑπάλληλος τοῦ ὀργανισμοῦ τεχνικὸς κεραμικῆς. Οἱ μαθήτριες μὲ τὸ τέλος τῆς ἐκπαιδεύσεως κατώρθωσαν νά παρουσιάσουν μία ἐργασία ἀξιόλογη ἀπό 250 πιάτα καὶ ἄλλα πήλινα διακοσμημένα μέ ψυχρὰ χρώματα καὶ σχέδια καθαρῆς λαϊκῆς καὶ παραδοσιακῆς τέχνης.

ΤΟΥΡΚΟΣ ΕΜΠΕΙΡΟΓΝΩΜΟΝΑΣ ΣΤΗΝ ΚΥΠΡΟ

ΑΓΚΥΡΑ 2— Ὁ κομψεφὸς Τοῦρκος ἐμπειρογνώμων ἐπὶ συνταγματικῶν θεμάτων καὶ ἀντιπρόεδρος τῆς ὀργανώσεως «Διεθνῆ ἀμνηστία» καθηγητὴς Μουτὰ Σουλάλ, ἀναχώρησε σήμερα στὴν Κύπρο, γιὰ νὰ συμβάλη στὶς προσπάθειες γιὰ τὸ ξεπέρασμα τοῦ ἀδιεξόδου στὸ ὁποῖο ἔχουν περιέλθει οἱ διακοινοτικὲς συνομιλίες.

Ὁ κ. Σουσάλ, ἐπελέγη, τὸν περασμένο μήνα, ἀπὸ τὸν Τοῦρκο πρωθυπουργὸ κ. Ἔτσεβίτ, γιὰ νά βοηθήσῃ τὴν τουρκοκυπριακὴ πλευρὰ νὰ προτείνῃ μέσα στὶς προτάσεις της ἐπὶ τῆς συνταγματικῆς πτυχῆς τοῦ κυπριακοῦ.

ΟΙ ΠΑΓΙΔΕΥΣΕΙΣ ΤΗΛΕΦΩΝΩΝ ΣΤΗΝ ΓΕΡΜΑΝΙΑ

ΒΟΝΝΗ 2— Οἱ ἡγέτες τοῦ κυβερνητικοῦ συνασπισμοῦ τῆς Δυτικῆς Γερμανίας συνέρχονται σήμερα κεκλεισμένων τῶν θυρῶν, γιὰ νὰ ἀκούσουν τὴν ἔκθεση τοῦ ὑπουργοῦ ἀμύνης, κ. Γκέοργκ Λεμπέρ, σχετικὰ μὲ τὴν παγίδευση τηλεφωνημάτων καὶ συσκέψεων ποὺ ὠδήγησε στὴν αἰφνιδία ἀναβολὴ τῆς παραιτήσεώς του.

Ὁ κ. Λεμπέρ, πού εἶναι σήμερα 57 ἐτῶν, ὑπέβαλε, ὅπως εἶναι γνωστό, τὴν παραίτησή του στὸν καγκελλάριο Σμὶτ χθὲς μετὰ τὴν ἀποκάλυψη ὅτι ἡ στρατιωτικὴ ὑπηρεσία πληροφοριῶν, γιὰ τὴν ὁποία εἶναι ὑπεύθυνος, προέβη σὲ περισσότερες παρακολουθήσεις τηλεφώνων ἀπὸ ὅσες εἶχε παραδεχθεῖ ὁ ἴδιος προηγουμένως.

Εἶναι ὁ δολοφόνος τοῦ Σιφναίου;

Ἀμφιβολίες γιὰ τὴν ἐνοχὴ τοῦ μαθητοῦ

ΑΘΗΝΑΙ, 2. — Στάσιμες παρέμειναν καὶ χθὲς οἱ ἀνακρίσεις ποὺ διενεργεῖ ἡ Γενικὴ Ἀσφάλεια Ἀθηνῶν γιὰ τὴν διαλεύκανση τῆς δολοφονίας τοῦ ἐφοπλιστῆ Ζάννη Σιφναίου. Ὁ κρατούμενος καὶ κύριος ὕποπτος 19ετὴς μαθητὴς τῆς Σχολῆς Τουριστικῶν Ἐπαγγελμάτων Πόρνηθος Στυλ. Κλόκας, συνέχισε χθὲς τὴν ἴδια τακτική. Στὶς νέες ἐξετάσεις ποὺ ὑποβλήθηκε ὁμολόγησε τὴν δολοφονία τοῦ Σιφναίου δύο φορὲς καὶ ἀνήρεσε τὴν ὁμολογία του αὐτὴ ἄλλες δύο. Ἐν τῷ μεταξὺ ἀπὸ τὶς νέες ἔρευνες ποὺ ἔγιναν δέν βρέθηκε στοιχεῖο, μὲ τὸ ὁποῖο νὰ εἶναι δυνατὴ ἡ θεμελίωση τῆς κατηγορίας ἐναντίον του, ἐπενδυτίας, ἀμφιβολίες σοβαρὲς ἄρχισαν νὰ δημιουργοῦνται γιὰ τὴν ἐνοχή του.

Χθὲς διαπιστώθηκε ἀνεπισήμως ὅτι ὁ Κλόκας τὴν ἡμέρα τοῦ φόνου φορεῖ τὴν στολὴ τῆς Σχολῆς. Τοῦτο τὸ βεβαίωσαν τὸ ζεῦγος τῶν φίλων του, μὲ τοὺς ὁποίους ἦταν τὸ ἀπόγευμα τῆς Τετάρτης, 25ης Ἰανουαρίου στὴν Δάφνη καὶ ἡ ἀδελφὴ του, ποὺ τὸν εἶδε τὸ βράδυ τῆς Τετάρτης στὸ σπίτι τους, στὸν Πειραιᾶ. Τὰ ρεῦχα αὐτὰ βρέθηκαν καὶ ἐξετάσθηκαν. Ἀπὸ τὴν ἐξέταση αὐτὴ διαπιστώθηκε ὅτι δὲν ἦσαν φρεσκοκαθαρισμένα καὶ ὅτι δὲν εἶχαν ἴχνη αἵματος.

Σὲ μιὰ ἀπὸ τὶς χθεσινὲς ὁμολογίες του, ὁ Κλόκας, ἄλλαξε τὴν περιγραφὴ τῆς σκηνῆς τοῦ φόνου καὶ εἶπε ὅτι τὸν Σιφναῖο κτύπησε γιὰ πρώτη φορὰ ἐνῶ βρισκόντουσαν στὸ σαλόνι.

Μὲ ἐπιμονὴ ἀρνήθηκε χθὲς ὁ Κλόκας νὰ ἀποκαλύψῃ ποὺ βρίσκόταν τὴν νύκτα τῆς Τετάρτης καὶ γενικὰ ὅλες τὶς κινήσεις του ἀπὸ τὴν Πέμπτη, 25 Ἰανουαρίου μέχρι τῆς συλλήψεώς του. Τὸ τεράστιο αὐτὸ κενὸ ποὺ παρουσιάζει ἡ περίπτωσή του, ἀποτελεῖ καὶ τὴν κυρία αἰτία ποὺ ἐπιτρέπει στοὺς ἀστυνομικοὺς νὰ τὸν θεωροῦν σὰν τὸν πρῶτο ὕποπτο τοῦ φόνου. Οἱ ἀστυνομικοὶ δὲν ἀποκλείουν ἐπίσης τὸ ἐνδεχόμενο ὁ Κλόκας νὰ ἀπειλεῖται ἀπὸ σπεῖρα ἐκβιαστῶν ἀνωμάλων καὶ νὰ τὴν καλύπτει.

Χθὲς ἀφέθη ἐλεύθερος ὁ ἕνας ἀπὸ τοὺς δύο ἄλλους ὑπόπτους ποὺ κρατοῦσε ἡ Γενικὴ Ἀσφάλεια, γιὰ τὸν φόνο τοῦ Σιφναίου. Ὁ δεύτερος ὕποπτος ποὺ εἶναι ὁ σεσημασμένος κακοποιὸς Μιλτ. Ζ. Μπινίκος, ἐτῶν 21, κρατεῖται ἀκόμη γιατὶ ὑπάρχουν στοιχεῖα σὲ βάρος του καὶ γιατὶ δὲν ἔχει ἀποδειχθεῖ ἀκόμη τὸ ἄλλοθι, ποὺ ἔχει ἐπικαλεσθεῖ. Ὅπως ἐγνώσθη τὰ ἐνοχοποιητικὰ γιὰ τὸν Μπινίκο στοιχεῖα εἶναι τὰ ἀποτυπώματά του, ποὺ ὑπῆρχαν σὲ μιὰ ἐφημερίδα τῆς 25ης Ἰανουαρίου ποὺ βρέθηκε στὸ διαμέρισμα τοῦ Σιφναίου, σ' ἕνα ποτήρι καὶ σ' ἕνα τσάκι. Τὸ ποτήρι εἶχε χρησιμοποιηθῆ γιὰ οὐΐσκυ. Ὁ Μπινίκος, στὴν ἀνάκριση ἀρνήθηκε ὅτι ἐπισκέφθηκε τὴν ἡμέρα ἐκείνη τὸ σπίτι τοῦ Σιφναίου καὶ ἰσχυρίσθηκε ὅτι ἔχε νὸ συναντηθεῖ μὲ αὐτὸν ἕνα μῆνα. Ἡ ὕπαρξη ὅμως τῶν ἀποτυπωμάτων σὲ ἀντικείμενα τοῦ διαμερίσματος, ποὺ χρησιμοποιήθηκαν τὴν νύκτα τοῦ φόνου, διαψεύδουν τὸν Μπινίκο καὶ ἀποδεικνύουν ὅτι τὴν ἡμέρα ἐκείνη πρέπει νὰ ἐπισκέφθηκε τὸν Σιφναῖο στὸ διαμέρισμά του. Ποιὰ ὥρα ὅμως τὸν ἐπισκέφθηκε εἶναι ἄγνωστο καὶ αὐτὸ προσπαθεῖ νὰ διαπιστώσει τώρα ἡ ἀνάκριση ποὺ συνεχίζεται μὲ μεγάλη δυσκολία λόγω τῆς ταχτικῆς ποὺ τηροῦν οἱ δύο ὕποπτοι.

Πάντως κατὰ τὴν χθεσινὴ ἡμέρα τῆς ἀνακρίσεως, δὲν προέκυψε ὅτι ὁ Κλόκας καὶ Μπινίκος γνωρίζονταν μεταξύ τους. Διάφορα πρόσωπα τῶν κύκλων ποὺ ἐξετάσθηκαν κατέθεσαν ὅτι οὐδέποτε τοὺς εἶδαν μαζί.

Ἐπίσης δὲν διαπιστώθηκε σχέση τοῦ Κλόκα καὶ τοῦ Μπινίκου καὶ μὲ τὸν τρίτο ὕποπτο, ποὺ ἀφέθη χθὲς ἐλεύθερος.

68χρονος καταδικάστηκε γιὰ ἀπάτες σὲ βάρος ἡγουμένου

ΑΘΗΝΑΙ 2— Τό Μικτὸ Κακουργιοδικεῖο Ἀθηνῶν κατεδίκασε σέ κάθειρξη 5 ἐτῶν καὶ 6 μηνῶν τὸν Εὐάγγελο Βολουδάκη, 68 χρονῶν «Οἰκονομολόγο», γιὰ ἀπάτες κατ' ἐξοκολούθηση σέ βαθμὸ κακουργήματος. Ὁ Βολουδάκης κατηγορεῖτο εἰδικώτερα ὅτι ἔπεισε τὸν ἡγούμενο τοῦ ἡσυχαστηρίου Ἁποστόλου Παύλου Λαυρίου νὰ πουλήσῃ ἕνα διαμέρισμα ποὺ εἶχε καὶ νὰ ἀγοράσῃ μὲ τὶς 500.000 δρχ. πού πῆρε μετοχὲς εὐτελοῦς ἀξίας.

Εἶχε πείσει τὸν ἡγούμενο ὅτι θὰ «ἔτρωγε μὲ χρυσὰ κουτάλια». Τοῦ εἶπε μάλιστα ὅτι ἦταν ἐφοπλιστὴς καὶ ἰδιοκτήτης ἀνωνύμου ἑταιρίας.

Μὲ τὸν ἴδιο τρόπο κατάφερε νὰ ἀποσπάσῃ ἀπὸ τὸν ἀρχιμανδρίτη Στὲφανο Παπαχαραλάμπους 750.000 δρχ. καὶ ἀπὸ τὴν Ἀθηνᾶ χήρα Κυρ. Θαμελιάρη 350.000 δρχ. δίδοντάς τους μετοχὲς εὐτελεστάτης ἀξίας.

ΣΦΟΔΡΕΣ ΜΑΧΕΣ ΣΤΗΝ ΟΓΚΑΝΤΕΝ

ΑΝΤΙΣ ΑΜΠΕΜΠΑ 2— Οἱ αἰθοπικὲς δυνάμεις ἐξεπέλυσαν σήμερα μαζικὴ ἀντεπίθεση στὴν περιοχὴ τοῦ Ὀγκαντέν, μὲ σκοπὸ νά ἀνακαταλάβουν τὰ ἐδάφη πού κυριεύθηκαν ἀπὸ τὰ σομαλικὰ στρατεύματα, δήλωσε σήμερα ἔγκυρη πηγὴ στην Ἀντὶς Ἀμπεμπα.

Κατὰ τήν ἴδια πηγή, τὰ σομαλικὰ στρατεύματα ὑποχώρησαν καὶ οἱ πόλεις Φέντις Μπαμπιλὲ, Μινσινιμὸ καὶ Κορέκο βρίσκονται τώρα ὑπὸ τὸν ἔλεγχο τῶν αἰθιοπικῶν δυνάμεων, πρᾶγμα τό ὁποῖο ἀνοίγει τὸν δρόμο γιὰ τήν ἀνακατάληψη τῆς στρατηγικῆς σημασίας πόλεως Ζιζίκα, πού κυρι εύθηκε ἀπὸ τοὺς Σομαλοὺς τὸν περασμένο Σεπτέμβριο.

ΕΥΡΩΠΑΪΚΑ ΑΝΤΑΛΛΑΚΤΙΚΑ ΘΑ ΠΑΡΕΙ Η «ΝΤΑΤΣΟΥΝ»

ΤΟΚΙΟ 2—

Κάτι γιά ὅλους

Η ΖΩΗ ΤΗΣ ΠΟΛΗΣ

ΗΜΕΡΟΛΟΓΙΟ

ΠΑΡΑΣΚΕΥΗ 3 ΦΕΒΡΟΥΑΡΙΟΥ 1978

Συμεών τοῦ Θεοδώρου
Ἄνατ. Ἀνατολῆς
ΗΛΙΟΥ
Ἀνατολή 7.28' – Δύσις 5.50'
ΣΕΛΗΝΗ
25 ἡμεράδ

«ΗΠΕΙΡΩΤΙΚΟΣ ΑΓΩΝ»
ΗΜΕΡΗΣΙΑ ΕΦΗΜΕΡΙΣ
ΙΩΑΝΝΙΝΑ

ΤΗΛ. ΣΥΝΤΑΞΕΩΣ 26-300
ΤΗΛ. ΔΙΑΧΕΙΡΙΣΕΩΣ 25-772

Ἱδρυτὴς
ΕΥΘΥΜΙΟΣ ΤΖΑΛΛΑΣ

Ἰδιοκτήτης - Διευθυντὴς
ΕΛΕΥΘΕΡΙΟΣ ΤΖΑΛΛΑΣ

Γραφεῖα: Ὀπλ. Πουτέτση 17α
Ὑπεύθυνος Τυπογραφείου
ΕΛΕΥΘΕΡΙΟΣ ΤΖΑΛΛΑΣ
Ὀπλ. Πουτέτση 17α

ΣΥΝΔΡΟΜΑΙ:
Δήμων, Κοινοτήτων, Τραπεζῶν, Νομαρχιῶν, Προσφύγων, Δημ. Δικαίου, Ὀργανισμῶν:
ΣΕΛΗΝΗ 25 ἡμεράδ ... δρχ. 1.200
ΕΛΛΗΝΟΣ » ... » 600

ΠΑΡΑΣΚΕΥΗ
Ε.Ρ.Τ.

ἐπιλογὲς

● ΚΩΜΩΔΙΑ ΜΕ ΤΟΝ ΤΣΑΡΛΥ ΤΣΑΠΛΙΝ (Ὁ Σωρλὸ Κόμης)

Σ' αὐτὴ τὴ μιχρὴ ταινία ποὺ θὰ δοῦμε ἀπόψε καὶ ποὺ πρωτοπαίχθηκε τὸ 1916, ὁ Σωρλὸ κάνει τὸ βοηθὸ ἑνὸς κόμη. Ὅπως εἶναι φυσικό, κάνει ἀμέτρητα φάρσικα μέσα ἀπ' αὐτὲς εἶναι καὶ κάμη τὸ σταυλίδι ἑνὸς πελάτη. Τὸ ἀποτέλεσμα θὰ τὸν διώξη. Ἀλλὰ σὲ λίγο θὰ βρῆ στὴν τύχη του καταστραμμένου ταυτολογικοῦ μιὰ πρόσκληση γιὰ ἕνα χορὸ γιὰ τὸν κόμη Μπρόιο. Ἔτσι, ὁ φάρτης διαπροσωπεῖται νὰ πάῃ στὴ δική του τὴ θέση. (ΕΡΤ, 18.25)

● ΕΠΑΝΑΛΗΨΗ (Ζεζέ Μπαλασσιὰ τοῦ Δευτρά)

Ἡ ΥΕΝΕΔ σᾶς προσφέρει ἀπὸ σήμερα τὴν ἐπανάληψη τῆς τηλεοπτικῆς διασκευῆς ἀπὸ τὸ περιπετειῶδες ὁμώνυμο ἱστορικὸ μυθιστόρημα τοῦ Ἀλεξάνδρου Δουμᾶ. Βρισκόμαστε στὸν χρόνο τῆς Γαλλικῆς ἐπαναστάσεως, ὅπου ἕνας μάγος... Προταγωνιστεῖ ὁ Ζὰν Μαρσέ. (ΥΕΝΕΔ, 13.30)

● Ο ΑΝΘΡΩΠΟΣ ΚΑΙ ΤΟ ΠΕΡΙΒΑΛΛΟΝ ΤΟΥ

Στὴ σημερινὴ ἐπιστροφή, παρουσιάζονται δύο μικρὰ ντοκιμαντὰκι. Ἕνα ἀπὸ τὴ Σουηδία κι ἕνα ἀπὸ τὸν Καναδά. Τὸ σουηδικὸ ντοκιμαντὰκ ἔχει σὰν θέμα τὴν ἀντίξεἰ-ἀπὸ τὴν κωμῳδία σπὸ δράμα

20.45 Ἀφροδίτη
21.30 Τηλεσημεῖρις
22.00 Πέτρου Πλέτρ
23.00 Ἡ ἐπιστροφὴ τοῦ Ζόχου Χατζηφωτίου
23.05 Ἐπὶ τὰ ἔχνη...
24.00 Τηλεσημεῖρις

Θέαματα

ΓΡΑΝΑΔΑ

«Κράς», (θεαματικὴ περιπέτεια).

ΣΙΝΕ-ΜΠΙΤΑ

«Ἡ μεγάλη ἀπόφασις» (Ἐλληνικὸν).

ΟΡΦΕΥΣ

«Διὰ πυρὸς καὶ σιδήρου», (περιπτ.).

ΠΑΛΛΑΔΙΟΝ

«Μπίλιτς», (αἰσθηματικόν).

ΤΙΤΑΝΙΑ

«Ὁ πρωταθλητὴς τοῦ καράτε», (περιπτ.).

Χρήσιμα τηλέφωνα

ΕΞ ΩΡΑ ΑΠΑΓΓΕΛΙΑΣ

ΦΑΡΜΑΚΕΙΑ

ΔΙΑΝΥΚΤΕΡΕΥΕΙ

Α. ΒΑΣΣΑΛΗΣ
28 Ὀκτωβρίου 56 τηλ. 28.658

ΜΕΧΡΙ 10Η ΝΥΚΤΕΡΙΝΗ

Δ. ΔΟΤΒΑΝΑΣ
Ἀθήνων 56 & τηλ. 38.454

ΤΑΞΙ

Στρατολογίας	28-888
28ης Ὀκτωβρίου	27-777
Κεντρικὴ πλατεῖα	25-651
Διαδόχου	26-785
Τζουμᾶ	26-111
Πλατεῖα Πάργας	24-914
Πράκτ. Ἀθηνῶν	22.200
Ἄνω πλατεῖα	27-111
Τσιγδοπούλου	23-000
Ἀθήνων	22-222
Χατζῆ Πελερίν	20-555
ΑΤΕ	28-446
Γυαλὶ Καφενὲ	26-235

ἐπίπλα

"Ἐπιπλα στιβρά. "Ἐπιπλα φθηνά. "Ἐπιπλα κομψά. "Ἐπιπλα γιὰ ὅλες τὶς τσέπες. Τόρα ἡ Ἀθήνα—Θεσσαλονίκη στὸ Ἰωάννινα. "Ἐπιπλα τῶν παγκοσμίων ἐργοστασίων Ἀθηνῶν καὶ Θεσσαλονίκης δὲ νὰ ζητᾶτε ἐδῶ καὶ ἐκεῖ. Βαστεστάστιμο!

ΜΙΧΑΗΛ ΒΑΣ. ΜΠΙΖΙΟΣ

Ἐλευθερίου Βενιζέλου 14ος
ΤΗΛ.: 28-365
ΙΩΑΝΝΙΝΑ

Ἐπισκεφθῆτε μας γιὰ τὸ συφάϊον σας. Ἐλᾶτε στὴν ρεβάγια ἐνδυμη καὶ ἀτσάλινη μας. Θὰ ἱκανοποιηθῆτε μὲ τὰ λεγόμενα: ποικιλία σὲ γούστο καὶ τιμές.

ΣΑΛΟΝΙΑ — ΚΡΕΒΑΤΟΚΑΜΑΡΕΣ κομψὲς μὲ στρωμα ἀξ — ΤΡΑΠΕΖΙΑ ΡΟΤΟΝΤΑ — Καρέκλες ΜΑΡΝΙ ΚΑ — Βιτρίνες — Βιβλιοθῆκες — Σκρίνια Πάρι Μοτ — Βιβλιοθῆκες καὶ ὅλα τ' ἄλλα ἐπίπλωσι σὲ τιμὲς ἐ γουστασιοῦ

ΜΗΝ ΑΓΟΡΑΣΕΤΕ ΕΠΙΠΛΑ ΠΡΙΝ ΜΑΣ ΕΠΙΣΚΕΦΘΕΙΤΕ

● **Θὰ βρῆτε κατανόησιν καὶ εὐκολίες πληρωμῆς.**

Μιὰ ζοφερὴ εἰκόνα τῆς γείτονος

Η "ΔΗΜΟΚΡΑΤΙΑ„ ΤΗΣ ΤΟΥΡΚΙΑΣ

Στὰ νύχια τῆς οἰκονομικῆς ὀλιγαρχίας καὶ τῶν στρατιωτικῶν

34ον

Οἱ παράνομες καὶ βάναυσες ἐκτελέσεις ποὺ διαπραχθήκαν ἀπὸ τὰς στρατιγικὸς αὐτοὺς εἶχαν πάντοτε τὴν ἐπιδοκιμασία τῆς πλειοψηφίας τῶν μελῶν τοῦ κοινοβουλίου καὶ τοῦ τύπου — τοῦ κατασταλτικοῦ ἀπὸ τὸ στρατιωτικὸ καθεστῶς — πράγμα ποὺ μεγάλωνε τὴν αὐταπατοφόρησιν τῶν στρατηγῶν. Μὲ τὸ πέρασμα τοῦ χρόνου ὅμως ἄρχισαν νὰ τρέφουν τὴν αὐταπάτη ὅτι εἶναι ἱκανοὶ νὰ ἀναδιοργανώσουν καὶ τὴν οἰκονομικὴ καὶ κοινωνικὴ ζωὴ τῆς χώρας. Ἐκδίδων καθημερινὰ ἀνακοινωθέντα, τοῦ τὸ κρατικοῦ ραδιοφώνου εἶναι ὑποχρεωμένο νὰ τὰ ἐπαναλαμβάνει τοὐλάχιστον πέντε φορὲς τὴν ἡμέραν, παρατρύνοντας τοὺς πολίτες νὰ μεταβάλλουν σὲ πληροφοριοδότες, κ' ἔφταναν στὸ σημεῖο νὰ ὑπάρχουν μέχρι 6.000 δολλάρια γιὰ κάθε κατηγορούμενον ποὺ θὰ συνελαμβάνετο. Ἐπιστρατεύεται ὅλες τοὺς τοὺς δυνάμεις γιὰ νὰ προστατέψουν τὰ νεοφυῆ καθεστῶτα ἀπὸ τοὺς ἐσωτερικοὺς ἐχθρούς, ἀλλὰ καὶ τὴν ἀνάπτυξη τῆς ἐπιχειρηματικότητος καὶ τὴν ἀνάπτυξη τῆς οἰκονομίας. Ἀπὸ τὴν ἄλλη μεριὰ ὅμως ἡ ἀστυνομία ἐπεδόθη μὲ ὅλον τὸν ζῆλον τῶν νεοφωτίστων στὴν ἐξόντωσιν τῶν ἀντιφρονούντων καὶ τῶν ἀντιπάλων τῶν ἐξουσιαστῶν.

ΒΡΥΞΕΛΛΕΣ. — Ὁκτώ ἀπό τίς ἑννέα χῶρες - μέλη τῆς Εὐρωπαϊκῆς Κοινότητος, θά εἶναι ὑποχρεωμένα ἐτοιμες γιά τό 1978 νά ἔχει κατ' ἄρχην ὁρισθεῖ ἕνα χρόνος, γιά τήν ἀπ' εὐθείας ἐκλογή τοῦ Εὐρωπαϊκοῦ Κοινοβουλίου.

Παρά τά προβλήματα πού ὑπολείπονται ἀκόμη νά ρυθμισθοῦν γιά τήν ἐφαρμογή τῶν διλογιῶν νόμων, οἱ ἐταῖροι τοῦ Ἡνωμένου Βασιλείου θά ἔχουν αὐτοματικά διευθετήσει ἕνα ἀρκετά σοβαρό ἐμπόδιο, πρίν ἀπό τό τέλος τοῦ 1977. Τό μόνο σημαντικό ζήτημα πού σαίνεται ὅτι δημιουργεῖ δυσκολίες εἶναι πράγματι τό ἐκλογικό σύστημα πού θά πρέπει νά ἐφαρμοστεῖ στή Βρεταννία.

ΟΚΤΩ ΚΡΑΤΗ ΕΧΟΥΝ ΕΠΙΚΥΡΩΣΕΙ ΤΗ ΣΥΜΦΩΝΙΑ ΤΩΝ ΒΡΥΞΕΛΛΩΝ

Η ΠΕΡΙΠΛΟΚΗ ΣΤΗ ΒΡΕΤΑΝΝΙΑ

Στίς 7 Ἰουλίου, ἡ Βουλή τῶν Κοινοτήτων ἐνέκρινε τήν ἀρχή γιά τήν ἀπ' εὐθείας ἐκλογή τοῦ Εὐρωπαϊκοῦ Κοινοβουλίου, ἐχει ἐπιτυχωθεῖ ὅτι πέντε χώρες. Πρῶτα, ἡ Ἰταλία, ἐνέκρινε τό κείμενο στίς 17 Φεβρουαρίου 1977 στή Βουλή, μέ 384 ψήφους ἔναντι 16. Κατά τήν ψηφοφορία τό κομμουνιστές ψήφισαν ὑπέρ, ἐνῶ οἱ προλετάριοι δημοκράτες τῆς ἄκρας ἀριστερᾶς, ψήφισαν ἔναντίον. Στίς 24 Μαρτίου, ἡ Γερουσία τῆς Ἰρλανδίας, ἀφοῦ ἔκανε ἀλλαγές στό ἀρχικό σχέδιο, τό ἐψήφισε μέ 30 ψήφους ἔναντι 16. Ἡ Γαλλική Ἐθνοσυνέλευση, ἐπικύρωνε τήν συμφωνία στά πλαίσια τῶν συνταγματικῶν κανονισμῶν, δεδομένου ὅτι δέν ὑποβλήθηκε κανένα ψήφισμα μομφῆς, στήν ψῆφο ἐμπιστοσύνης πού εἶχε θέσει ἡ Κυβέρνηση. Τό κείμενο προβλέπει, ὅτι «ὑποτιθέτοντες τροποποίηση στή Εὐρωπαϊκή Συνέλευση, οἱ ἐκπρόσωποι τοῦ Εὐρωπαϊκοῦ Κοινοβουλίου), πού ἐν-δεχόμενος δέν θά ὑσηγοῦσε σέ ἀναθεώρηση τοῦ Συντάγματος, δέν θά εἶχε κανένα ἀποτέλεσμα ἔναντι τῆς Γαλλίας. Στίς 24 Ἰουνίου, ἡ Γερουσία ἐνέκρινε μέ τή σειρά της τό κείμενο, ὁλόκληρο μέ 220 ψήφους ὑπέρ καί 23 ἀποχές.

Στή συνέχεια, τό ἴδιο εἶχε συμβεῖ καί στή Γερμανία, ὅπου στήν ψηφοφορία τοῦ Ἰουνίου ἡ Ὁλλανδική Ἐθνοσυνέλευση

«ΗΠΕΙΡΩΤΙΚΟΣ ΑΓΩΝ»
Παρασκευή 3 Φεβ)ρίου 1978

ΤΑ → ΝΕΑ → ΣΟΛΟ → ΤΟΝ → ΚΟΣΜΟ →

Ο Ἕλλην πολίτης ΖΗΤΕΙ:

ΓΙΑ ΤΗΝ ΝΟΜΑΡΧΙΑ

1) ΕΤΟΙΜΗ νὰ πέσει εἶναι ἡ γέφυρα Τσίπιανης καὶ ἂν δὲν ληφθοῦν ἔγκαιρα μέτρα ἴσως νὰ θρηνήσουμε καὶ θύματα. Ἡ καταγγελία ἔγινε στὸν «Η.Α.» ἀπὸ τὸν πρόεδρο τῆς Κοινότητος Μακρίνου κ. Ἀθανάσιον Γκαράνη. "Οπως μᾶς ἐπληροφορήρησε ὁ κ. Πρόεδρος, πρὸ δύο περίπου μηνῶν ἔπεσαν τὰ στηρίγματα καὶ μέρος ἀπὸ ἀριστερὰ τῆς γέφυρας.

Στὶς 30 Ἰανουαρίου, στὶς 10 τὸ πρωΐ, παρὰ λίγο ἕνα φορτηγὸ μὲ ζωοτροφὲς νὰ πέσει στὸ ποτάμι. Τώρα ἔπεσε μέρος τῆς γέφυρας καὶ ἀπὸ δεξιὰ.

"Ηδη τὸ πέρασμα τροχοφόρων ἀπὸ τὴν γέφυρα ἐγκυμονεῖ κινδύνους. Ὁ ὁδηγὸς τοῦ λεωφορείου ἀγόνων γραμμῶν, ποὺ ἐκτελεῖ τὴν συγκοινωνία μὲ τὸ χωριό, προειδοποίησε τὸν πρόεδρο τῆς Κοινότητος ὅτι ἂν δὲν διορθωθεῖ ἡ γέφυρα καὶ δὲν ξαναγίνει κατάλληλη γιὰ αὐτοκίνητα, δὲν θὰ ἐκτελεῖ τὸ δρομολόγιο, γιατὶ ὑπάρχει κίνδυνος καταρρεύσεως τῆς γέφυρας, μὲ ἀπρόβλεπτα ἀποτελέσματα.

***

2) ΣΕ ἄδεια ἀπουσιάζει ὁ Νομίατρος μὲ ἀποτέλεσμα νὰ μὴν ἐξυπηρετοῦνται οἱ πολίτες ποὺ χρειάζονται κάποια... ὑπογραφὴ σὲ ὑποθέσεις τους.

Συγκεκριμένα παράπονα ἔχουμε ἀπὸ ὑποψηφίους ὁδηγούς, ποὺ μέρες τώρα πηγαινοέρχονται γιὰ ὑποθέσεις τους καὶ πάντα παίρνουν τὴν στερεότυπη ἀπάντηση: «Λείπει σὲ ἄδεια ὁ κ. Νομίατρος. Περάστε σὲ λίγες μέρες...». Ἀποτέλεσμα νὰ στοιβάζονται τὰ ἔγγραφα καὶ οἱ πολίτες νὰ ταλαιπωροῦνται.

ΓΙΑ ΤΟΝ ΔΗΜΟ

3) ΜΕ ἀνακοίνωσή του ὁ Δῆμος πληροφορεῖ τοὺς συμπολίτες ὅτι ἡ διακοπὴ τοῦ νεροῦ λόγω τῆς γνωστῆς βλάβης, θὰ γίνεται ἀπὸ τὶς 10 τὸ βράδυ ὡς τὶς 7 τὸ πρωΐ.

Ἡ καταγγελία ἔρχεται ἀπὸ κατοίκους τῆς ὁδοῦ Ἀκαδημίας (συγκεκριμένα ἀρ. 9). Ἐδῶ συμβαίνει τὸ ἑξῆς παράξενο.

"Ολη τὴν μέρα δὲν ἔχουν νερὸ καὶ... ἔχουν ἀπὸ τὶς 10 τὸ βράδυ ἕως τὶς 7 τὸ πρωΐ.

ΓΙΑ ΤΟΝ Ο.Τ.Ε.

4) ΠΑΡΑΠΟΝΟΥΝΤΑΙ οἱ νέοι συνδρομητὲς τοῦ Ο.Τ.Ε., γιὰ τὶς τηλεφωνικὲς συσκευὲς τους. Συγκεκριμένα οἱ συσκευὲς ποὺ τοποθετήθηκαν τελευταῖα μὲ ἀριθμοὺς ποὺ ἀρχίζουν ἀπὸ 3 (τρία), μόλις προσπαθήσεις νὰ πάρεις 4 ψηφία ἀπὸ τὰ πέντε, βγαίνει νούμερο, ποὺ φυσικὰ ἀνήκει σὲ ἄλλον ἀπὸ ἐκεῖνον ποὺ καλεῖς

ΕΝΩ ΑΠΟΚΛΕΙΕΙ ΤΟΝ ΝΤΕΝΚΤΑΣ
ΣΥΝΑΝΤΗΣΗ ΜΕ ΤΟΝ ΕΤΖΕΒΙΤ
ΕΠΙΘΥΜΕΙ Ο Κ. ΚΥΠΡΙΑΝΟΥ

Ἀναπτύσσονται στοιβερὰ οἱ σχέσεις Κύπρου - Ρωσίας

ΛΕΥΚΩΣΙΑ, 2.— Ὁ πρόεδρος τῆς Δημοκρατίας κ. Σπύρος Κυπριανοῦ, ἐπανέλαβε τὴν ἐπιθυμία του νὰ συναντηθοῦν μὲ τὸν Τοῦρκο πρωθυπουργὸ κ. Ἐτζεβίτ, ἀλλὰ ἀπέκλεισε τὴν ἰδέα νὰ παρίσταται σὲ τέρμα συνάντηση καὶ ὁ Τουρκοκύπριος ἠγέτης Ντενκτάς.

«Δὲν πιστεύω, εἶπε, ὅτι ἡ παρουσία τοῦ Ντενκτὰς σὲ μία τέτοια συνάντηση θὰ ἐξυπηρετοῦσε τὸν σκοπὸ τῆς συναντήσεως.

Θὰ ἀλλοίωνε τὸν χαρακτῆρα τῆς συναντήσεως καὶ δὲν θὰ ἐξυπηρετοῦσε κανένα σκοπό».

Σὲ συνέντευξή του πρὸς τὴν τουρκικὴ ἐφημερίδα «Μιλλιὲτ» ὁ κ. Κυπριανοῦ δήλωσε ὅτι μία συνάντησή του μὲ τὸν κ. Ἐτζεβὶτ θὰ βοηθοῦσε στὴν διερεύνηση τῶν θέσεων τῶν δύο πλευρῶν, σκοπὸς της δέ, δὲν θὰ ἦτο ἡ διαπραγμάτευση, ἀλλὰ ἁπλῶς ἡ δημιουργία τῆς καταλλήλου ἀτμοσφαίρας γιὰ διαπραγματεύσεις.

Στὴ συνέχεια ὁ Κυπριανοῦ χαρακτήρισε σὰν μὴ ρεαλιστικὴ στάση τὴν τακτικὴ ποὺ ἀκολουθεῖ ὁ Τοῦρκος πρωθυπουργὸς νὰ μὴν τὸν ἀναγνωρίζη ὡς πρόεδρο τῆς Κύπρου, ἐνῶ τυγχάνει ἀναγνωρίσεως ἀπὸ ὁλόκληρη τὴν διεθνῆ Κοινότητα.

Εἶπε, ἐπίσης, ὅτι δὲν θέτει κανένα ὅρο, προκειμένου νὰ γίνη μία τέτοια συνάντησή του μὲ τὸν κ. Ἐτζεβίτ.

Ὁ πρόεδρος Κυπριανοῦ δήλωσε ὅτι ἰσχύουν οἱ τέσσερις κατευθυντήριες γραμμὲς ποὺ συμφωνήθηκαν μεταξὺ τοῦ Ἀρχιεπισκόπου Μακαρίου καὶ τοῦ Ντενκτὰς καὶ ἀνέφερε πὼς ὅτι δήποτε περιέχεται στὶς νέες τουρκικὲς προτάσεις ποὺ θὰ διαιροῦσε τὴν Κύπρο καὶ τὸν Λαό της θὰ ἦτο ἀπαράδεκτο.

Πρόσθεσε, ἐπίσης, ὅτι ἂν οἱ τουρκικὲς προτάσεις ἀποδειχθοῦν διαπραγματεύσιμες, τότε ἡ καλυτέρα διαδικασία θὰ ἦτο νὰ ἐπαναληφθοῦν οἱ διακοινοτικὲς συνομιλίες στὸ ἐπίπεδο ποὺ ἐγένοντο στὸ παρελθόν.

«Δὲν πιστεύω, εἶπε, ὅτι ἡ ἀλλαγὴ τοῦ ἐπιπέδου θὰ βοηθοῦσε κατὰ ὁποιοδήποτε τρόπο».

Ἀπαντῶν σὲ ἐρώτηση ἂν οἱ Ἑλληνοκύπριοι θὰ ἐβλεποντο μερικοὶ ἀπὸ τοὺς πρόσφυγες νὰ μὴ ἐπιστρέψουν στὰ σπίτια τους, ὁ κ. Κυπριανοῦ τόνισε ὅτι «ὅλοι οἱ πολίτες, Ἑλληνοκύπριοι καὶ Τουρκοκύπριοι, θὰ πρέπει νὰ ἔχουν τὸ δικαίωμα νὰ ἐπιστρέψουν στὰ σπίτια τους καὶ ὅτι, κι ἂν ἀκόμη ὑπάρχουν πρακτικὲς δυσκολίες σὲ ὡρισμένες περιπτώσεις, αὐτὲς τὶς πρακτικὲς δυσκολίες εἶναι ποὺ πρέπει νὰ ὑπερπηδήσουμε καὶ ὄχι νὰ περιορίσουμε τὶς βασικὲς ἀρχὲς καὶ τὰ δικαιώματα τῶν πολιτῶν».

Τέλος, ὁ κ. Κυπριανοῦ δήλωσε ὅτι εἶναι ἀπεφασισμένη ἡ συμφωνία Μακαρίου Ντενκτὰς γιὰ τὴν δημιουργία ἑνὸς ἀνεξαρτήτου, ἀδεσμεύτου, δικοινοτικοῦ, ὁμοσπόνδου Κράτους, ἀλλὰ τόνισε, ἐκεῖνο ποὺ ἔχει σημασία εἶναι νὰ γίνουν τέτοιες συνταγματικὲς καὶ ἐδαφικὲς διευθετήσεις, ὥστε νὰ κατοχυρώνουν τὴν ἑνότητα τοῦ Κράτους καὶ τὰ βασικὰ δικαιώματα τῶν πολιτῶν του καὶ νὰ διασφαλίζουν τὴν ἀνεξαρτησία, κυριαρχία καὶ ἐδαφικὴ ἀκεραιότητα τῆς Κύπρου.

ΣΥΝΕΝΤΕΥΞΗ ΣΤΗΝ «ΠΡΑΒΔΑ»

Σὲ ἄλλη συνέντευξή του πρὸς τὴν σοβιετικὴ ἐφημερίδα «Πράβδα» ὁ κ. Κυπριανοῦ δήλωσε ὅτι ἐκεῖνο ποὺ ἐπείγει γιὰ τὴν διεθνῆ ἀσφάλεια εἶναι ἡ ἐπίσπευση ἀπὸ πλευρᾶς Ἡνωμ. Πολιτειῶν καὶ Σοβιετικῆς Ἑνώσεως τῆς ἐπιτεύξεως συμφωνίας γιὰ τὸν περιορισμὸ τῶν ἐξοπλισμῶν.

Ὁ κ. Κυπριανοῦ πρόσθεσε ὅτι ἡ Κυβέρνησή του θὰ συνεχίση νὰ ἀκολουθῆ σταθερὰ καὶ μὲ συνέπειαν ἀδέσμευτη πολιτικὴ καὶ ἀνέφερε ὅτι οἱ σχέσεις τῆς Κύπρου μὲ τὴν Σοβιετικὴ Ἕνωση καὶ τὶς ἄλλες σοσιαλιστικὲς χῶρες ἀναπτύσσονται σταθερά.

Ἐπενέβη ὁ κ. Εἰσαγγελέας

ΠΑΡΑΛΕΙΨΕΙΣ ΚΑΙ ΔΙΑΧΕΙΡΙΣΤΙΚΕΣ ΑΝΩΜΑΛΙΕΣ ΣΕ 4 ΑΣΦΑΛ. ΤΑΜΕΙΑ

ΑΘΗΝΑΙ 2— Παραλείψεις καὶ διαχειριστικὲς ἀνωμαλίες διαπιστώθηκαν σὲ τέσσερα ἀσφαλιστικὰ ταμεῖα, μετὰ ἀπὸ δενεργηθέντα ἔλεγχο, οἱ δὲ σχετικοὶ φάκελλοι τῶν ὑποθέσεων αὐτῶν διαβιβάσθηκαν στὸν εἰσαγγελέα.

Τοῦτο, δήλωσε ὁ ὑφυπουργὸς Κοιν. Ὑπηρεσιῶν κ. Γερ. Ἀποστολάτος, ὁ ὁποῖος διευκρίνησε ὅτι οἱ παραλείψεις αὐτὲς ἀφοροῦν κυρίως τὴ χορήγηση χαριστικῶν συντάξεων ἢ τὴ συνταξιοδότηση μὲ μεγάλο ποσοστὸ καὶ νὰ ἀναφέρονται στὴ περίοδο τῆς δικτατορίας, ἀλλὰ πρό καὶ μετὰ απ' αὐτή.

"Οπως διευκρίνησε περαιτέρω ὁ κ. ὑφυπουργός πολλοὶ ἀσφαλιστικοὶ ὀργανισμοί, λόγω τῆς καταργήσεως τῆς ἁρμοδίας ὑπηρεσίας ἐλέγχου ἔχουν μείνει ἀνεξέλεγκτοι ἀπό τοῦ 1969.

Πρὸς τὸ σκοπὸ αὐτὸ ὁ κ. Ἀποστολάτος, προήδρευσε συσκέψεως μέ ὑπηρεσιακούς παράγοντες τοῦ ὑπουργείου μὲ σκοπὸ νὰ πραγματοποιηθῆ πλήρης καὶ συστηματικὸς ἔλεγχος τῆς διαχειρίσεως σέ ὅλους τούς ἀσφαλιστικούς ὀργανισμούς. Ὁ ἔλεγχος αὐτὸς θὰ γίνη ἐντὸς τοῦ 1978 σέ 198 ἀσφαλιστικούς ὀργανισμούς, μέ ὀρκωτούς λογιστὲς, οἱ ὁποῖοι θὰ ἀπασχοληθοῦν συνολικὰ 100.000 ὧρες. Ὁ κ. ὑφυπουργός, εἶπε σχετικά, ὅτι γιὰ νὰ καλυφθοῦν οἱ ἔκτακτες αὐτὲς δαπάνες τοῦ ἐλέγχου ἀπό τὰ ἀσφαλιστικὰ ταμεῖα ἐπέτυχε ὅ πως οἱ ὀρκωτοὶ λογιστὲς ἐργασθοῦν μέ ἀμοιβὴ 20—30% ὀλιγώτερο.

Τέλος, ὁ κ. ὑφυπουργὸς παρεκάλεσε τόν κ. εἰσαγγελέα Ἀθηνῶν νά δώσει τὶς κατάλληλες ὁδηγίες γιὰ τὴν ἐπίσπευση τῶν ἐνεργειῶν στὶς ὑπηρεσίες διαχειοιστικῶν ἀνωμαλιῶν οἱ ὁποῖες ἔχουν διαπιστωθῆ μέχρι τώρα σέ ἀσφαλιστικὰ ταμεῖα.

Ο ΤΑΤΣΗΣ ΑΠΟΣΤΟΛΙΔΗΣ ΣΤΗΝ ΠΟΛΗ ΜΑΣ

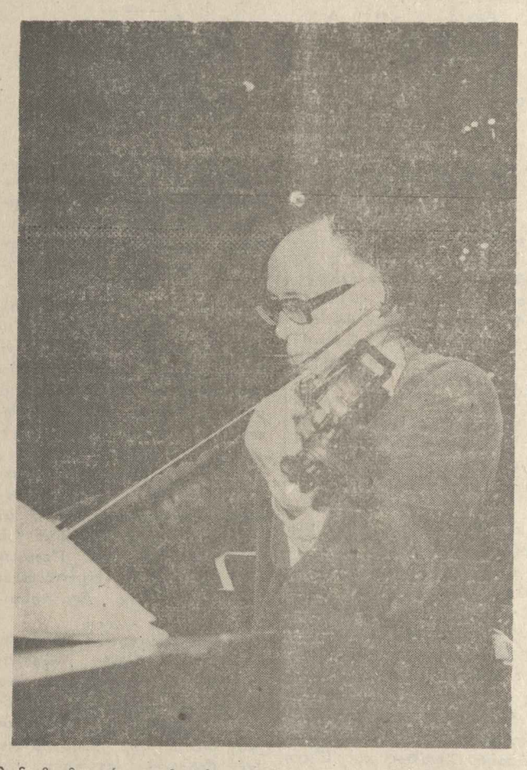

Ὁ διεθνοῦς φήμης βιολίστας Τάτσης Ἀποστολίδης.

Ἡ συναυλία ποὺ προγραμμάτισε ἡ Ε.Η.Μ. στὰ πλαίσια τῶν πολιτιστικῶν της ἐκδηλώσεων ἀναμένεται μὲ μεγάλο ἐνδιαφέρον ἀπὸ τὸ κοινὸ τῆς πόλεώς μας. Στὶς 17 Φεβρουαρίου θὰ ἐμφανιστῆ στὴν αἴθουσα τοῦ Πνευματικοῦ της Κέντρου ὁ συμπολίτης μας βιολίστας Τάτσης Ἀποστολίδης, συνοδευόμενος στὸ πιάνο ἀπὸ τὸν "Αρη Γαρουφαλῆ. Τὸ πρόγραμμα τῶν δύο διακεκριμένων καλλιτεχνῶν περιλαμβάνει ἔργα Μπετόβεν, Φράνκ, Παγκανίνι, Προκόφιεφ, Μότζαρτ.

Ο ΠΡΟΫΠΟΛΟΓΙΣΜΟΣ ΤΟΥ ΔΗΜΟΥ ΓΙΑ ΤΟ 1978

Στὴ συνεργασία Δημάρχου καὶ προϊσταμένου τῆς οἰκονομικῆς ὑπηρεσίας ὁριστικοποιήθηκε ὁ καταρτισμὸς τοῦ προϋπολογισμοῦ τοῦ Δήμου γιὰ τὸ 1978.

ΕΛΛΗΝΙΚΗ ΔΗΜΟΚΡΑΤΙΑ
ΠΑΝΕΠΙΣΤΗΜΙΟ ΙΩΑΝΝΙΝΩΝ
ΠΡΥΤΑΝΕΙΑ

ΠΕΡΙΛΗΠΤΙΚΗ ΔΙΑΚΗΡΥΞΗ

Τὸ Πανεπιστήμιο Ἰωαννίνων ΔΙΑΚΗΡΥΣΣΕΙ

"Οτι στὶς 8 Μαρτίου 1978 ἡμέρα Τετάρτη καὶ ὥρα 11.00΄ μὲ 11.30΄ π.μ. θὰ διενεργηθεῖ στὴν αἴθουσα διαγωνισμῶν τοῦ Κτιρίου Διοικήσεως τοῦ Πανεπιστημίου (Σαλαμάγκα, 1, 2ος ὄροφος) δημόσιος τακτικὸς μειοδοτικὸς διαγωνισμὸς μὲ σφραγισμένες προσφορὲς γιὰ τὴν ἀνάδειξη προμηθευτὴ σιδηρουργικῶν, ὑαλουργικῶν ὑλικῶν καὶ χρωμάτων γιὰ τὸ ἔτος 1978.

Πληροφορίες καὶ διακηρύξεις δίνονται ἀπό τὸ Τμῆμα Προμηθειῶν κάθε μέρα ἀπὸ τὶς 10.00΄ μέχρι τὶς 12.00΄ π.μ. (τηλ. 21.809).

Ἰωάννινα, 28 Ἰανουαρίου 1978

Ὁ Πρύτανης
ΓΕΩΡΓΙΟΣ ΤΖΙΒΑΝΙΔΗΣ

* * * * * * * * * * * * * * * * * *

ΕΛΛΗΝΙΚΗ ΔΗΜΟΚΡΑΤΙΑ
ΠΑΝΕΠΙΣΤΗΜΙΟ ΙΩΑΝΝΙΝΩΝ
ΦΙΛΟΣΟΦΙΚΗ ΣΧΟΛΗ

ΠΡΟΚΗΡΥΞΗ

ΓΙΑ ΤΗΝ ΠΛΗΡΩΣΗ ΘΕΣΕΩΝ ΒΟΗΘΗΤΙΚΟΥ ΔΙΔΑΚΤΙΚΟΥ ΠΡΟΣΩΠΙΚΟΥ

Ἡ Φιλοσοφικὴ Σχολὴ τοῦ Πανεπιστημίου Ἰωαννίνων ἀποφάσισε σύμφωνα μὲ τὸν Α. Ν. 553)68, τὸ Ν.Δ. 333)69, τὸ Ν.Δ. 782)70, καὶ τὸ Β.Δ. 413)71 νὰ πληρώσει τὶς ἑξῆς θέσεις βοηθητικοῦ διδακτικοῦ προσωπικοῦ.

1) Μία θέση (1) ἐπιμελητῆ στὴν ἕδρα τῆς Παιδαγωγικῆς.

2) Μία θέση (1) βοηθοῦ τῆς ἕδρας τῆς Λατινικῆς Φιλολογίας.

Παρακαλοῦμε ὅσοι ἐνδιαφέρονται γιὰ τὶς θέσεις αὐτὲς νὰ ὑποβάλουν στὴ Γραμματεία μας: (1) αἴτηση διορισμοῦ, (2) ὑπεύθυνη δήλωση (σὲ ἔντυπο τῆς Γραμματείας) (3) πτυχίο—καὶ γιὰ τοὺς ὑποψηφίους ἐπιμελητὲς (4) διδακτορικὸ δίπλωμα, μέσα σὲ 15 ἡμέρες.

Στὴν αἴτηση πρέπει νὰ ἀναφέρονται τὰ ἑξῆς στοιχεῖα: (1) ποιὰ θέση ἐπιδιώκει νὰ καταλάβει ὁ ὑποψήφιος, (2) ποιὰ ξένη γλώσσα γνωρίζει, (3) ἡλικία, (4) Δῆμο ἢ Κοινότητα, ὅπου ἀνήκει, (5) στρατολογικὴ κατάσταση, καὶ (6) πρόσθετα προσόντα, σπουδές.

Περισσότερες πληροφορίες στὴ Γραμματεία μας, τηλέφ. 0651)21—804.

Ἰωάννινα, 25—1—1978

Ὁ Κοσμήτορας
ΧΡΗΣΤΟΣ ΦΡΑΓΚΟΣ

Ο Ἰνδονήσιοι φοιτητὲς συνελήφθησαν χθὲς

ΤΖΑΚΑΡΤΑ 2— Πενήντα Ἰνδονήσιοι φοιτητὲς συνελήφθησαν χθὲς στὸ ἰνστιτοῦτο τεχνολογίας τοῦ Μπαντούγκ ἀπὸ στρατεύματα ποὺ εἰσέβαλαν στὸν πανεπιστημιακὸ χῶρο ἐγνώσθη σήμερα στὴν Τζακάρτα.

Οἱ φοιτητὲς εἶχαν καταλάβει τὸν χῶρο τοῦ πανεπιστημίου καὶ εἶχαν κηρύξει ἀπεργία, διαμαρτυρόμενοι γιὰ τὴν σύλληψη συναδέλφων τους, τὸν περασμένο Ἰανουάριο καὶ γιὰ τὸ κλείσιμο τῶν ἑπτὰ κυριοτέρων ἐφημερίδων τῆς Τζακάρτα.

Τὰ στρατεύματα ἀπεχώρησαν σήμερα τὸ πρωΐ ἀπὸ τὸν πανεπιστημιακὸ χῶρο, ἀλλὰ εὐθὺς μετὰ τὴν ἀποχώρησή τους, ἄλλοι φοιτητὲς κατέλαβαν τὸ ἰνστιτοῦτο τεχνολογίας οὗ Μπαντούνγκ, συνεχίζοντας τὴν διαμαρτυρία τους. Οἱ φοιτητὲς διακήρυξαν ὅτι εἶναι ἀποφασισμένοι νὰ συνεχίσουν τὸν ἀγῶνα, γιὰ νὰ ἐμποδίσουν τὸν πρόεδρο Σουχάρτο νὰ ἐπανεκλεγεῖ στὴν προεδρία τῆς δημοκρατίας τὸν ἐρχόμενο Μάρτιο.

ΤΑ "ΑΕΡΟΖΟΛ,, ΘΑ ΑΠΟΣΥΡΘΟΥΝ ΑΠΟ ΤΗΝ ΓΕΡΜΑΝΙΚΗ ΑΓΟΡΑ

ΣΤΟΥΤΓΑΡΔΗ 2— Τὰ «ἀεροζόλ» ἐνδέχεται νὰ ἀποσυρθοῦν ἀπὸ τὸ ἐμπόριο στὴ Δυτικὴ Γερμανία μέχρι τὸ 1980, λόγω τοῦ κινδύνου ποὺ ἐνέχουν ἐπὶ τοῦ στρώματος τοῦ ὄζόντος στὴν ἀτμόσφαιρα, δήλωσε σήμερα ὁ δυτικογερμανὸς ὑφυπουργὸς ἐσωτερικῶν κ. Γκὲρχαρτ Μπάουμ.

Σὲ συνέντευξή του πρὸς τὸν ραδιοφωνικὸ σταθμὸ τῆς Στουτγάρδης, ὁ κ. Μπάουμ διευκρίνησε, πάντως, ὅτι ἡ ὁμοσπονδιακὴ κυβέρνηση θέλει νὰ συνάψη συμφωνία μὲ τοὺς κατασκευαστὲς, ὥστε νὰ κατασκευάσουν ἕνα νέο προϊὸν σὲ ἀντικατάσταση τῶν «ἀεροζόλ» μὲ ἀποτέλεσμα νὰ μειωθῆ κατὰ 25% ἡ κυκλοφορία τῶν «ἀεροζόλ» μέχρι τὸ 1979.

Καυγὰς μὲ 7 νεκροὺς, γιὰ μιὰ κοπέλλα στὴ Ταϋλάνδη

ΜΠΑΝΓΚΟΚ 2— Ἕνας καυγὰς γιὰ τὸ ποιὸς θὰ χορέψει μὲ μία κοπέλλα σὲ ἕνα φεστιβὰλ στὴν Νότιο Ταϋλάνδη κατέληξε σὲ ἔνοπλη σύρραξη μὲ αὐτόματα ὅπλα, μὲ ἀποτέλεσμα νὰ σκοτωθοῦν ἑπτὰ ἄτομα καὶ νὰ τραυματισθοῦν 30 ἀπὸ τὴν ἀνταλλαγὴ πυροβολισμῶν, ἀνακοίνωσε σήμερα ἡ ἀστυνομία στὴν Μπανγκόκ.

Ἑπτὰ ἀπὸ τοὺς τραυματίες βρίσκονται σὲ κρίσιμη κατάσταση σὲ νοσοκομεῖα τῆς ἐπαρχίας Θαμαράτ, 600 μίλια νοτιως τῆς Μπανγκόκ.

Ὁ καυγὰς ἄρχισε ὅταν δύο στρατιῶτικοί, πού εἶχαν πάει στὸ φεστιβὰλ θέλησαν νὰ χορέψουν μὲ τὴν ἴδια κοπέλλα, καὶ κανένας ἀπό τοὺς δύο δὲν ὑποχωροῦσε. Οἱδύο ἀντίζηλοι τράβηξαν τὰ ὅπλα τους καὶ ἄρχισε ἀνταλλαγὴ πυροβολισμῶν, ποὺ διήρκεσε περισσότερο ἀπὸ 15 λεπτά, ἐνῶ περὶ τὰ χίλια ἄτομα προσπαθοῦσαν νὰ διαφύγουν πανικόβλητα. Οἱ νεκροὶ εἶναι πέντε στρατιῶτικοὶ καὶ δύο κοπέλλες

ΠΡΟΓΝΩΣΙΣ τοῦ καιροῦ

Σήμερα Παρασκευὴ σ' ὁλόκληρη τὴ χώρα προβλέπεται καιρὸς νεφελώδης μὲ βροχὲς οἱ ὁποῖες ἀπ' τὴ Δυτικὴ Ἑλλάδα θὰ ἐπεκταθοῦν καὶ πρὸς τὴν ὑπόλοιπη Ἑλλάδα.

Στὰ Δυτικὰ καὶ Νότια θὰ ἐκδηλωθοῦν καὶ καταιγίδες, ἐνῶ στὰ ὀρεινὰ τῆς Κεντρικῆς καὶ Βορείου Ἑλλάδος θὰ χιονίσει.

Ἡ θερμοκρασία θὰ σημειώσει μικρὴ πτώση στὴν ἀρχὴ στὴν Δυτικὴ Ἑλλάδα καὶ ἀργότερα στὴν ὑπόλοιπη χώρα.

ΠΡΕΣΒΕΥΤΕΣ ΕΠΕΣΚΕΦΘΗΚΑΝ ΤΟΝ κ. ΠΑΝΑΓΙΩΤΟΠΟΥΛΟ

ΑΘΗΝΑΙ 2— Ὁ ὑπουργὸς Ἐμπορίου κ. Γ. Παναγιωτόπουλος δέχθηκε κατόπιν αἰτήσεώς τους τὸν πρεσβευτὴ τῆς Αἰγύπτου κ. Ἀμπντὲλ Καντὲρ, συνοδευόμενο ὑπὸ τοῦ ἐμπορικοῦ του ἀκολούθου κ.Μαχαρία, καὶ τὸν πρεσβευτὴ τῆς Ἀνατολικῆς Γερμανίας κ. Κουμπέ, συνοδευόμενο ἀπὸ τὸν ἐμπορικὸ σύμβουλο κ. Ἰτερνὲρ. Συζητήθηκαν θέματα σχετικὰ μὲ τὴν ἀνάπτυξη τῶν ἐμπορικῶν συναλλαγῶν τῆς Ἑλλάδος μὲ τὶς ἀνωτέρω χῶρες.

ΔΙΑΛΕΞΗ.

Τὴν Κυριακὴν 5ην Φεβρουαρίου καὶ ὥραν 5ην μμ. θὰ λάβη χώραν ὁμιλία ὑπὸ τοῦ Ἀρχιμανδρίτου τῆς Ἱερᾶς Μητροπόλεως Κεντρώας Ἀφρικῆς (Ζαΐρ) π. Διονύσιος Μπέκου, στὴν αἴθουσα τῆς Παιδαγωγικῆς Ἀκαδημίας μὲ θέμα:

«Ἡ ΟΡΘΟΔΟΞΟΣ Ἱεραποστολὴ στὸ Ζαΐρ».

Στὸ τέλος τῆς ὁμιλίας θὰ προβληθοῦν εἰκόνες (σλάϊτς) ἀπὸ τὴν Ὀρθόδοξον Ἱεραποστολήν.

Ἡ εἴσοδος θὰ εἶναι ἐλευθέρα.

ΕΠΙΔΗΜΙΕΣ ΠΑΝΑΓΙΩΤΟΠΟΥΛΟΥ

ΑΘΗΝΑΙ, 2.— Σπεῖρα ἀπατεώνων ἀνακαλύφθηκε καὶ ἐξαρθρώθηκε ἀπὸ τὴν Ἀσφάλεια Χωροφυλακῆς Προαστίων Τὴν ἀποτελοῦσαν 4 ἄτομα, τὰ ὁποῖα εἶχαν προμηθευθεῖ ἐτικέττες ἀναγνωρισμένων ἑταιριῶν μαγνητοφώνων, ραδιοφώνων, τραντζίστορς κ.λπ. Τὶς κολλοῦσαν σὲ πορόμοια εἴδη εὐτελοῦς ἀξίας καὶ τὰ πωλοῦσαν στὴν ἐπαρχία κυρίως, σὲ τιμὲς κατὰ πολὺ μεγαλύτερες τῆς ἀξίας των. Γιὰ τὴν διοχέτευση τῆς εὐτελοῦς ἀξίας ἠλεκτρικῶν εἰδῶν ἡ σπεῖρα χρησιμοποιοῦσε καὶ γυρολόγους ἀθιγγάνους.

Στὴν κατοχὴ τῆς σπείρας βρέθηκαν καὶ κατασχέθηκαν πολλὲς ἑκατοντάδες ἐτικέτες.

***

Συνελήφθη ὁ Παν. Δ. Παναγιωτόπουλος, ἐτῶν 40, ὁδηγὸς λεωφορείου, δράστης τοῦ τραυματισμοῦ, μὲ σφαῖρα περιστρόφου τοῦ Χρ. Σ. Ἀλεξανδροπούλου, ἐτῶν 43, προχθὲς τὴν νύκτα στὸ Αἰγάλεω.

"Οπως ἐξακριβώθηκε ὁ Παναγιωτόπουλος κατεῖχε παράνομα ἕνα περίστροφο καὶ θέλησε νὰ τὸ πουλήσει στὸν Ἀλεξανδρόπουλο. Κατὰ τὴν συναλλαγή, τὸ περίστροφο ποὺ εἶχε μόνο μία σφαῖρα, ἐκπυρσοκρότησε αἰφνιδίως καὶ τραυμάτισε τὸν Ἀλεξανδρόπουλο.

***

Συνεδρίασε χθὲς τὸ μεσημέρι τὸ προεδρεῖο τοῦ κόμματος Νεοφιλελευθέρων, στὰ γραφεῖα τοῦ κόμματος.

Στὴν ἀρχὴ ὁ πρόεδρος τοῦ κόμματος κ. Κ. Μητσοτάκης, ἔκανε ἀνάλυση τῆς πολιτικῆς καταστάσεως, ὅπως διαμορφώνεται καὶ στὴ συνέχεια ἔγινε συζήτηση πάνω στὸ σχέδιο καταστατικοῦ τοῦ κόμματος, τὸ ὁποῖο ἀναμένεται νὰ ἐγκριθεῖ στὴν προσεχὴ συνεδρίαση τοῦ Προεδρείου.

***

ΛΕΥΚΩΣΙΑ, 2.— "Οπως μετέδωσε ὁ τουρκοκυπριακὸς ραδιοσταθμὸς «Μπαϋράκ» τὸ Συμβούλιο Ἐθνικῆς Ἀσφαλείας τῆς Τουρκίας συνῆλθε χθὲς ὑπὸ τὴν προεδρία τοῦ προέδρου Κορουτοὺρκ καὶ «κάνεσκήπησε τὶς τελευταῖες ἐξωτερικὲς καὶ ἐσωτερικὲς ὑποθέσεις».

Κατὰ τὴν συνεδρία— ὅπως μετέδωσε ὁ «μπαϋράκ» — συζητήθηκαν ἐπίσης οἱ τελευταῖες ἐξελίξεις τοῦ Κυπριακοῦ.

Τὸ Τ.Ε.Ε διοργανώνει συνέδριο μὲ θέμα: «ΕΟΚ καὶ "Ελληνες μηχανικοὶ»

ΑΘΗΝΑΙ 2— Μὲ θέμα «Ἡ Εὐρωπαϊκὴ Κοινότητα καὶ οἱ "Ελληνες μηχανικοὶ» τὸ Τεχνικὸ Ἐπιμελητήριο Ἑλλάδος ὀργανώνει συνέδριο ἀπό 13 ἕως 18 τοῦ μηνός.

Ἐπίκεντρο τοῦ συνεδρίου θὰ εἶναι τὸ θέμα τῆς τεχνολογικῆς ἀναπτύξεως στὴν Ἑλλάδα, ἐν ὄψει τῆς ἐντάξεώς της στὴν ΕΟΚ καὶ σ' αὐτὸ θὰ ἀφοροῦν οἱ εἰσηγήσεις καὶ οἱ συζητήσεις ποὺ θὰ γίνουν στὰ πλαίσια τοῦ συνεδρίου.

Στὴ συζήτηση αὐτή, στὴν ὁποία θὰ προεδρεύσει ὁ ἐρευνητὴς τοῦ ΚΕΠΕ κ. Ρ. Φακιολᾶς, θὰ πάρουν μέρος οἱ δημοσιογράφοι κ. κ. Γιάννης Μαρίνος, Κ. Τσαλόγλου καὶ Κ. Χατζηαργύρης, ὁ γενικὸς διευθυντὴς σχέσεων Ἑλλάδος —ΕΟΚ τοῦ ὑπουργείου Συντονισμοῦ κ. Γ. Βάρφης, ὁ οἰκονομολόγος καὶ στέλεχος τῆς Ἀγροτικῆς Τραπέζης κ. Δ. Μυλωνάκης, ὁ τεχνικὸς σύμβουλος τοῦ πρωθυπουργοῦ κ. Λουκᾶς Κυριακόπουλος καὶ οἱ διπλωματοῦχοι μηχανικοὶ κ.κ. Π. Ντοῦκος, Σ. Ἰωακειμίδης καὶ Α. Τρίτσης.

Τεράστιες ζημιὲς ἔπαθαν οἱ Τουρκικὲς κρατικὲς ἐπιχειρήσεις

ΑΓΚΥΡΑ 2— Οἱ κρατικὲς ἐπιχειρήσεις τῆς Τουρκίας ὑπέστησαν ζημία, τὸ σύνολο τῆς ὁποίας ἀνέρχεται σὲ ἑνδεκα δισεκατομμύρια τουρκικὲς λίρες (57) ἑκατομμύρια δολλάρια) κατὰ τὸ παρελθόν ἔτος.

Τοῦτο δήλωσε σήμερα ὁ Τοῦρκος ὑπουργὸς κρατικῶν ἐπιχειρήσεων, κ. Γκενάν Μπαλουτόγλου, καταθέτοντας ἐνώπιον τοῦ κοινοβουλευτικῆς ἐπιτροπῆς γιὰ τὸν προϋπολογισμὸ τοῦ 1978.

Ὁ κ. Μπαλουτόγλου πρόσθεσε, ἐπίσης ὅτι οἱ κρατικὲς ἐπιχειρήσεις, ποὺ ἀπετελοῦν τὸ 50% τῆς βιομηχανίας τῆς Τουρκίας, ὑφίστανται συνεχῶς ζημία ἀπό τὸ 1974.

Ὁλοκληρώθηκε ἡ ἀνάκριση γιὰ τὴν ἀπαγωγὴ τοῦ μικροῦ Λιβανέζου

ΑΘΗΝΑΙ 2— Ὁ εἰδικὸς ἀνακριτὴς τοῦ Β΄ τμήματος κ. Γεώργιος Τζαννετῆς ὁλοκλήρωσε τὴν ἀνάκριση γιὰ τὴν ὑπόθεση τῆς ἀπαγωγῆς τοῦ 8χρονου Λιβανέζου —Μουνάφ Φ. Ζε-ν, ποὺ ἔγινε στὴ Γλυφάδα στὶς 29 Δεκεμβρίου 1977, καὶ διαβίβασε τὴ δικογραφία στὴν εἰσαγγελία Ἀθηνῶν. Ἀρμόδιος εἰσαγγελέας ἀφοῦ μελετήση τὴν δικογραφία