"Ολοι οί δρόμοι οδηγούν στόν Καραμανλή — Η ΗΜΕΡΑ

Στεφανόπουλος: Οὐδεὶς ἔχει τὴν δύναμιν νὰ ἐπιβάλῃ ἀνωμάλους λύσεις

Εἰς τὴν 14ην σελίδα

Η ΗΜΕΡΑ

14 ΣΕΛΙΔΕΣ

ΕΤΟΣ Γ' ΑΡΙΘ. 776 ΤΙΜΗ ΦΥΛΛΟΥ ΔΡΧ. 1.50 — ΤΗΛΕΦ. ΚΕΝΤΡΟΝ 531.001 ΑΘΗΝΑΙ, ΚΥΡΙΑΚΗ 9 ΟΚΤΩΒΡΙΟΥ 1966 ΕΚΔΟΤΑΙ: Π. ΚΑΙ Γ. ΑΘΑΝΑΣΙΑΔΗΣ — Δ/ΝΤΗΣ ΣΥΝΤΑΞΕΩΣ: Β. ΒΑΣΙΛΕΙΟΥ

ΧΡ. Β. ΠΑΠΑΣΤΑΥΡΟΥ
ΠΡΩΗΝ ΥΠΟΥΡΓΟΣ
& ΒΟΥΛΕΥΤΗΣ ΙΩΑΝΝΙΝΩΝ - ΘΕΣΠΡΩΤΙΑΣ
ΠΑΝΕΠΙΣΤΗΜΙΟΥ 57 - ΑΘΗΝΑΙ
ΤΗΛ. 3242.460

ΠΕΡΙ ΚΑΘΕΣΤΩΤΙΚΟΥ

καὶ περὶ ἀνωμάλων λύσεων

Η ΣΥΣΤΗΜΑΤΙΚΩΣ καὶ ὑπὸ οἱονδήποτε πρόσχημα διαγραφομένη κατὰ τοῦ Στέμματος ἐπίθεσις, ἐκ μέρους τῶν ἐγκύρων ἐκπροσώπων τοῦ Λαϊκοῦ Μετώπου, ἔρχεται πλὴν ἄλλων, νὰ ἐπιβεβαιώσῃ, πόσον ἀνειλικρινεῖς εἶναι οἱ ὅρκοι καὶ αἱ σπονδαί των περὶ τοῦ ὅτι δὲν θέτουν, δήθεν, καθεστωτικὸν ζήτημα πρὸ τοῦ λαοῦ.

Τὸ γνωστὸν φραστικὸν προκάλυμμα, ὅτι δὲν θέτουν ζήτημα καθεστωτικόν, ἀλλὰ ζήτημα ὀρθῆς ἐφαρμογῆς τῶν συνταγματικῶν κανόνων —κατὰ τὴν ἰδικήν των, βεβαίως, ἑρμηνείαν!— δὲν ἀντέχει εἰς τοὺς σφοδροὺς ἀνέμους τῆς ἐμπαθείας τοὺς ὁποίους ἤγειρεν ἀπώλεια τῆς ἐξουσίας. Καὶ δι' αὐτό, εἴτε πρόκειται περὶ μιᾶς στρατιωτικῆς ἐγκυκλίου, εἴτε περὶ τῶν εἰκασιῶν ἑνὸς ξένου δημοσιογράφου, εἴτε περὶ μιᾶς οἱασδήποτε βασιλικῆς ἀκροάσεως, ἀδυσώπητον ἑκστᾶ ἑκάστοτε τὸ μένος τῶν σωματοφυλάκων τῆς Δημοκρατίας καὶ ἀκατάπαυστος σειρὰ ἀναιδῶν χαρακτηρισμῶν ἐκτοξεύεται καὶ κατὰ τοῦ θεσμοῦ καὶ κατὰ τοῦ φορέως τῆς βασιλικῆς ἐξουσίας.

Ὅλα αὐτά, δύνανται νὰ εἶναι τραγικὰ ἢ κωμικὰ — ὅπως κωμικὴ εἶναι πᾶσα ἐξεζητημένη δραματοποίησις!. Δύνανται νὰ εἶναι δυσάρεστα ἢ καὶ ἐπικίνδυνα, ἔχουν ὅμως καὶ ἓν ἀναμφισβήτητον πλεονέκτημα: ὅτι φωτίζουν μὲ ἄπλετον φῶς τὴν σημερινὴν ἑλληνικὴν πραγματικότητα καὶ ἐπιτρέπουν καὶ εἰς τὸν πλέον παράφορον Ἕλληνα φιλελεύθερον πολίτην νὰ σκεφθῇ ποῦ θὰ ἔβαινεν ὁ τόπος, ἐὰν ἡ ἐξουσία περιήρχετο καὶ πάλιν εἰς τὸ σημερινὸν λαϊκὸν μέτωπον.

Ὁ πολὺς καὶ ἀνύποπτος λαός, ὁ μὴ ἔχων ἐντρίψει ἰδιαιτέρως εἰς τὰ πολιτικὰ καὶ συνταγματικὰ θέματα, ἀρχίζει νὰ αἰσθάνεται τὴν βαρεῖαν αὐτὴν ἀτμόσφαιραν τῆς ἀβεβαιότητος καὶ τοῦ κινδύνου· ἀφευδὴς δὲ μαρτυρία τοῦ κορεσμοῦ καὶ τῆς ἀδιαφορίας πρὸς τὰ συνεχιζόμενα ἐπαναστατικὰ κηρύγματα παρέχεται ἀπό τινος, τόσον κατὰ τὰς ἀνὰ τὰς ἐπαοχίας περιοδείας στελεχῶν τῆς Ε.Κ., ὅσον καὶ μὲ αὐτὴν ταύτην τὴν μανιώδη σπουδὴν τῆς ἡγεσίας των, πρὸς ἐπίσπευσιν τοῦ χρόνου τῶν ἐκλογῶν.

Ὅ,τι εἶναι ὀλιγώτερον, ὅμως, συνειδητόν, εἶναι ἡ ἔκτασις τῆς ἀνωτέρω ἀνωμαλίας, ἀπὸ τὴν ὁποίαν ἀπειλούμεθα, τὸ ἀκριβὲς περιεχόμενον τοῦ καθεστωτικοῦ ζητήματος, τὸ ὁποῖον ἐπιμόνως θέτει διὰ τῶν ἔργων της ἡ Κεντρο - ἀριστερὰ πρὸ τοῦ λαοῦ.

Ἐσυνηθίσαιμεν νὰ ταυτίζωμεν τὴν προβολὴν «καθεστωτικοῦ ζητήματος», μὲ τὸ ἔργον καὶ τὸ πρόσωπον τοῦ Ἀνωτάτου Ἄρχοντος τῆς χώρας, ὡς εἰ αὐτὸ καὶ μόνον νὰ ἀφεῶρα ἡ ἐντεινομένη κατ' Αὐτοῦ ἐκστρατεία.

Καιρὸς εἶναι νὰ λεχθῇ πλήρως ἡ ἀλήθεια ἐπὶ τοῦ προκειμένου, διὰ νὰ ἔχωμεν τουλάχιστον σαφῆ συνείδησιν περὶ τοῦ τίνος, σήμερον, πρόκειται.

Μία ὑποδούλωσις τοῦ Στέμματος εἰς τὰς «ἑρμηνείας» καὶ τὰς συνταγματικὰς σκοπιμότητας τῆς Κεντρο - ἀριστερᾶς, ἀναποτρέπτως, ὁδηγεῖ ἐν πρώτοις, εἰς τὸν κομματικὸν ἔλεγχον ἐπὶ τοῦ στρατεύματος, τοῦ ὁποίου αὐτὸ τοῦτο τὸ Σύνταγμα (ἄρθρον 32) κατέστησεν «ἀρχηγὸν» τὸν Βασιλέα, ἀκριβῶς, διὰ νὰ διατρανώσῃ τὴν ἀνάγκην τῆς ὑπερκομματικῆς του συνθέσεως. Ἡ Κεντρο - ἀριστερά, ἐφρόντισεν ἐπὶ τοῦ σημείου τούτου νὰ προτρέξῃ τῆς ὑποταγῆς τοῦ Στέμματος εἰς τὰς θελήσεις της, μὲ τὴν ἀπὸ τῆς πρώτης στιγμῆς τῆς κυβερνήσεως «Κέντρου» καὶ κατὰ παράβασιν τῶν ἐλευθέρως δοθεισῶν διαβεβαιώσεων πρὸς τὸν ἀείμνηστον Βασιλέα Παῦλον, ἀπομάκρυνσιν τοῦ τότε ἀρχηγοῦ τοῦ ΓΕΣ καὶ τὴν μετέπειτα σφοδρὰν πολεμικὴν κατὰ τῶν διαδόχων του· μὲ τὰ σημειώματα τοῦ πρωθυπουργοῦ πρὸς τὸν κ. Γαρουφαλιᾶν, ὅπως συμβουλεύεται διὰ τὰς τοποθετήσεις εἰς τὸ στράτευμα δύο ἐμπίστους του συνταγματάρχας· μὲ τὴν ἀθλίαν ὀργάνωσιν τῆς συνωμοσίας τοῦ ΑΣΠΙΔΑ· μὲ τὰς ἀθρόας μετακινήσεις στελεχῶν τοῦ Στρατεύματος κατὰ τὰ ἔτη 1964 — 1965, τὴν σειρὰν τῶν κομματικῶν προαγωγῶν καὶ ἀποστρατειῶν ἀρίστων στελεχῶν τῆς Χωροφυλακῆς· μὲ τὴν δημοσίᾳ, τέλος, συνομολογηθεῖσαν κομματικὴν συναλλαγὴν μὲ τὴν ΕΔΑ εἰς τὸ θέμα τοῦ στρατεύματος, ὅταν αἰφνιδιασθεὶς κατὰ τὴν συνεδρίασιν τῆς Βουλῆς τῆς 24 Ἰουνίου 1965 ἀπὸ τὸν κατοπέλτην τοῦ κ. Πασαλίδη («δὲν ξέρετε πῶς ἤλθατε εἰς τὴν ἐξουσίαν;»), ὁ κ. Γ. Παπανδρέου ἠναγκάσθη νὰ δώσῃ τὴν ἑπουένην, 26ην Ἰουνίου ἐγγυήσεις τῆς ἀλληλεγγύης του, παραδίδων τὸν στρατὸν ὡς βορὰν τοῦ αἰτήματος τῆς ἀριστερᾶς, περὶ «δημοκρατικοποιήσεώς» του.

Καὶ ἔλενε τότε ὁ ἀρχηγὸς τῆς Ε.Κ. ὑπὸ τὰς ἰαχὰς τοῦ Κέντρου καὶ τῆς ΕΔΑ προβαίνων μάλιστα ἀθελήτως, ὑπὸ τὸ κοάτος τῆς εὐλόγου ταραχῆς του, εἰς βαρυσήμαντον ὁμολογίαν: «Δὲν δεχόμεθα νὰ ὑπάρχουν ἐγκάθετοι... Ἐὰν ὑπάρχουν ἐγκάθετοι, οἱ ὁποῖοι θεωροῦν προϊσταμένας των ἀοχὰς ἐκείνους οἱ ὁποῖοι εὑρίσκονται ἐκτὸς τοῦ στρατεύματος, πλανῶνται, ἐλπίζοντες ὅτι θὰ μείνουν ἀκαταδίωκτοι. Ὁ στοατὸς θὰ ἐξυγιανθῇ καὶ θὰ ἀνήκῃ μόνον εἰς τὸ Ἔθνος. «Τὸ Ἔθνος τῶν σημειωμάτων πρὸς τὸν κ. Γαρουφαλιᾶν»... Μὲ αὐτὴν τὴν ἀνίερον συναλλαγὴν εἰς βάρος τῆς ἑνότητος τοῦ στρατεύματος, τὴν ὁποίαν, οἱ διάφοροι ναοαακτηρισμοὶ περὶ «ἐγκαθέτων» καὶ αἱ ὡραιολογίαι περὶ Ἔθνους καὶ ἐκδημοκρατικοποιήσεως εἶναι ἀνίσχυροι νὰ συγκαλύψουν, ἐπεσφραγίσθη ἡ πρὸς κοθυποταγὴν τοῦ στρατεύματος συμμαχία, ποὶν ἢ κἂν ἔχῃ ἐξουδετερωθῆ τὸ Στέμμα! Σοφέστερος ἀκόμη ἐφ' ὅσον ἐνετείνετο τὸ μένος του, ὁ ἴδιος Γ. Παπανδρέου ἔλεγε τὸν Αἴγουστον ἐ.ἔ. εἰς συνέντευξίν του ποὸς τὸ «Βῆμα»: «Καθ' ὅσον ἀφορᾶ τὴν διοίκησιν τῶν στρατιωτικῶν δυνάμεων θὰ ὑπάγεται καὶ αὐτὴ εἰς τὴν λαοπρόβλητον κυβέρνησιν!». Καὶ ἦλθε τὸ βούλευμα διὰ τὸν ΑΣΠΙΔΑ νὰ ἀποκαλύψῃ εἰς κάθε Ἕλληνα, τὴν ἀνατριχιαστικὴν εἰκόνα τῆς κατοστάσεως τοῦ στρατεύματος.

Ποία θὰ ἦτο ἡ τύχη τοῦ στοατεύματος σήμερον, ἐὰν ὁ «ἀρχηγὸς τοῦ στρατοῦ» καὶ ὁ «ρυθμιστὴς τοῦ πολιτεύματος» δὲν εἶνε ποοτάξει τὸ στῆθος του πρὸς ἀποσόβησίν της; Καὶ ποῖος θὰ ἦτο ποτὲ ὁ «ἐθνικὸς στρατὸς» ἐὰν ἡ Κεντρο - ἀριστερὰ ἐπετύγνανεν εἰς τὸν κύριον σκοπόν της, τὴν ἐξουδετέρωσιν τοῦ Στέμματος;

Ἀλλὰ δὲν ἐξαντλοῦνται μὲ αὐτά, αἱ βλέψεις τῆς Κεντρο — ἀριστερᾶς.

Μὲ ἕνα συστηματικὸν διασυρμὸν τῆς «καθεστηκυῖας τάξεως» τὴν τελείως ταυτόσημον πρὸς τὰ συνθήματα τῆς ἀριστερᾶς· μὲ τὴν δυσφήμισιν τῶν τραπεζητικῶν ἱδρυμάτων, μὲ τὴν ἐξεζητημένην προβολὴν τῆς «ὀλιγαρχίας τοῦ πλούτου», τὴν ἐσκεμμένην ἢ μὴ πληθωριστικὴν πολιτικὴν της ποὺ ὁδηγεῖ κατ' εὐθεῖαν εἰς τὴν ἐξαθλίωσιν τῶν μαζῶν, μὲ τὰ ἐμπειρικὰ φάρμακα τῶν «προγραμματιστῶν» της, ποὺ ὁδηγοῦν κατ' εὐθεῖαν εἰς τὴν κρατικοποίησιν τῆς οἰκονομίας καὶ τὸν μαρασμόν, ἡ Κεντρο — ἀριστερὰ ἔρχεται νὰ μᾶς προειδοποιήσῃ ποῖος εἶναι ὁ κοινωνικός ὁρισματισμός της. Τὴν στιγμὴν ἀκριβῶς ὅπου κοινωνικοί ἀναμορφωταί ἄλλης ὁλκῆς καὶ ἄλλης ὑπευθυνότητος ἐν Ἀγγλίᾳ, Σουηδίᾳ, καὶ ἀλλαχοῦ, καλοῦνται μὲ δρακόντεια μέτρα ἐνθυμίζοντα πολεμικὰς περιόδους νὰ δαμάσουν τὰς συνεπείας τῆς σοσιαλιστικῆς των πλειοδοσίας καὶ ὅπου αἱ χῶραι τοῦ «ἀληθινοῦ σοσιαλισμοῦ» ἀνασκάπτουν ἐν τῇ πράξει τὰ θεμέλια τοῦ οἰκονομικοῦ των οἰκοδομήματος, ἀνεπήδησαν μεταξύ μας «ἐμπνευσμένοι κοινωνικοί ἀναμορφωταί» διὰ νὰ διορθώσουν τὸν τόπον μας μὲ ὑποτυπώδη κοινωνικὰ συνθήματα ἐνθυμίζοντα τὰς «ἠρωϊκὰς ἡμέρας» τῶν βουλεβάρτων τῶν Παρισίων τοῦ 1830 καὶ 1848.

Καὶ ὡς ἐπιστέγασμα ὅλων αὐτῶν τῶν ἐπιδιώξεων, προϋπόθεσιν δὲ ἀπαραίτητον τῆς ἐπιτυχίας των, ἡ Κεντρο — ἀριστερὰ ἔρχεται νὰ προβάλῃ ἓν εἴδει δογματικῆς ἀλλὰ πρὸ παντὸς πολιτικῆς θεμελιώσεώς των, τὸ δόγμα τῆς παντοδυναμίας τῆς πλειονοψηφίας τῆς Βουλῆς εἰς τὴν ὁποίαν ὅλαι αἱ ἐξουσίαι τοῦ κράτους ὑπόκεινται. «Ὁ ὁλόκληρος ἡ ἐξουσία ἀνήκει καὶ ἀσκεῖται ἀπὸ τὴν λαοπρόβλητον κυβέρνησιν» ἔλεγεν ὁ Γ. Παπανδρέου.

Ὑπὸ τὸ πρόσχημα τοῦ ὅτι «ἅπασαι αἱ ἐξουσίαι πηγάζουσιν ἐκ τοῦ Ἔθνους» —καὶ παραλείποντες μὲ περισσὴν πνευματικὴν ἐντιμότητα τὴν συνέχειαν τῆς φράσεως τοῦ Συντάγματος «ἐνεργούντων δὲ καθ' ὃν τρόπον ὁρίζει τὸ Σύνταγμα»!! —ζητοῦν νὰ ἀναγορεύσουν τὴν ἑκάστοτε πλειονοψηφίαν τῆς Βουλῆς εἰς οἱονεὶ συντακτικὴν συνέλευσιν ἀχρηστεύοντες ὅλας τὰς ἐγγυήσεις καὶ ὅλας τὰς ἁρμοδιότητας ἐκ τῶν ἄλλων λειτουργῶν τῆς Πολιτείας!! «Ἡ διοίκησις τῶν στρατιωτικῶν δυνάμεων θὰ ὑπάγεται καὶ αὐτὴ —κατὰ τὸν ἴδιον κ. Γ. Παπανδρέου— εἰς τὴν λαοπρόβλητον κυβέρνησιν». Τοῦ Συμβουλίου τῆς Ἐπικρατείας αἱ ἀποφάσεις θὰ ἀγνοοῦνται, ἡ ἀνεξαρτησία τῆς διοικήσεως καὶ ἡ μονιμότης τῶν δημοσίων ὑπαλλήλων θὰ καταστρατηγῆται μὲ τὴν μέθοδον τῶν «ἐξυγιαντικῶν» νόμων, αὐτὴ ἡ δικαιοσύνη θὰ ὑβρίζηται ἢ θὰ παραγνωρίζεται, ὁσάκις αἱ ἀποφάσεις δὲν ἐξυπηρετοῦν τὰ συμφέροντα τῆς πλειονοψηφίας. Ὁ δὲ Ἀνώτατος Ἄρχων ἀπὸ «ρυθμιστὴς» θὰ μετεβάλλετο —κατ' ἄλλον σοφὸν Συνταγματολόγον, τὸν κ. Α. Παπανδρέου— εἰς «διεκπεραιωτὴν» τῶν θελήσεων τῆς πλειονοψηφίας».

Καὶ ὡς ἀναπόδραστος πάντων τούτων συνέπεια, θὰ ἤρχετο ἡ ἀναπροσαρμογὴ τῆς ἐξωτερικῆς μας πολιτικῆς, ὅπως τὴν διέγραψεν ὁ τότε ὑπουργὸς τοῦ Συντονισμοῦ Α. Παπανδρέου εἰς τὴν συνέντευξίν του εἰς τὸν παρισινὸν «Κόσμον» τὴν 4ην Ὀκτωβρίου 1964, ἐξαπολύσας τὴν γνωστὴν κατὰ τοῦ ΝΑΤΟ ἐπίθεσιν, ἐν εἴδει προεισαγωγῆς τῆς κατατάξεως τῆς Ἑλλάδος εἰς τὴν χορείαν τῶν Ἀδεσμεύτων.

Αὐτὸς εἶναι ὁ δρόμος τὸν ὁποῖον ὅλα τὰ ἐπαναστατικὰ κινήματα εἰς τὴν ἱστορίαν ἠκολούθησαν βαίνοντα ἀπὸ τῆς ἀνατροπῆς τῆς ἰσορροπίας τῶν ἐξουσιῶν ποὺ ἀποτελεῖ τὸ θεμέλιον τῆς δημοκρατίας καὶ τῆς ἐλευθερίας ἐν γένει, πρὸς τὸν ὁλοκληρωτισμὸν τῶν συνελεύσεων καὶ ἀπὸ αὐτὸν πρὸς τὴν τυραννίδα. Χρειάζεται ἀπύθμενος ἀμάθεια ἢ ἀχαλίνωτος κομματισμὸς διὰ νὰ παραγνωρίζεται ἡ λυδία αὐτὴ λίθος πάσης δημοκρατίας καὶ ὅτι ἡ παντοδυναμία οἱουδήποτε ὀργάνου τῆς Πολιτείας εἴτε λέγεται Βασιλεὺς εἴτε λέγεται συνέλευσις, ὁδηγεῖ εὐθέως εἰς τὴν τυραννίδα. Εἰς ἓν ἀπὸ τὰ φωτεινότερα συγγράμματα τῆς σημερινῆς πολιτειακῆς ἐπιστήμης («αἱ πηγαί τῆς ὁλοκληρωτικῆς δημοκρατίας»), τοῦ Ἀμερικανοῦ Ι. ΤΑΛΜΟΝ, ὁ συγγραφεὺς ἀναφερόμενος εἰς τὸ γαλλικὸν σύνταγμα τοῦ Σιεγὲς, ποὺ καθιέρωσε τὸ πρῶτον τὸ δόγμα τῆς παντοδυναμίας τῆς Βουλῆς, σημειώνει σχετικῶς: «ὅλαι αἱ ἔκτοτε ἐξελίξεις συνίστανται εἰς ἕνα ἀγῶνα μεταξὺ τῆς ἰσορροπίας τῶν ἐξουσιῶν καὶ τῆς προτεραιότητος τῆς ἐπαναστατικῆς καταστάσεως». Καὶ ἀφοῦ περιγράφει καταλεπτῶς τὸ ἕκτοτε κατρακύλισμα τῆς δημοκρατίας ἀπὸ τὰς μεταρρυθμίσεις τοῦ Σιεγὲς, εἰς τὴν δικτατορίαν τοῦ Ροβεσπιέρου καὶ τὸν κομμουνισμὸν τοῦ BABEUF, ὁ διαπρεπὴς συγγραφεὺς καταλήγει: «τὸ πλέον σημαντικὸν δίδαγμα ὅλων αὐτῶν τῶν ἐξελίξεων συνίσταται εἰς τὸ ἀσυμβίβαστον τῆς ἰδέας ἑνὸς παντοδυνάμου ἀξιώματος μὲ τὴν ἐλευθερίαν».

Καὶ ἀπὸ τὰ βάθη τῶν αἰώνων ἔρχεται πρὸς ἐπιβεβαίωσιν αὐτῶν, ἡ βαρεῖα φωνὴ τοῦ Κικέρωνος, ὅταν εἰς τὸ περὶ Πολιτείας ἔργον του περιγράφει τὰς συνεπείας τῆς παντοδυναμίας τῶν συνελεύσεων καὶ λέγει:

«τότε τὸ πλῆθος ἐν τῇ μέθῃ του ἀρχίζει τοὺς διωγμοὺς ἐκείνων ποὺ ἀνθίστανται εἰς τὰς θελήσεις του.. Οὐδεὶς εἶναι πλέον ἀσφαλὴς εἰς τὸν οἶκον του. Ἀκόμη καὶ τὰ κτήνη, σκύλοι, ἄλογα καὶ ἡμίονοι περιφέρονται τόσον ἐλεύθερα ὥστε οἱ διαβάται νὰ κάνουν τόπον εἰς αὐτά!!!».

***

Εἰς αὐτοῦ τοῦ εἴδους τὸ καθεστωτικὸν θέμα ἡ σημερινὴ πολιτεία τῆς Ε.Κ. ἀνοίγει τὸν δρόμον. Αὐτὸ εἶναι τὸ θέμα τὸ ὁποῖον προβάλλει ἐνώπιόν μας ὑπὸ τὸν σεμνότυφον μανδύαν τῆς «ὀρθῆς ἐφαρμογῆς τοῦ Συντάγματος».

Καὶ αὐτὸ εἶναι ἐκεῖνο ποὺ καθιστᾶ ἀφόρητον τὸ πολιτικὸν κλῖμα τῆς ἐποχῆς μας. Βεβαίως, εἰς τὸν ἐπικίνδυνον αὐτὸν δρόμον τῆς κατολισθήσεως πρὸς τὸν ὁλοκληρωτισμόν, καλοπροαίρετοι ἄνθρωποι εἰς τοὺς κόλπους τοῦ Κέντρου τοποθετοῦν ὡς ἐρείσματα ἀσφαλείας τὰς ἐλπίδας των διὰ μίαν ἔγκαιρον ἀνάσχεσιν: τὴν δυνατότητα ἀφυπνίσεως ἑνὸς ὑγιοῦς τμήματος παραστρατημένων ἀπὸ κομματικὴν ἐμπάθειαν στελεχῶν τοῦ Κέντρου: τὴν διαφημιζομένην καιροσκοπικὴν ἰδιοφυΐαν τοῦ ἀρχηγοῦ των, ἱκανὴν νὰ βραχυκυκλώσῃ κάποτε τοὺς ἐξτρεμιστὰς τοῦ κόμματός των, τὴν καταθλιπτικὴν πλειονοψηφίαν ἐκείνων ποὺ δὲν ἀποκρούουν τὰς «αὐθαιρεσίας» τοῦ Ἀνωτάτου Ἄρχοντος, διὰ νὰ περιέλθουν κάποτε, χωρὶς νὰ τὸ θελήσουν καὶ χωρὶς ἴσως νὰ τὸ γνωρίσουν εἰς τὸν ἐξανδραποδισμὸν τοῦ ὁλοκληρωτισμοῦ. Ἴσως μάλιστα εἰς τὸ βάθος τῆς ψυχῆς των νὰ δοξάζουν τὸν Θεόν, διότι τὸ ὁλονὲν ἐνισχυόμενον ἐνδεχόμενον μιᾶς ἐκλογικῆς νίκης τῆς ΕΡΕ, θὰ τοὺς ἀπαλλάξῃ τῶν εὐθυνῶν των...

Ἀλλ' ἐνῶ, ἐκεῖ στηρίζουν τὰς ἐλπίδας των, ἐργάζονται ὅλοι, μὲ τὸ νὰ υἱοθετοῦν τὰ κηρύγματα τῶν ἐξτρεμιστῶν των διὰ νὰ φέρουν τὸν τόπον εἰς τὸ μοιραῖον ἀδιέξοδον τὸ ὁποῖον δημιουργεῖ ὁ φόβος μιᾶς ἐπαναστατικῆς συνελεύσεως καὶ ἡ ὑπὸ τὸ κράτος τῆς συνειδήσεως τοῦ κινδύνου αὐτοῦ ἐκτροπὴ ἐκ τῆς συνταγματικῆς τάξεως.

Δὲν χρειάζεται οἱ κίνδυνοι αὐτοὶ νὰ ἐλεγχθοῦν ἐκ τῶν προτέρων ὡς ἀναπότρεπτοι ἢ ὑπερβολικοί.

Ἀρκεῖ, ὅτι ὑπάρχουν καὶ ὅτι ἐπὶ μᾶλλον καὶ μᾶλλον ὑπὸ τὸ κράτος μιᾶς γενικῆς ἀλλοφροσύνης εἰσδύου εἰς τὴν συνείδησιν παντὸς σκεπτομένου Ἕλληνος.

Ἀρνούμενοι νὰ βοηθήσουν μίαν προσπάθειαν κατευνασμοῦ, ποὺ μὲ τόσην περιφρόνησιν πρὸς ἀτομικοὺς κινδύνους ἐπιδιώκει τὸ Στέμμα καὶ μὲ τόσην εἰλικρινῆ αὐτοθυσίαν στηρίζει ὁ ἡγέτης τῆς ΕΡΕ, οἱ ταγοὶ τοῦ Κέντρου, ὀξύνουν ἀνὰ πᾶσαν εὐκαιρίαν τὴν ἀντιδικίαν πρὸς ὅλας τὰς κατευθύνσεις, κωλυσιεργοῦν εἰς τὴν Βουλὴν καὶ δηλητηριάζουν τὴν κοινὴν γνώμην μὲ τὰ ἀλλόφρονα ἔντυπά των. Θὰ ἔλεγε κανεὶς ὅτι ἔχουν συνωμόσει, διὰ νὰ φέρουν τὸν τόπον εἰς τραγικὰ ἀδιέξοδα. Καὶ ἤδη, ὡς οἱ διαισθανόμενοι τὰς ἀθηρίτους συνεπείας τῆς στάσεώς των ἀκούοντες ἴσως πέραν ἀπὸ τὴν ὀχλοβοὴν τῶν κομματικῶν ἐντύπων των, τὸν σιγανὸν ψιθυρισμὸν τῆς μάζης τῶν φιλησύχων πολιτῶν διὰ περισσοτέραν ἀσφάλειαν καὶ τάξιν, ἀρχίζουν νὰ βλέπουν κινούμενα γύρω των τὰ φαντάσματα προπαρασκευαζομένων ἐκτροπῶν ποὺ οἱ ἴδιοι δημιουργοῦν διὰ τῆς ἀφροσύνης των! Ὡς εἰ νὰ ἦτο ποτὲ δυνατόν, εἰς μίαν γενεὰν τόσον συχνὰ δοκιμασθεῖσαν ἀπὸ τὰς ἐσωτερικὰς ἀνωμαλίας νὰ ὑπάρχῃ καὶ εἷς μόνον ἄνθρωπος, Βασιλεὺς ἢ ἀστὸς διὰ νὰ ποθήσῃ περαιτέρω συνέχισιν αὐτῶν· καὶ ὡς εἰ νὰ ἦτο δυνατὸν ποτὲ νὰ ἐπιβληθῇ μία οἱαδήποτε «ἐκτροπή», χωρὶς νὰ ἔχουν φθάσει τὰ πράγματα εἰς τὸ σημεῖον ἐκεῖνο, ὅπου οἱαδήποτε συμφορὰ νὰ ἐφαίνετο ὀλιγώτερον συντριπτικὴ ἀπὸ τὸ κενὸν τῆς ἐξουσίας, ποὺ ὁδηγεῖ εἰς τὴν ὀχλοκρατίαν καὶ τὴν τυραννίδα.

Τὰ φαντάσματα δὲν γίνονται πραγματικότης, παρὰ ὅταν φθάσῃ ἕνας τόπος εἰς αὐτὸ τὸ τραγικὸν σταυροδρόμι. Διότι, εἰς τὴν ζωήν, δὲν χρειάζεται νὰ εἶναι κανεὶς πυγμάχος ἀθλητής· ἀρκεῖ νὰ εἶναι κοινὸς συνετὸς οἰκογενειάρχης διὰ νὰ μὴ χάσῃ τὸ ἔνστικτον τῆς αὐτοσυντηρήσεως...

Ἂς παύσουν, λοιπόν, τὰ ἀστεῖα. Καὶ ἐκεῖνοι ποὺ ἔχουν τὴν δύναμιν ἀπολυτρούμενοι ἀπὸ τὰς λαβίδας τοῦ ὁλοκληρωτικοῦ ἐξτρεμισμοῦ, νὰ βοηθήσουν εἰς τὴν πολιτικὴν τοῦ κατευνασμοῦ καὶ τῆς ἀποτροπῆς περαιτέρω συμφορῶν, ἂς ἐννοήσουν, ὅτι ἡ ὥρα τῆς ἱστορικῆς των εὐθύνης, ἔφθασε!

Π. ΠΙΠΙΝΕΛΗΣ

Τοῦ π. πρωθυπουργοῦ κ. Π. ΠΙΠΙΝΕΛΗ

ΥΠΟ ΤΟΥ ΕΙΣΑΓΓΕΛΕΩΣ ΔΙΑ ΤΗΝ ΥΠΟΘΕΣΙΝ "ΑΣΠΙΔΑ,,

Δίωξις κατὰ τοῦ 'Ανδρέα ἀσκεῖται ἐντὸς διημέρου

ΚΑΙ ΑΛΛΩΝ ΠΟΛΙΤΙΚΩΝ ΚΑΙ ΙΔΙΩΤΩΝ ΑΝΑΜΕΜΙΓΜΕΝΩΝ ΕΙΣ ΤΗΝ ΣΥΝΩΜΟΣΙΑΝ

Δηλώσεις τοῦ κ. Παπαληγούρα

ΑΝΑΜΕΝΕΤΑΙ ὅτι ἐντὸς διημέρου ἡ Εἰσαγγελία Πλημμελειοδικῶν, τερματίζουσα πλήρως τὴν μελέτην τοῦ βουλεύματος τοῦ ΑΣΠΙΔΑ, θὰ ἀσκήσῃ ποινικὴν δίωξιν κατὰ τῶν ἀναμιχθέντων εἰς τὴν συνωμοσίαν πολιτικῶν προσώπων καὶ ἰδιωτῶν, μεταξὺ τῶν ὁποίων τὴν προέχουσαν ἡγετικὴν θέσιν κατέχει ὁ κ. Ἀνρ. Γ. Παπανδρέου. Εἰδικώτερον διὰ τὸν υἱὸν τοῦ τέως Πρωθυπουργοῦ, τοῦ ὁποίου ἡ παραπομπὴ ἐνώπιον τῆς τακτικῆς δικαιοσύνης θεωρεῖται βεβαία, δὲν εἶναι γνωστὸν ἐὰν θὰ προηγηθῇ αἴτησις τοῦ Εἰσαγγελέως πρὸς τὴν Βουλὴν περὶ ἄρσεως τῆς βουλευτικῆς ἀσυλίας τοῦ διωκομένου ἢ ἐάν, ἐφ' ὅσον διαπιστωθῇ νομικῶς τὸ αὐτόφωρον τῆς πράξεως καὶ δὴ εἰς βαθμὸν κακουργήματος, θὰ φθάσωμεν εἰς ἄμεσον ἔκδοσιν ἐντάλματος συλλήψεως, συμφώνως πρὸς τὰ ὑπὸ τοῦ Συντάγματος καθοριζόμενα διὰ τὰς περιπτώσεις αὐτάς.

Ἐξ ἄλλου, ὁ πρώην ὑπουργὸς κ. Π. Παπαληγούρας εἰς χθεσινὴν δήλωσίν του γενομένην εἰς Κορινθίαν ἐτόνισεν ὅτι καίτοι ἐφ' ὅσον ὁ ΑΣΠΙΔΑ ἐκκρεμεῖ ἐνώπιον τῆς Δικαιοσύνης ὡς ποινικὴ ὑπόθεσις οὐδεὶς δικαιοῦται νὰ προεξοφλήσῃ τὴν ἐτυμηγορίαν της, ἐν τούτοις δικαιοῦται ὁ κάθε πολίτης νὰ συναγάγῃ τὸ συμπέρασμα ὅτι ἤρκεσεν ἡ δεκαπεντάμηνος παραμονὴ τῆς Ε.Κ. εἰς τὴν ἐξουσίαν διὰ νὰ δημιουργηθῇ κῦμα ἀναρχίας, τὸ ὁποῖον εἶναι ἀκόμη ἐπικινδυνοδέστερον, ὅταν ἐξαπολύεται ἐντὸς τῶν κόλπων τῶν ἐνόπλων δυνάμεων. Καὶ ὁ κ. Παπαληγούρας διερωτᾶται, ποῖος θὰ ἐκυβέρνα ἐὰν ἐπεκράτει ἡ Ε.Κ. εἰς τὰς ἑπομένας ἐκλογάς; Ὁ κ. Γ. Παπανδρέου ἢ κάποιος κ. Μπουλοῦκος;

Ἀναλυτικῶς αἱ σημειούμεναι ἐπὶ τοῦ θέματος ἐξελίξεις ἔχουν ὡς ἑξῆς:

Ὁλοκληροῦται ἡ ἀποστολὴ τῶν στοιχείων

Ὁλοκληροῦται ἐντὸς βραχυτάτου χρονικοῦ διαστήματος ἡ ἀποστολὴ πρὸς τὸν Ἀντεισαγγελέα κ. Π. Ταρασουλέαν τῶν φωτοτυπημένων καταθέσεων καὶ λοιπῶν ἐγγράφων τῆς δικογραφίας τοῦ ΑΣΠΙΔΑ τοῦ Στρατοδικείου Ἀθηνῶν. Καὶ ἐντὸς διημέρου, κατὰ πᾶσαν πιθανότητα ὁ προϊστάμενος τῆς εἰσαγγελίας Πλημμελειοδικῶν κ. Θ. Χατζίκος ἐν συνεργασίᾳ μὲ τὸν ἐνεργοῦντα τὴν προκαταρκτικὴν ἐξέτασιν τῆς ἐν λόγῳ ὑποθέσεως ὡς ἄνω κ. Ἀντεισαγγελέα, θὰ χαρακτηρίσουν τὰ διαπραχθέντα ὑπὸ πολιτικῶν προσώπων καὶ ἰδιωτῶν ἀδικήματα. Θὰ ἀσκήσουν κατὰ τῶν ὑπαιτίων τὴν δέουσαν ποινικὴν δίωξιν, διατάσσοντες ἅμα τὴν ἐνέργειαν τακτικῆς ἀνακρίσεως ἐπ' αὐτῶν.

Ἀποτελεῖ οὐσιαστικὴν καταγγελίαν

Σημειωτέον ὅτι —ὡς τονίζουν ἔγκυροι νομικοὶ κύκλοι— τὸ βούλευμα τῆς Στρατιωτικῆς Δικαιοσύνης διὰ τὸν ΑΣΠΙΔΑ περιέχει οὐσιαστικὴν καταγγελίαν πρὸς τὸν Εἰσαγγελέα διὰ τέλεσιν κακουργήματος ἢ ἀποκρυψιν τούτου καὶ δὴ συγκεκριμένως «συνωμοσίαν πρὸς τέλεσιν ἐσχάτης προδοσίας». Παρατηρεῖται ὅθεν ὅτι διὰ

ΠΑΡΑ ΤΑΣ ΔΙΑΜΑΡΤΥΡΙΑΣ ΤΩΝ ΕΠΑΓΓΕΛΜΑΤΙΩΝ ΚΑΤΑΤΙΘΕΤΑΙ ΕΙΣ ΤΗΝ ΕΝΕ ΤΟ ΝΟΜΟΣΧΕΔΙΟΝ

Νέα ἔσοδα 500 ἑκατομ. ὑπὲρ τῶν Δήμων

ΑΠΟΣΤΟΛΕΥΣ ΚΑΣΤΡΙ Δ. ΧΡΟΝΟΠΟΥΛΟΣ

ΣΟΥΗΔΙΚΗ ΓΥΜΝΑΣΤΙΚΗ

(Ὁ εὑρισκόμενος πάντοτε εἰς Σουηδίαν κ. Ἀνδρέας μὲ παρακαλεῖ πάλιν νὰ διαβιβάσω τὴν ἀκόλουθον ἐπιστολὴν πρὸς τὸν σεβαστόν του γεννήτορα. Πραγματοποιῶν εὐχαρίστως τὴν ἐπιθυμίαν τοῦ εὐγενοῦς νέου τοῦ γνωστοποιῶ ὅτι αἱ στῆλαι τῆς «Ἡμέρας» εἶναι εἰς τὴν διάθεσίν του πρὸς ἀνάπτυξιν τῶν ἁμαρτωλῶν σκέψεών του):

Βασανισμένε πατέρα,

Σοῦ γράφω πάλιν ἀπὸ τὸ ἀσφαλὲς καταφύγιον τῆς Σουηδίας ὅπου εὑρίσκομαι εἰς τὰ σίγουρα καὶ ἀπ' ὅπου παρακαλοῦσῶ τὴν ἐξέλιξιν αὐτῆς τῆς κατηραμένης ὑποθέσεως τοῦ ΑΣΠΙΔΑ ποὺ νὰ μὴν ἔσωνα νὰ τὸν ἰδρύσω ὁ κόπανος.

Ἀπὸ τὴν Σουηδίαν ὅπου κάθε ἡμέραν κάνω... Σουηδικὴν γυμναστικὴν βλέπω ὅτι καταβάλλετε πολλὰς καὶ συγκινητικὰς προσπαθείας διὰ νὰ ἀνατρέψετε τὸ ἐνοχλητικὸν αὐτὸ βούλευμα τὸ ὁποῖον ἀποτελεῖ τὸν ἐφιάλτην μου. Ἀτυχῶς ὅλες σας οἱ προσπάθειες, ἀγαπητὲ μπαμπᾶ ἀποτυγχάνουν καὶ ἡ κατάστασις γίνεται χειροτέρα. Χρυσάφι πιάνετε καὶ γίνετε ἄμμος.

Ἔτσι εἶδα ὅτι στὴν ἀρχὴ προσπαθήσατε νὰ παρουσιάσετε τὸ βούλευμα ὡς ὑπόθεσιν τοῦ κ. Λαλάκη, ἀλλὰ κανεὶς δὲν σᾶς ἐπίστευσε, μιὰ καὶ ἔχετε βγάλει τὸ ὄνομα τοῦ ἀρχιψεύτη. Κατόπιν ἐβγῆκεν εἰς τὸ παλκοσένικο ὁ κ. Μαῦρος ὁ ὁποῖος παριστάνει ὁ μαῦρος τὸν τρελλὸ καὶ κατέβαλε προσπάθειαν νὰ πείσῃ τὸ Πανελλήνιον ὅτι κατασκοφαντούμεθα καὶ ὅτι πρέπει νὰ καθῆσῃ εἰς τὸ σκαμνὶ ἡ... Δικαιοσύνη. Ἔπεσε ὅμως τέτοια φάτα, μπαμπᾶ, ποὺ ὁ καημένος ὁ κ. Μαῦρος — καλή του ὥρα — ἀπεσύρθη κατησχυμένος.

Ὕστερα ἦλθε ἡ σειρὰ τοῦ κ. Κονιωτάκη. Ἀεροπόρος ὑπῆρξεν ὁ ἄνθρωπος καὶ δικαιοῦται νὰ λέῃ λόγια... τοῦ ἀέρος. Ἔτσι κατέβαλε καὶ αὐτὸς φιλότιμον προσπάθειαν νὰ βγάλῃ τὸ βούλευμα σκάρτο καὶ ἐμᾶς λάδι, ἀλλὰ δυστυχῶς ἐκεῖνος, ὁ ἀσυγκράτητος Γαρουφαλιᾶς εἶχε στὰ χέρια του δοκουμέντα. Ἀποτέλεσμα ἡ χθεσινὴ φωτοτυπία ποὺ ἐκόλλησε τὸν φίλτατο κ. Κονιωτάκη σὰν χαλκομανία στὸν τοῖχο καὶ ἄντε τώρα νὰ τὸν ξεκολλήσῃς.

Βεβαίως πολὺ ὀρθῶς θὰ ἐξακολουθήσετε, ἀγαπητὲ μπαμπᾶ, ἐσὺ καὶ οἱ συνεργάται σου νὰ κάνετε τὸν παλαβὸ καὶ νὰ λέτε ἄλλα τῶν ἀλλῶν, ἀλλὰ πολὺ φοβοῦμαι ὅτι ἡ τσιμπίδα εἶναι πολὺ μεγάλη καὶ ὅτι θὰ μᾶς φάῃ ἡ μαρμάγκα, ὅπως λέει καὶ ὁ κ. Παπανοῦτσος.

Γι' αὐτὸ ἐγὼ θὰ ἐξακολουθήσω νὰ παραμένω στὴν Σουηδία καλοῦ κακοῦ, δίνοντας διαλέξεις περὶ ἀνέμων καὶ ὑδάτων, ἐνῶ ἡ Μάγκυ ἑτοιμάζει νέαν σειρὰν ἐπιστολῶν μὲ τὴν ὁποίαν, λέει, θὰ διεκδικήσῃ τὸ βραβεῖον Νόμπελ διότι ἐπιμένει ὅτι ὕστερα ἀπὸ ὅσα γράμματα ἔχει γράψει εἶναι καὶ αὐτὴ ἡ καψερὴ ...ἄνθρωπος τῶν γραμμάτων.

Δὲν ξέρω πότε θὰ γυρίσω — καὶ ἂν θὰ γυρίσω. Ἐν τῷ μεταξὺ ἐσύ, μπαμπᾶ, συνέχισε νὰ κάνῃς τὸν τρελλό. Διότι ὅσο πιὸ μεγάλες παλαβομάρες καὶ ἀνισορροπίες λέμε τόσο πιὸ εὔκολα θὰ γλυτώσωμε, ἀφοῦ θὰ ἔχωμε ἀμφότεροι ὑπὲρ ἡμῶν τὸ... ἀκαταλόγιστον!

Μετὰ φυγοκέντρου δυνάμεως
ΑΝΤΡΙΟΥ

Καὶ διὰ τὴν ἀντιγραφήν:
Δημ. Χρονόπουλος

ἡμερολόγιο

Κ. νὰ καταγγείλῃ τὴν Ἄκραν Ἀριστεράν. Θὰ ἦτο πρᾶξις αὐτοκτονίας. Εἰς τὴν ΕΔΑ καὶ τὸ ΚΚΕ, ἔχει ἐναποθέσει ὅλας τὰς ἐλπίδας πολιτικῆς ἐπιβιώσεως.

Τέταρτον: Ἡ ἀμφιταλάντευσις τῆς Ε.Κ. παρεκάμφθη, θριαμβολογεῖ ὁ ἡγέτης τοῦ ΚΚΕ. Καὶ τὸ Λαϊκὸν Μέτωπον συνεπήχθη.

Τί χρείαν ἔχομεν μαρτύρων, ὅταν οἱ ἴδιοι οἱ κομμουνισταὶ ἀποκαλύπτουν τὴν ἐκλογικὴν καὶ μετεκλογικὴν συμμαχίαν των μὲ τὴν Ἕνωσιν Κέντρου καὶ ὅταν ὁ κ. Παπανδρέου δὲν τολμᾷ νὰ τοὺς διαψεύσῃ;

ΜΕΤΡΑ ΠΡΟΣΤΑΣΙΑΣ

Ἀλλ' ἂς ἐξετάσωμεν εἰς τὴν οὐσίαν της τὴν ἐπίμαχον περικοπὴν τῆς ἀνταποκρίσεως τοῦ κ. Σουλτσμπέργκερ:

«Ἐὰν ὁ Κωνσταντῖνος φοβηθῇ, ὅτι ἡ χώρα θὰ ἀντιμετώπιζε καταστροφήν, ὑποφιάζομαι ὅτι θὰ ἔφθανε καὶ μέχρι προσωρινῆς ἀναστολῆς τοῦ Συντάγματος, ἐφ' ὅσον ἔκρινεν τοῦτο ἀναγκαῖον πρὸς ἀντιμετώπισιν τῆς προκλήσεως.

Καὶ ἐρωτᾶται ὁ κ. Παπανδρέου ὁ ὁποῖος ἔσπευσε νὰ ἐρμηνεύσῃ τὴν «ὑποψίαν» αὐτὴν τοῦ Ἀμερικανοῦ δημοσιογράφου ὡς προσανατολισμὸν τοῦ Βασιλέως πρὸς δικτατορίαν. Τί ποέπει νὰ γίνῃ ἂν ἡ χώρα εὑρεθῇ εἰς τὸ χεῖλος τῆς καταστροφῆς; Τὶ θὰ γίνῃ ἂν τὸ Λαϊκὸν Μέτωπον κηρύξῃ ἀνταρσίαν; Τὶ θὰ γίνῃ ἂν ὁ κομμουνισμός, ἡ προφυλακὴ τοῦ παπανδρεϊσμοῦ ἀπειλήσῃ τὸν τόπον μὲ αἱματοχυσίαν; Τὶ θὰ γίνῃ ἂν καταλυθῇ ἡ τάξις, ἡ ἐσωτερικὴ γαλήνη καὶ ἡ ἀσφάλεια τῶν πολιτῶν; Θὰ ἐγκαταλείφθῇ ἡ Ἑλλὰς εἰς τὸ ἔλεος τοῦ Λαϊκοῦ Μετώπου διὰ νὰ εἰσέλθῃ εἰς τὴν φυλακὴν τοῦ Παραπετάσματος;

"Ας ὑποθέσωμεν ὅτι αἱ «ὑποψίαι» τοῦ Ἀμερικανοῦ δημοσιογράφου ἔχουν κάποιαν δόσιν ἀληθείας. Ποῦ ἀνεκάλυψεν ὁ κ. Παπανδρέου τὴν πρόθεσιν τοῦ Βασιλέως νὰ υἱοθετήσῃ τὴν λύσιν τῆς δικτατορίας; Τὰ νόμιμα μέσα ἀμύνης τῆς Πολιτείας κατὰ τῶν συνωμοτῶν καὶ τῆς ὀχλοκρατίας ἀποτελοῦν κατάλυσιν τῶν ἐλευθέρων θεσμῶν καὶ καταπάτησιν τοῦ Συντάγματος;

Καὶ ἂς μὴ μᾶς εἴπουν ὅτι ἡ ἀναστολὴ ὡρισμένων ἄρθρων τοῦ Συντάγματος ἐν περιπτώσει ἐσωτερικῶν κινδύνων—ὑποθέσεις κάμνομεν — σημαίνει κήρυξιν δικτατορίας. Διότι τὸ ἴδιον τὸ Σύνταγμα τὸ ὁποῖον ἐπικαλεῖται ὁ κ. Παπανδρέου καὶ ἡ ΕΔΑ προβλέπει διὰ τοῦ ἄρθρου 91 τὴν ἀναστολὴν τῆς ἰσχύος ὡρισμένων ἄρθρων «ἕνεκεν σοβαρᾶς διαταραχῆς ἢ ἐκδήλου ἀπειλῆς τῆς δημοσίας τάξεως ἐξ ἐσωτερικῶν κινδύνων».

Πρόκειται περὶ προσθήκης εἰς τὸ Σύνταγμα τοῦ 1952 ἡ ὁποία ἔγινε μὲ πρωτοβουλίαν τῆς τότε Κυβερνήσεως Κέντρου, μὲ πρωτοβουλίαν δηλαδὴ τοῦ κ. Παπανδρέου καὶ τῶν ἀνενδότων του, παρὰ τὰς διαμαρτυρίας τῆς ἐθνικῆς παρατάξεως ἡ ὁποία, μάλιστα, κατήγγειλε τὸ Σύνταγμα ἐκεῖνο καὶ ἀπεχώρησε τῆς Βουλῆς.

Αὐτὸ τοῦτο, λοιπόν, τὸ Σύνταγμα προβλέπει τὴν προστασίαν τῆς ἐνόμου τάξεως ἀπὸ τοὺς ἐσωτερικοὺς ἐχθρούς. Καὶ ναὶ μὲν οὐδεμία προοπτικὴ παρομοίων μέτρων διαγράφεται. Ἀλλ' ἂν ἀπειληθοῦν ἡ γαλήνη καὶ ἡ ἀσφάλεια τῶν πολιτῶν φυσικὸν εἶναι νὰ ληφθοῦν μέτρα. Ἀλλὰ μέτρα ἀποκλειστικῶς ἐντὸς τῶν πλαισίων τοῦ Συντάγματος καὶ εἰδικῶς τοῦ ἄρθρου 91. Τὰ περὶ δικτατορίας, λοιπόν, ἀποτελοῦν φληναφήματα τῆς παπανδρεϊκῆς δημαγωγίας.

Ο,ΤΙ ΣΥΜΦΕΡΕΙ

Ἡ ἀνταπόκρισις τοῦ διακεκριμένου Ἀμερικανοῦ δημοσιογράφου ἐπὶ τῶν ἑλληνικῶν πολιτικῶν ἐξελίξεων προεκάλεσεν ὑστερίαν εἰς τὸ «οἰκογενειακὸν μικρομάγαζον». Ἀπὸ τὸ Καστρὶ ὁ πατὴρ καὶ ἀπὸ τὴν Στοκχόλμην ὁ υἱὸς ἐπιτίθενται ὄχι μόνον κατὰ τοῦ κ. Σουλτσμπέργκερ ἀλλὰ καὶ κατὰ τῶν Ἡνωμένων Πολιτειῶν, ὡσὰν αἱ δημοσιευθεῖσαι εἰς τοὺς «Τάϊμς τῆς Ν. Ὑόρκης», πληροφορίαι καὶ τὰ δημοσιογραφικὰ σχόλια νὰ προήρχοντο ἀπὸ τὸν Λευκὸν Οἶκον!

Ὁ ἀρχηγὸς τῆς Ἑνώσεως Κέντρου ἐδήλωσεν ὅτι ἡ ἀνταπόκρισις τοῦ Ἀμερικανοῦ δημοσιογράφου περιέχει μόνον ὕβρεις καὶ ψεύδη.

Ἐν τούτοις ὁ κ. Παπανδρέου θεωρεῖ ἀκριβῆ, ἀληθῆ καὶ ἀνταποκοινομένην εἰς τὰ πράγματα μίαν περικοπὴν τῆς ἀνταποκρίσεως.

Ἐδήλωσε, συγκεκριμένως, ὁ ἀρχηγὸς τῆς Ἑνώσεως Κέντρου:

Καὶ γράφει εἰς τὴν ἀνταπόκρισίν του: «Ἐὰν ὁ Κωνσταντῖνος φοβηθῇ, ὅτι ἡ χώρα θὰ ἀντιμετώπιζε καταστροφήν, ὑποψιάζομαι ὅτι θὰ ἔφθανε καὶ μέχρι προσωρινῆς ἀναστολῆς μέρους τοῦ Συντάγματος, ἐφ, ὅσον ἔκρινε τοῦτο ἀναγκαῖον πρὸς ἀντιμετώπισιν τῆς προκλήσεως». Ἔως τώρα ἐκυκλοφόρουν παρόμοιοι ψίθυροι τῶν σκοτεινῶν δυνάμεων. Τώρα ἔχομεν οὐσιαστικὴν ἐπιβεβαίωσιν.

Μὲ ἄλλους λόγους: Ὅσα σημεῖα τῆς ἀνταποκρίσεως ἀναφέρονται εἰς τὴν Ἕνωσιν Κέντρου ἀποκαλύπτοντα τὸν τυχοδιωκτισμὸν τῆς ἡγεσίας καὶ τοὺς ἀριστεροὺς, ἀντισυμμαχικοὺς προσανατολισμοὺς της ἀποτελοῦν ὕβρεις καὶ ψεύδη. Ὅσα ὅμως ἀναφέρονται εἰς τὰ σχόλια, ὑποθέσεις, «ὑποψίας» τῆς ἀνταποκρίσεως εἶναι αὐθεντικά. ἀντικειμενικά, ἀπολύτως ἀκριβῆ. Ἡ περικοπὴ ἀποτελεῖ, κατὰ τὸν κ. Παπανδρέου «οὐσιαστικὴν ἐπιβεβαίωσιν».

Δηλαδὴ ὅτι συμφέρει εἰς τὸ Καστρὶ εἶναι ἀληθές. Ἀλλὰ κάθε τὶ ἀντιπαπανδρεϊκὸν ἀποτελεῖ ψεῦδος καὶ ὕβριν!

Τὰ σχόλια περιττεύουν.

ΠΟΙΟΙ ΟΙ ΝΕΟΙ ΠΟΡΟΙ

ΠΑΡΑ ΤΑΣ ΔΙΑΜΑΡΤΥΡΙΑΣ τῶν ἐμποροβιομηχανικῶν καὶ ἐπαγγελματικῶν τάξεων καὶ τὴν ἔντονον δυσφορίαν τοῦ καταναλωτικοῦ κοινοῦ τὸ ὁποῖον πλήττεται συνεχῶς ὑπὸ νέων φορολογιῶν, ἡ κυβέρνησις εἶναι ἀποφασισμένη νὰ καταθέσῃ ἐντὸς τῆς προσεχοῦς ἑβδομάδος εἰς τὴν Νομοθετικὴν Ἐπιτροπὴν Ἐξουσιοδοτήσεως τὸ νομοσχέδιον περὶ τῶν ἐσόδων τῶν Δήμων καὶ Κοινοτήτων. Τὸ νομοσχέδιον τοῦτο, τὸ ὁποῖον διετυπώθη τελικῶς μετὰ τὴν τελευταίαν σύσκεψιν ὑπὸ τὴν προεδρίαν τοῦ πρωθυπουργοῦ διὰ τῶν νέων φορολογιῶν, ὑπολογίζεται ὅτι θὰ ἀποφέρῃ νέα ἔσοδα ὑπὲρ τῶν Δήμων 500.000.000 δραχ. Εἰς τὸ ποσὸν αὐτὸ δὲν περιλαμβάνεται ἡ νέα κρατικὴ ἐνίσχυσις πρὸς τοὺς Δήμους καὶ τὰς Κοινότητας ἐκ 220.000.000 δραχ. Τὸ νέον νομοσχέδιον προβλέπει τὰ ἑξῆς εἰς τὰς κυριωτέρας του διατάξεις:

1—ΠΑΡΕΧΕΤΑΙ, πέραν τῆς χορηγουμένης ἐτησίως ὑπὸ τοῦ Κράτους οἰκονομικῆς ἐνισχύσεως ἐκ 440.000.000 δρχ. εἰς τοὺς Δήμους καὶ τὰς Κοινότητας, ἐπὶ πλέον ποσὸν 130.000.000 δρχ. ἐκ τοῦ κρατικοῦ προϋπολογισμοῦ ὑπὲρ τῶν ἀπόρων Δήμων καὶ Κοινοτήτων, 40.000.000 δρχ. ἐκ τῶν Κρατικῶν Λαχείων, ὑπὲρ τῶν ἀπόρων Δήμων καὶ Κοινοτήτων ὡς καὶ 45.000.000 δρχ. ἐκ τῆς διακινήσεως τῶν γεωργικῶν προϊόντων, ποσὸν εἰσπραττόμενον μέχρι τοῦδε ὑπὸ τοῦ Ο.Γ.Α. καὶ ἐκχωρούμενον εἰς τὸ Δημόσιον ὑπὲρ τοῦ λογαριασμοῦ Ἀγροφυλακῆς, δαπάνην τὴν ὁποίαν ἀνέλαβεν ἤδη ἐξ ὁλοκλήρου τὸ Κράτος.

2—ΧΟΡΗΓΕΙΤΑΙ ποσὸν 3.200.000 δρχ. ἐτησίως εἰς Κοινότητας, προερχόμενον ἐκ τῆς φορολογίας βασικῶν προϊόντων, ποσὸν τὸ ὁποῖον εἰσεπράττετο μέχρι τοῦδε διὰ λογαριασμὸν τοῦ Δημοσίου.

ΕΙΣ ΤΟΥΣ ΔΗΜΟΥΣ Η ΦΟΡΟΛΟΓΙΑ ΤΩΝ ΚΕΝΤΡΩΝ ΔΙΑΣΚΕΔΑΣΕΩΣ

3—Η ΥΦΙΣΤΑΜΕΝΗ ὑπὲρ τοῦ Δημοσίου φορολογία ἐπὶ τῶν λογαριασμῶν τῶν Κέντρων διασκεδάσεως, κέντρων πολυτελείας καὶ ξενοδοχείων πολυτελείας, ἐκχωρεῖται εἰς οἰκείους Δήμους καὶ Κοινότητας καὰ διαιρυθμίζεται ὡς ἀκολούθως: α) Κέντρα ὑπερπολυτελείας, πολυτελείας καὶ Α διακεκριμένης κατηγορίας (χορευτικά, βαριετέ, κλάμπς κ.λ.π.) ὡς καὶ ξενοδοχεῖα ὑπερπολυτελείας, καφωδεῖα καὶ καμπαρὲ ποσοστὸν 10%, 6) ἑστιατόρια ζαχαροπλαστεῖα καὶ ξενοδοχεῖα ὕπνου ὡς καὶ ἐκ τῶν ὑπερπολυτελείας ὑπαχθησομένων εἰς τὴν Α ἢ Β κατηγορίαν 5%. Διευκρινίζεται σχετικῶς ὅτι διὰ τῆς ὡς ἄνω διαρρυθμιζομένης φορολογίας παύει νὰ ὑφίσταται ἰσχύουσα φορολογία 5% ἐπὶ τῶν ἐκδιδομένων λογαριασμῶν κέντρων διασκεδάσεως καὶ πολυτελείας κ.λ.π. τῆς περιφερείας τέως Διοικήσεως Πρωτευούσης καὶ Θεσσαλονίκης, τῶν λουτροπόλεων κ.λ.π.

4—ΕΠΕΚΤΕΙΝΕΤΑΙ ἐπίσης ἡ ὑφισταμένη σήμερον ὑπὲρ τῶν Δήμων καὶ Κοινοτήτων περιφερείας τέως Διοικήσεως Πρωτευούσης κ.λ.π. ὡς καὶ τῶν μεγάλων Δήμων ἄνω τῶν 20.000 κατοίκων, ἐπὶ τῶν διαφημίσεων καὶ ὁρίζεται εἰς ποσοστὸν 5% ἐπὶ τῶν δαπανῶν τῶν διαφημίσεων δι' ὅλους τοὺς Δήμους καὶ τὰς Κοινότητας. Προκειμένου περὶ φωτεινῶν διαφημίσεων ἐπὶ στεγῶν οἰκιῶν καὶ καταστημάτων ξένης ἰδιοκτησίας τὸ ποσοστὸν ὁρίζεται εἰς 20%. Ἐξ ἄλλου ρητῶς ὁρίζεται διὰ τοῦ Νομοσχεδίου ὅτι ἀναγνωρίζεται ὡς δαπάνη τῆς ἐπιχειρήσεως πᾶσα διαφήμισις, ἐφ' ὅσον καταβάλλεται ὁ δημοτικὸς φόρος. Ἐξαιροῦνται τῆς φορολογίας αἱ διὰ τοῦ Τύπου διαφημίσεις.

5—ΠΑΡΑΜΕΝΟΥΝ ἐν ἰσχύϊ ὑπὲρ τῶν Δήμων καὶ Κοινοτήτων τὰ τέλη χρήσεως πεζοδρομίων, ὁδῶν, πλατειῶν καὶ κοινοχρήστων χώρων, διαρρυθμίζονται δὲ κατὰ τρόπον ὥστε ὡς βάσις τοῦ ὑπολογισμοῦ τοῦ τέλους νὰ λαμβάνεται ὑπ' ὄψιν τὸ καταβαλλόμενον μηνιαῖον μίσθωμα τοῦ καταστήματος καὶ οὐχὶ ὡς μέχρι τοῦδε βάσει συντελεστοῦ ὁριζομένου ὑπ ὀτοῦ Δημοτικοῦ ἢ Κοινοτικοῦ Συμβουλίου ἀναλόγως τῶν ζωνῶν καὶ τοῦ ἐμβαδοῦ τοῦ καταστήματος.

6—ΕΠΑΝΕΡΧΕΤΑΙ ἐν ἰσχύϊ τὸ ὑφιστάμενον ὑπὲο τοῦ Δημοσίου μέχοι τῆς δημοσιεύσεως τοῦ Νόμου περὶ ἐνιαίου φόρου εἰσοδήματος, τὸ τέλος ἀδειῶν ἀσκήσεως ἐπιχειρήσεως ἢ ἐπαγγέλματος καὶ ἐκχωρεῖται ὑπὲρ τῶν Δήμων καὶ Κοινοτήτων, διαρρυθμιζόμενον ὡς ἀκολούθως: α) ὅσοι ὑποβάλουν δηλώσεις φορολογίας εἰσοδήματος εἰς τὸ δημόσιον θὰ καταβάλλουν ὑπὲρ τῶν δήμων καὶ κοινοτήτων ἓν τοῖς χιλίοις ἐπὶ τῶν ἀκαθαρίστως εἰσπράξεων τῶν πωλουμένων λοιπῶν ἀγαθῶν καὶ πέντε τοῖς χιλίοις ἐπὶ τῶν ἀμοιβῶν τῶν παρεχόντων ὑπηρεσίας ἢ ἀσκούντων ἐλεύθερον ἐπάγγελμα, 6) οἱ μὴ ὑπόχρεοι ὅπως ὑποβάλουν φόρον δηλώσεως εἰσοδήματος κατατάσσονται εἰς τὰς τρεῖς ἀνωτέρω κλάσεις καταβάλλοντες ἡ μὲν Α κλάσις δρχ. 15 μηνιαίως ἡ Β 30 μηνιαίως καὶ ἡ Γ 50 μηνιαίως. Ἐξαιροῦνται τοῦ ἀνωτέρω τέλους οἱ ἔχοντες ἀκαθαρίστους εἰσπράξεις ἐπὶ πωλουμένων προϊόντων ἐτησίως μέχρι 120.000 δρχ., λοιπὰ ἀγαθὰ μέχρι 80.000 δρχ. καὶ ἀμοιβὰς δι' ὑπηρεσίας μέχρι 25.000 δρχ.

7—ΠΡΟΒΛΕΠΕΤΑΙ διὰ διατάγματος ἡ δυνατότης ἐπιβολῆς μετὰ διετίαν, ἀναλόγως τῆς ἀποδόσεως τῶν ἀνωτέρω φόρων, ἐρανικῆς εἰσφορᾶς ἐπὶ τοῦ καθαροῦ εἰσοδήματος εἰς ποσοστὸν 0, 50—2% ἀναλόγως.

8—ΑΝΑΣΤΕΛΛΕΤΑΙ ἡ εἴσπραξις τῶν τοκοχρεωλυτικῶν νείων πάσης φύσεως ὀφειλομένων ὑπὸ τῶν Ὀργανισμῶν Τοπικῆς Αὐτοδιοικήσεως μέχρι 31 Δεκεμβρίου 1967 καὶ διαγράφονται αἱ προσαυξήσεις. Αἱ ληξιπρόθεσμοι δόσεις αἱ ἀπαιτηταὶ μέχρι 31.12.1967 ἐξοφλοῦνται ἐντὸς τριετίας ἀπὸ τῆς λήξεως τῆς τελευταίας δόσεως τοῦ δανείου.

9—ΚΑΘΙΕΡΟΥΤΑΙ ἡ διενέργεια ὑπὲρ τῶν Δήμων καὶ Κοινοτήτων ἐτησίου λαχείου.

10—ΕΠΕΚΤΕΙΝΕΤΑΙ ὑπὲρ ὡρισμένων δημοτικῶν φιλαρμονικῶν φορολογία 5% ἐπὶ τῶν εἰσιτηρίων κινηματογράφων ἢ θεάτρων καὶ εἰς ἄλλους Δήμους καὶ Κοινότητας ἐφ' ὅσον λειτουργοῦν καὶ ἐκεῖ νομίμως δημοτικαὶ καὶ κοινοτικαὶ φιλαρμονικαί.

Η ΔΙΑΔΙΚΑΣΙΑ ΑΠΑΛΛΟΤΡΙΩΣΕΩΝ ΔΙ' ΕΚΤΕΛΕΣΙΝ ΔΗΜΟΣΙΩΝ ΕΡΓΩΝ

Κατ' ἐντολὴν τοῦ ὑπουργοῦ Δημοσίων Ἔργων κ. Μαρῆ, κατηρτίσθη ὑπὸ τῶν ἁρμοδίων ὑπηρεσιῶν Σχέδιον Νομοθετικοῦ Διατάγματος, ἀφορῶν τὴν ἐπίσπευσιν τῆς διαδικασίας τῶν ἀπαιτουμένων ἀπαλλοτριώσεων διὰ τὴν ἐκτέλεσιν τῶν δημοσίων ἔργων, ὡς καὶ τὴν ἐξασφάλισιν τῆς ἐλευθέρας προσπελάσεως τοῦ κοινοῦ πρὸς τὰς ἀκτάς. Διὰ τοῦ ἐν λόγῳ Ν.Δ. καταστάσσονται αἱ ὁδοὶ τῆς χώρας εἰς α) Αὐτοκινητοδρόμους, β) Ἐθνικὰς ὁδούς, γ) Νομαρχιακάς, δ) Ἐπαρχιακὰς καὶ ε) Κοινοτικὰς ἢ Δημοτικάς.

Εἰς τοὺς αὐτοκινητοδρόμους καὶ εἰς τὰς Ἐθνικὰς ὁδούς, αἱ συναφεῖς πρὸς τὴν κυκλοφορίαν ἐγκαταστάσεις (Στάθμοί αὐτοκινήτων, βενζινανταλίαι, ἀναφυκτήρια κλπ.) θὰ ἱδρύονται εἰς θέσεις προβλεπομένας ὑπὸ τοῦ ὑπουργείου Δημοσίων Ἔργων καὶ δυναμένας νὰ ἀπαλλοτριωθοῦν ὑπέρ τοῦ Δημοσίου.

ΘΗΣΑΥΡΟΣ ΑΝΑΖΗΤΕΙΤΑΙ ΕΙΣ... ΟΡΝΙΘΩΝΑ!

ΩΡΙΛΑΚ (Γαλλία), 8. (Ἡνωμ. Τύπος).— Ἡ οἰκογένεια Σαλὲτ ἐρευνᾶ εἰς τὴν περιοχὴν τοῦ ὀρνιθῶνος της διὰ τὴν ἀνεύρεσιν θησαυροῦ, κατόπιν τῆς ἀνακαλύψεως χρυσοῦ νομίσματος τῆς ἐποχῆς τοῦ Ναπολέοντος τοῦ 1ου ἐντὸς τοῦ στομάχου διάνου, ποὺ ἐπρόκειτο νὰ μαγειρευθῆ.

Η ΗΜΕΡΑ
ΚΥΡΙΑΚΗ
9
ΟΚΤΩΒΡΙΟΥ 1966
Ἀν. ἡλ. 6.30 Δ. 5.54, Σελ. 25 ἡμ.
Ἐ Κ' ΛΟΥΚ. Ἰσκώδου, Ἀλφαίου

Ἀρχισυντάκτης
ΣΠΥΡΟΣ ΜΑΡΚΟΠΟΥΛΟΣ

Γραφεῖα — Τυπογραφεῖα:
Ὁδὸς Πειραιῶς 9—11, Ἀθῆναι (112)
Τηλ. Κέντρον 531.001 (5 γραμμαὶ)
Λογιστήριον: 531 006
Ἀρχισυντάκτης: 527.200
Δ)ντὴς Συντάξεως: 532.948
Διεύθυνσις: 531.000
Ἐπαρχίαι: 527.203 — 527.206
Τηλ. Διεύθ. ΗΜΕΡΑ Ἀθῆναι
Τέλεξ: 354 ΗΜΕΡΑ Ἀθῆναι

Συνδρομαὶ Ἐσωτερικοῦ: Ἐτησία δρχ 480. Ἑξάμηνος δρχ. 250
Συνδρομαὶ Ἐξωτερικοῦ:
Ἐτησία (ταχυδρομικῶς): Δολλ 30
ΑΕΡΟΠΟΡΙΚΩΣ:
Ἐτησία Εὐρώπην .... $ 50
Η.Π.Α., Νότ. Ἀφρικὴν $ 104
Βόρειον Ἀφρικὴν .... $ 64

Διευθύνσεις συμφώνως τῷ ἄρθρῳ 4 Α.Ν. 1097:
Διεύθυνσις: Γ. Ἀθανασιάδης Θησέως 1 Παλαιὸν Φάληρον
Δ)ντὴς Συντ.: Β Βασιλείου Βαλαωρίτου 7 — Ἀθῆναι
Προϊστ. Τυπογραφείου: Γ. Ἠλιάδης Ἰ. Θεολόγου 64, Ζωγράφου

ΔΕΗ

ΑΝΑΚΟΙΝΩΣΙΣ

Ἡ Δημοσία Ἐπιχείρησις Ἠλεκτρισμοῦ, Δ)ντσις Περιφερείας Νήσων, προκηρύσσει πλειοδοτικὸν διαγωνισμὸν διὰ τὴν ἐκποίησιν ὑλικῶν ἤτοι καλωδίων NYM 4X4 καὶ YFA 2X0,75 εὐρισκομένων εἰς τὰς ἐν Ἀσπροπύργῳ Ἀποθήκας της.

Ἡμερομηνία λήξεως ὑποβολῆς προσφορῶν καθωρίσθη ἡ 17.10.66. Οἱ ἐνδιαφερόμενοι δύνανται νὰ λάβουν λεπτομερεῖς πληροφορίας καὶ ἀντίτυπα τῶν σχετικῶν διακηρύξεων ἀπὸ τὴν Δ)ντσιν Περιφερείας Νήσων — Ἀκαδημίας 83-85, 8ος ὄροφος, γραφεῖον 807, καθ' ἑκάστην.

ΕΚ ΤΗΣ ΔΗΜΟΣΙΑΣ ΕΠΙΧΕΙΡΗΣΕΩΣ ΗΛΕΚΤΡΙΣΜΟΥ

ΧΘΕΣ ΤΟ ΠΡΩΙ· ΣΤΟ «ΔΩΜΑΤΙΟ ΤΟΥ ΘΑΝΑΤΟΥ»

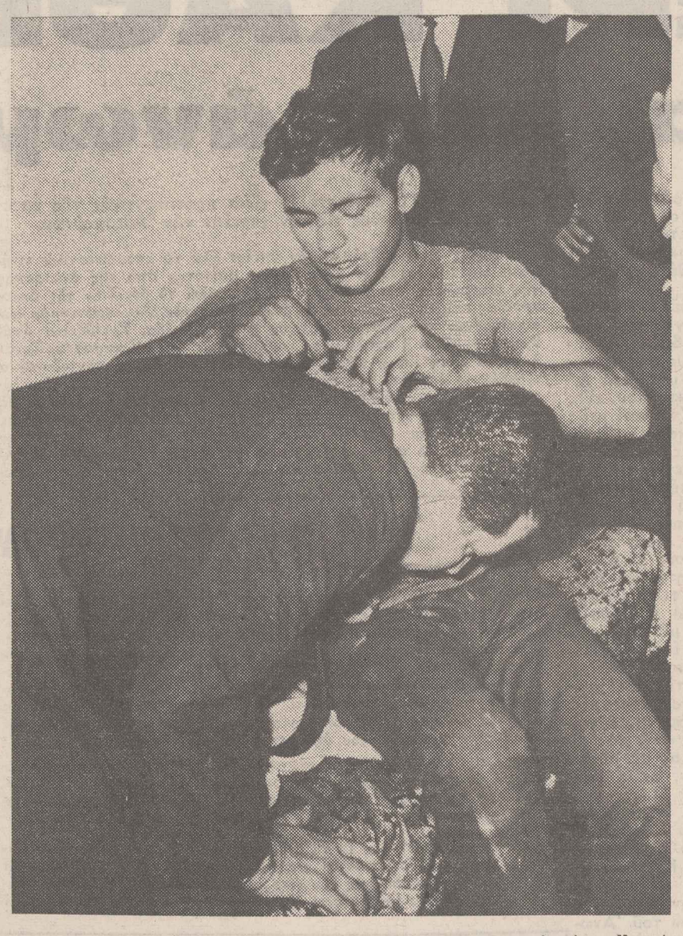

«Ἔτσι ἔπνιξα τὴν Εἰρήνη...», λέγει ὁ μονόφθαλμος στραγγαλιστὴς Χριστόφορος Φαντῆς ἐνῶ μὲ τὰ χέρια του σφίγγει τὸν βρόχον γύρω ἀπὸ τὸν λαιμὸν τοῦ ἀστυνομικοῦ ποὺ ὑποδύεται τὸ θῦμα. Εἰς τὴν θέσιν αὐτήν, ὅπως ἀναπαρέστησεν ὁ ἴδιος χθές, ἔδεσε τὴν ζώνην σφιχτὰ στὸ λαιμὸ μέχρις ὅτου ἡ τραγικὴ κοπέλλα σωριάσθηκε νεκρὴ στὸ δάπεδο...

Μὲ προσοχὴ καὶ κλάματα ὁ στραγγαλιστὴς ἀναπαριστᾶ τὸ ἔγκλημα

● ΕΠΙΘΕΣΙΣ ΚΑΤΑ ΤΟΥ «ΠΑΤΡΙΟΥ»
● ΠΑΡ' ΟΛΙΓΟΝ ΤΡΑΓΩΔΙΑ ΧΘΕΣ

Προσεκτικός, διὰ νὰ μὴ ἐκφύγῃ τῆς «γραμμῆς του» καὶ κατὰ διαλείμματα ταραγμένος καὶ ὠργισμένος ὁ 17ετής στραγγαλιστὴς Χριστόφορος Φαντῆς, ἀναπαρέστησε χθὲς τὸ ἔγκλημά του, μέσα στὸ ἴδιο τὸ σπίτι τοῦ θανάτου καὶ ἀπεκάλυψε τὴν μαύρη ἀπὸ τὸ μῖσος ψυχή του. Μὲ τὶς λέξεις «εὐχαριστήθηκα ποὺ ἔγινε ἔτσι» ἔκλεισε χθὲς ἡ τελευταία φάσις τῆς προανακρίσεως διὰ τὸ ἔγκλημα τοῦ Π. Φαλήρου.

ΜΕ ΒΗΜΑ σταθερὸν δρασκέλισε τὴν πόρτα τοῦ σπιτιοῦ του, δυσανασχετῶντας μόνον γιατί τὸν κρατοῦσαν συνεχῶς οἱ ἀστυνομικοὶ ποὺ τὸν συνώδευαν. Τὸν πρῶτον ποὺ ἀντίκρυσε μέσα εἰς τὸ χῶλ ἦταν ὁ «πατριώς» του Ἰωάννης Γερανάκης, ποὺ τοῦ «πέταξε» κατάμουτρα:

—Τώρα θὰ πληρώσῃς, ἐγκληματία, μὲ τὸ κεφάλι σου...

Ὁ Φαντῆς ἀγρίεψε καὶ μὲ λύσσα προσπάθησε νὰ ξεφύγῃ ἀπὸ τὰ χέρια τῶν ἀστυνομικῶν. Ἔθελε νὰ ἐπιτεθῇ κατὰ τοῦ «πατρυιοῦ» του ἐνῶ συγχρόνως