ΧΡ. Β. ΠΑΠΑΣΤΑΥΡΟΥ
ΠΡΩΗΝ ΥΠΟΥΡΓΟΣ
& ΒΟΥΛΕΥΤΗΣ ΙΩΑΝΝΙΝΩΝ - ΘΕΣΠΡΩΤΙΑΣ
ΠΑΝΕΠΙΣΤΗΜΙΟΥ 57 - ΑΘΗΝΑΙ
ΤΗΛ. 3242.460

«Η ΔΗΜΟΚΡΑΤΙΑ ΘΑ ΝΙΚΗΣΗ»
Γ. ΠΑΠΑΝΔΡΕΟΥ

ΑΝΕΝΔΟΤΟΣ

ΠΕΜΠΤΗ 23 ΔΕΚΕΜΒΡΙΟΥ 1965

ΕΚΔΟΤΗΣ: ΓΕΩΡΓ. ΠΑΠΑΔΑΚΗΣ — ΔΙΕΥΘΥΝΤΗΣ ΣΥΝΤΑΞΕΩΣ: ΣΠ. ΓΙΑΝΝΑΤΟΣ — ΠΡΩΪΝΗ ΔΗΜΟΚΡΑΤΙΚΗ ΕΦΗΜΕΡΙΣ — ΓΡΑΦΕΙΑ: ΟΜΗΡΟΥ 6, ΤΗΛΕΦ. 220.047 — 220.048, ΑΡ. ΦΥΛΛΟΥ 121. ΤΙΜΗ 1,50

ΞΕΣΗΚΩΜΟΣ ΤΩΝ ΠΑΝΤΩΝ

Δὲν ἔχει ὑπάρξει, μεταπολεμικῶς, εἰς τὴν Ἑλλάδα κυβέρνησις περισσότερον λαομίσητος ἀπὸ τὴν κυβέρνησιν τῶν ἐξωμοτῶν. Ἀλλ' εἶχεν, ἕως προχθές, τὴν ἀναίδειαν νὰ ἰσχυρίζεται, ὅτι ἐναντίον της εἶναι μόνον τὸ «πεζοδρόμιον» — ὅπως ἀπεκάλεσε, συλλήβδην, τοὺς φοιτητάς, τοὺς ἐργάτας, τοὺς ὑπαλλήλους. Καὶ ὅτι οἱ «φιλήσυχοι πολῖται», «οἱ ἀστοί» εὑρίσκονται παρὰ τὸ πλευρόν της

Τὴν ἀπάντησιν εἰς τὸν αὐθάδη ἰσχυρισμὸν τῶν ἐξωμοτῶν τὴν παρέχει ἡ προχθεσινή, πρωτοφανὴς εἰς βιαιότητα, ἀνακοίνωσις τοῦ Ἐμπορικοῦ Συλλόγου Ἀθηνῶν διὰ τὰ νέα φορολογικὰ μέτρα.

«Αἴσθημα ἀηδίας», λέγει ἡ ἀνακοίνωσις, προκαλοῦν αἱ ἐπιδιώξεις τῆς κυβερνήσεως. Διότι «ἐμφανίζουν τὸ κράτος κατερχόμενον μέχρι σημείου νὰ ἐπιδιώκῃ ὀφέλη διὰ παγιδεύσεως τῶν πολιτῶν».

Κατηγορεῖ, ἀκόμη ἡ ἀνακοίνωσις τὴν κυβέρνησιν, ὅτι ἐφαρμόζει τακτικὴν ἀντιοικονομικὴν καὶ ἀντικοινωνικήν. Καὶ τὸν ὑπουργὸν Συντονισμοῦ προσωπικῶς δι' «ἀσυνέπειαν», ἡ ὁποία «τὸν ἐκθέτει ἀνεπανορθώτως».

Ἰδοὺ ποίαν γνώμην ἔχουν περὶ τῆς κυβερνήσεως αἱ τάξεις, αἱ ὁποῖαι, κατὰ τοὺς ἰσχυρισμούς της, τὴν ἐμπιστεύονται καὶ τὴν ὑποστηρίζουν!

Κατ' ἐξοχὴν συντηρητικὴν τάξιν ἀποτελοῦν οἱ ἔμποροι. Ὅπως ἐπίσης οἱ ἐπαγγελματίαι καὶ οἱ βιοτέχναι, ποὺ ἔχουν καὶ αὐτοὶ ξεσηκωθῆ ἐναντίον τῆς κυβερνήσεως. Εἶναι οἱ «φιλήσυχοι πολῖται», διὰ τὴν ἀποκατάστασιν τῆς ἡσυχίας» τῶν ὁποίων ὑποτίθεται ὅτι ἔγινε τὸ αὐλικὸν πραξικόπημα. Εἶναι ἐκεῖνοι ποὺ δὲν ἐνεπιστεύοντο, κατὰ τοὺς ἰσχυρισμοὺς τῶν ἀποστατῶν τὴν δημοκρατικὴν κυβέρνησιν καὶ ἦλθον οἱ ἀποστάται εἰς τὴν ἐξουσίαν διὰ νὰ στερεώσουν τὴν ἐμπιστοσύνην των, ποὺ εἶχε, ὑποτίθεται, «κλονισθῆ».

Καὶ ἔρχεται ὁ πρόεδρος τοῦ Ἐμπορικοῦ Συλλόγου νὰ εἴπῃ εἰς αὐτούς, τοὺς ἐμπνευστὰς τῆς «ἐμπιστοσύνης», ὅτι «ἀμφιβάλλει κατὰ πόσον κυβερνώμεθα σοβαρῶς»!

Δὲν ἀμφιβάλλουν ἀν «κυβερνᾶται σοβαρῶς» ὁ τόπος, οἱ ἔμποροι, οἱ βιοτέχναι, οἱ ἐπαγγελματίαι, οἱ ἐργαζόμενοι, ἁπλῶς ἐπειδὴ δυσφοροῦν διότι θὰ πληρώσουν φόρους μεγαλυτέρους. Ἡ ὀξυτάτη γλῶσσα, ποὺ μεταχειρίζονται οἱ ἐκπρόσωποί των, ὀφείλεται εἰς βαθυτέραν ἀνησυχίαν: Ἀγωνιοῦν διὰ τὰς ἐπιπτώσεις, τὰς ὁποίας προκύπτει νὰ ἔχουν εἰς τὴν οἰκονομίαν τοῦ τόπου τὰ φορομπηχτικὰ μέτρα. Πανικοβάλλονται ἀπὸ τὴν νέκρωσιν τῆς ἀγορᾶς. Καὶ διαφωνοῦν ἀπολύτως εἰς τοὺς ἰσχυρισμοὺς τῆς κυβερνήσεως, ὅτι τὰ φορομπηχτικά της μέτρα «ἰσχυροποιοῦν καὶ σταθεροποιοῦν τὴν οἰκονομίαν». Ἡ ἀνησυχία, ἡ ἀγωνία, ἡ ἀγανάκτησις, τὴν ὁποίαν ἐκφράζουν, προέρχεται ἀκριβῶς ἀπὸ τὸ ἀντίθετον: Ἀπὸ τὴν πεποίθησίν των, ὅτι τὰ κυβερνητικὰ μέτρα ἐξασθενοῦν τὴν οἰκονομίαν καὶ τείνουν ν' ἀποτελέσουν τὸ χαριστικὸν πλῆγμα διὰ τὴν σταθερότητα.

Τίθεται, ὅμως, τὸ ἐρώτημα: Πῶς εἶναι δυνατὸν νὰ παραμένῃ εἰς τὴν ἐξουσίαν κυβέρνησις, ὅταν καὶ αἱ συντηρητικαὶ κοινωνικαὶ τάξεις ἔχουν ξεσηκωθῆ ἐναντίον της;

Δὲν εἶναι πλέον μόνον ὁ ἐργαζόμενος κόσμος καὶ ἡ νεολαία — τὸ «πεζοδρόμιον»! — ποὺ τὴν ἀποδοκιμάζουν. Εἶναι ἄνθρωποι, ποὺ δὲν ἔχουν κατεβῆ ποτὲ εἰς τὸ πεζοδρόμιον. Εἶναι πολῖται συντηρητικοί, φιλήσυχοι, νοικοκύρηδες. Εἶναι αἱ τάξεις, ποὺ στηρίζουν τὸ ἀστικὸν καθεστώς. Καὶ ποὺ θὰ ἔπρεπε νὰ στηρίζουν καὶ τὴν κυβέρνησιν, ἐὰν ἔβλεπαν, ὅτι ἡ κυβέρνησις αὐτὴ τοὺς παρέχει ὅσα ζητοῦν: τὴν σταθερότητα, τὴν ἐμπιστοσύνην, τὴν ἀσφάλειαν διὰ τὸ μέλλον.

Ὁ ξεσηκωμὸς καὶ τῶν συντηρητικῶν τάξεων, ἡ κατακραυγὴ των ἐναντίον τῆς ψευδοκυβερνήσεως τῶν ἀποστατῶν καὶ τῆς οἰκονομικῆς της πολιτικῆς, ἀποτελοῦν τὴν πλήρη, τὴν τελεσίδικον ἀπόδειξιν, ὅτι ἡ «κυβέρνησις» δὲν ἔχει κανένα μαζί της εἰς τὸν τόπον αὐτόν. Καὶ ὅτι εἶναι πανεθνικόν, πανελλήνιον τὸ αἴτημα νὰ φύγῃ τὸ ταχύτερον!

Αὐτή, μὲ τὴν παχυδερμίαν ποὺ τὴν διακρίνει, εἶναι ἱκανὴ νὰ ὑποκρίνεται ὅτι δὲν βλέπει, δὲν ἀκούει, δὲν αἰσθάνεται τὴν ἀγανάκτησι ποὺ μαίνεται, εἰς ὅλα τὰ κοινωνικὰ στρώματα, ἐναντίον της. Ἀλλὰ ἐκεῖνοι, ποὺ τὴν ἔστησαν εἰς τὴν ἐξουσίαν καὶ τῆς ἀνέθεσαν νὰ παριστάνῃ τὴν κυβέρνησιν, ὀφείλουν ν' ἀντιληφθοῦν πόσον ἐπικίνδυνον εἶναι ν' ἀγνοῇ κανεὶς τὴν θέλησιν ἑνὸς ὁλοκλήρου λαοῦ. Ἡ γενικὴ κατακραυγὴ ἐναντίον τῆς ψευδοκυβερνήσεως πρέπει νὰ τοὺς πείσῃ, ὅτι τὸ πείραμά των ἀπέτυχε. Καὶ ὅτι δὲν ἀπομένει παρὰ νὰ ἐπανέλθουν εἰς τὴν εὐθεῖαν ὁδόν, ὅσον εἶναι ἀκόμη καιρός...

Ο κ. Στεφανόπουλος ὡμολόγησε εἰς τὴν Βουλὴν

ΚΑΤΕΡΡΕΥΣΕ Η ΟΙΚΟΝΟΜΙΑ ΜΕΤΑ ΤΟ ΠΡΑΞΙΚΟΠΗΜΑ

"Οπως εἶχε προαναγγείλει ὁ ἀρχηγὸς τῆς Ε.Κ., ἡ ἱλαροτραγωδία τῆς οἰκονομικῆς συζητήσεως ὡλοκληρώθη χθὲς εἰς τὴν Βουλήν.

Ἡ κυβέρνησις, δηλαδὴ ὁ ὑπουργὸς Συντονισμοῦ κ. Μητσοτάκης καὶ ὁ πρωθυπουργὸς κ. Στεφανόπουλος, ἐνεφανίσθησαν πλέον κατήγοροι ἑαυτῶν, ὁμολογοῦντες τὸ σφάλμα των καὶ ἐξαιτούμενοι τὸν οἶκτον τῆς ΕΡΕ.

Ὁ ἀρχηγὸς αὐτῆς κ. Π. Κανελλόπουλος, ὑπῆρξε σκληρὸς καὶ ἀμείλικτος ἀπέναντί των. Τοὺς κατελόγισεν «εὐθύνας» διὰ τὴν ἀσκηθεῖσαν πολιτικὴν τῆς Ε.Κ. καὶ ἐδέχθη τὴν παροχὴν «ἀφέσεως ἁμαρτιῶν», μόνον καὶ μόνον διότι «ὡμολόγησαν» τὰ σφάλματά των.

Η ΟΜΟΛΟΓΙΑ ΣΤΕΦΑΝΟΠΟΥΛΟΥ

Τὴν ἐπεσήμανε ὁ κ. Ν. Μπακόπουλος

Ὁ κ. Στεφανόπουλος, εἰς μίαν ἀπὸ τὰς συνήθεις εἰς αὐτὸν κρίσεις συνειδήσεως ὡμολόγησεν ὅτι ἡ οἰκονομικὴ κρίσις — κατολίσθησις ὡς εἶπεν — ἐδημιουργήθη μετὰ τὰ γεγονότα τῆς 15ης Ἰουλίου.

Ἀνέτρεψε κατ' αὐτὸν τὸν τρόπον ὅλην τὴν ἐπιχειρηματολογίαν τοῦ κ. Μητσοτάκη καὶ ὅλην τὴν θεωρίαν περὶ δήθεν εὐθυνῶν τῆς Κυβερνήσεως Παπανδρέου διὰ τὴν ἐξέλιξιν τῶν οἰκονομικῶν μας.

Ὁ κ. Στεφανόπουλος, ἐν συνεχείᾳ, καὶ ἀφοῦ ὁ κ. Μπακόπουλος ἐπεσήμανε τὴν ὁμολογίαν του, προσεπάθησε νὰ διορθώσῃ τὴν δήλωσίν του λέγων ὅτι «ἡ παραίτησις τοῦ κ. Παπανδρέου ὡδήγησεν εἰς τὴν κατολίσθησιν».

Ἀλλ' ὡς εἶναι γνωστόν, παραίτησις δὲν ὑπῆρξεν. Ὑπῆρξεν «ἐξαναγκασμὸς εἰς παραίτησιν» καὶ ἐν πάσῃ περιπτώσει καὶ ἡ «διόρθωσις» τοῦ κ. Στεφανοπούλου σημαίνει ὅτι ὁπωσδήποτε τὴν εὐθύνην διὰ τὴν ἐπιδείνωσιν τῶν οἰκονομικῶν μας φέρουν αἱ τρεῖς μεταϊουλιανὰι κυβερνήσεις τῶν ἀποστατῶν καὶ ὄχι ἡ Κυβέρνησις τῆς Ἑνώσεως Κέντρου.

ΚΑΤΑΠΛΗΞΙΣ

Ἡ ὁμολογία αὐτὴ τοῦ κ. Στεφανοπούλου, προεκάλεσε κατάπληξιν εἰς τοὺς κοινοβουλευτικοὺς κύκλους ἠκούσθησαν δὲ πολλὰ σχόλια ἐπ' αὐτῆς.

Ἡ στιχομυθία Στεφανοπούλου—Μπακοπούλου ἔχει ὡς ἑξῆς:

ΣΤΕΦΑΝΟΠΟΥΛΟΣ (ἀναφέρεται εἰς παλαιὰν ἀγόρευσίν του, διὰ νὰ ἀποσείσῃ τὰς εὐθύνας του): Ἡ πολιτική, τὴν ὁποίαν ἐφηρμόσαμεν ἀπὸ κοινοῦ μὲ τὴν ΕΚ ἦτο ἡ πολιτικὴ ἐκείνη, ἡ ὁποία προσηρμόζετο πρὸς τὰς περιστάσεις, ἰδία μετὰ τὴν εἴσοδόν μας εἰς τὴν Κοινὴν Ἀγοράν. Εἴπον ὅτι ὑπῆρχε μία ἀντίφασις, μοιραία φυσικά, μεταξὺ τῆς ταχυρρύθμου ἀναπτύξεως καὶ τῆς νομισματικῆς σταθερότητος. Ὅτι κατὰ τὸ πρῶτον ἐξάμηνον, εἴχομεν φθάσει εἰς τὴν διαπίστωσιν τῶν φαινομένων αὐτῶν, ἀλλ' εἴπον ὅτι ἦτο δυνατὸν τότε μὲ ὀλιγωτέρας θυσίας νὰ ἐπανορθώσωμεν τὴν κατάστασιν αὐτήν. Καὶ προσέθεσα ὅτι ἐπέμενα ὅτι ἦτο ἀνάγκη νὰ παραμείνῃ προσωπικῶς εἰς τὴν θέσιν του ὁ τότε πρόεδρος τῆς Κυβερνήσεως, διότι, πλὴν τῶν ἄλλων, ἡ ὁποχώρησίς του χωρὶς νὰ λάβωμεν τὰ ἀναγκαῖα μέτρα, τὰ ὁποῖα κατ' ἐμὲ θὰ ἦσαν ὀλιγώτερον ὀδυνηρὰ ἀπὸ ὅ,τι εἶναι σήμερον, θὰ εἶχε καὶ ἓν ἄλλο ἀποτέλεσμα ποὺ δὲν ἤθελα — νὰ ἐκθέσῃ τὴν πολιτικὴν τῆς ἀναπτύξεως, ἡ ὁποία ἔχει τὰ ἐλαττώματά της, ὅπως κάθε ἀνθρώπινον κατασκεύασμα, ἀλλ' ἔπρεπε ἐγκαίρως νὰ ἐθέτουε φραγμούς. Συνεπῶς ἕως τὴν ἐποχὴν ἐκείνην εἴμεθα ἀλληλέγγυοι καὶ ἐπεμείναμε καὶ παραμείνωμεν διότι ἡ πολιτικὴ ἐκείνη ἦτο ὀρθή. Κατόπιν διέστειλα τὴν θέσιν μας μὲ τὴν μετέπειτα ἐκτεθεῖσαν πολιτικὴν ἀναπτύξεως καὶ ταυτοχρόνως διέστειλα τὴν πολιτικὴν αὐτὴν σαφῶς καὶ μὲ τὴν πολιτικὴν τῆς ΕΡΕ καὶ εἶπα ὅτι ἡ πολιτική, τὴν ὁποίαν ἡμεῖς ἠκολουθήσαμεν, εἶναι πολιτικὴ τοῦ πραγματικοῦ Κέντρου καὶ αὐτὴν τὴν πολιτικὴν θὰ ἐφαρμόσωμεν.

Συνεχίζων ὁ κ. Στεφανόπουλος εἶπε τὰ ἑξῆς:

Η ΚΑΤΟΛΙΣΘΗΣΙΣ

Μετὰ τὴν κρίσιν, ἦτο φυσικὸν νὰ κατολισθήσῃ ἡ τακτικὴ αὐτὴ εἰς τὴν καταστροφήν. Ἐὰν θέλετε νὰ εἴπητε ὅτι ἐθεώρησα τὸν κ. Παπανδρέου τότε ὡς ὁδηγοῦντα εἰς τὴν καταστροφήν, δὲν ἔχετε παρὰ νὰ ἀναγνώσετε τὰ πρακτικὰ καὶ θὰ ἴδητε ὅτι δὲν μὲ ἐπροσέξατε. Ἐπὶ πλέον ἐδήλωσα ὅτι τὴν ἐποχὴν ἐκείνην θὰ ἠδυνάμεθα νὰ ἐπανορθώσωμεν, χωρὶς μεγάλας ζημίας καὶ χωρὶς ἐξαιρετικὰ μέτρα. Ἀλλ', ὁπωσδήποτε μὲ μίαν ἀντίδρασιν, ἡ ὁποία εἶναι φυσικὴ εἰς τὰς περιπτώσεις αὐτάς, τὴν κατάστασιν. Ἡ παραίτησις εἶναι ἐκείνη, ἡ ὁποία μίαν κατάστασιν ποὺ ἦτο λίαν δυσχερὴς, μὲ τὴν πολιτικὴν κρίσιν τὴν κατωλίσθησεν, ὥστε νὰ ἀποτελῇ μετὰ ταῦτα κίνδυνον.

Ν. ΜΠΑΚΟΠΟΥΛΟΣ: Κύριε Πρόεδρε, θὰ ἀναγραφοῦν εἰς τὸ σημερινὰ πρακτικὰ αἱ τελευταῖοι λεξεις τοῦ κ. Προέδρου τῆς Κυβερνήσεως, ὁ ὁποῖος εἶπεν ὅτι μετὰ τὴν κρίσιν τῆς 15ης Ἰουλίου τὸ οἰκονομικὸν θέμα ὡδήγηθη εἰς τὴν κατολίσθησιν καὶ τὴν καταστροφήν. Αὐτὸ ὑποστηρίζομεν. Μὲ τοῦτην τὴν βεβαίωσιν καὶ ἐκ τοῦ στόματος τοῦ Προέδρου τῆς Κυβερνήσεως τὸ θέμα ἔληξε. Ὅπερ ἔδει δεῖξαι.

ΣΤΕΦΑΝΟΠΟΥΛΟΣ: Ἡ παραίτησις εἶναι ἐκείνη, ἡ ὁποία ὡδήγησεν εἰς τὴν κατολίσθησιν.

ΜΠΑΚΟΠΟΥΛΟΣ: Σημειοῦμεν ὅτι μετὰ τὴν 15ην Ἰουλίου ὡδηγήθημεν εἰς τὴν καταστροφήν.

Ἐπὶ πλέον ὅμως ἡ σκληρὰ μεταχείρισις, ἐπεξετάθη καὶ εἰς τὰ μέλλοντα νὰ συμβῶσι. Τοὺς ἐκάλεσε, οὔτε ὀλίγον, οὔτε πολὺ νὰ ἀποβάλουν τὴν... φύσιν των, νὰ συμμορφωθοῦν μὲ τὰς ἐντολὰς τοῦ κόμματος, τὸ ὁποῖον τοὺς στηρίζει εἰς τὴν ἐξουσίαν καὶ νὰ παύσουν διορίζοντες φίλους των εἰς δημοσίας θέσεις διὰ νὰ τὰς καταλάβουν ὀπαδοὶ τῆς ΕΡΕ, οὐ μὴν ἀλλὰ καὶ νὰ ἀπολύσουν διορισθέντας ἤδη. Τότε, καὶ μόνον τότε, ἐὰν πραγματοποιηθοῦν οἱ ὅροι τοῦ κ. Κανελλοπούλου, θὰ δεχθῇ τὸ κόμμα του νὰ ψηφίσῃ— μετὰ τὰς ἑορτὰς τὰ φορολογικὰ νομοσχέδια, τὰ ὁποῖα, ἂν καταψηφισθοῦν θὰ ἐπέλθῃ ἀνατροπὴ τῆς κυβερνήσεως.

Πλὴν τῶν ἀπειλῶν τοῦ ἀρχηγοῦ τῆς ΕΡΕ, σκληρὸς καὶ ἀδυσώπητος ἀπέναντι τῆς δυάδος Μητσοτάκη — Στέφανοπούλου, ὑπῆρξεν καὶ ὁ τ. ὑπουργὸς κ. Ἀρ. Πρωτοπαπαδάκης.

Οὗτος ἀπεριφράστως ἐδήλωσε, ὅτι τίμιοι ὑπουργοὶ ἄξιοι τοῦ ὀνόματός των ὅταν διαφωνοῦν παραιτοῦνται. Καὶ ἐπὶ πλέον παρετήρησεν ὅτι ἄνθρωποι εὐθυνόμενοι εἰς τὸ ἀκέραιον διὰ τὴν ἀσκηθεῖσαν οἰκονομικὴν πολιτικὴν τῆς Ε. Κ. δὲν εἶναι δυνατόν, οὔτε ἐπιτρεπτόν, ν' ἀναλαμβάνουν τώρα τὴν ἐφαρμογὴν ἀντιθέτου πολιτικῶς, ἐμφανιζόμενοι κατήγοροι ἑαυτῶν!

ΔΗΛΩΣΕΙΣ ΜΕΤΑΝΟΙΑΣ

Οἱ δύο κατηγορούμενοι (Μητσοτάκης — Στεφανόπουλος) ἔσπευσαν νὰ προβοῦν διὰ πολλοστὴν φορὰν εἰς δηλώσεις μετανοίας, συναγωνιζόμενοι μεταξύ των διὰ τὸ προβάδισμα τῆς εὐτελείας.

Καὶ ὅταν ἐπανέλαβον τὴν μυθολογίαν τῶν παρακλήσεών των πρὸς τὸν Γεώργιον Παπανδρέου νὰ μὴ παραιτηθῇ, ἐνῶ ἐκεῖνος παρητήθη, διότι ἔβλεπε ἐπερχομένην τὴν οἰκονομικὴν καταστροφήν, ἔδωσαν ἀφορμὴν εἰς τὸν κοινοβουλευτικὸν ἐκπρόσωπον τῆς Ε. Κ. κ. Ν. ΜΠΑΚΟΠΟΥΛΟΝ, νὰ τοὺς εἰπῇ:

«Ἐτονίσθη καὶ ἀπὸ τέως ὑπουργὸν τῆς ΕΡΕ τὸ γνωστὸν κοινοβουλευτικὸν ἀπόφθεγμα: Οἱ ἄξιοι βουλευταί, διαφωνοῦντες παραιτοῦνται.

Οἱ ἀπολογούμενοι ὅμως ἀποστάται λέγουν τώρα ὅτι ἔβλεπον τὴν κρίσιν, ἀλλὰ διαφωνοῦντες, παρέμενον εἰς τὰς θέσεις των. Καὶ παρεκάλεσαν — λέγουν — τὸν Γ. Παπανδρέου, νὰ μὴ παραιτηθῇ, διὰ τὴν σωτηρίαν τῆς πατρίδος. Ποῖον παρεκάλεσαν; Τόν... καταστροφέα τοῦ τόπου (ὅπως λέγουν)! Καὶ πλέον τούτου τὴν ἑσπέραν τῆς 5ης Ἰουλίου ὑπέγραφε δήλωσιν ὁ εἷς ἐξ αὐτῶν, «στιγματίζων τὴν προδοσίαν τοῦ ἄλλου»!

Τί νὰ πιστέψῃ τώρα ὁ κόσμος; Πότε ἔλεγαν τὴν ἀλήθειαν...;

Ἐκεῖνοι οἱ ὁποῖοι περιπίπτουν εἰς τοιαύτην ἀντίφασιν, δὲν ἔχουν τὸ δικαίωμα νὰ ὁμιλοῦν πρὸς τὸν γίγαντα τῆς πολιτικῆς Γεώργιον Παπανδρέου.

Ὁ Τύπος, ἀπὸ ἡμερῶν γράφει ὅτι ἡ ΕΡΕ θὰ ἐξαναγκάσῃ τὴν κυβέρνησιν νὰ καταδικάσῃ ἑαυτήν. Σήμερον, αὐτὸ ἐγένετο».

Τὰ πρακτικὰ τῆς χθεσινῆς μαραθωνίου συνεδριάσεως Ὁ λόγος τοῦ κ. Μπακοπούλου εἰς παράπλευρον στήλην.

"Η ΒΑΣΙΛΙΚΗ ΧΕΙΡΟΝΟΜΙΑ,,

Ἐπιστολὴ ἀναγνώστου εἰς τὴν 3ην οελ.

ΕΠΙΣΗΣ:

ΧΡΙΣΤΟΥΓΕΝΝΑ ΧΩΡΙΣ ΧΡΗΜΑΤΑ

Ἔρευνα συντακτῶν

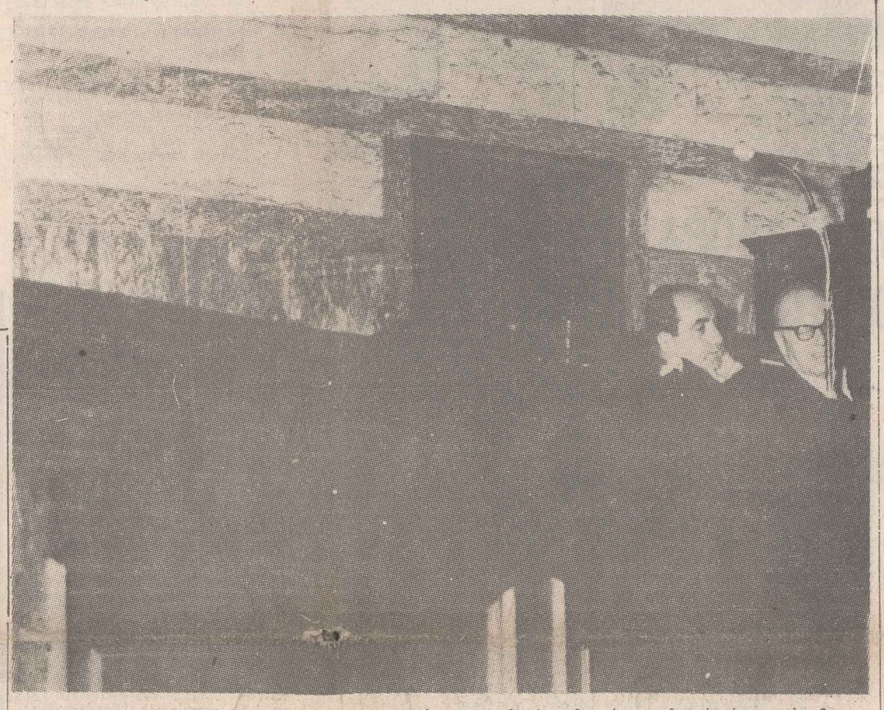

Εἰς τὴν γωνίαν... ὑπόδικοι χωρὶς τὴν συμπαράστασιν τῶν λοιπῶν «ὑπουργῶν» ἀκοῦουν τοὺς βουλευτὰς τῆς ΕΡΕ ὁμιλοῦντας: «Οἱ ἔντιμοι ὑπουργοί, ὅταν διαφωνοῦν, παραιτοῦνται...».

ΑΓΝΩΣΤΕΣ ΣΕΛΙΔΕΣ ΑΠΟ ΤΟ ΠΡΟΣΩΠΙΚΟΝ ΤΟΥ ΗΜΕΡΟΛΟΓΙΟΥ

Γ. ΠΑΠΑΝΔΡΕΟΥ Ο ΑΓΩΝΙΣΤΗΣ

9ον

Τὸ Κράτος τῆς Ἐθνικῆς Ἀμύνης εἶχε συγκροτηθῆ. Ἀλλὰ δὲν ἦταν ἀκόμη πραγματικότης. Διεκδικοῦσε μερίδιον ἀπὸ τὸ γέρας τῆς νίκης πού, ὅπως ὅλοι οἱ ἀμυνῖτες ἐπίστευαν, θὰ ἔστεφε τὰ συμμαχικὰ ὅπλα στὸν πόλεμο κατὰ τῶν κεντρικῶν Δυνάμεων. Δὲν εἶναι, ὅμως, ἀκόμη εἰς θέσιν νὰ συμβάλῃ γιὰ τὴν πραγματοποίησιν τῆς νίκης αὐτῆς. Ἔπρεπε νὰ συγκροτήσῃ στρατὸν καὶ νὰ μετάσχῃ τοῦ πολέμου ὅσον τὸ δυνατὸν ταχύτερον — ἦταν ζήτημα ὑπάρξεως γιὰ τὸ νεοσύστατον κράτος, ἀλλὰ καὶ προϋπόθεση γιὰ τὴν ἐκπλήρωση τῶν ἐθνικῶν πόθων.

Τὰ πρῶτα τμήματα ἄρχισαν νὰ συγκροτοῦνται ἐντατικά. Ἀποτελοῦντο, κυρίως, ἀπὸ ἄνδρες τῶν τοπικῶν φρουρῶν, ποὺ εἶχαν προσχωρήσει στὴν ἐπανάσταση, καὶ ἐθελοντὰς ἀπὸ τὴν παλαιὰ Ἑλλάδα. Ἀλλὰ δὲν μποροῦσε νὰ γίνῃ σοβαρὸς λόγος περὶ τακτικοῦ στρατοῦ.

Τὸν Ἀπρίλιον τοῦ 1917, ἕνα λεβέντικο τραγούδι, ἔκανε νὰ ριγήσῃ ἡ ψυχὴ τῆς μακεδονικῆς πρωτευούσης. Στὸ λιμάνι ἀπεβιβάζετο στρατὸς — στρατὸς δημοκρατικός, γεμάτος θάρρος, ἐνθουσιασμὸ καὶ πίστη. Ἦταν τὰ πρῶτα τμήματα τῆς μεραρχίας Ἀρχιπελάγους—τῆς μεραρχίας ποὺ ἐπρόκειτο νὰ γίνῃ θρύλος· καὶ νὰ κρατήσῃ τὴν προφυλακὴ τοῦ μαχομένου ἔθνους, μέχρι τὴν ἡμέρα ποὺ οἱ μοιραῖοι ἄνθρωποι, ἤλθαν καὶ πάλιν, στὴν Ἀρχή.

Ἡ ἐμφάνισις τῶν ἀνδρῶν τῆς μεραρχίας, ἐμψυχώνει τοὺς ἀποκαρδιωμένους ἀμυνίτες. Ἀλλὰ δὲν πείθει τοὺς συμμάχους ὅτι ἡ Ἑλλὰς εἶναι καὶ πάλι ὑπολογίσιμη. Θὰ χρειασθῇ βαρὺ τίμημα: φόρος αἵματος. Καὶ ὁ στρατὸς τῆς Ἐθνικῆς Ἀμύνης θὰ τὸ δώσῃ λίγο ἀργότερα: στὶς γυμνές, ματωβαμμένες ράχες τοῦ Σκρά.

Ἡ μάχη ἐκείνη, ἡ μάχη τοῦ Σκρά, ἐπρόκειτο νὰ καταπλήξῃ τοὺς συμμάχους. Τὰ ὀχυρὰ των Γερμανοβουλγάρων ποὺ δὲν μπόρεσε νὰ συντρίψῃ τὸ πυροβολικὸ τῶν συμμάχων, οἱ ἀλλεπάλληλες ἐπιθέσεις τῶν τμημάτων τους, κατάρρευσαν μπρὸς στὴν ὁρμὴ τῆς ἑλληνικῆς ψυχῆς.

Ἡ ἀνδρεία τους γίνεται θρύλος, προκαλεῖ θαυμασμό. Μὰ ἐκεῖνοι ποὺ γνωρίζουν τὴν μεγαλύτερη δόξα, εἶναι οἱ ἄνδρες τῆς μεραρχίας Ἀρχιπελάγους— οἱ θρυλικοί, πλέον Μυτιληνιοί.

Ὁ Βενιζέλος δὲν κρύβει τὸν θαυμασμό του γιὰ τὸν νεαρὸ «ἐπίτροπον» τὸν Γ. Παπανδρέου. Ἡ συμβολή του στὴν συγκρότησι τῆς μεραρχίας ἦταν ἀποφασιστική.

ΒΛΕΠΕ ΣΥΝΕΧΕΙΑ: Εἰς τὴν 7ην σελίδα

ΜΠΑΚΟΠΟΥΛΟΣ:

ΧΘΕΣ ΕΙΣ ΤΗΝ ΒΟΥΛΗΝ

ΕΚΛΟΓΑΙ! Η ΣΩΤΗΡΙΑ ΤΟΥ ΤΟΠΟΥ

Ἀμέσως μετὰ τὸν κ. Π. Κανελλόπουλον τὸν λόγον ἔλαβεν ὁ κοινοβουλευτικὸς ἐκπρόσωπος τῆς Ε.Κ. κ. Νικ. Μπακόπουλος, ὁ ὁποῖος καὶ ἐτόνισε:

Ν. ΜΠΑΚΟΠΟΥΛΟΣ: Ἀρχίζω ἀπὸ τὸ τέλος τῆς ἀγορεύσεως τοῦ κ. Π. Κανελλοπούλου, τὸ ἀφορῶν τοὺς διορισμούς, τὴν σκοπιμότητα τῶν διορισμῶν καὶ τὴν σχέσιν αὐτοῦ ὅπως ἀπολυθοῦν ὁρισμένοι ὑπάλληλοι. Ἡ Ε.Κ., ποὸ ἡμερῶν ἐζήτησεν ἐπιμόνως ὅπως κατατεθοῦν εἰς τὴν Βουλὴν πίνακες ἐμφαίνοντες ποῖοι, πόσοι καὶ ποῦ ὑπάλληλοι διορίσθησαν κατὰ ὑπουργεία, κατὰ Νομικὰ Πρόσωπα Δημοσίου Δικαίου καὶ εἰς τὰς μεγάλας ἐπιχειρήσεις κατὰ τὴν θητείαν τῆς Ε. Ρ.Ε., διότι δὲν εἶναι δυνατὸν νὰ γίνεται συγκρισις τοῦ 13μήνου τῆς Κυβερνήσεως τῆς Ε.Κ. μὲ τὸ τελευταῖον 18μηνον τῆς Κυβερνήσεως τῆς ΕΡΕ, διότι κατὰ τὸ τελευταῖον 10 μηνον τῆς Κυβερνήσεως ΕΡΕ τὸ ὁποῖον εἶναι τὸ τελευταῖον 10μηνον τῆς θητίας, ὅλοι οἱ δικοί των εἶχον τακτοποιηθῆ! Καὶ χι μονον εἶχον τακτοποιηθῆ διὰ διορισμοῦ εἰς προσωρινὰς θέσεις εἴτε ὑπὸ τύπον ἐπὶ συμβάσει, ἀλλὰ ἡ ΕΡΕ διὰ νομοσχεδίων τὰ ὁποῖα ὑπέβαλε τοὺς ἐμονιμοποίησε καὶ ἐμονιμοποίησεν ὄχι τοὺς ὑπηρετοῦντας 18 γρόνια, ἀλλὰ ἐκείνους οἱ ὁποῖοι εἶχον διορισθῆ κατὰ τὴν θητείαν τῆς ΕΡΕ, ὡς προσωρινοὶ ὑπάλληλοι!... Αὐτὴ ἦτο ἡ ἠθικὴ των! Καὶ διὰ αὐτὸ ἐζήτησαμεν τὴν ὑποβολὴν τῶν πινάκων. Οἱ πίνακες ὅμως δὲν ὑπεβλήθησαν!

Κ. ΜΗΤΣΟΤΑΚΗΣ: Πότε ἐζητήθησαν;

Ν. ΜΠΑΚΟΠΟΥΛΟΣ: Τοὺς ἐζητήσαμεν τὴν προπαρελθοῦσαν ἑβδομάδα. Ἐὰν δὲν τὸ γνωρίζετε κ. Ὑπουργέ, δέν πταίομεν ἡμεῖς. Τοὺς ἐζητήσαμεν ἐντὸς τῆς αἰθούσης αὐτῆς.

Κ. ΜΗΤΣΟΤΑΚΗΣ: Προφορικῶς ἢ ἐγγράφως ἐζητήθησαν κ. Μπακόπουλε;

Ν. ΜΠΑΚΟΠΟΥΛΟΣ: Προφορικῶς.

Κ. ΜΗΤΣΟΤΑΚΗΣ: Τότε ἐγὼ δὲν ἤμουν ὑπουργός.

Ν. ΜΠΑΚΟΠΟΥΛΟΣ: Ὡς πρὸς τὸ ζήτημα τῆς ἀπολύσεως ἔζησεν

ΒΛΕΠΕ ΣΥΝΕΧΕΙΑ: εἰς τὴν 7ην σελίδα

ΚΑΤΑΡΓΕΙΤΑΙ Η ΕΛΕΥΘΕΡΙΑ ΤΩΝ ΣΥΝΑΛΛΑΓΩΝ

ΑΣΤΥΝΟΜΕΥΣΙΣ ΑΠΟ ΣΗΜΕΡΟΝ ΤΗΣ ΧΡΥΣΗΣ ΛΙΡΑΣ

Χάριν προστασίας τῶν συμφερόντων τοῦ κοινοῦ; λέγει ὁ κ. Ξ. Ζολώτας

Ἀπὸ σήμερον τὴν πρωΐαν ἡ ἀγορὰ τοῦ χρυσοῦ εἰς ὁλόκληρον τὴν χώραν ἐτέθη, διὰ τῆς ἐφαρμογῆς αὐστηρῶν καὶ δρακοντίων μέτρων, ὑπὸ τὸν ἔλεγχον τῆς κυβερνήσεως. Οὐσιαστικῶς, πρόκειται περὶ πλήρους καταργήσεως τῆς ἐλευθερίας τῶν συναλλαγῶν εἰς τὸν τομέα αὐτόν. Η λῆψις τῶν ἀνωτέρω σπασμωδικῶν μέτρων, τὰ ὁποῖα ἐξικνοῦνται μέχρι τῆς διώ

Μουσική

Η ΝΕΑ ΧΟΡΩΔΙΑ ΚΛΑΣΙΚΗΣ ΜΟΥΣΙΚΗΣ

Τοῦ ΓΙΩΡΓΟΥ ΚΑΖΑΣΟΓΛΟΥ

Δὲν μπορεῖ παρὰ νὰ χαίρεται κανεὶς προκαταβολικὰ ὅταν καλεῖται νὰ παρακολουθήσῃ σὲ μιὰ παρουσίασί του ἕνα νεοσύστατο καλλιτεχνικὸν ὀργανισμό, ἕνα νεοσύστατο πολυμελὲς φωνητικὸ σύνολο ἕτοιμο ν' ἀναπτύξῃ μιὰν ἀξιόλογη καλλιτεχνικὴ δραστηριότητα.

Πρέπει νὰ ποῦμε ὅτι τὰ καλλιτεχνικὰ σύνολα — μικρὰ ἢ μεγάλα — ἔχουν κατὰ κύριον λόγο ἀνάγκη καταξιώσεως ἀπὸ τὸν χρόνο γιατὶ αὐτὸς μόνο μπορεῖ νὰ ἐπιφέρῃ τὴν ἐξισορρόπησι τῶν διαφορῶν τῆς ἀτομικῆς προσφορᾶς τῶν μελῶν, ποὺ ἀπαιτεῖται γιὰ τὴν ἐνιαία καλλιτεχνικὴ ἀξιοποίησι τοῦ συνόλου.

Εἶναι δὲ ἀξιοπαρατήρητο ὅτι ὅσο πιὸ καλλιεργημένο καὶ πιὸ ὥριμο εἶναι καθένα ἀπὸ τὰ μέλη τοῦ συνόλου, τόσο πιὸ σοβαρὴ καὶ μεθοδικὰ κατευθυνόμενη πρέπει νὰ γίνεται ἡ προσπάθεια γιὰ τὴν ἐπίτευξη τοῦ βασικοῦ — ὅπως εἴπαμε πιὸ πάνω — σκοποῦ. Ἀλλὰ καὶ τόσο καὶ οἱ ἀπαιτήσεις βαρύτερες.

Γιὰ τοὺς ἰδίους λόγους κ' ἡ ἀκτινοβολία τῆς προσωπικότητος τοῦ ἐκπαιδευτοῦ, ἔρχεται ἀποφασιστικὰ συνεπίκουρη. Καὶ τότε θλέπουμε πῶς οἱ ἀρμοί τῆς ἀγαθῆς συνεργασίας μεταξύδιευθύνοντος καὶ διευθυνομένων μποροῦν, κατ' ἐξαίρεσιν κάποτε, νὰ ἐξουδετερώσουν σὲ βαθμὸ θαυμαστὸ τοῦ χρόνου τὰ δῶρα.

Καὶ δὲν ὑπάρχει πιὸ ἰδανικὴ ἐφαρμογὴ τῶν κατὰ τὸ ὑψηλὸ πνεῦμα τῆς Δημοκρατίας προσωπικῶν ἐπιδόσεων γιὰ τὴν συλλογικὴν ἐπιτυχία ἀπὸ τὴ συνεργασία ποὺ συντελεῖται μέσα στὰ μουσικὰ σύνολα ὀρχήστρας ἢ χορωδίας ἢ καὶ τῶν δύο μαζί, γιὰ νὰ κατορθωθῇ ὅσο γίνεται πιὸ καλὴ καὶ πιὸ πιστὴ ἡ ἔκφρασι καὶ ἡ ἀπόδοσι τῆς καλλιτεχνικῆς ἐκείνης συγκινήσεως καὶ χαρᾶς, ποὺ ἀποτελεῖ τὴν κατ' ἐμπνευσιν πρόθεσι τοῦ δημιουργοῦ καλλιτέχνη.

Γι' αὐτὸ λέγαμε πάντοτε πῶς ἡ μουσικὴ ἔκφρασι βρίσκεται πίσω καὶ πέρα ἀπὸ τὶς νραυμένες νότες.

Καὶ γι' αὐτὸ κάθε προσπάθεια καθε ἀξιόυ συνόλου πρέπει νὰ μᾶς εἶναι σεβαστὴ καὶ κάθε ἄξιο ἀποτέλεσμα νὰ μᾶς βρίσκῃ πρόθυμους θαυμαστές του.

Αὐτὲς τὶς σκέψεις τὶς ὀφείλουμε στὴ συναυλία τῆς μικρῆς «Νέας Χορωδίας Κλασσικῆς Μουσικῆς» ποὺ ἔνωσε μὲ συνοδεία ὀρχήστρας στὸ «Παλλὰς» τὴν Κυριακὴ τὸ πρωὶ ὑπὸ τὴν διεύθυνσι τοῦ ἐμπνευσμένου Γάλλου ἱερωμένου συνθέτη καὶ μαέστρου Πὲρ — Ἐμὶλ Μαρτέν καὶ μᾶς ἔδωσε ἀλλη μιὰ φορὰ τὸ μέτρο τῶν καλλιτεχνικῶν ἱκανοτήτων τοῦ Μιχάλη Βούρτση, ποὺ τὴν συνεκρότησε καὶ τὴν κατευθύνει μὲ τόση πίστη.

△

Ὁ Πὲρ — Ἐμὶλ Μαρτέν, ποὺ μᾶς ἔχει προσφέρει ἄλλοτε ἐντονα δείγματα τῆς ἄρτιας καλλιτεχνικῆς προσωπικότητός του σὰν μαέστρος, μᾶς ἐστέρησε τοῦτη τὴ φορὰ ἀπὸ τὴ χαρὰ νὰ τὸν ἐκτιμήσουμε καὶ σὰν δημιουργό. Γιὰ λόγους — μᾶς εἶπαν — τεχνικούς παραλείπεται ἀπὸ τὴν ἀρχὴ τοῦ δευτέρου μέρους τοῦ προγράμματος τὸ ἔργο του «Μεντιτασιόν Συμφωνία».

Ἔτσι στὸ πρῶτο μέρος ἀκούσαμε ἔργα θρησκευτικῆς κυρίως πνοῆς τοῦ μεγάλου Ἰταλοῦ προκλασσικοῦ Κλαούντιο Μοντεβέρντι καὶ στὸ δεύτερο, μόνον τὸ «Ρέκβιεμ» (Ἀνάπαυσιά — Νεκρώσιμη Ἀκολουθία) τοῦ Γάλλου νεοκλασσικοῦ Γκαμπριὲλ Φωρέ.

Ἡ χορωδία καὶ οἱ σολίστ στὸ πρῶτο μέρος εἶχαν συνοχὴ καὶ πιστότητα στὴν ἀπόδοσι τοῦ ἀπέριττου ὕφους τοῦ Μπροντεβέρντι.

Στὸ ἀραχνοϋφαντο «Ρέκβιεμ» τοῦ Φωρέ, ἔδωσαν ὅλη τὴν προσοχή τους, χωρὶς ὅμως αὐτὸ νὰ δώσῃ τὴν εὐτυχισμένη σύμπτωση τῶν παραγόντων ἐκείνων ποὺ συντελοῦν στὴν ὑψηλὴν ἑρμηνεία.

Στὸ θαυμάσιο αὐτὸ ἔργο τοῦ Φωρέ, ἡ ἔκφρασι πηγάζει μαζὶ μὲ τὸ προσωπικὸ τοῦ μουσουργοῦ ὕφος ἀπὸ τὴν μακρόχρονη συνεργασία καὶ μελέτη ὅλων τῶν συντελεστῶν τῆς ἑρμηνείας.

△

Χαρήκαμε ὅμως ὅλες τὶς ὡραῖες φωνὲς καὶ ξεχωρίσαμε τὴν θετικὴ προσφορὰ τῶν νέων καλλιτεχνῶν μας στὸ μέρος τῶν σολίστ.

Ἡ σοπράνο Μαϊρη Βεντουράτου καὶ ἰδιαίτερα ὁ βαρύτονος Λούης Μανίκας ἦσαν φωνητικὰ κι ἐκφραστικὰ πολὺ καλοί.

Τρέφουμε γιὰ ὅλους τοὺς νέους καλλιτέχνες τὴ βεβαιότητα πὼς μὲ τούτη τὴν ὡραία παρουσία τους, διαβαίνουν τὸ κατώφλι τῆς προσπάθειας καὶ μπαίνουν στὴν περιοχὴ τῶν ἄξιων καλλιτεχνικῶν ἀναζητήσεων. Ἔχουν μαζί τους ὁλόψυχη τὴν εὐχή μας.

△

Γιατί ὅμως ἡ ΝΕΑ ΧΟΡΩΔΙΑ ν' αὐτοδεσμεύεται μὲ τὸν ὑπόλοιπο τίτλο της;

Εἶναι τάχα μικρότερο ἢ ἀσήμαντο ἰδανικὸ τό νὰ ὑπηρετήσῃ, σὰν Ἑλληνοπούλα ποὺ εἶναι, τὴν Ἑλληνικὴ μουσικὴ δημιουργία;

Γ. ΚΑΖΑΣΟΓΛΟΥ

ΑΠΟ ΤΗΝ ΖΩΗ ΤΩΝ ΘΕΑΤΡΩΝ ΜΑΣ

ΑΡΙΣΤΕΡΑ: Οἱ πρωταγωνιστὲς τῆς «Ντάμα Πίκας», ποὺ ἐδόθη χθὲς μὲ ἐπιτυχία ἀπὸ τὴν «Λυρικὴ Σκηνή», Α. Σταματοπούλου, ὁ τενόρος Ἀτζοπαρίτζε, ἡ Α. Κιούση, ὁ μαέστρος Ὀδ. Δημητριάδης καὶ ἡ Μ. Κερεστεντζῆ. Δεξιά: Ὁ Βασίλης Διαμαντόπουλος μὲ τὰ γυναικεῖα στελέχη τοῦ θιάσου του, στολίζει τὸ χριστουγεννιάτικο δένδρο τοῦ θιάσου του.

ΥΠΑΙΘΡΙΟΣ ΕΚΘΕΣΙΣ ΣΤΟ ΜΑΪΑΜΙ

Στὸν πλατὺ καὶ γραφικὸν παράκτιο αὐτοκινητόδρομο τῆς Φλωρίδας, ὁ 25ετὴς καλλιτέχνης τῆς ξυλογλυπτικῆς Μάρλιν Σίμο, ἔχει ἐγκαταστήσει τὸ ἐργαστήριο καὶ τὴν ἔκθεσίν του.... Οἱ τουρίστα καὶ οἱ αὐτοκινητισταί, ποὺ κατ' ἀνάγκην προσέχουν τὶς μορφὲς τῶν ἐξωτικῶν εἰδώλων του, σταματοῦν καὶ ἀγοράζουν τὰ «ἀναμνηστικὰ» αὐτά, ποὺ τοὺς χαρίζουν τὴν αὐταπάτη ὅτι ταξίδευσαν στὴν ...Νῆσο τοῦ Πάσχα ἢ στὴν Πολυνησία. Μέση τιμὴ κάθε «ξοάνου» ἢ ἄλλου ἀντικειμένου: 10 δολλάρια.

ΤΑ ΒΙΒΛΙΑ ΠΟΥ ΘΑ ΑΓΟΡΑΣΗ ΤΟ ΥΠΟΥΡΓΕΙΟΝ ΠΑΙΔΕΙΑΣ

Σύμφωνα μὲ σχετικὴ ἀνακοίνωσι, κατηρτίσθη ὁ πίνακας τῶν βιβλίων ποὺ θὰ ἀγορασθοῦν ἐφέτος ἀπὸ τὸ σχετικὸν κονδύλιον τοῦ ὑπουργείου Παιδείας.

Τὰ βιβλία αὐτὰ εἶναι:

ΔΙΗΓΗΜΑ

Ἀθανασούλης Κρ. «Ὁ ἀγριόχοιρος», Βαβούρης Στ. «Οἱ Ἀτρεῖδες τῆς φωτιᾶς καὶ τῆς σιωπῆς». Γεραλῆς Γ. «Εἰδώλα», Γερένης Στ. «Ὁ χορὸς τῶν χρωμάτων». Γιοφίλλης Φ. «Ποίηση μισοῦ αἰώνα». Γώγολας Η. «Πετρωμένα ρόδα». Δαλμάτη Μαργ. «Ὁδηγὸς Μουσείου». Δημουλᾶς Ἀ. «Περὶ μνήμης», «Σπουδὴ σὲ ποιήματα», Δούκαρης Δ. «Παφαγραφὴ», Δούλη Ἐλ. «Τὰ ἄπαντα», Ζαρούκας Κ. «Δεσμῶτες», Ζερβάνος «Γυάλινος κρατῆρας» Ζευγώλη - Γλέζου Δ. «Ὁ κύκλος τῆς ἀγάπης» καὶ «Ὁ κύκλος τῶν πικρῶν ὡρῶν», Ζιτσαία Χρυσάνθη «Μὲ τὸν ἀχὸ τοῦ τραγουδιοῦ». Θρακιώτης Κ. «Ποιεῖα καὶ σταθμοί», Καραντώνης Ἀν. «Ἐπεισόδια», Καραχάλιος Ν. «Τὰ ἐνδιάμεσα», Καρούζος Ν. Δ. «Ὁ ὑπνόσακκος», Καρρᾶς Τ. «Ἐκεῖνος ὁ καιρός», Κοκοροβίτς Κ. «Κάτι ἄλλο ἔρχεται», Κάτσιρας Γ. «Ἀνατομία ἐγκλήματος», Κοντοῦ Ν. «Δόνηση», Κουλούρη Χ. «Ἡ ἀνεμόσκαλα», Λειβαδίτης Τ. «Συμφωνία ἀρ. 1», Λιάσκας Θ. «Ἀτέλειωτη ἀσφάλτος», Μαλακάση «Ἄπαντα», Μάτσας Ἀλ. «Ποιήματα Ἐκλογῆς», Μπαλῆμη - Παπᾶ Ρίτα «Ἡ σκληρὴ ἀμεζόνα», Παπαδιαμαντόπουλος «Τρυγόνες καὶ ἔρχυδνες», Παππᾶς Ν. «Τὸ ἡρωϊκὸ τριαντάφυλλο». Πανσέληνος Α. «Ταξίδια μὲ πολλοὺς ἀνέμους», Παλαμᾶς Κ. «Ἄπαντα τόμος Ε΄», Παυλέας Σ. «Μεσοδιάστημα», Σαχτούρης Μ. «Σφραγίδα ἢ ἡ ὀγδόη σελήνη», Σπόλας Π. «Πελαργός», Σκιαδας Στ. «Βρέχει ἀβιάκοπα στὸ κάμπο». Σπάνιας Ν. «Γλυκὸς τρόμος», Στ. μπούλος Ἡλ. «Τὸ μεγάλο ποτάμι». Σταμπολής Γ. Κ. «Κοινωνικὴ Συμφωνία», Στογιαννίδης Γ. Ζ. «Ὁ ἐξώστης καὶ τὰ πράγματα», Σταταλὰς Γ. «Δειλινὸς ἀπόλογος. Πινδαρικὰ Ἐπινίκια», Τσιοπουλος Κ. «Ἀνάμεσα σὲ νύχτες», Τρίφωνα Χ. «Ἀπολογία Σιούφου». Φωτιάδης Θ. «Διαδρομὴ 1940—60». Χαμπίμπης Α. «Ἰχνηθέτης».

ΠΕΖΑ

Ἀβέρωφ - Τοσίτσας Κ. «Ἡ φωνὴ τῆς γῆς», Ἀθανασιάδης Ν. «Τὸ γυμνὸ κορίτσι», Ἀλεξίου Ἔλλη «Καὶ οὔτω καθεξῆς», Ἀλεξίου Ἔλ. «Γον Χριστιανικὸν Πασθεναγωγεῖον», Βασιλικὸς Β. «Ἡ μυθολογία τῆς Ἀμερικῆς», Βασιλικὸς Β. «Οἱ φωτογραφίες», Βρίσκου Ελ. «Ἀνοίξτε τὶς πόρτες», Γκίκας Μπινιάρης «Ὁ μεγάλος θάλατος», Γουδέλης Γ. «Ὁ γέροντος», Δασκαλοπούλου Γλ. «Ἡ μικρὴ ἑξάδος», Δεπούντης Ι. «Ὁ ὕπνος τῶν σκιούρων», Δράκου Β. «Τρία δωμάτια», Ζαδες Δ. «Μιὰ πολιτεία ὀνειρεύεται», Θεοτοκας Γ. «Ἀσθενεῖς καὶ ὁδοιπόροι», Ἰωάννου Γ. «Γιὰ ἕνα φιλότιμο», Ἰωάννου Γ. «Πεζογραφήματα», Κ. Καραγάτσης «Τὸ 10ο» Κατηφόρης Ν. «Ὅταν ἐσκάσαμε τὸν οὐρανό», Καχτίτσης Ν. «Ὁ ἐξώστης», Κλεάνθης Φ. «Γητεῖται», Κατζιὰς Ἀλ. «Ἡ ἀποπειρα», Κατζιὰς Κ. «Ἐπὶ ἐσχατῇ προδοσίᾳ», Μανιατάκος Γ. «Τελευταιος χρησμός», Μπλάς Σ. «Γυναίκες», Μηλολιδάκη - Κότσιρα Μ. «Ἂν εἶχανε ὅλοι φῶς», Μοσκώφης Β. «Οἱ ἀσυμβίβαστοι», Μυριβήλης «Πτερόεντα», Νικολαΐδης Μ. «Ἡ Κύπρος, ἡ ὁμορφιὰ της. ἡ ζωή της. ὁ ἀγώνας της», Ξεφλούδας Σ. «Ὁ δικτάτορας», Παλαιολόγος Π. «Τὸ ἡμερολόγιον τοῦ Κοσμᾶ Παλιοκαιρινοῦ», Παπαστράτος Ε. «Ἡ δουλειὰ σὲ κόπος της», Πάσχος Β. «Περιφρονημένα νειάτα», Πετσάλης Δ. «Δεκαετία χρόνια ἀπὸ !909—1922» Πλασσαρᾶ Κατ. «Τὸ συμπόσιο τῆς ἀράχνης». Σαμαράκης Ἀντ. «Τὸ διάσελο», Σούκας Κ. «Καταδικάζεται ἡ ἐλπίδα», Σταθόπουλος Ἀρ. «Πικρὲς ρίζες», Στολίγκας Κ. «Σύρραξη σὲ τρεῖς φάσεις», Σφακιανάκης Γ. «Τὸ σωσίβιο», Χατζοπούλου Καραβία «Κούρσες», Χειμώνας Γ. «Ἡ ἐκδρομή», Ἱερωνυμίδη Α. «Ὁ ἕνας καὶ οἱ ἄλλοι», Καλιότσος Π. «Ὁ μεσαῖος τοῖχος».

ΔΙΗΓΗΜΑ "Η ΝΟΥΒΕΛΛΑ

Ἀμπατζόγλου Πέτρος «Ἰσορροπία τρόμου», Καλλέργης Μαυρογένης «Ὁ πασσιτζὴς καὶ ἄλλα διηγήματα», Μάτσης Ν. «Ὁ κύκλος τῆς φωτιᾶς», Μητροπούλου Κ. «Πολιτεῖες χωρὶς ἥρωες», Παπαγιάννη Β. «Καταχνιά», Πλασκοβίτης Σ. «Οἱ γονατισμένοι», Πράτσικας Μ. «Πέτρος Νο 2 καὶ ἄλλα διηγήματα», Ράλλη Μ. «Ἀπὸ τὸ ἕνα στὸ ἄλλο», Σιμιτζὴς Ἀν. «Ἀνάλυσις», Στεμάτης Σ. «Νυχτερινὴ ἐπαφή», Ταξιάρχης Ν. «Θάλασσα τῆς Ἐλπίδας».

ΔΟΚΙΜΙΩΝ

Ἀλεξίου Ε. «Σπουδή», Εἰσαγωγὴ Σοφίας Μαυρειδὴ Παπαδάκη - Ἀποστολόπουλος Ντ. «Ὁ κύκλος τῶν στοχασμῶν», Αὐγέρης Μ. «Ἄπαντα Αἰσθητικά - Κριτική - Θεωρητικά - Κριτικὰ Ἰδεολογικὰ Σημάτα τέχνης», Γιάκος Δ. «Μορφὲς καὶ θέματα Λογοτεχνίας». Δαλμάτη Ν. «Καβάφη Κ. Ν.», Δεσπατόπουλος Κ. Ι. «Φιλολογικά», Θέμελης Γ. «Ἡ ἐσχάτη κρίσις», Ἰακωβίδου Δ. «Κωστῆς Παλαμᾶς», Κυριαζῆς Π. «Περισυλλογὴ Δοκίμια καὶ ἄλλα δημοσιεύματα», Λιγνάδης Τ. «Ὁ Λόρκα καὶ οἱ ρίζες», Μαυρίκιου - Ἀγαγνώστου Μ. «Ὁ Κωνσταντίνος Χρηστομάνος καὶ ἡ Νέα Σκηνή», Παναγιωτόπουλος Σ. «Ἀνθρωποι καιροὶ καὶ τόποι», Παράσχος Κλ. «Προβλήματα Λογοτεχνίας», Πλατὴς Β. Ν. «Τὸ ἐρωτικὸ στοιχεῖον στὸν μυστικισμό», Σαχίνης Ἀπ. «Συμβολὴ στὴν ἱστορία τῆς Πανδώρας καὶ τῶν ,ταλαιῶν περιοδικῶν», Σινόπουλος Τ. «Ἡ ποίηση τῆς ποίησης», Σολωμὸς Ἀλ. «Ὁ ἅγιος Βάκχος ἢ τὰ ἄγνωστα χρόνια τοῦ Ἑλληνικοῦ Θεάτρου 300 π.Χ.», Σταυρόπουλος Γ. «Νύχτες μὲ τὸν Ντάντε», Τσιοπόπουλος Κ. «Ἀνωνιώδης θητεία».

ΒΙΒΛΙΑ ΕΚΔΟΘΕΝΤΑ ΕΙΣ ΤΟ ΕΞΩΤΕΡΙΚΟΝ

Γιαλουράκης Ν. «Γ. Καζαντζάκη. Μιὰ μέρα στὴν "Αντιμα"., Μόντης Ε. «Κλεῖστὲς πόρτες».

ΤΑΞΙΔΙΩΤΙΚΑ

Ἀθανασιάδης - Νόβας Θ. «Περιπλανήσεις». Ζαμπαθᾶς Κούλης «Κρυμμένα θαύματα στὸ κελλὶ τοῦ ραδδούχου στὸν "Ἀθωνα». Πολυχρονόπουλος Π. «Ταξίδια στὶς νῶρες τοῦ Ἡλίου καὶ τῆς Ὁμίχλης». Ράλλη Μ. «Περίπατος στὴ Ρουμανία καὶ στὴ Μόσχα». Σιατόπουλος Δ. «Σημερινὴ Εὐρώπη Τρεῖς κόσμοι», Συνοδινὸς Ν. «Δανία ἡ γῆρα τοῦ Ἀντερσεν», Τσιοπούλος Κ. «Ἀφρικανικὸ Ἡμερολόγιο», Φλῶρος Π. «Σταυροδρόμια τῆς Εὐρώπης».

Ἀθῳωτικὴ ἡ ἀπόφασις τοῦ δικαστηρίου ἐπὶ τῆς ὑποθέσεως τῆς ταινίας «Ἑλὶν καὶ Νικόλας» ποὺ ἐκατηγορεῖτο γιὰ ἐξύβρισι τῆς Ἀστυνομίας.

Ἐπιτυχὴς ἡ ἐμφάνισις τῆς Ἑλλάδος στὸν διαγωνισμὸ τῆς Εὐρωπαϊκῆς Ἑνώσεως Τραγουδιοῦ ποὺ ἔγινε στὸ Λουξεμβοῦργο. Ἡ Ἑλλὰς κατέλαβε τὴν 7η θέσι μὲ 7 ψήφους ἐναντι 6 τοῦ Φελλίνι.

Ὁ Μάνος Κατράκης γιὰ τὴν «Ἀκαδημία Θεάτρου»

ΑΣ ΙΔΡΥΘΗ ΑΛΛΑ Η ΦΟΙΤΗΣΙ ΝΑ ΕΙΝΑΙ ΠΡΟΑΙΡΕΤΙΚΗ

Νὰ ἐπιτραπῇ ἡ ἐλευθέρα εἴσοδος στὸ ἐπάγγελμα σὲ ὅσους θέλουν νὰ γίνουν ἠθοποιοί

Τὸ θέμα τῆς δημιουργίας ἑνὸς ἀνωτάτου πνευματικοῦ ἱδρύματος, τῆς Ἀκαδημίας Θεάτρου, γιὰ τὸν καταρτισμὸ τῶν νέων ἠθοποιῶν ποὺ θὰ ἀποτελέσουν τὰ αὐριανὰ στελέχη τοῦ Θεάτρου μας, ἀπασχολεῖ τελευταίως τὸν θεατρικὸ καὶ καλλιτεχνικὸ κόσμο τῆς χώρας.

Τὸ πρόβλημα αὐτὸ ἔχει οὐσιαστικὰ διαιρέσει τὰ στελέχη τοῦ θεάτρου μας καὶ τοὺς ἀνθρώπους ποὺ μποροῦν νὰ ἔχουν γνώμη πάνω σ' αὐτό, σὲ δύο κατηγορίες. Στοὺς ὑπερμάχους καὶ ὑποστηρικτὰς τῆς ἰδέας αὐτῆς καὶ σ' αὐτοὺς ποὺ πιστεύουν ὅτι κάτι τέτοιο δὲν πρόκειται νὰ ἀποδώσῃ τοὺς ἀναμενομένους καρποὺς.

Τὴν ἰδέα τῆς δημιουργίας Ἀκαδημίας Θεάτρου ἔρριξε πρῶτο τὸ Σωματεῖο Ἑλλήνων Ἠθοποιῶν καὶ ὑποστηρίζει ὅτι μὲ τὴν δημιουργία καὶ λειτουργία της, θὰ ἀπαλλαγῇ τὸ θέατρο ἀπὸ τὸν ἐρασιτεχνισμὸ ποὺ τὸ μαστίζει, τὰ νέα στελέχη θὰ βγαίνουν ἀπὸ αὐτὴν μορφωμένα καὶ κατηρτισμένα πολὺ καλύτερα ἀπ' ὅ,τι σήμερα, ποὺ λειτουργοῦν ἐντελῶς ἀνευθύνα 35 σχολὲς θεάτρου, καὶ ὅτι, τέλος, θὰ πραγματοποιηθῇ ἡ περιτόθητος ἀποσυμφόρησις καὶ θὰ ἐμποδισθῇ ἡ εἴσοδος εἰς τὴν καλλιτεχνικὴ οἰκογένεια. ἀνθρώπων ἀσχέτων πρὸς αὐτήν.

"Οπως εἶναι φυσικό, τὸ πρόβλημα τῆς δημιουργίας τῆς «Ἀκαδημίας Θεάτρου» εἶναι σοβαρώτατο καὶ ἀπὸ αὐτό, ὅπως ἀναφέρουν οἱ ἐχοντες τὴν ἰδέα, ἐξαρτῶνται πολλά. Γιὰ τὸν λόγο αὐτὸ πρέπει νὰ ἀκουσθοῦν καὶ οἱ γνῶμες Ἑλλήνων ἠθοποιῶν, εἴτε αὐτοὶ συμφωνοῦν πρὸς τὴν ἰδέα τῆς ἱδρύσεως τῆς Ἀκαδημίας, εἴτε ὄχι.

Σήμερα δημοσ εὐουμε τὶς ἀπόψεις τοῦ κ. Μάνου Κατράκη σχετικὰ μὲ τὴν Ἀκαδημία Θεάτρου καὶ τοὺς στόχους ποὺ ἔχει θέσει τὸ ΣΕΗ.

— Ἡ μελετωμένη ἀπὸ τὸ ΣΕΗ ἵδρυσις τῆς Ἀκαδημίας Θεάτρου, λέγει ὁ κ. Κατράκης, δὲν νομίζω ὅτι θὰ ἐπιτύχῃ τοὺς ἐπιδιωκομένους σκοπούς της. Ἀντιθέτως, θὰ περιπλέξῃ τὰ πράγματα καὶ θὰ δημιουργήσῃ εἰς τὸ μέλλον προβλήματα, τῶν ὁποίων ἡ ἐπίλυσις θὰ εἶναι πλέον δυσκολωτάτη, ἂν μὴ καὶ ἀδύνατος. Ἡ μεγάλη ὅμως ἀξυνομία τῆς Ἀκαδημίας, ἂν τελικὰ ἱδρυθῇ, θὰ βρίσκεται στὸ διδακτικὸν της προσωπικόν. Οἱ ἄνθρωποι ποὺ εἶχαν τὴν ἰδέα τῆς Ἀκαδημίας θὰ ἔπρεπε νὰ εἶχαν σκεφθῇ τὸ ποιοί θὰ διδάξουν σ' αὐτήν. Τὸ ποιοί, θὰ εἶναι ἱκανοὶ γιὰ ἕνα τόσο βαρὺ καὶ τεράστιο ἔργο. Μία Ἀκαδημία χρειάζεται ἀριστεῖς. Καὶ ἀριστεῖς δὲν ὑπάρχουν. Τοὺς προκαλῶ νὰ μοῦ ὑποδείξουν ἔστω καὶ ἕναν. Εἶμαι δὲ βέβαιος, ὅτι οὔτε αὐτὸν τὸν ἕνα εἶναι σὲ θέσι νὰ ὑποδείξουν.

Οἱ στόχοι ποὺ ἐπιδιώκονται, συνεχίζει ὁ κ. Κατράκης, μὲ τὴν δημιουργία τῆς Α.Θ., πρέπει νὰ ἐπιδιωχθοῦν μὲ ἄλλους τρόπους. Ἡ Ἀκαδημία δὲν πρόκειται νὰ κλείσῃ τὸ ἐπάγγελμα, οὔτε νὰ βάλῃ μορφωμένα στελέχη. Γιὰ νὰ ἐπιτευχθοῦν αὐτὰ τὰ δύο, πρέπει νὰ γίνουν τὰ ἑξῆς:

- Νὰ καταργηθῇ ἡ ἄδεια ποὺ ἔχει σὰν ἀποτέλεσμα νὰ ὑπάρχουν ἑκατοντάδες σήμερα ἠθοποιοὶ μὲ μιὰ ἄδεια στὸ χέρι, ἀλλὰ ποὺ δὲν ἀξίζουν τίποτε καὶ στὴν πραγματικότητα εἶναι βάρος στὸ ΣΕΗ. Ἐπίσης, νὰ καταργηθοῦν καὶ οἱ περίφημες ἐπιτροπὲς ἀδείας.
- Νὰ ἐπιτραπῇ τοῦ λοιποῦ ἡ ἐλευθέρα εἴσοδος εἰς τὸ ἐπάγγελμα ὅσων θέλουν καὶ ὅσων νομίζουν ὅτι μποροῦν νὰ γίνουν ἠθοποιοί. Ἡ ὑπηρεσία τους στὸ Θέατρο θὰ ἀποδείξῃ ἐὰν κάνουν ἢ ὄχι γι' αὐτὴν τὴν δουλειά.
- Μὲ τὸν τρόπο αὐτὸ θὰ μπαίνουν στὸ θέατρο μόνον λίγοι καὶ καλοί. Ὁ κάθε θιασάρχης ἢ ἐπιχειρηματίας ἔγει συμφέρον νὰ προσλαμβάνῃ μόνον καλοὺς καὶ ὄχι σκάρτους. Ἔτσι μόνον θὰ κλείσῃ τὸ ἐπάγελμα.
- Ἀπὸ τοῦ σημείου πλέον αὐτοῦ, γιὰ νὰ γίνῃ κανεὶς μέλος τοῦ ΣΕΗ καὶ νὰ ἀπολαμβάνῃ ὅλων τῶν συνδικαλιστικῶν καὶ ἐπαγγελματικῶν κατοχυρώσεων θὰ πρέπει νὰ συμπληρώσῃ τριετῆ ἢ πενταετῆ εὐδόκιμον θεατρικὴν ὑπηρεσίαν.
- Ὑπάρχει ὅμως καὶ ἕνας ἄλλος τρόπος γιὰ νὰ ἀπαλλαγῇ τὸ ΣΕΗ ἀπὸ τοὺς ἀχρήστους ἠθοποιούς. Ἡ ἐθελουσία ἔξοδος. Ἂς κάνουν ὅλοι ὅ,τι νομίζουν γιὰ νὰ ἐξοικονομηθοῦν τὰ χρήματα ποὺ ἀπαιτοῦνται. Ἡ ἐθελουσία ἔξοδος ἀπὸ τὸ ἐπάγγελμα εἶναι ἐπιβεβλημένη.
- Τέλος, ἡ Ἀκαδημία ἂς ἱδρυθῇ. Ἀλλὰ εἰς αὐτὴν ἡ φοίτησις νὰ εἶναι προαιρετικὴ καὶ νὰ ἔχῃ χαρακτῆρα μετεκπαιδεύσεως.

ΣΤ. ΤΣΟΥΤΗΣ

Ο ΝΟΥΡΕΓΙΕΦ ΠΑΡΗΚΟΛΟΥΘΗΣΕ ΤΑ ΜΠΑΛΛΕΤΑ ΚΥΡΩΦ

ΠΑΡΙΣΙ, Δεκέμβριος. — Ὁ διάσημος χορευτὴς Ρούντολφ Νουρέγιεφ παρηκολούθησε στὸ θέατρο τῶν Ἡλυσίων Πεδίων, μαζὶ μὲ τὴν Μαργκὸτ Φοντέιν, τὴν παράστασι τῶν Μπαλλέτων Κύρωφ.

Καθισμένος στὸ τελευταῖο κάθισμα, χειροκροτοῦσε μαζὶ μὲ τὴν διάσημη παστεναῖο του.

Σὲ δημοσιογράφο ποὺ τὸν ρώτησε ἂν θὰ πάῃ νὰ δῇ τοὺς παλιούς του φίλους στὰ παρασκήνια (ὑπενθυμίζεται ὅτι ἔφυγε ἀπὸ τὴ Ρωσία τὸ 1961 καὶ ἐγκαταστάθη ἔκτοτε ὁριστικὸς στὸ Παρίσι) ἀπάντησε:

— Μπορῶ νὰ τοὺς βλέπω ὅταν χορεύουν ὅπως κι' αὐτοὶ μποροῦν νὰ μὲ βλέπουν ὅταν χορεύω.

Μετὰ τὸ τέλος τῆς παραστάσεως ὁ ἴδιος δημοσιογράφος τὸν ρώτησε πῶς «βοήκε» τοὺς Ρώσους χορευτές. Κι' ἐκεῖνος, μὲ ἕνα αἴσθημα μελαγχολίας καὶ νοσταλγίας, ἀπάντησε:

— Δὲν ἔγω νὰ πῶ τίποτα. Χορεύουν καλά. Τόσο καλά.

ΤΟ ΡΕΒΕΓΙΟΝ στοῦ ΚΑΛΑΜΠΟΚΑ

(Τέρμα Πατησίων τηλ. 883.003)

Ο ΙΚΑΡΟΣ

παρουσιάζει ἕνα πλούσιο Χριστουγεννιάτικο πρόγραμμα μὲ ἐπικεφαλῆς τὴν Βασίλισσα τῆς Νύχτας

ΖΩΖΩ ΣΑΠΟΥΝΤΖΑΚΗ

Τὸν κορυφαῖο τραγουδιστὴ Σ.Π. Τὸ μοναδικὸ Ντουέτο τῆς Ἀθήνας Μ. καὶ Λ.

Τὴν μπριόζα Ντιζέζ

ΚΑΙΤΗ ΝΤΕΝΙΣ

Τὸ μπαλλέτο Ἑλληνικῶν χωρῶν

Χ. ΚΟΡΑΚΗ

καὶ τὸν ἀμίμητον

ΤΑΣΟΝ ΓΙΑΝΝΟΠΟΥΛΟΝ

Ἡ Μοντέρνα Ὀρχήστρα

Λ. ΑΡΧΟΝΤΙΔΗ

μὲ τὸν ὑπέροχον τραγουδιστὴν

ΠΑΝΟ ΚΟΚΚΙΝΟ

Σάββατο — Κυριακὴ τέϊον 6—9 μὲ ὁλόκληρο τὸ πρόγραμμα Δρχ. 30.—.

ΘΕΑΤΡΙΚΕΣ ΕΙΔΗΣΕΙΣ

ΠΡΕΜΙΕΡΑ ΣΗΜΕΡΑ ΣΤΟ «ΕΘΝΙΚΟ» ΜΕ ΤΗ «ΜΠΟΡΑ» ΤΟΥ ΟΣΤΡΟΦΣΚΥ

Σήμερα τὸ βράδυ τὸ Ἐθνικὸ Θέατρο παρουσιάζει τὸ δράμα τοῦ Ὀστρόφσκυ «Μπόρα». σὲ σκηνοθεσία Τάκη Μουζενίδη.

Στὸ ρωσικὸ αὐτὸ ἔργο βασικοὺς ρόλους ὑποδύονται οἱ Βάσω Μανωλίδου (Κατερίνα), Θ. Κωτσόπουλος (Τύχων), Χριστίνα Καλογερίκου (Καμπανόβα), Ἀλέκα Κατσέλη (Βαρβάρα). Θ. Μορίδης (Τικόϊ), Λυκούργος Καλλέργης (Κουλίγκιν). Ν. Τζόγιας (Μπόρις), Ἀθανασία Μουστάκα (κυρία) κ. ἄ.

Ἡ «Μπόρα» ἀνεβαίνει μὲ μετάφρασι Ἀθηνᾶς Σαραντίδη, σκηνογραφίες Κλ. Κλώνη, κοστούμια Ἀντ. Φωκᾶ καὶ μουσικὴ ἐπιμέλεια Ἑλ. Νικολαΐδη.

- Τὸ «ἐπάγγελμα τῆς κυρίας Ἀουρέν», θὰ εἶναι, κατὰ πᾶσαν πιθανότητα, τὸ τελευταῖο ἔργο τοῦ ἐφετεινο

Ἐπιστολὴ ἀναγνώστου μας

Η «ΒΑΣΙΛΙΚΗ... ΧΕΙΡΟΝΟΜΙΑ»

Μὲ τὸ χθεσινὸ Ταχυδρομεῖον ἐλάβαμε τὴν ἀκόλουθον ἐπιστολὴν ἀναγνώστου καὶ λόγω τοῦ ἐξαιρετικοῦ ἐνδιαφέροντός της τὴν καταχωροῦμεν ὡς ἔχει:

Ἀγαπητέ μου «Ἀνένδοτε»,

Ἔγραφα τὶς δύο λέξεις τοῦ τίτλου μου μέσα σὲ εἰσαγωγικά, γιὰ νὰ σοῦ δείξω ἀπὸ τὸν τίτλο κιόλας πὼς δὲν πρόκειται οὔτε περὶ χειρονομίας, οὔτε περὶ πράξεως βασιλικῆς.

Πρόκειται, περὶ θρασυτάτης ἀποπείρας ἀναμίξεως τοῦ Βασιλέως στὴ συζήτησι ποὺ διεξάγεται στὴ Βουλή, ἀναμίξεως ποὺ ἀντιβαίνει σαφῶς καὶ πρὸς τὸ Σύνταγμα καὶ πρὸς τοὺς κανόνας τοῦ πολιτεύματος. Καὶ πρόκειται, ἀκόμη, περὶ μιᾶς ἀκόμη περισσότερον ἀχαρακτηρίστου πράξεως τῆς παρανόμου κυβερνήσεως τῶν προδοτῶν, ἡ ὁποία ἐνεφάνισε τὸ κράτος, σὰν ἕνα εἶδος ἐπαίτου, ἀποδεχομένου τὴν βασιλικὴν μεγαλοδωρίαν!

Καὶ τὰ δύο αὐτὰ εἶναι χυδαῖα τερτίπια, ἄξια τῆς πιὸ φαυλοκρατικῆς περιόδου τῆς ἑλληνικῆς δημοσίας ζωῆς, τὰ ὁποῖα ἐχρησιμοποίησε ὁ τέως «σεμνὸς» κ. Στεφανόπουλος, στὸν ὁποῖον, φαίνεται, ἀνεβίωσαν ὅλαι αἱ ἄθλιαι καταβολαὶ τῆς παρατάξεως ἀπὸ τὴν ὁποίαν προῆλθε.

Περὶ τίνος πρόκειται πραγματικά; Τὸ Ἰουλιανὸ πραξικόπημα, μὲ τὴν ἀνασφάλεια καὶ τὴν ἀβεβαιότητα ποὺ προκάλεσε μὲ τὴν ὁρμητικὴ καὶ πύρινη ἐξέγερσι τοῦ λαοῦ, ὑπεραστίζοντος τὴν ἐλευθερίαν καὶ τὰ κυριαρχικά του δικαιώματα ἐσάρωσε τὶς θεμελιώδεις βάσεις ἐπάνω στὶς ὁποῖες ἠμποροῦσε νὰ στηριχθῇ ἡ οἰκονομικὴ ἀνάπτυξις. Ἦλθαν καὶ οἱ «κυβερνήσεις» τῶν προδοτῶν, μὲ τὴν ἀχαλίνωτη ρουσφετολογία καὶ τὶς ἄνομες παροχὲς νὰ ὁλοκληρώσουν τὸ κακό. Ἀπὸ δῶ καὶ ἡ οἰκονομικὴ κρίσις καὶ τὸ χασματῶδες ἄνοιγμα τῆς δημοσίας διαχειρίσεως. Πτῶσις τῶν δημοσίων ἐσόδων, ἄνοδος ἁλματικὴ τῶν ἐξόδων, ποὺ προκάλεσε ἡ ρουσφετολογία.

Ἂν οἱ προδότες εἶχαν ὑπόλειμμα πατριωτισμοῦ ὤφειλαν νὰ παραιτηθοῦν ἀμέσως καὶ νὰ συστήσουν τὴν ἐπάνοδο στὴ συνταγματικὴ νομιμότητα καὶ ὁμαλότητα, ποὺ θὰ ἀποκαθιστοῦσε ἀμέσως τὴν ἐμπιστοσύνη ποὺ φυγαδεύθηκε. Ἔτσι θὰ ξανάρχιζε ἡ ὁμαλὴ ἐξέλιξις τῆς οἰκονομικῆς ζωῆς, διότι θὰ ἐξέλειπαν οἱ αἰτίες ποὺ τὴν διετάραξαν. Ἀντὶ αὐτοῦ ἀπεφάσισαν, ἐκτελοῦντες τὰς ἐντολὰς αὐτῶν ποὺ τοὺς ἔφεραν στὴν ἐξουσία καὶ αὐτῶν ποὺ τοὺς στηρίζουν, νὰ ἀπομυζήσουν κυριολεκτικῶς τὶς ἐργαζόμενες τάξεις, ἀφαιροῦντες τὸ ἰλιγγιῶδες ποσὸ τῶν 2 καὶ πλέον δισεκατομμυρίων κάθε χρόνο! Ἔτσι τὸν ἐκδικοῦνταν καὶ τὸν τιμωροῦσαν γιὰ τὴ νίκη ποὺ κατήγαγε στὶς 16 Φεβρουαρίου 1964!

Ἀλλὰ ἐπειδὴ εἶναι τελείως ἀνυπόληπτοι. Ἐπειδὴ δὲν ἔχουν ἴχνος λαϊκοῦ ἐρείσματος, ἐπεδίωξαν νὰ καταστήσουν συνένοχό τους καὶ τὸ Βασιλέα καὶ νὰ ρίψουν στὴν πλάστιγγα καὶ τὸ βασιλικὸ κῦρος καὶ γόητρο. Αὐτὸ εἶναι τὸ πρῶτο χυδαῖο κόλπο τοῦ ἀπὸ φαυλοκρατίας ἔλκοντος τὴν καταγωγὴν κ. Στεφάνου.

Πρὶν ἀπὸ λίγες μέρες, ὁ «Ἀνένδοτος» καταδικάσθηκε, διότι ἔγραφε περίπου: «Ἀφοῦ γιὰ μιὰ ψῆφο κινδυνεύει ἡ πλειοψηφία τῆς κυβερνήσεως, ἂς ψηφίση καὶ ὁ Βασιλεύς, ὥστε νὰ ἐξασφαλισθῇ ἡ περιπόθητος πλειοψηφία». Καὶ τὸ δημοσίευμα ἐθεωρήθη ὑβριστικό. Ἀλλὰ ὁ διαβόητος κ. Στεφανόπουλος ἔκαμε καὶ τούτου κάτι χειρότερο. Διότι τί ἄλλο ἐσήμαινε ἡ ἀνάγνωσις τῆς βασιλικῆς ἐπιστολῆς, μόλις ἄρχισε ἡ συζήτησις γιὰ τὸ φορολογικὸ νομοσχέδιο, παρ' ὅτι ὁ Βασιλεὺς ἐτάσσετο ὑπὲρ αὐτοῦ; Ποὺ τοῦ Συντάγματος ἀναφέρεται ὅτι ὁ Βασιλεὺς ἀναμιγνύεται στὶς κοινοβουλευτικὲς συζητήσεις καὶ λαμβάνει μέρος ὑπὲρ ἢ κατὰ, αὐτοῦ ἢ ἐκείνου τοῦ νομοσχεδίου; Εὐθύνεται γι' αὐτὸ τὸ συνταγματικὸ τραγέλαφο ὁ Βασιλεύς; Παντάπασιν. Εὐθύνεται ἀποκλειστικὰ καὶ μόνο ὁ παράνομος πρωθυπουργὸς καὶ οἱ ἐξ ἴσου παράνομοι συνεργάται του. Καὶ διὰ μὲν τὸν «Ἀνένδοτο». ποὺ ἁπλῶς εἶπε, βρέθηκε δικαστήριο καὶ τὸν κατεδίκασε. Γιὰ τοὺς προδότας τῆς λαϊκῆς ἐντολῆς ποὺ δὲν εἶπαν ἁπλῶς, ἀλλὰ οὐσιαστικὰ ἔβαλαν τὸ Βασιλέα νὰ ψηφίση, δὲ θὰ βρεθῇ δικαστήριο νὰ τοὺς καταδικάση;

Πιστεύω ἀδιάσειστα ὅτι θὰ βρεθῇ. Καὶ πολὺ σύντομα. Ὅταν ὁ λαὸς θὰ ἀνακτήση τὰ κυριαρχικά του δικαιώματα καὶ θὰ ξεναπάρη στὰ χέρια του τὴν ἐξουσία ποὺ τοῦ ἁνήκει. Καὶ τὸ δικαστήριο αὐτὸ θὰ εἶναι τὸ ΕΙΔΙΚΟ ΔΙΚΑΣΤΗΡΙΟ, διὰ νὰ μάθουν οἱ διάφοροι κύριοι Στεφανόπουλοι ὅτι ἡ Ἑλλὰς δὲν εἶναι οὔτε ἀμπέλι ξέφραγο, οὔτε τιμάριο κανενός. Ἡ Ἑλλὰς ἀνήκει στὸν λαό της. Καὶ μόνο σ' αὐτόν. Καὶ ὁ λαὸς ἀπαιτεῖ νὰ κυβερνᾶται σύμφωνα μὲ τὸ Σύνταγμά του καὶ δὲν ἀνέχεται νὰ τοῦ τὸ καταπατοῦν καὶ νὰ τὸ κουρελιάζουν.

Ἀλλά, ὅπως εἶπα στὴν ἀρχή, ἡ κυβέρνησις τῶν προδοτῶν διέπραξε καὶ ἄλλην ἀθλιότητα. Μετέβαλε τὸ κράτος εἰς ἐπαίτην. Καὶ προσέβαλε τὸ κυρίαρχο σῶμα τοῦ λαοῦ, τὴν ἐθνικὴ του ἀντιπροσωπεία, μὲ τὴ «δωρεὰ» τοῦ Βασιλέως, ποὺ δακρύζοντας, δήθεν, ἀπὸ συγκίνησι ὁ Ταρτοῦφος «πρωθυπουργὸς» ἀνεκοίνωσε στὴ Βουλή. Δωρεὰ ὑπὲρ τοῦ κρατικοῦ ταμείου εἶναι ἀπαράδεκτος ἀπ' ὁποιον κι' ἂν προέρχεται, διότι τὸ ΚΡΑΤΟΣ δὲν εἶναι ἐπαίτης. Ἀκόμη περισσότερο εἶναι ἀπαράδεκτος ὅταν ὁ δωρητὴς μισθοδοτεῖται ἀπὸ τὸ κράτος!

Τὴ βασιλικὴ χορηγία τὴν ὁρίζει ἡ Βουλὴ μὲ νόμο. Ἂν ἡ Βουλὴ κρίνη ὅτι κάτω ἀπὸ τὶς σημερινὲς συνθῆκες ἡ βασιλικὴ χορηγία εἶναι ὑψηλή, ψηφίζει τὸν περιορισμό της γιὰ ὡρισμένο χρόνο. Ἡ κυβέρνησις τῶν προδοτῶν ποὺ συγκλονίσθηκε ἀπὸ συγκίνησι γιὰ τὴ βασιλικὴ μεγαλοδωρία, ἀντὶ νὰ βάζη τὸν Βασιλέα νὰ προβαίνη σὲ τέτοιες πράξεις, εἶχε ὅλη τὴ δυνατότητα νὰ ὑποβάλη, μαζὶ μὲ ὅλα τὰ ἄλλα, καὶ νομοσχέδιο περιορισμοῦ τῆς βασιλικῆς χορηγίας γιὰ δύο χρόνια, καὶ ὄχι νὰ ἐξωθῇση τὸν Βασιλέα σὲ πρᾶξι, ποὺ ἀποτελεῖ οὐσιαστικὴ προσβολὴ τῆς ἠθικῆς ὑποστάσεως τοῦ κράτους. Εὐθύνεται γι' αὐτὰ ὁ Βασιλεύς; Παντάπασι καὶ πάλι. Εὐθύνεται ἐξ ὁλοκλήρου ἡ «κυβέρνησις», γιατὶ ὁ Βασιλεὺς, κατὰ τὸ Σύνταγμα, τίποτε δὲν μπορεῖ νὰ πράξη ἀφ' ἑαυτοῦ. Καὶ εἶναι τόσο μεγαλύτερη ἡ εὐθύνη της γιατὶ τὸ ἔκαμε σκόπιμα καὶ συνειδητὰ γιὰ νὰ ἐπιτύχη τὴν ψήφισι τοῦ φορολογικοῦ νομοσχεδίου, μὲ τὸ ὁποῖο ἀπομυζᾶ τὸν ἐργαζόμενο λαό. Ὁ Βασιλεὺς, βέβαια, ὅπως καὶ κάθε πολίτης, ἔχει ἐλεύθερη τὴ διαχείρισι τῆς περιουσίας του καὶ μπορεῖ νὰ τὴν διαθέτη ὅπως θέλει. Ὄχι ὑπὲρ τοῦ προϋπολογισμοῦ, ἀπὸ τὸν ὁποῖον εἰσπράττει τὴν χορηγία του. Ὑπάρχουν χίλια ἱδρύματα, ἄξια νὰ τύχουν τῆς βασιλικῆς μεγαλοδωρίας. Καὶ ἐν πάσῃ περιπτώσει ΠΟΤΕ τὴν ὥρα ποὺ συζητοῦνται στὴ Βουλὴ τέτοια φορομπηχτικὰ μέτρα!

Ἕνας δημοκρατικὸς ἀναγνώστης σου

ΚΑΤΑΔΙΚΗ ΤΡΙΩΝ ΚΑΤΗΓΟΡΟΥΜΕΝΩΝ ΖΗΤΕΙ Ο ΕΙΣΑΓΓΕΛΕΥΣ

Διὰ τὸν θάνατον τοῦ μικροῦ Φερεντίνου

Ἀπελογήθησαν χθὲς στὸ Τριμελὲς Πλημμελειοδικεῖο Ἀθηνῶν οἱ κατηγορούμενοι ὡς ὑπαίτιοι τῆς τραγωδίας ποὺ ἐξετυλίχθη στὶς 6 Μαΐου 1964 στὴν κλινικὴ τοῦ ἰατροῦ Ἀρ. Εὐγενίδη «Ἁγία Ἑλένη».

Κατὰ τὶς ἀπολογίες τους ὁ φαρμακοποιὸς Μην. Μηνιάδης καὶ ὁ κλινικάρχης Ἀρ. Εὐγενίδης ἀλληλοκατηγορήθησαν καὶ κατελόγισαν εὐθύνες ὁ ἕνας εἰς τὸν ἄλλον. Ὁ εἰσαγγελεὺς ὅμως κ. Νικολοδήμος ἀγορεύων ἐζήτησε νὰ κηρυχθοῦν καὶ οἱ δύο ἔνοχοι ἐξ ἀμελείας τοῦ θανάτου τοῦ μικροῦ Ἀνδρέα Φερεντίνου καὶ τῶν σωματικῶν κακώσεων ποὺ ὑπέστησαν τὰ λοιπὰ 10 νεαρὰ ἄτομα στὰ ὁποῖα εἶχε χορηγηθῇ διάλυμα νοβοκαΐνης καὶ καθαροῦ οἰονοπνεύματος. Ἐπίσης ὁ κ. εἰσαγγελεὺς ἐζήτησε νὰ κηρυχθῇ ἔνοχη γιὰ τὰ αὐτὰ ἀδικήματα καὶ ἡ προϊσταμένη νοσοκόμος τῆς κλινικῆς, Ἑλένη Σπανίδου, ἐνῶ ἐζήτησε νὰ ἀθωωθῇ ἡ ὑπάλληλος τοῦ φαρμακοποιοῦ Σοφία Μουαμελετζῆ.

ΟΙ ΑΠΟΛΟΓΙΕΣ

Ὁ κατηγορούμενος φαρμακοποιὸς Μ. Μηνιάδης ὑπεστήριξεν ἀπολογούμενος ὅτι δὲν ἔδωσε στὸν ἰατρὸ καθαρὸ οἰονόπνευμα, ἀλλὰ πραγματικὸν φυσιολογικὸν ὄρρον (δὶς ἀπεσταγμένον ὕδωρ), «Φαίνεται, εἶπεν, ὅτι τὸ λάθος ἔγινε μέσα στὴν κλινική «Ἁγία Ἑλένη». Ἐκεῖ κατὰ πᾶσαν πιθανότητα ἐμπέρδεψαν τὸν φυσιολογικὸ ὄρρο μὲ τὸ καθαρὸ οἰνόπνευμα...».

Ἀντιθέτως ὁ ἰατρὸς Ἀρ. Εὐγενίδης ὑπεστήριξε ὅτι ὑπαίτιοι τοῦ τραγικοῦ λάθους εἶναι μόνον ὁ φαρμακοποιὸς διότι τοὺς ἔδωσε καθαρὸν οἰνόπνευμα. «Εἰς τὴν κλινικήν μου, εἶπε, ἦτο δύσκολο πλέον νὰ διαπιστωθῇ ὅτι δὲν μᾶς ἐδόθη φυσιολογικὸς ὄρρος. Ὅταν ἐμεῖς καταλάβαμε ὅτι ἐπρόκειτο περὶ οἰονοπνεύματος ἦτο πλέον ἀργά, διότι ὁ Φερεντίνος καὶ μία ἀκόμη μικρὴ ἀσθενὴς εἶχαν ἀρχίσει νὰ κινδυνεύουν. Δὲν ἐμείναμε ὅμως ἀπαθεῖς πρὸ αὐτῆς τῆς καταστάσεως ὅπως ὑπεστήριξεν ὡρισμένοι μάρτυρες. Ἀντιθέτως ἔκανα τὸ πᾶν γιὰ νὰ σώσω τόσο τὸν Φερεντίνο ὅσο καὶ τοὺς ἄλλους ἐγχειρηθέντες».

Ἀκολούθως ὁ ἰατρὸς Εὐγενίδης ἀνέφερε ὅτι καίτοι ἐλάμβανε λίγα χρήματα γιὰ τὶς ἐγχειρήσεις ἐν τούτοις ἐπρόσεχε πάρα πολὺ τοὺς ἀσθενεῖς.

Ἡ προϊσταμένη νοσοκόμος Ἑλένη Σπανίδου εἶπε στὴν ἀπολογία της ὅτι «ἐλυπήθη πολὺ γιὰ ὅ,τι ἔγινε» καὶ ὅτι δὲν ἀντελήφθη ὅτι τὸ ἔδωσε καθαρὸν οἰνόπνευμα γιὰ νὰ διαλύση τὴν νοβοκαΐνη.

Τέλος ἡ ὑπάλληλος τοῦ φαρμακοποιοῦ Σοφία Μουαμελετζῆ ἰσχυρίσθη ὅτι δὲν ἔχει καμμιὰ ἀνάμιξι στὴν ὑπόθεσι καὶ ἐπομένως δὲν θὰ πρέπει νὰ τῆς καταλογισθοῦν εὐθύνες.

ΓΑΛΑ ΑΠΟ ΚΑΤΣΙΚΑ ΚΑΙ ΦΡΟΥΤΑ

ΤΟ ΜΥΣΤΙΚΟ ΤΗΣ ΜΑΚΡΟΖΩΪΑΣ

ΠΟΡΤΟ ΡΙΚΟ, Δεκέμβριος.— «Γάλα ἀπὸ κατσίκα καὶ φροῦτα» εἶναι τὸ μυστικὸ τῆς μακροζωΐας, ὑποστηρίζουν δύο Πορτορικανοί, ὁ Ἐλέντζιο Ρίος καὶ ὁ Ὀλίδα Ὀκάζιο, 108 ἐτῶν ὁ πρῶτος, 110 ὁ δεύτερος.

Οἱ δύο μαθουσάλες, ποὺ ἔφθασαν σ' αὐτὴ τὴν ἡλικία, εἶναι ἀκμαῖοι, παντρεμμένοι ἐπὶ ἑνενηνταπέντε συνεχῆ χρόνια, ἔχουν δὲ τριανταπέντε ἐγγόνια καὶ πενηντάξη δισέγγονα, τὰ ὁποῖα ἀπὸ νεαρᾶς ἡλικίας ἀκολουθοῦν τὸ διαιτολόγιο τῶν Ἐλίντζιο καὶ Ὀλίδα.

ΡΩΣΙΚΑ ΓΡΑΜΜΑΤΟΣΗΜΑ ΓΙΑ ΤΙΣ «ΗΡΩΪΚΕΣ ΠΟΛΕΙΣ»

ΜΟΣΧΑ, Δεκέμβριος. — Τὰ ζωδιετικὰ ταχυδρομεῖα ἐξέδωσαν σειρὰν ἐξ ἑπτὰ γραμματοσήμων ἑνιαίου τιμήματος τεσσάρων καπικίων ἕκαστον ἀφιερωμένων εἰς τὰς πόλεις, αἱ ὁποῖαι, λόγω τοῦ ἡρωϊσμοῦ τῶν κατοίκων των κατὰ τὸν «βδελυτὸν πόλεμον» Ἐλαβον τὸν τίτλον «ἡρωϊκαὶ πόλεις».

Εἰς ἕκαστον γραμματόσημον ἀναπαρίστανται ἓν ἐπεισόδιον ἐκ τῆς ἀμύνης τῶν πόλεων Μόσχα, Λενινγκραντ, Ὀδησσός, Κίεβον, Βρέστ, Βολγκογκράντ καὶ Σεβαστούπολις.

14.400
ΤΥΧΕΡΟΙ
21
ΠΟΛΥΚΑΤΟΙΚΙΕΣ
ΠΟΛΛΕΣ ΔΕΚΑΔΕΣ
ΣΠΙΤΙΑ - ΜΑΓΑΖΙΑ - ΓΡΑΦΕΙΑ
- ΑΥΤΟΚΙΝΗΤΑ
ΛΑΧΝΟΙ - ΜΕΤΟΧΕΣ
ΕΚΑΤΟΜΜΥΡΙΑ ΜΕΤΡΗΤΑ
Ὅλα τὰ κέρδη παραδίδονται εἰς τοὺς τυχεροὺς μὲ πληρωμένα ὅλα τὰ ἔξοδα.
ΛΑΧΕΙΟΝ ΣΥΝΤΑΚΤΩΝ

ΟΙ ΛΑΪΚΕΣ ΤΑΞΕΙΣ ΠΛΗΡΩΝΟΥΝ ΤΙΣ ΑΜΑΡΤΙΕΣ ΤΩΝ ΠΡΟΔΟΤΩΝ

«Μαῦρα Χριστούγεννα»

Ἀνέχεια - Ἀκρίβεια - Μαρασμὸς

ΜΙΑ ΕΡΕΥΝΑ ΣΥΝΕΡΓΕΙΟΥ ΣΥΝΤΑΚΤΩΝ ΤΟΥ «ΑΝΕΝΔΟΤΟΥ» ΣΤΗΝ ΑΘΗΝΑΪΚΗ ΑΓΟΡΑ

Καὶ ἡ τιμὴ τῆς γαλοπούλας... παρὰ μίαν (πεντάρα) τεσσαράκοντα!!! Λίγοι ὅμως θὰ γευθοῦν τὸν πατροπαράδοτο ροδοκόκκινο γάλο τὰ Χριστούγεννα, διότι ὁ... μὲν στόμαχος πρόθυμος, τὸ δὲ βαλάντιον ἀνίκανον, ἀσθενές, ἰσχνόν. Οἱ γαλοποῦλες εἶναι ἀρκετὰ πιὸ ἀκριβὲς ἀπὸ πέρυσι. Ἔτσι, βλέπετε, τὸ θέλησαν οἱ ἀποστάται.

Ἡ ΑΓΟΡΑ τῆς πρωτευούσης σήκωσε τὰ χέρια ψηλά. Ἡ ἐμπορικὴ κίνησις τῶν καταστημάτων, μὲ ἐλάχιστες ἐξαιρέσεις, ἔχει πέσει σὲ μελαγχολικῶς χαμηλὰ ἐπίπεδα σὲ σύγκρισι μὲ τὶς περυσινὲς ἑορτές. Ἐπιχειρήσεις καὶ καταναλωτικὸ κοινὸ διέρχονται ἕνα ἀνεπανάληπτο οἰκονομικὸ μούδιασμα, ποὺ εἶναι ἀπόρροια τῆς καταστάσεως ποὺ δημιούργησε ἡ πολιτικὴ κρίσις τοῦ περασμένου Ἰουλίου. Τὰ ἀποτελέσματα ὑπῆρξαν ἄμεσα καὶ ὀλέθρια. Οἱ μεγάλες μάζες τοῦ ἑλληνικοῦ λαοῦ καλοῦνται τώρα νὰ πληρώσουν τὶς ἁμαρτίες τῶν 45 συνωμοτῶν. Ἡ ἀγορὰ τῶν Ἀθηνῶν μαστίζεται ἀπὸ μιὰ σοβαροτάτη κρίσι, κι' ἂν οἱ Ἀθηναῖοι δὲν περάσουν «μαῦρα Χριστούγεννα» — ἂν καὶ ὁ ὅρος δὲν εἶναι καὶ πολὺ μακρυὰ ἀπὸ τὴν πραγματικότητα — ὁπωσδήποτε δὲν θὰ περάσουν τὰ Χριστούγεννα ὅπως πέρυσι. Τὰ ἐφετεινὰ Χριστούγεννα θὰ περάσουν κάτω ἀπὸ μία οἰκονομικὴς ἀσφυκτικὴ ἀτμόσφαιρα. Κι' αὐτὸ ἔχει σημασία.

Αὐτὸ εἶναι τὸ συμπέρασμα τῆς παρακάτω ἐρεύνης τοῦ «Ἀνενδότου», ποὺ ἔκανε συνεργεῖο συντακτῶν του.

ΕΙΔΗ ΔΙΑΤΡΟΦΗΣ

Ὁ «φτωχούλης τοῦ Θεοῦ», ὁ ἁπλὸς ἄνθρωπος τοῦ μεροκάματου, φέτος τὰ Χριστούγεννα εἶναι πιὸ φτωχούλης!... Ἴσως περάσει αὐτὲς τὶς Ἅγιες μέρες τό... πάσχα τῶν ψυχῶν!

Καὶ ἐπειδὴ ἡ ζωὴ ξεκινάει ἀπὸ τὴν... τροφὴ ἢ ἀλλοιώτικα ἀπὸ τὴν αὐτοσυντήρησι, ἂς δοῦμε πῶς θά... συντηρήσουμε «ἑαυτοὺς» κατὰ τὰς ἁγίας αὐτὰς ἡμέρας!

Ἀτυχῶς δὲν θά... φᾶμε! Τὸ «γιατί» εἶναι μιὰ ὑπόθεσι... κρατική. Σημασία ὅμως ἔχει τοῦτο: δὲν θὰ φᾶμε ἐμεῖς ποὺ ἀγοράζουμε, ἀλλὰ οὔτε καὶ ἐκεῖνοι ποὺ... πουλᾶνε. Γιὰ νὰ τὸ ἐξακριβώσετε, πᾶρετε τὸν πρῶτο δρόμο καὶ μπῆτε στὸ πρῶτο... μπακάλικο.

Ἀλλὰ αὐτὴ τὴν δουλειὰ τὴν κάναμε πρῶτοι ἐμεῖς. Φέραμε «Βόλτα» τριγύρω στὰ κεντρικὰ καταστήματα ἀγορᾶς τροφίμων. Καὶ ἀντὶ νὰ καμαρώσουμε τὴν ἀγοραστικὴ κίνησι τῶν ἡμερῶν αὐτῶν, μείναμε ἀποσβολωμένοι μπροστὰ στὴν... ἀκινησία.

Συγκεκριμένα: Σὲ τρία μαγαζιὰ γαλακτοκομικῶν προϊόντων, οἱ ὑπάλληλοι δὲν εἶχαν σταυρώσει δεκάρα! Ἁπλῶς καὶ μόνον τὰ χέρια τους εἶχαν σταυρωμένα. Τὸ ἕνα ἀπὸ αὐτὰ εἶχε 8 ὑπαλλήλους. Καὶ οἱ 8 ἦσαν... ὑπέροχοι μὲ τὶς καφετιὲς στολές τους, περιμένοντας τὸν πελάτη, ὁ ὁποῖος εἶχε δίκιο νὰ μὴν ψωνίζη. Πῶς νὰ ψωνίσῃ; Μὲ τί λεφτά!..

Παρ' ὅλο ποὺ τὰ γαλακτοκομικὰ προϊόντα πάντοτε «τραβιῶνται» αὐτὲς τὶς μέρες, κατὰ τὰ ἐφετεινὰ Χριστούγεννα θὰ ἀφεθοῦν στὶς θέσεις τους. Τὸ «γιατί» εἶναι ἁπλό: Ἡ «φέτα», τὸ τυρὶ — γιὰ παράδειγμα — στοιχίζει 34 — 36 δραχ. τὸ κιλό. Πέρυσι βέβαια πουλιόταν 25! Αὐτὸ δὲν ἔχει σημασία, φέτα πρέπει νὰ ἀγοράζουμε πάντα, ὅσο ἀκριβὴ κι' ἂν εἶναι!... Πῶς θὰ «νοιώσουμε» ἄλλωστε αὐτὲς τὶς μέρες;

Ἡ αὐτὴ ἀπραξία παρατηρεῖται σὲ ὅλα τὰ μαγαζιὰ τροφίμων. Ρωτήσαμε καμμιὰ τριανταριὰ μαγαζάτορες σχετικὰ μὲ τὴν κίνησι. Ἀκοῦστε, παρακαλῶ, ἀπάντησι:

— Κλαῖμε! Κλαίμε, κύριε!...

Ἔπειτα, ἂς δοῦμε καὶ τὴν «περιγραφικὴ» αὐτῶν τῶν ἡμερῶν. Κόσμος πάει κι' ἔρχεται, κι' ἔρχεται καὶ — τελικῶς — χάνεται! Πάει καὶ κουρνιάζει στὸ σπιτικό του. Ἔχει χορτάσει τό... μάτι του ἀπὸ τὴν πολυτέλεια τῶν προθηκῶν τῶν μαγαζιῶν, ἀπὸ τὴν διακόσμησι τῶν δρόμων, ἀπὸ τὰ μπαλλόνια καὶ τοὺς Ἁγιοβασίληδες. Ὅσο γιὰ τό... στομάχι, αὐτὸ εἶναι μιὰ ἄλλη ὑπόθεσι. Περιμένει τήν... παραμονὴ τῶν Χριστουγέννων, γιὰ ν' ἀγοράσῃ, τυλιγμένο μέσα σ' ἕνα χριστουγεννιάτικο χασαπόχαρτο, κάποιο κατεψυγμένο κοττόπουλο! Γιατὶ θὰ τὸ ἀγοράσῃ, καὶ τὴν ἄλλη μέρα θὰ μείνῃ... χωρὶς λεφτά!

Οἱ ἐφετεινὲς ἅγιες ἡμέρες εἶναι φτωχότερες ἀπὸ ἐκεῖνες τῆς... Βηθλεέμ! Γιατὶ τὸ δῶρο κουτσουρεύτηκε καὶ δὲν ἀρκεῖ. Γιατὶ τὰ εἴδη ἀκρίβηναν.

Ὅλοι οἱ μαγαζάτορες νοσταλγοῦν τὸν περυσινὸ καλὸ καιρό!!!

— Τέτοιες ἡμέρες πέρυσι πουλούσαμε, δὲν σκοτώναμε μυίγες!...

Μὰ τὸ δυστύχημα εἶναι πὼς ὅσοι δὲν θὰ μποροῦσαν ν' ἀγοράσουν κρέας (51 δραχ.) θὰ δυσκολευθοῦν πολὺ ν' ἀγοράσουν ἀκόμη καί... κονσέρβες, γιατὶ κι' αὐτὲς ἀνατιμηθήκανε κατὰ 3 — 4 δραχμές...

Τὸ συγκεκριμένο ἐρώτημα ποὺ προβάλλει ἀπειλητικό, εἶναι τί θὰ βροῦμε ἐφέτος γιὰ νὰ φᾶμε καὶ νὰ «καταλάβουμε» πὼς ἦρθαν τὰ Χριστούγεννα.

Σήμερα ἀγοράζουμε δύσκολα. Πολὺ περισσότερο βέβαια τοῦτες τὶς ἡμέρες. Ἀλλὰ καὶ σήμερα καὶ αὔριο καὶ τοῦ... χρόνου, θὰ ἀγοράζουμε τὸ ἴδιο δύσκολα. Ὁ δείκτης τῶν τιμῶν τῶν τροφίμων ἀνέβηκε 1 — 2% τὰ Χριστούγεννα να. Ἡ πραγματικὴ ἄνοδος, ἄνοδος 8 — 25%, σημειώθηκε ἐδῶ καὶ 3 — 4 μῆνες. Ἐδῶ καὶ τόσον καιρὸ τὸ χρῆμα ἔπαψε νὰ κυκλοφορῇ, εἰδικὰ στὰ εἴδη διατροφῆς. Οἱ παραγωγοὶ λιγόστεψαν, τὰ μαγαζιὰ αὐξήθηκαν καὶ οἱ ἀγοραστὲς ...ἐξαφανίσθηκαν!

Ἀναγκαῖο ἐπακόλουθο ὅλων αὐτῶν, εἶναι τοῦτο: Κανένα χρηματικὸ ἀπόθεμα δὲν εὑρίσκεται στὸ συρτάρι τοῦ πελάτη. Αὐτὸ ἔχει σὰν συνέπεια νὰ μὴ γεμίζη τὸ συρτάρι τοῦ... καταστηματάρχη.

Ἡ κορύφωσι τῆς οἰκονομικῆς κρίσεως στὸν νοικοκύρη παρατηρεῖται ἡμέρες γιορτινές. Μὰ δὲν φταίνε οἱ μέρες. Οὔτε τό... κακὸ τὸ ριζικό μας. Φταίει ἡ οἰκονομικὴ πολιτικὴ μιᾶς παρατάξεως ποὺ κυβερνᾶ. Σὲ πείσμα τῆς φτώχειας μας, αὐτὴ ἡ παράταξι συνεχίζει νὰ μᾶς κατατυραννῇ καὶ νὰ μᾶς ἐξαθλιώνῃ.

Ὡς πότε, ὅμως; Ὡς πότε θὰ ...στηθοῦν στὴν ἀρχὴ οἱ προδότες τῆς λαϊκῆς ἐντολῆς καὶ οἱ σύμμαχοί τους τῆς χρεωκοπημένης Δεξιᾶς;

ΤΑ ΕΜΠΟΡΙΚΑ ΚΑΤΑΣΤΗΜΑΤΑ

ΜΟΛΟΝΟΤΙ ἐφθάσαμε στὶς παραμονὲς τοῦ ἑορταστικοῦ δεκαπενθημέρου, ἡ κίνησις ποὺ παρουσιάζουν τὰ ἐμπορικὰ καταστήματα τῶν Ἀθηνῶν, βρίσκεται πανθομολογουμένως σὲ ἐπίπεδα μελαγχολικά, ἀπογοητευτικά...

«Μούδιασμα» — ὅπως πολὺ εὔστοχα παρετήρησε καταστηματάρχης — εἶναι ἡ μόνη λέξις ποὺ χρωματίζει ἀνάγλυφα αὐτὴ τὴν «κίνησι».

Φυσικά, ὡρισμένα καταστήματα, ὡς ἐκ τῆς φύσεως τῶν εἰδῶν ποὺ πωλοῦν, διατηροῦν καὶ ἐφέτος κάποια ἰσορροπία κινήσεως, ἐν σχέσει μὲ τὶς ἀντίστοιχες ἡμέρες τοῦ 1964.

Πάντως, τὸ γεγονὸς εἶναι ἕνα: Καὶ αὐτὴ ἡ περιωρισμένη ηκατηγορία, ὁμιλεῖ αὐστηρῶς περὶ ἰσορροπίας καὶ οὐδείς, μὰ ΟΥΔΕΙΣ, τολμᾶ νὰ πῇ ὅτι οἱ ἐφετεινὲς ἐμπορικὲς πράξεις τῆς ἐπιχειρήσεώς του, παρουσιάζουν ἔστω καὶ τὴν παραμικρὴ ἄνοδο, ἐν συγκρίσει μὲ τὸ πέρυσι, ποὺ σημαίνει ὅτι ἡ πολιτικὴ κρίσις τοῦ Ἰουλίου εἶχε ἀποφασιστικὸ ἀντίκτυπο πρὸς τὸ καταναλωτικὸ κοινό, τὸ ὁποῖον εἰδικῶς ἐφέτος περιορίζεται νὰ ἀπολαμβάνῃ τὰ χριστουγεννιάτικα ἀγαθὰ ἀπὸ βιτρίνας καὶ ἐκ τοῦ μακρόθεν.

Εἰδικώτερα καὶ ἀναλυτικώτερα ἡ ἔρευνα τοῦ «Ἀνενδότου» ἐπεσήμανε τὰ ἀκόλουθα:

ΚΑΤΑΣΤΗΜΑΤΑ ΠΑΙΔΙΚΩΝ ΠΑΙΓΝΙΔΙΩΝ

Ἀναντιρρήτως τὰ καταστήματα παιδικῶν παιγνιδιῶν εἶναι στενῶς συνδεμένα μὲ τὶς ἡμέρες αὐτές, πρᾶγμα ποὺ προεξοφλεῖ κάποια εὐοίωνον κίνησιν ἐμπορικῶν πράξεων.

Ἐν τῷ μεταξύ, μολονότι ἀπευθυνθήκαμε σὲ διάφορα καταστήματα τῶν εἰδῶν αὐτῶν, ποὺ εὑρίσκονται εἰς διαφόρους περιοχὰς τῶν

Η ΑΝΕΝΔΟΤΗ ΝΕΟΛΑΙΑ

Η ΜΟΡΦΩΤΙΚΗ ΔΡΑΣΙΣ ΤΩΝ ΣΥΛΛΟΓΩΝ ΧΩΡΙΣ ΠΑΝΕΠΙΣΤΗΜΙΑΚΟΝ ΕΛΕΓΧΟΝ

Από την ΕΦΕΕ δόθηκαν στη δημοσιότητα τα πορίσματα του ελληνογερμανικού σεμιναρίου «Φοιτητές και Διοίκηση των Πανεπιστημίων», σχετικά με το θέμα της φοιτητικής αυτοδιοίκησης.

Μετά από διεξοδική συζήτηση πάνω στη μορφωτική δράση του φοιτητικού κινήματος, οι δύο αντιπροσωπείες συμφώνησαν πάνω στις ακόλουθες αρχές:

● Το φοιτητικό κίνημα παίρνει το δικαίωμα για τη δική του μορφωτική δράση από την ιδέα ενός ολοκληρωμένα μορφωμένου ανθρώπου, που θεωρεί σκοπό της δουλειάς του.

● Η μορφωτική δουλειά περιέχει την οικονομική πολιτική και πνευματική μόρφωση και πρέπει να περιλαμβάνει παράδοση και πρωτοτυπία.

● Το φοιτητικό κίνημα δρα με τον προγραμματισμό μορφωτικών εκδηλώσεων για να καλύψει τις μορφωτικές ανάγκες των φοιτητών. Έκτος απ' αυτό, πρέπει να υπάρχει και προσωπική πρωτοβουλία του φοιτητή.

● Οι μορφωτικές εκδηλώσεις πρέπει γενικά να είναι ανοιχτές για όλους τους φοιτητές και όλους τους ανθρώπους. Το σύνολο των εκδηλώσεων πρέπει να έχει υπ' όψη τα διάφορα ενδιαφέροντα των φοιτητών.

● Οι μορφωτικές εκδηλώσεις του φοιτητικού κινήματος δεν πρέπει να είναι συνδεδεμένες με κομματική πολιτική. Οι εκδηλώσεις πρέπει να δίνουν στους φοιτητές πολιτική μόρφωση, πάνω σε δημοκρατική βάση.

● Όπως άλλες οργανώσεις, έτσι και το Πανεπιστήμιο δεν μπορεί να αναμιγνύεται στην μορφωτική δράση του φοιτητικού κινήματος, επειδή το Πανεπιστήμιο είναι υπεύθυνο μόνο για το δικό του εκπαιδευτικό και μορφωτικό πρόγραμμα. Πανεπιστημιακές αίθουσες πρέπει να δίνονται στους φοιτητές χωρίς όρους και δωρεάν.

Ο φοιτητής πρέπει να είναι έλευθερος από υλική εξάρτηση. Οι κοινωνικοοικονομικές του ανάγκες πρέπει να ικανοποιούνται μέσα από την αυτοδιοίκηση. Το Κράτος, από την άλλη μεριά, πρέπει να δημιουργήσει τις αναγκαίες συνθήκες και δυνατότητες για την φοιτητική αυτοδιοίκηση.

Στέγη: Το πρόβλημα της στέγης του φοιτητή μπορεί να λυθεί άμεσα και τουλάχιστον μερικά από το άρμαδο γραφείο της φοιτητικής αυτοδιοίκησης. Αν όμως άντιμετωπιστεί σε προοπτική, το πρόβλημα μπορεί να λυθεί μόνο με το κτίσιμο φοιτητικών κατοικιών που πρέπει να άντα-ποκρίνονται στον ειδικό χαρακτήρα και τις ειδικές ανάγκες του φοιτητή.

Η γερμανική αντιπροσωπεία νομίζει πως αυτό πρέπει να γίνει όχι μόνο από ένα, αλλά από διάφορους οργανισμούς και ομάδες. Η ελληνική αντιπροσωπεία πιστεύει πως πρέπει να υπάρχει ένας ενοποιημένος οργανισμός για το κτίσιμο φοιτητικών κατοικιών (και έστιατορίων), έτσι ώστε η προγραμματισμένη ικανοποίηση των αναγκών να έπιτευχθή με οικονομικότερο τρόπο και χωρίς διακρίσεις ανάμεσα στα Πανεπιστήμια. Σ' αυτό τον οργανισμό οι φοιτητές πρέπει να άντιπροσωπεύονται σε άριθμό ίσο μ' αυτόν των καθηγητών και άντιπροσώπων του Κράτους, αφού το Κράτος πρέπει να χρηματοδοτεί το κτίσιμο φοιτητικών κατοικιών.

Οι δύο αντιπροσωπείες συμφώνησαν ότι οι ήδη λειτουργούντες φοιτητικοί οίκοι πρέπει να διοικούνται από άντιπροσώπους των ένοίκων και της τοπικής φοιτητικής οργάνωσης.

Εστιατόρια: Η γερμανική άντιπροσωπεία νομίζει ότι η φοιτητική αυτοδιοίκηση πρέπει να έχει δικαίωμα στην κατοικία και το φθηνό φαγητό χωρίς καμμία διάκριση ανάμεσα σε φτωχούς και πλούσιους.

Υγεία: Κάθε φοιτητής έχει άκόμα δικαίωμα σε ειδική προστασία της υγείας του, σωματικής και ψυχικής.

Η γερμανική άντιπροσωπεία τόνισε ότι πρέπει να υπάρξουν καλύτερες ιατρικές υπηρεσίες, ιδιαίτερα για τα ψυχολογικά προβλήματα των φοιτητών.

Η ελληνική άντιπροσωπεία πιστεύει άκόμα πως θάπρεπε να γίνει άμεση ενοποίηση των ιατρικών υπηρεσιών των Πανεπιστημίων, ώστε να εξαφανιστούν οι υπάρχουσες διαφορές.

Και οι δύο άντιπροσωπείες συμφώνησαν πως ένας οργανισμός για την κοινωνική άσφάλιση των φοιτητών είναι άναγκαίος, που πρέπει να διοικείται αλοκληρωτικά από τους φοιτητές και να χρηματοδοτείται από τις δικές τους εισφορές και από επιχορηγήσεις του Κράτους.

Η ελληνική άντιπροσωπεία συμφώνησε πάνω στην γερμανική πρόταση, ότι η ίδρυση τσημείου φοιτητικής αυτοβοήθειας μπορεί να αποτελέσει το πρώτο βήμα για την δημιουργία του πάραπάνω οργανισμού κοινωνικής άσφάλισης.

Άλλες εύκολίες: Οι δύο άντιπροσωπείες συμφώνησαν πως τα φοιτητικά τουριστικά γραφεία, κάτω από τον στενό έλεγχο της Εθνικής Φοιτητικής Ένωσης, πρέπει να οργανώνουν και γενικά να διευκολύνουν τα φοιτητικά ταξίδια.

Εκτός απ' αυτό, οι φοιτητές πρέπει να έχουν μεγάλη μείωση τιμών σ' όλα τα μέσα μεταφοράς και σ' όλες τις μορφωτικές εκδηλώσεις.

Συμφωνίες των φοιτητικών οργανώσεων με καταστήματα, κλπ. μπορούν να δημιουργήσουν μειωμένες τιμές για τους φοιτητές. Τελικά, φοιτητικοί καταναλωτικοί συνεταιρισμοί, χρηματοδοτούμενοι όσο το δυνατό περισσότερο από το φοιτητικό κίνημα, θάπρεπε να δημιουργηθούν για να παρέχουν είδη στους φοιτητές με μειωμένες τιμές.

Εργασία: Αφού οι φοιτητές πρέπει να είναι έλευθεροι από υλική εξάρτηση, θάπρεπε να έργάζονται μόνο για να κερδίζουν επί πλέον χρήματα και όχι για να άντιμετωπίζουν τις διοτικές τους άνάγκες.

Αυτή η εργασία πρέπει να είναι κατάλληλη για φοιτητές και να μην έμποδίζει τις σπουδές τους.

Το φοιτητικό κίνημα πρέπει να δημιουργήσει ειδικά γραφεία εύρεσης εργασίας για τους φοιτητές με την παραπάνω έννοια.

Οι διοτικές άνάγκες όλων των φοιτητών μπορούν μόνο να άντιμετωπιστούν με κρατικές υποτροφίες, που πρέπει να δίνονται σε όλους τους φοιτητές κάτω άπό ένα μέγιστο επίπεδο εισοδήματος και πάνω σε ένα μέσο όρο επιτυχίας στις σπουδές.

Πανεπιστημιακά εγχειρίδια: Οι δύο άντιπροσωπείες πιστεύουν πως πρέπει να υπάρξουν περισσότερα πανεπιστημιακά εγχειρίδια και σε φθηνότερες τιμές.

Το φοιτητικό κίνημα πρέπει να καλύψει τις άμεσες άνάγκες με την έκδοση σημειώσεων που μπορούν να θεωρηθούν μόνο σάν προσωρινό μέτρο.

Διαμαρτυρίες για την έπίθεση

Άμεση ήταν η άντίδραση των σπουδαστών των άνωτέρων σχολών έπειτα από την προχθεσινή έπίθεση της άστυνομίας ένάντια στους σπουδαστές της σχολής ηλεκτρονικών της Σιβιτανιδείου. Έτσι, η Πανελλήνια Ένωση Πτυχιούχων και Σπουδαστών της Σ.Ε.Λ.Ε.Τ.Ε. με άνακοίνωσή της έκφράζει τη συμπαράσταση της στον άγώνα των σπουδαστών ηλεκτρονικών για την άνοδο της Τεχνικής Παιδείας και καταγγέλλει τά άντιδημοκρατικά μέτρα της κυβέρνησης και την έπίθεση των άστυνομικών οργάνων ένάντια στούς σπουδαστές. Όμοιες άνακοινώσεις έξέδωσαν και οί σύλλογοι σπουδαστών της Ραδιοτεχνίας και της Σιβιτανιδείου.

Οί άσκούμενοι για τό νομοσχέδιο

Σχετικά με τό Νομοσχέδιο για τούς δικηγόρους πού ψηφίστηκε στή Βουλή, οί άσκούμενοι δικηγόροι παρατηρούν ότι προωθούνται μόνο τά αίτήματα των δικηγόρων χωρίς παράλληλα νά ίκανοποιούνται τά δικά τους. Καί τούτο γιατί: 1) Μετά την κατάργηση τού άρθρου 4 τού Ν.Δ. 4430/65 πού ήταν εύνοϊκό για τούς άσκούμενους, έπαναφέρθηκε τό παλαιό καθεστώς των 36 θέσεων γιά κά θε έξεταστική περίοδο. 2) Διατηρείται τό προνομιακό καθεστώς για τά παιδιά των δικηγόρων καί των δικαστών, πού διορίζονται χωρίς περιορισμό θέσεων. 3) Δέν δέχονται τις 240 θέσεις, πού προσφέρονται για τό 1965 καί άπαιτούν πλήρη άπορρόφηση. 4) Η αύξηση θέσεων καί συμβολαιογράφων δέν έχει κανένα όφελος για τούς άσκούμενους γιατί για τήν άπόκτηση τής άδειας άπαιτείται τριετής άσκηση τού δι κηγορικού έπαγγέλματος καί συμπλήρωση τού 30ού έτους τής ήλικίας, καί 5) Δέν προβλέπεται άναπροσαρμογή των μητρώων των Δικηγορικών Συλλόγων καί διαγραφή των συνταξιοδοτουμένων άπό τό Δημόσιο Ταμείο καθώς καί έκείνων πού έχουν είσέλθει μέ εύεργετικές διατάξεις

Πρώτη νίκη στή Φιλοσοφική

Ούτε καί χθές άνακοινώθηκε ή άπόφαση τής συγκλήτου γιά τήν παραπομπή τού Δ. Σ. τού Συλλόγου Φοιτητών τής Φιλοσοφικής Σχολής στό Πειθαρχικό Συμβούλιο. Όπως, όμως, άνακοίνωσε προφορικά στούς φοιτητές γραμματέας τής συγκλήτου, ή παραπομπή θά γίνει μετά τίς γιορτές μέ τή συγκεκριμένη κατηγορία τής διοργάνωσης πνευματικής έκδήλωσης χωρίς την άδεια τής σχολής. Η άναβολή τής παραπομπής άποτελεί την πρώτη νίκη των φοιτητών ένάντια στήν όργανωμένη έπίθεση τού κ. Τωμαδάκη.

Στό μεταξύ, ό Σύλλογος φοιτητών Νομικής τής Άθήνας μέ άνακοίνωσή του καταγγέλλει την προσπάθεια άποκεφαλισμού τού φοιτητικού κινήματος καί καλεί τούς φοιτητές σέ συνεχή έπαγρύπνηση

Πάντειος

Τό Δ.Σ. τού Συλλόγου Σπουδαστών τής Παντείου διαμαρτύρεται γιά την κατάθεση τού νομοσχεδίου πού άφορά τό όριο ήλικίας των άσκουμένων δικηγόρων. Σέ σχετική άνακοίνωση δηλώνει ότι θά άγωνισθή μέ όλες του τις δυνάμεις, γιά νά μή ψηφισθή τό νομοσχέδιο, πού θίγει τούς πτυχιούχους καί τούς σπουδαστές τής Σχολής.

Στίς 9 σήμερα τό πρωί θά γίνη γιά τούς πτυχιούχους ή έπανάληψη τής έξέτασης τού Όκτωβρη, στό μάθημα τού Δημοσίου Διεθνούς Δικαίου.

Παράλληλα, άρχίζει σήμερα τό πρωί ή 7ήμερη έκδρομή τής Παντείου στίς άκριτικές περιοχές τής χώρας. Άρχηγός τής έκδρομής ό πρύτανης τής Σχολής κ. Ι. Παπαζαχαρίου.

Έκπομπή

Στίς 6.40 σήμερα τό άπόγευμα θά μεταδοθή άπό τό Έθνικό Πρόγραμμα, στη σειρά των έκπομπών «Παιδεία καί Έθνική Προκοπή», όμιλία τού άντιπροέδρου τού Παιδαγωγικού Ίνστιτούτου κ. Νικ. Κρητικού μέ θέμα «Βιβλία Μαθηματικών για τή Μέση Έκπαίδευση».

Σχολικός άθλητισμός

Η Συντονιστική Έπιτροπή καθηγητών σωματικής άγωγής τού Υπουργείου Παιδείας κατάρτισε το πρόγραμμα των έκδηλώσεων σχολικού άθλητισμού. Το πρόγραμμα περιλαμβάνει έσωτερικό καί περιφερειακό πρωτάθλημα άθλοπαιδειών, άνώμαλο δρόμο καί άθλητικές ήμερίδες για όλα τά μέσα μεταφοράς καί σ' όλες τίς μορφωτικές έκδηλώσεις.

Συμφωνίες των φοιτητικών οργανώσεων μέ καταστήματα, κλπ. μπορούν νά δημιουργήσουν μειωμένες τιμές γιά τούς φοιτητές. Τελικά, φοιτητικοί καταναλωτικοί συνεταιρισμοί, χρηματοδοτούμενοι όσο το δυνατό περισσότερο από το φοιτητικό κίνημα, θάπρεπε νά δημιουργηθούν γιά νά παρέχουν είδη στούς φοιτητές μέ μειωμένες τιμές.

Εργασία: Άφού οί φοιτητές πρέπει νά είναι έλεύθεροι άπό ύλική έξάρτηση, θάπρεπε νά έργάζονται μόνο γιά νά κερδίζουν έπί πλέον χρήματα καί όχι γιά νά άντιμετωπίζουν τίς διοτικές τους άνάγκες.

Αύτή ή έργασία πρέπει νά είναι κατάλληλη γιά φοιτητές καί νά μήν έμποδίζει τίς σπουδές τους.

Το φοιτητικό κίνημα πρέπει νά δημιουργήσει ειδικά γραφεία εύρεσης έργασίας γιά τούς φοιτητές μέ την παραπάνω έννοια.

Οί διοτικές άνάγκες όλων των φοιτητών μπορούν μόνο νά άντιμετωπιστούν μέ κρατικές ύποτροφίες, πού πρέπει νά δίνονται σέ όλους τούς φοιτητές κάτω άπό ένα μέγιστο έπίπεδο εισοδήματος καί πάνω σέ ένα μέσο όρο έπιτυχίας στίς σπουδές.

Πανεπιστημιακά εγχειρίδια: Οί δύο άντιπροσωπείες πιστεύουν πως πρέπει νά ύπάρξουν περισσότερα πανεπιστημιακά έγχειρίδια καί σέ φθηνότερες τιμές.

Το φοιτητικό κίνημα πρέπει νά καλύψει τίς άμεσες άνάγκες μέ την έκδοση σημειώσεων πού μπορούν νά θεωρηθούν μόνο σάν προσωρινό μέτρο.

Χωρίς καθηγητές

Παρά τίς έπανειλημμένες διαμαρτυρίες των κατοίκων Ν. Ζίχνης Σερρών, δέν έχει άκόμα ίκανοποιηθή το αίτημα γιά πλήρωση των κενών θέσεων στο διδακτικό προσωπικό του γυμνασίου καί λυκείου της περιοχής. Συγκεκριμένα, λείπουν άπό ένας φιλόλογος φυσικομαθηματικός, γυμνάστρια καί καθηγήτρια οίκοκυρικών καί χειροτεχνίας.

Νέα διοίκηση

Το νέο Δ.Σ. τού «Δημοκρατικού Συνδέσμου Νέων Έπιστημόνων καί Διανοουμένων» συγκροτήθηκε σέ σώμα μέ την άκόλουθη σύνθεση: Σ. Βερυβάκης πρόεδρος, Π. Θεοδωρακόπουλος καί Θ. Χούτας άντιπρόεδροι, Στ. Νικολάου γενικός γραμματέας, Α. Παυλίδου άναπλ. γραμματέας, Ι. Κυριακάκος ταμίας καί μέλη οί Ν. Άνδρικοπούλου, Π. Βουνάσης, Δ. Γιακουμής, Στ. Κεφαλληνίτης, Γ. Κιντής, Στ. Μπελτέσους, Φ. Πολυκράτης, Γ. Ποσσιανάκης καί Κ. Ρούλιος.

ΠΡΟΣΦΟΡΑ ΤΗΣ ΕΔΗΝ

Η Ε.ΔΗ.Ν. με την εύκαιρία τού νέου χρόνου θά έκδώσει δύο ήμερολόγια (τοίχου καί τσέπης) με πλούσιο περιεχόμενο:

1. Το ήμερολόγιο τού τοίχου θά είναι διαστάσεων 0,23 Χ 0,33 (δίχρωμο) καί θά περιλαμβάνει: α) Φωτογραφία τού Άρχηγού Γ. Παπανδρέου με ιδιόχειρη ύπογραφή καί τή φράση «Η Δημοκρατία θά νικήση», β) τό σήμα της Ε. ΔΗ.Ν., γ) συνθήματα καί δ) ήμερολόγιο σέ κάθε φύλλο τού οποίου θά ύπάρχει στή μπροστινή όψη κανονικό ήμερολόγιο καί στήν πίσω άποφθέγματα τού Γ. Παπανδρέου, συνθήματα της Ε.Κ. καί της Ε.ΔΗ.Ν. καί οί σημαντικότερες χρονολογίες για τή δημοκρατική παράταξη. Το ήμερολόγιο αύτό είναι έτοιμο καί διατίθεται πρός 12 δρχ. το τεμάχιο (χαρτέλλα = ήμεροδείκτης).

2. Το ήμερολόγιο τσέπης (άτζέντα) θά είναι διαστάσεων 0,085 Χ 0,12 (δίχρωμο μέ 240 σε λίδες περίπου) καί θά περιλαμβάνει όλα τά στοιχεία πού έχουν συνήθως τά καλύτερα ήμερολόγια αύτού τού είδους (συνοπτικό καί άνακλυπτικό ήμερολόγιο, χιλιομετρικές άποστάσεις, τηλέφωνα, άρχίες κλπ.) καί έπί πλέον α) τό πλήρες κείμενον τού Συντάγματος της «Ελλάδος, β) τή δια κήρυξη των ίδεολογικών άρχών της Ε.ΔΗ.Ν., γ) Τηλέφωνα της Ε.ΔΗ.Ν., της Ένώσεως Κέντρου καί των βουλευτών καί δ) Χάρτη της Ελλάδος μέ τίς οργανώσεις της Ε.ΔΗ.Ν. Η άτζέντα θά έχει πλαστικό κάλυμμα μέ το σήμα της Ε.ΔΗ.Ν. καί φωτογραφία τού Άρχηγού Γ. Παπανδρέου μέ ίδιό χειρες εύχες πρός τούς νέους.

Το ήμερολόγιο αύτό θά είναι έτοιμο στίς 20.12.65 για την Άθήνα καί για τίς Νομαρχιακές Έπιτροπές της Ε.ΔΗ.Ν. στίς 24.12.65. Θά διατίθεται δέ πρός δρχ. 15 το τεμάχιο.

ΜΕΝΤΙΟΥΜ
ΕΛΠΙΣ ΠΑΥΛΑΤΟΥ

Δίπλωμα καί Βράβευση Γηλεπαθείας Μακράς Άποστάτεως της Έταιρίας Ψυχικών Έρευνών δια την έξαιρετικήν της έπίδοσιν εις πειράματα διεξαγθέντα ύπό τού κ. Τανάγρα, των ξένων Πανεπιστημίων Παρισίων Βιέννης Γυβίννης Λουδίνου καί Νέας Ύόρκης.

Δέχεται 9—1 π.μ. καί 4—6 μ.μ. Όδός Κρήτης 6, πάροδος όδού Λιοσίων Πλατεία Βάθης Τηλ 813 591

DR. ΔΗΜΗΤΡΙΟΣ Χ. ΧΡΗΣΤΙΔΗΣ
ΙΑΤΡΟΣ
Θεραπείο νοσημάτων ήλιμελούς κυκλοφοριακού συστήματος
ΑΙΜΟΡΡΟΙΔΕΣ—ΚΙΡΣΟΙ
ΑΤΟΝΑ ΕΛΚΗ
Άνευ έγχειρήσεως
ΑΘΗΝΑΙ Σωκράτους 56 άριθ. τηλ 535.128

ΑΦΡΟΔΙΣΙΑ ΝΟΣΗΜΑΤΑ
ΙΑΤΡΟΣ Γ Ν ΠΑΡΙΣΗΣ

Δέχεται Ζηνωνος 8 δευτερο παροδος όδού Περιεπίδος παρά την πλατείαν Όμονοίας 8—2 καί 4—8 μ.μ. τηλ. 322-888.

Ο "ΑΝΕΝΔΟΤΟΣ,, ΣΤΟΥΣ ΣΤΙΒΟΥΣ ΚΑΙ ΣΤΑ ΓΗΠΕΔΑ

ΕΠΕΙΣΟΔΙΟΝ ΜΠΟΜΠΕΚ — ΠΑΠΑΕΜΜΑΝΟΥΗΛ

Ο Παπαεμμανουηλ, κατόπιν λογομαχίας του με τον προπονητή του Π.Α.Ο. κ. Μπόμπεκ άπεχώρησε της χθεσινής προπονήσεως. Λέγεται ότι ο Γιουγκοσλάδος τεχνικός, τόσον έξενευρίσθη, ώστε έπεχείρησε νά κτυπήση τον παίκτην. Εις την φωτογραφίαν μας οί δύο πρωταγωνισταί τού έπεισοδίου σέ παλαιά τους συνεργασία.

ΑΠ' ΟΛΟ ΤΟΝ ΚΟΣΜΟ

ΠΑΡΙΣΙ

Οί φιλαθλοι της Γαλλικής πρωτευούσης θά έχουν ένα Χριστουγεννιάτικο δώρο. Μετά άπό μιά μεγάλη καί διαρκή παύση ποδοσφαιρικών γηαιτείας θά άπολαύσουν την Πεμ. Μαρτίτης στίς 26 Δεκεμβρίου πού θά δώση φιλικό μάτς με την «Νάντη».

ΒΟΝΝΗ

Όλες οί χώρες πού πήραν είσιτήριο για τούς τελικούς τού Παγκοσμίου Κυπέλλου τού Λονδίνου άρχισαν νά έτοιμάζωνται έντατικά. Η Γερμανία π.χ. κατήρτισε ένα ένδιαφέρον πρόγραμμα. Θά δώση τέσσαρες δοκιμαστικούς άγώνες έκτός έδρας: Στο Λονδίνο (23 Φεβρουαρίου), έναντίον της Άγγλίας, στο "Άμστερνταμ, (23 Μαρτίου), έναντίον της Όλλανδίας καί στό Δουβλίνο, (4 Μαΐου) έναντίον τού Ε.Η.Ρ.Ε. στό Μπέλφαστ στίς 7 Μαΐου έναντίον της Βορ. Ίρλανδίας.

ΣΑΝΤΙΑΓΟ

Στό Σαντιάγκο της Χιλής, θά λάβη χώρα, τάν προσεχή Ίσπουάριο ένα τουρνουά ποδοσφαίρου μεταξύ των όμάδων Χιλής, Ούραγουάης καί Άργεντινής, έν όψει των παγκοσμίων τού 1966.

ΟΥΑΣΙΓΚΤΩΝ

Ο Άμερικανός Γερουσιαστής Ρόμπερτ Κένεντυ, χάρισε στον Πελέ την καφέτσα της γραβάτας τού άδελφού του, τού άξέχαστου Άμερικανού προέδρου Τζών Κένεντυ. Ο Πελέ δέχθηκε μεγάλο ένθουσιασμό το πολύτιμο δώρο.

ΒΟΥΔΑΠΕΣΤΗ

Ο Ούγγρος έκλέκτωρ της έθνικής Μπαρότι, άπεκάλυψε ότι έχει μελετήσει μιά νέα έπαναστατική τακτική πού θά την έφαρμόση στην όμάδα του στό προσεχές παγκόσμιο κύπελλο.

ΣΑΝ ΠΑΟΛΟ

Ο Πρόεδρος της Ποδοσφαιρικής Όμοσπονδίας της Βραζιλίας έδήλωσε ότι κατά τη γνώμη του τα φαίδρά της παγκοσμίου διοργανώσεως του 1966 είναι τά έξης: «Πρώτη άπ' όλες ή Βραζιλία, μετά ή Άγγλία, γιατί παίζει στη χώρα της κατόπιν ή Ούγγαρία, για την όργανωμένη τακτική του παιγνιδιού της καί τέλος ή Γερμανία για την άμυντική της άνωτερότητα, άληθινά άδιαπέρατη», όπως είπε χαρακτηριστικά.

ΜΠΟΥΕΝΟΣ ΑΙΡΕΣ

Η πολεμική μεταξύ των όμάδων Μπόκα — Ρίβερ άρχισε νά λαμβάνη μεγάλες διαστάσεις μέ άποτέλεσμα τον κλονισμό της Άργεντινής Όμοσπονδίας. Έάν ή πολεμική αύτή των δύο μεγάλων Άργεντινών συγκροτημάτων δέν σταματήση θά καταστή πολύ δύσκολη ή διαλογή των ποδοσφαιριστών οί όποιοι θά άποτελέσουν την έθνική όμάδα της χώρας για το προετοιμασίες θά άρχίσουν έντατικά άπό τον προσεχή Φεβρουάριο.

ΡΙΟ ΙΑΝΕΙΡΟ

Ο ίδεώδης ποδοσφαιριστής πρέπει νά έχη ύψος 1,70 μ. καί νά ζυγίζη 68 κιλά; Αύτό διεπιστωσαν κατόπιν είδικών μελετών οί Βραζιλιανοί τεχνικοί. Γιατί αύτές οί διαστάσεις; Διότι ο ποδοσφαιριστής μέ 1,70 καί 68 κιλά, έχει το κανονικό κάναρο βάρος, το όποίο τον βοηθά νά ίσορροπή καλύτερα, νά τρέχη μέ περισσότερη εύχέρεια καί νά άντέχη καλύτερα στά μαρκαρίσματα. Οί Βραζιλιανοί τεχνικοί φέρουν ως παράδειγμα τούς: Πούσκας, 1,70 μ., Χάμριν 1,70 Μάϊθιους 1,71, Σήλερ 1,69 καί Γκαρίνκα 1,69.

Άνεχώρησαν οί κολυμβηταί μας

Άνεχώρησαν χθές μεταβαίνοντες για την Έλβετίαν ως προσκεκλημένοι τού Έλληνο - Έλβετού κολυμβητού Καπερώνη, οί κολυμβηταί μας Καρύδης, Παπαδάκης, Λούης, Μαδιανός καί ή κολυμβήτρια Κουγεβετοπούλου.

Ούτοι θά παραμείνουν έπί δύο έβδομάδες στην Έλβετίαν καί θά λάβουν μέρος σέ κολυμβητικούς άγώνες, οί όποίοι θά όργανωθούν άπό τού Καπερώνη καί στούς όποίους θά λάβουν μέρος καί Έλβετοί πρωταθληταί τού ύγρού στίβου.

Βόμβα στό κύπελλο Έλλάδος

Η ΚΑΒΑΛΑ ΕΝΙΚΗΣΕ ΧΘΕΣ ΤΟΝ ΠΑΝΣΕΡΡΑΪΚΟΝ ΜΕ 2—0

Μία μεγάλη νίκη έσημείωσε ή Καβάλα. Ένίκησε τον Πανσερραϊκό στην έδρα τού τελευταίου μέ 2—0. Ο άγών ήτο διά το Κύπελλον Έλλάδος. Η Καβάλα έπέτυχε τά τέρματά της έντός διλέπτου εις την άρχην τού άγώνος καί άκολούθως κατώρθωσε νά συγκρατήση την έπίθεσιν της τοπικής όμάδος. Τά τέρματα έπέτυχον οί Μπαρμπαλέξης καί Μπαμπούκας.

Η ΑΕΚ ΕΝΙΚΗΣΕ ΤΟΝ ΑΘΗΝΑΪΚΟ 9—3

Εύρυτάτη νίκη έπέτυχε μιά όμάς της ΑΕΚ έπί τού Άθηναϊκού. Έπεβλήθη μέ 9—3 χάρις στά τέρματα πού έσημείωσαν οί Περίδης (3), Βαϊτούρης (3), Σιμιγδαλάς, Άντωνίου καί Παπαγεωργίου.

Η νικητρια παρέταξε την έξής σύνθεσι: Μανιατέας, Βερνέζης, Παπαστόλου, Φραγκουδάκης, Σιμιγδαλάς, Θωμάκος Άντωνίου, Παπαγεωργίου, Σταθόπουλος Βεντούρης, Πετίδης.

ΣΗΜΕΡΑ:

ΟΛΥΜΠΙΑΚΟΣ — ΑΦΟΒΟΣ ΕΘΝΙΚΟΣ — ΦΩΣΤΗΡ

Τρείς ένδιαφέροντες φιλικοί άγώνες πρόκειται νά δώσουν σήμερον είς Άθήνας καί Πειραιά.

● Είς τον πρώτον, πού θά διεξαχθή είς τό στάδιον της Ρίζου Πόλεως, ό Όλυμπιακός Πειραιώς θ' άντιμετωπίση τον Άφοβον Άθηνών. Ο άγών θ' άρχίση στίς 2.30 μ.μ.

● Ο δεύτερος άγών έπρόκειτο νά διεξαχθή χθές. Η βροχή, όμως, δέν έπέτρεψε την διεξαγωγήν του καί ούτω θά διεξαχθή σήμερον (2.30 μ.μ.) είς το στάδιον Καραϊσκάκη.

● Τέλος, στο γήπεδό του, ό Παναθηναϊκός θά άντιμετωπίση την Δάφνη.

Άναχωρεί ή πυγμαχική όμάς για Γιουγκοσλαβία

Άναχωρεί σήμερα στίς 1 μ.μ. ή πυγμαχική όμάς της Πανελληνίου μέ πούλμαν για την Γιουγκοσλαβία ή έθνική πυγμαχική μας όμάς. Έκεί θά δώση την ρεβάνς της έδώ συναντήσεως όπου ώς γνωστόν ήττήθη μέ 7—3. Οί άγώνες διεξάγονται στά πλαίσια τού πανευρωπαϊκού πρωταθλήματος.

Το έρασιτεχνικό πρωτάθλημα

Μέ ένδιαφέρουσες συναντήσεις συνεχίζεται την Κυριακή το πρωτάθλημα της έθνικής έρασιτεχνικής κατηγορίας.

Άπό τούς άγώνας οί κυριώτεροι είναι μεταξύ Σαφραμπόλεως — Παναυπλιακού, Παμμεσηνιακού — Ρεθυμνιακού, Κάσμου, — Πατραϊκού καί Πρεβέζης — Λεβαδειακού.

Το άναλυτικό πρόγραμμα της 4ης άγωνιστικής ήμέρας έχει ώς έξής:

Α' ΟΜΙΛΟΣ

Γηπ. Ν. Ίωνίας 3 μ.μ. Σαφράμπολις — Ναύπλιον.
Ήράκλειον: Ήρόδος — Τάλως Χαν.
Ρέθυμνον: Άρης — Όλυμπιακός Λουτρ.
Καλαμάτα: Παμμεσσηνιακός — Ρεθυμνιακός.
Πειραιεύς: Πειραϊκός — Έργοτέλης.

Β' ΟΜΙΛΟΣ

Θήβαι: Κάδμος — Πατραϊκός.
Πρέβεζα: Πρέβεζα — Λεβαδειακός.
Πύργος: Πανηλειακός — Κερκυρατκός.
Ρόδος: Ίάλυσος — Παγχιακός.

Γ' ΟΜΙΛΟΣ

Θεσσαλονίκη: Π. Μελάς — Θερμαϊκός.
Φοίνιξ — Νάουσα.
Βόλος: Παγασητικός — Π.Ο.Ξ.
Θεσσαλονίκη: Μ. Άλέξανδρος — Φωκικός.
Άλεξάνδρα: Άλεξάνδρεια — Άπόλλων.

Δ' ΟΜΙΛΟΣ

Κομοτινή: Πανθρακικός — Έλπίς Νιγρίτης.
Δράμα: Άρης Δρ. — Έθνικός Σιδηροκάστρου.
Καβάλα: Βύρων — Δόξα Σιταγρών.
Ήράκλεια: Μ. Άλέξανδρος — Έθνικός Άλεξάνδρ.

Β. Ναυτικό — Χωροφυλακή 1—0

Γιά το πρωτάθλημα των Ένόπλων Δυνάμεων το Βασιλικό Ναυτικό έπεβλήθη σέ άγώνα πού έγινε στη Ρόδο της Χωροφυλακής μέ 1—0. Το τέρμα έπέτυχε ό Μυκονιάτης.

Έξ άλλου ή συνάντησις Στρατού — Λιμενικού πού έπρόκειτο νά διεξαχθή στην Θεσσαλονίκη άνεβλήθη λόγω βροχής.

ΣΤΑΤΙΣΤΙΚΑ

Ένα γεγονός πού πέρασε σχεδόν άπαρατήρητο καί άσχολίαστο. Οί είσπράξεις ξεπέρασαν τά δύο έκατομμύρια. Συγκεκριμένως, έφθασαν στό ποσόν των 2.030.000. Πάντως αύτό δέν είναι νέο ρεκόρ. Την δευτέρα άγωνιστική ήμέρα τού 1964 οί είσπράξεις έφθασαν τά 2.210.000. Πάντως καί γιά έκείνη την περίοδο έγένετο στό «ντέρμπυ» αύξησις της τιμής των είσιτηρίων.

Άκόμη κάτι πού έχει σχέσι μέ τα οίκονομικά. Γιά πρώτη φορά έπέρασαν τά είσιτήρια τίς 60.000. Συγκεκριμένως έκόπησαν 62.500 είσιτήρια. Πάντως καί πάλι τά είσιτήρια είναι όλιγώτερα άπό τίς προηγούμενες χρονιές πού έχουν ώς έξής:

1963: 63.600
1964: 71.700
1965: 82.100

Η σύνθεσις της έβδομάδος

Η καλύτερη ένδεκάδα της έβδομάδος έχει ώς άκολούθως: Μιχαηλίδης (Τρίκαλα) Στεφανίδης (Παναγρραϊκός), Ζαντέρογλου (Όλυμπιακός), Κουρτίδης (Ήρακλής), Σκευοφύλαξ (ΑΕΚ) Σούρπης (ΠΑΟ) Σταματιάδης (ΑΕΚ), Νικολαΐδης (ΑΕΚ), Δεμίρης ("Αρης), Παπαϊωάννου (Α. Ε.Κ.), Άφεντουλίδης (ΠΑΟΚ). Καλύτερος παίκτης της έβδομάδος άνεδείχθη ό Σκευοφύλαξ.

● Καλυτέρα όμάδα ήταν ή ΑΕΚ.

Μικρές ίστορίες

Ο Άριστείδης Παπάζογλου θεωρείται ό κορυφαίος των κυνηγών πού άστοχούν. Χάνει πάντα θέδαια τέρματα. Τίς πιό σίγουρες εύκαιρίες. Αν όμως βρεθή στην ήμέρα του άλλοίμονο στόν άντίπαλο τερματοφύλακα. Έκτός άπό την προχθεσινή άγωνιστική ήμέρα, ό Άριστείδης, έχει έπιτύχει το 1963 σέ ένα άγώνα 3 τέρματα καί πέρυσι κατά της Δράμας 4. Άς σημειωθή ότι πέρυσι είχε έπιτύχει συνολικά 7 γκόλ. Πάντως ό «άστοχος» Παπάζογλου έρχεται έκτος στην κατάστασι τών σούπερ σκόρερς μετά τούς Νεστορίδη, Παπαϊωάννου, Παπαεμμανουήλ, Σαραδάκο καί Σιδέρη. Συνολικά γιά το πρωτάθλημα έπέτυχε 57 γκόλ.

● Ο Ψύχος μεσουρανούσε μέχρι πρίν λίγα χρόνια. Σά

Ἀπὸ τὸ 1877 μέχρι τὴν καταστροφὴ τοῦ 1897

ΑΥΛΗ ΚΑΙ ΑΥΛΙΚΟΙ

Ἐζημίωσαν πάντοτε τὴν Ἑλλάδα

ΟΧΗΜΑΤΑ ΓΕΡΑΝΟΙ ΔΙΑ ΤΟΝ ΣΤΡΑΤΟΝ

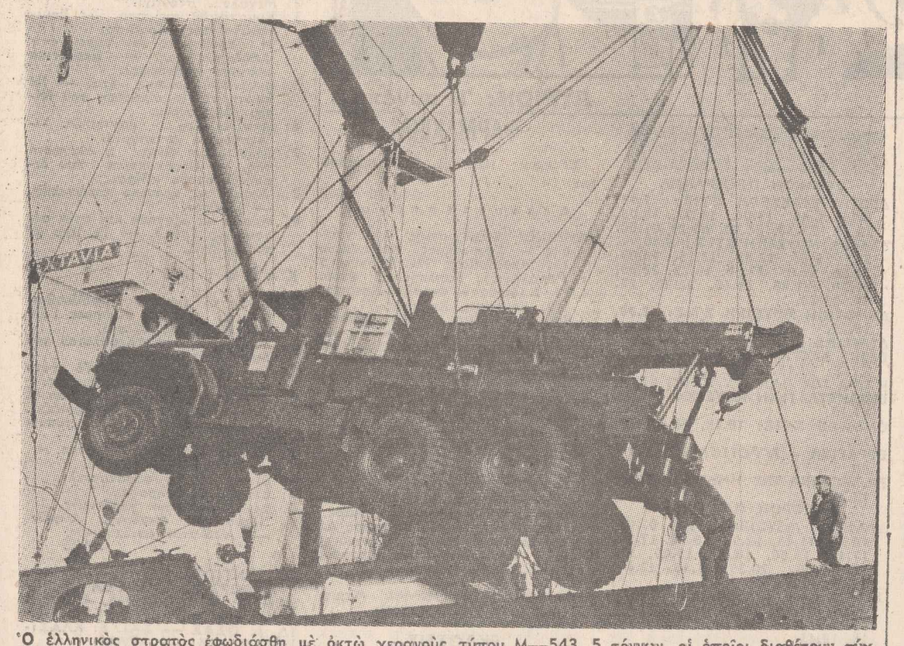

Ὁ ἑλληνικὸς στρατὸς ἐφωδιάσθη μὲ ὀκτὼ γερανοὺς τύπου Μ—543, 5 τόννων, οἱ ὁποῖοι διαθέτουν σύγχρονον ὑδραυλικὸν σύστημα καὶ ἰσχυρότατον ἀνυψωτῆρα. Τὰ ὀχήματα αὐτὰ παρεχωρήθησαν ὑπὸ τῆς κυβερνήσεως τῶν ΗΠΑ. Εἰς τὴν φωτογραφίαν, ἕνα αὐτοκίνητον — γερανὸς ἐκφορτώνεται στὸν Πειραιᾶ.

10ον

ΤΟ ΠΑΡΑΘΥΡΟ ΤΟΥ ΚΟΡΑΗ

Ὁ νέος ποὺ καθόταν στὴν τραπεζαρία τοῦ ἀρχοντικοῦ τῆς ὁδοῦ Σταδίου, μὲ τὸ παλιομένο ἐπιστολόχαρτο τοῦ Κοραῆ, δὲν παράλειψε νὰ ἀπολαύσει τὸ μέγα γεγονὸς τῆς ἡμέρας. Δὲν εἶναι πολλὴ ὥρα ποὺ γύρισε ἀπὸ τὸ Σύνταγμα. Ἀντὶ ὅμως νὰ ἀκολουθήσει τὴν πομπὴ καὶ πέρα ἀπὸ τὴν πλατεῖα, προτίμησε νὰ τὴ συνοδέψει μὲ τὰ μάτια του, ὡς πέρα στὴ στροφὴ τῆς Φιλελλήνων, στὴν Ἀγγλικανικὴ ἐκκλησία μὲ τὸ γοτθικὸ ρυθμό. Ἔπειτα πέρασε κάτω ἀπὸ τὶς ἀκακίες καὶ κατευθύνθηκε πρὸς τὸ σπίτι του.

Ὁ πατέρας του δὲν φάνηκε ἀκόμα. Ἄλλωστε ἔρχεται γύρω στὴ μία κ' ἡ ὥρα δὲν εἶναι οὔτε δώδεκα. Ἡ μητέρα του κάπου εἶναι ἀπασχολημένη σὲ κανένα ἄλλο δωμάτιο. Ἡ ὑπηρέτρια λὲς κι' ἀπὸ εὐσπλαχνία δὲν ἐννοεῖ νὰ τὸν ἀφήσει ἀνενόχλητο. Πότε - πότε μπαίνει στὴν τραπεζαρία καὶ πηγαίνει στὸ μπουφέ: κάτι ν' ἀφήσει, κάτι νὰ πάρει. Καὶ βέβαια νὰ ρίξει καὶ καμμιὰ πονηρὴ ματιὰ στὸ νέο ποὺ κάθεται στὸν καναπέ. Μὰ τὸν κανθό... «Μικρέ, σὰν πολὺ τὸ σοβαρὸ μᾶς κάνεις σήμερα». Ἀλλὰ ὁ νέος δὲν ἔχει πραγματικά, τὴν ὄρεξή της. Ἀκεφιά; Πάντοτε ἦταν λίγο μαχμουρλῆς, μά, σὰ νὰ τὸν πείραξε στὸ στομάχι αὐτὴ ἡ παράξενη κηδεία. «Δὲν τὸν ἀφήναν ἥσυχο τὸν καημένο. Καλὰ ἀναπαύονταν σαράντα τόσα χρόνια στὰ «ἔνδοξα Παρίσια», τὴν πρωτεύουσα τῆς «φωτισμένης Εὐρώπης». Τί τοὺς ἤρθε νὰ τὸν κουβαλήσουν στὴν ψωροκώσταινα».

Τὰ καημένα τὰ κοκκαλάκια, θὰ τρίζουν, ὅσο θὰ αἰσθάνεται τὸ γδοῦπο τοῦ Τσουμπέ, καθὼς θὰ βαδίζει «ποὸς συνάντησίν» του σὲ λίγο... Καλὴ παρέα θὰ κάνουν μὰ τὴν ἀλήθεια.

Πάντως, ὁ Κοραῆς ἀπὸ αὐτὴ τὴ μέρα μπῆκε μέσα στὴ ζωή του, τὸ περιστατικὸ φαίνεται νὰ τὸν βρῆκε στὴν ὥρα του, δηλοδὴ στὴν ὡριμότητά του. Προσπαθεῖ νὰ συλλάβει τὴν προσωπικότητα τοῦ ἰδιόρρυθμου αὐτοῦ γερόντιου. Διαβάζει καὶ δὲ χορταίνει τὸ διάλογο:

«Ὄχι μόνο ὅποιος ἀναγκάζεται νὰ σιωπᾶ, μὰ δοῦλος εἶναι ἀκόμα καὶ κεῖνος ποὺ τολμᾶ νὰ ἀναγκάζει τοὺς ἴσους καὶ ὁμοίους του νὰ σιωποῦν... Γιατί ὅποιος φοβᾶται τὴ λαμπάδα τῆς τυπογραφίας, πράττει ἢ μελετᾶ νὰ πράξῃ, ὅτι πράττουν οἱ δοῦλοι, ἤγουν ἔργα τοῦ σκοταδιοῦ. Μόνο στὴν ἐλευθερία δόθηκε ἡ χάρη νὰ μὴ φοβᾶται τὸ φῶς, ἐπειδὴ μόνο τὰ δικά της ἔργα εἶναι ἔργα ἀρετῆς».

Κουνιέται ἀπὸ τὴ θέση του ὁ νέος. Ἀστράφτει ὁ νοῦς του. Μὰ νὰ ἔχει αὐτὰ τὰ βιβλία στὴ βιβλιοθήκη του καὶ νὰ μὴν τἄχει ἀνοίξει ποτέ! Νὰ ποὺ σὲ κάτι χρειάζονται καὶ αὐτὲς οἱ κηδεῖες τῶν μεγάλων ἀνδρῶν!

Σὲ λίγο ἀκούστηκε στὴ σκάλα ὁ πατέρας του.

— Μὰ ἐσύ, εἶχες θησαυρὸ στὴ βιβλιοθήκη σου, τοῦ λέει ὁ γιός του, καθὼς σηκώνεται ἀπὸ τὸν καναπέ.

Ἔ! κάτι ἀξίζουν κι' οἱ παλιότεροι. Σὰν ἦταν κι' αὐτὸς νέος, ἐνδιαφερόταν γιὰ τὰ πολιτικά. Ποτέ, δὲν τὸν ἀφήνουν ἥσυχο αὐτὸν τὸν τόπο. Εἶναι καλὴ πάστα οἱ Ἕλληνες, μὰ πότε τοὺς ἀφήσαν ἥσυχους νὰ προκόψουν. Διαρκῶς ὑπὸ ἀπαγόρευση ζῆσαν. Πότε νιώσαν ἐλεύθεροι νὰ ταχτοποιήσουν τὸ νοικοκυριό τους. Καὶ βέβαια ποὺ ὁ Κοραῆς ἦταν καθαρὸ μυαλὸ καὶ ἀγνὴ καρδιά.

«Νὰ μείνει ἡ Ἑλλάδα, ὅπως ψηφίστηκε στὴν ἀρχή, ἀβασίλευτη, καὶ Πολιτεία αὐτόνομη, νὰ κυβερνιέται ἀπὸ Βουλὴ ἀντιπροσώπων, ποὺ θὰ τοὺς ἐκλέγει ὁ λαός κάθε χρόνο».

— Ἔτσι εἶναι. Μὰ ποιὸς τὸν ἄκουσε; λέει ὁ νέος.

— Κανείς. Γιατὶ ἦταν στὴ θέληση τῶν ξένων. Ἀντὶ νὰ ἀκολουθήσουμε τὶς δικές μας, τὶς ἐθνικὲς παραδόσεις. Ὑποκύψαμε στοὺς ξένους.

— Ἀπόφαση τοῦ Οὐέλικτον ἦταν νὰ δώσει στὴ φτωχὴ Ἑλλάδα φτωχὸ βασιλιά, γιὰ νὰ τῆς βυζάξει ὅσο αἷμα δὲν πρόφθασαν νὰ ρουφήξουν οἱ Τοῦρκοι. Γιὰ νὰ βγεῖ ἀλήθεια αὐτὸ ποὺ ἔλεγε ὁ Σολομών, ποὺ ἂν καὶ ἦταν δεσπότης ἤξερε καλὰ πὼς οἱ φτωχοὶ βασιλιάδες ἦταν οἱ χειρότεροι, γιατὶ γίνονταν λύκοι γιὰ νὰ θρέψουν τὰ παράσιτά τους.

Τὴν ἀπάντηση αὐτὴ τὴν ἔδωσε ὁ νέος στὸν πατέρα, ξεσηκώνοντάς την μέσα ἀπὸ τὸ βιβλίο τοῦ Κοραῆ.

Ἄρχισε νὰ στρώνεται τὸ τραπέζι καὶ ἡ συζήτηση ἐξακολούθησε, στὸ φαΐ. Τὰ χρόνια ἦταν τέτοια, ποὺ ἀναγκάζαν, κα θὼς τὰ δραματικὰ γεγονότα, μέσα κι' ἔξω ἀπὸ τὴν Ἑλλάδα, διαδέχονταν τὸ ἕνα τὸ ἄλλο, μὲ ἰλιγγιώδη ταχύτητα, νὰ παίρνουν μέρος ὅλοι στὰ δημόσια πράγματα.

Πρὶν προφτάσουν νὰ ὁλοκληρωθοῦν τὰ πρῶτα, νέα γεγονότα ἐρχόντουσαν νὰ προστεθοῦν καὶ νὰ μεγαλώσουν τὸ ἀδιέξοδο. Οἱ ἁπλοὶ ἄνθρωποι, οἱ ἐργάτες, οἱ ὑπάλληλοι, οἱ ἐπαγγελματίες, αὐτοὶ οἱ στρατιῶτικοί, οἱ δικηγόροι, οἱ γιατροί, πολὺ λίγο ἀπασχολοῦσαν τὸ νοῦ τους μὲ τὶς δουλειές τους τὶς καθημερινὲς καὶ βιοποριστικές, καθὼς αὐθόρμητα, ἄθελά τους, ἀποσπόταν τὸ ἐνδιαφέρον τους ἀπὸ τὶς ὑποθέσεις τὶς γενικότερες, τὰ εὐρωπαϊκὰ καὶ βαλκανικὰ ζητήματα.

Κεῖνοι ποὺ ἦταν γιὰ κλάματα ἦταν οἱ κυβερνῆτες, οἱ ἀρχηγοὶ τῶν κομμάτων. Κινοῦνταν σπασμωδικά, πότε πρὸς τὰ δῶ καὶ πότε πρὸς τὰ κεῖ, χωρὶς νὰ ξέρουν τί κάνουν καὶ γιατί τὸ κάνουν. Οἱ ξένοι καὶ τὸ παλάτι, τοὺς εἶχαν κυριολεκτικὰ ζαλίσει. Καὶ βέβαια εἶχαν τὸ σκοπό τους. Ἔτσι τοὺς χρειάζονταν, ταπεινοὺς ζητιάνους ἑνὸς ἀσήμαντου ὑπουργείου. Γιὰ νὰ τοὺς τραβοῦν ἀπὸ τὴ μύτη στὶς κρίσιμες στιγμές. Κι' αὐτοί, καθὼς ξεπουλήσαν τὴν ἀξιοπρέπειά τους, τὴν τιμή τους, κάντ' πινακίου φακῆς», νὰ μὴν εἶναι σὲ θέση ν' ἀντιδράσουν στὴν καταπρόδοση τῶν ἐθνικῶν συμφερόντων τους.

Σὲ τέτοιες στιγμὲς τὰ ἐθνικὰ ζητήματα κατεβαίνουν στὸ δρόμο. Ἀφοῦ δὲν ὑπάρχει ἱκανὴ κυβέρνηση νὰ τ' ἀντιμετωπίσει, τὸ σκάνε κι' αὐτὰ ἀπὸ τὰ χαρτοφυλάκια τῶν πρωθυπουργῶν καὶ τῶν ὑπουργῶν καὶ τραβᾶνε ἴσα πάνω στὴν κασίδα τοῦ ἁπλοῦ κοσμάκη, νὰ τοῦ τὴν τρίψουν, ὥστε νὰ ξυπνήσει ἔστω καὶ «δώδεκα παρὰ ἕνα λεφτό», μήπως ἔτσι μπορέσει καὶ προλάβει τίποτα ἀπὸ τὴν καταστροφὴ ποὺ πλησιάζει νὰ ὁλοκληρωθεῖ.

Μὲ τέτοιο σκοπὸ ὀργανώνονταν καὶ οἱ διάφορες ἐκδηλώσεις πότε μὲ ἀφορμὴ τὴν ἐπέτειο τοῦ 1821, πότε μὲ τὴ μετακομιδὴ τῶν ὀστῶν τοῦ Κοραῆ καὶ πότε μὲ κάτι ἄλλο. Ὅλ' αὐτὰ λέγαν: «Ξύπνα, λαέ, σὲ κλέβουν, σὲ πουλᾶνε, σὲ σκοτώνουν, σοῦ ἁρπάζουν τὰ παιδιά σου!».

Κι' ὁ λαὸς ἔτριβε τὰ μάτια του. Χρόνια κρατημένος μακρυὰ ἀπὸ τὰ δημόσια πράγματα, βουτημένος μέσα στὴν ἀμάθεια καὶ τὴν ἀγραμματοσύνη, δασκαλεμένος νὰ μὴ τοῦ καίγεται καρφὶ γιὰ πέρα ἀπὸ τὴ μύτη του, ὅταν τὸν παίρνει τὸ νερὸ ἀπὸ τὰ ποδονάρια του, πανικόβλητος, κάνει πρὸς τὰ δῶ, κάνει πρὸς τὰ κεῖ, κι' ὅ,τι προφτάσει. Βέβαια τὸ κέρδος σπάνια νὰ εἶναι μεγάλο, μὰ κάθε φορὰ κάτι βγαίνει, βοηθιέται ὁ λαὸς νὰ ὡριμάσει.

ΑΥΡΙΟΝ ἡ συνέχεια

Η ἐπιστροφὴ ΝΤΕ ΓΚΩΛ

Ὁ πυρετὸς ἀνεβαίνει

ΕΙΣ ΤΑ ΙΣΠΑΝΙΚΑ ΠΑΝΕΠΙΣΤΗΜΙΑ

ΜΑΔΡΙΤΗ, Δεκέμβριος

Οἱ ταραχὲς στὴ Μαδρίτη καὶ στὴ Βαρκελώνη, μεταξὺ σπουδαστῶν, καθηγητῶν καὶ ἀστυνομίας συνεχίζονται. Περὶ τοὺς 2.500 σπουδαστὰ ἔλαβαν μέρος τὴν περασμένη Παρασκευὴ στὴν δευτέρα συνεδρίασι τῆς πέμπτης «ἐλευθέρας συνελεύσεως τῶν σπουδαστῶν», ποὺ πραγματοποιήθηκε στὸ σπουδαστήριο Πολιτικῶν καὶ Οἰκονομικῶν Ἐπιστημῶν τοῦ Πανεπιστημίου τῆς Μαδρίτης.

Ἡ συνέλευσις ἄρχισε μὲ τὴν ἀνάγνωσι μιᾶς ἐπιστολῆς τοῦ καθηγητοῦ κ. Ἐλουὰ Τερρόν — δεκτοῦ τοῦ καθηγητοῦ κ. Φραγκουρέν — ποὺ ἐξηγεῖ ὅτι παρητήθη τῆς ἕδρας του, εἰς ἐκδήλωσιν ἀλληλεγγύης καὶ διαμαρτυρίας δι' ὅσα συνέβησαν τὸν παρελθόντα Αὔγουστον.

Διαμαρτυρία

Ἀφοῦ ἀκούστηκαν οἱ εἰσηγήσεις πολλῶν καθηγητῶν, ἀκολούθως διαβάστηκε ἕνα γράμμα ποὺ ἔφερε τὶς ὑπογραφὲς ἑκατοντάδος καθηγητῶν καὶ βοηθῶν καθηγητῶν, καθὼς ἐπίσης καὶ 4000 σπουδαστῶν καὶ ποὺ ἀπευθύνετο πρὸς τὸν πρύτανι τοῦ Πανεπιστημίου τῆς Βαρκελώνης κ. Γκάρτζια Βαλντεκάσας. Τὸ γράμμα αὐτὸ ἦτο μιὰ κραυγὴ διαμαρτυρίας γιὰ τὰ γεγονότα τῆς 2ας Δεκεμβρίου. Συγκεκριμένως τὴν ἡμερομηνία αὐτή, ἰσχυρὰ ἀστυνομικὴ δύναμι εἶχε εἰσέλθει διαῶς στὸν πανεπιστημιακὸ χῶρο.

Τὴν ἴδια ὥρα, μιὰ παρόμοια κινητοποίησι διαμαρτυρίας ἐπραγματοποιεῖτο στὸ Ἰατρικὸ Σπουδαστήριο τοῦ Πανεπιστημίου τῆς Βαρκελώνης.

Ἡ συνέλευσι αὐτή — ποὺ γράφουμε πιὸ πάνω — ἐπιδοκίμασε τὰ 4 κάτωθι κεντρικὰ σημεῖα:

1. Αὐτόνομος συνδικαλισμός, προστατευόμενος ἀπὸ τοῦ Συντάγματος.

2. Κατάργησι τοῦ νόμου, ὁ ὁποῖος κηρύσσει ὡς παράνομον τὴν ἐλευθερίαν τοῦ «συνέρχεσθαι», καὶ ὁ ὁποῖος —ὡς γνωστόν — ἔρχεται εἰς ἀντίθεσιν μὲ τὴν διακήρυξιν τῶν δικαιωμάτων τοῦ ἀνθρώπου καὶ τοῦ πολίτου.

3. Νὰ δοθῇ ἀμνηστία στοὺς καθηγητὲς, στοὺς σπουδαστὲς καὶ στοὺς φυλακισμένους μαθητάς.

4. Νὰ ἐκφράσουν τὴν ἀλληλεγγύη των πρὸς τὰ ἄλλα πανεπιστήμια ποὺ ἀγωνίζονται γιὰ τὴν ἐπικράτησι τῶν αὐτῶν δημοκρατικῶν ἰδεωδῶν.

Ἀπεργία πείνης

Μετὰ τὴν συνέλευσι, 257 σπουδασταί, ἐκ τῶν ὁποίων 50 νεαρὰ κορίτσια, ἐκήρυξαν 24ωρο ἀπεργία πείνης.

Λίγες ὥρες ἀργότερα, κατὰ διαταγὴν τοῦ πρυτάνεως τοῦ Πανεπιστημίου ἡ ἀστυνομία εἰσῆλθε στὸν πανεπιστημιακὸ χῶρο, ἀναζητοῦντας τοὺς ἀπεργούς. Συγχρόνως περὶ τοὺς 200 σπουδαστὲς κυκλοφοροῦσαν ἀργότερα μιὰ μπροσούρα ποὺ ἔγραφε: «Δικαιοσύνη καὶ Ἐλευθερία». Δώδεκα ἀπὸ τοὺς σπουδαστὲς αὐτοὺς συνελήφθησαν.

Ἡ συνέλευσι θὰ πραγματοποιηθῇ ἐκ νέου τὴν ἐρχομένη Τρίτη. Ἐν τῷ μεταξὺ πολυάριθμες κινητοποιήσεις σὲ ὅλα τὰ μέρη τῆς Μαδρίτης καὶ τῆς Βαρκελώνης πραγματοποιοῦνται.

Διὰ τὰ 90 χρόνια του ΤΙΜΑΙ ΠΡΟΣ ΤΟΝ ΑΝΤΕΝΑΟΥΕΡ

ΒΟΝΝΗ, Δεκέμβριος. — Ἐν ὄψει τῆς προσεχοῦς (τὴν 5ην Ἰανουαρίου 1966) συμπληρώσεως τοῦ 90οῦ ἔτους τοῦ τέως καγκελλαρίου δόκτορος Κόνραντ Ἀντενάουερ, οἱ φίλοι καὶ οἱ θαυμασταί του σκέπτονται, τί δῶρον θὰ ἠμποροῦσαν νὰ τοῦ προσφέρουν ἐπὶ τῇ ἐπετείῳ τῶν νενεθλίων του.

Ἡ ἡλικία τοῦ γηραιοῦ πολιτικοῦ ἀνδρὸς δὲν ἐπιτρέπει στοὺς δωρητὰς μεγάλα περιθώρια ἐκλογῆς... Ὅσον ἀφορᾷ, ὅμως, τὴν ἀποτίσι τιμὴν πρὸς τὸν δόκτορα Ἀντενάουερ, ἡ εὐκέρεια τῶν Ἀρχῶν εἶναι πολὺ μεγαλυτέρα.

Οὕτω, ἔγινε σκέψις νὰ ὀνομασθῇ ὁ γηραιὸς ἀπόμαχος πολιτικὸς ὡς ἐπίτιμος διοικητὴς ἑνὸς συντάγματος τῆς Μπούντεσβεχρ, νὰ λάβῃ τὸ Πανεπιστήμιον τοῦ Ρούρ τὸ ὄνομά του ἢ νὰ τοῦ στηθῇ ἀνδριάς.

Ἐξ ἄλλου, οἱ Τράπεζες ἀπεφάσισαν νὰ «κόψουν» μετάλλια πρὸς τιμὴν τοῦ Κόνραντ Ἀντενάουερ. Τὸ ἀκριβώτερο ἐξ αὐτῶν εἶναι ἕνα χρυσοῦν νόμισμα τῶν 1.100 μάρκων καὶ τὸ φθηνότερο, ἕνα ἀργυροῦν νόμισμα τῶν 20 μάρκων.

ΑΔΥΝΑΤΟΝ ΤΟ "ΜΠΑΞΙΣ„ ΠΛΕΟΝ ΕΙΣ ΑΙΓΥΠΤΟΝ

Δὲν ὑπάρχουν ...κέρματα

ΚΑΙΡΟΝ, Δεκέμβριος

Τὰ μικρὰ κέρματα ἔχουν ἐξαφανισθῇ σχεδὸν ἐξ ὁλοκλήρου στὴν Αἴγυπτο. Τὰ κέρματα τοῦ ἑνὸς γροσίου καὶ τοῦ μισοῦ γροσίου ἦσαν ὁρειχάλκινα. Ἡ τιμὴ τοῦ ἑνὸς χιλιογράμμου γροσίων εἶναι σήμερα σαφῶς ἀνωτέρα ἀπὸ τὴν νομισματικήν τους ἀξίαν.

Γι' αὐτό, σὲ ὅλα τὰ χυτήρια ἐργαστηρίων λιώνονται τὰ γροσια γιὰ νὰ μεταβληθοῦν σὲ κλειδιὰ ἢ σὲ ἀντικείμενα λαϊκῆς τέχνης.

Ἡ ἔλλειψις αὐτὴ εἶναι δραματικὴ σὲ μιὰ χώρα, ὅπου τὸ γρόσι εἶναι ἡ μονὰς τοῦ φιλοδωρήματος καὶ ὅπου ἡ καθημερινὴ ζωὴ εἶναι συνυφασμένη μὲ τὸ φιλοδώρημα («μπαξίσες») πρὸς τοὺς λουστράκους, τοὺς ὑπαλλήλους τοῦ ἀνελκυστῆρος, τοὺς φύλακες αὐτοκινήτων κ.λ.π.

Ταλαιπωρία

Ὁ κόσμος ταλαιπωρεῖται τώρα στὴν Αἴγυπτο ἀπὸ τὴν ἐξαφάνισι τῶν γροσίων. Εἶναι ἀδύνατο, πράγματι, νὰ πιῇς καφέ, νὰ ἀγοράσῃς σιγαρέττα «χῦμα», νὰ βγάλῃς εἰσιτήριο στὸ λεωφορεῖο ἢ ἀκόμη, νὰ ἀγοράσῃς ἐφημερίδα.

Πῶς τὰ βολεύει, λοιπόν, ὁ κοσμάκης; Χρησιμοποιεῖ σὰν μικρὸ νόμισμα τὰ γραμματόσημα. Ἀλλὰ οἱ ὑπάλληλοι τοῦ ταχυδρομείου ἀρνοῦνται, συχνά, νὰ δώσουν λιγώτερα τῶν 50, φυσικὰ λόγω ἐλλείψεως νομίσματος. Τὰ γραμματόσημα αὐτὰ τελικῶς κολλοῦν ἀναμεταξύ τους μέσα στὶς τσέπες ἢ στὰ πορτοφόλια. Καὶ δὲν γίνονται πάντοτε δεκτὰ ἀπὸ τὸν ἄνθρωπο τοῦ δρόμου.

— Τὸ πρόβλημα εἶναι ἀκόμη πιὸ περίπλοκο ἔξω ἀπὸ τὶς μεγάλες πόλεις, γιατὶ οἱ χωρικοὶ ὄχι εὔκολα τὸ καθόλου... φιλοτελισταί. Στὸ Λούξορ, εἰδικώτερα, ὅπου οἱ ξένοι περιηγηταὶ εἶναι πολυάριθμοι καὶ ὅπου ὅλοι αὐτοὶ φθάνουν μὲ μεγάλα ναρτονομίσματα, τὸ πρόβλημα εἶναι ὀξύτατο. Πρέπει νὰ ἔχῃ κανείς, συνεχῶς, τὸ χέρι στὴν τσέπη, γιὰ τὸ ἀπαραίτητο «μπαξίς» ποὺ τὸ περιμένουν μὲ λαχτάρα οἱ πάντες, δηλαδὴ οἱ βαρκάρηδες τοῦ Νείλου, οἱ ὁδηγοί, οἱ... κλειδοκράτορες τῶν ἀρχαίων τάφων καὶ πολλοὶ ἄλλοι ἀπίθανοι τύποι.

Ἔτσι, οἱ πλεῖστοι ἐκ τῶν ἐπισκεπτῶν συνεννοοῦνται μὲ «ἐπιχειρηματίας», ποὺ ἐνθυλακώνουν μεγάλα ναρτονομίσματα καὶ ἀναλαμβάνουν τὴν ὑποχρέωσι νὰ πληρώσουν ἐν συνεχείᾳ ὅλους τοὺς πιστωτὰς τῶν τουριστῶν...

Αὐτὸ ὅμως, ὡς εἶναι εὐνόητον, προκαλεῖ πολλὲς παρεξηγήσεις καὶ πολλὰ ἐπεισόδια.

Πρὶν ταξιδεύσῃ κανεὶς γιὰ τὴν Ἄνω Αἴγυπτο, καλὰ θὰ κάμῃ ἂν ζητήσῃ ἀπὸ τοὺς φίλους του ὅλα τὰ διαθέσιμα μικρὰ κέρματα.

Κουμπαράδες

Στὸ Κάϊρο, ἀκούει κανεὶς συχνὰ τὴν ἐρώτησι: «Δὲν ἔχεις τίποτα γιὰ τὸν κουμπαρᾶ μου;»

Οἱ Ἀρχὲς ἀπεφάσισαν, ἐνώπιον τοῦ ἀδιεξόδου, νὰ ἀντιδράσουν μὲ ἐφόδους στὰ διάφορα χωνεύτηρια. Ἀλλὰ τὸ πρόβλημα δὲν λύεται, γιατὶ πολὺ ὀλίγα κέρματα ἀνακαλύπτονται κατὰ τὶς ἔρευνες αὐτές.

Ἔτσι, δὲν ὑπάρχει ἄλλη λύσις ἀπὸ τὴν κοπὴ νέων κερμάτων μὲ ἕνα νέο κρᾶμα μετάλλων, ποὺ δὲν θὰ εἶναι πιὸ ἀκριβὸ ἀπὸ τὴν ὀνομαστικὴ ἀξία των...

ΒΑΣΙΛΕΙΟΝ ΤΗΣ ΕΛΛΑΔΟΣ

ΣΧΟΛΙΚΗ ΕΦΟΡΕΙΑ ΓΙΑΝΝΟΤΩΝ

ΠΕΡΙΛΗΨΙΣ ΔΙΑΚΗΡΥΞΕΩΣ

Μετ' ἀπόφασιν τοῦ ΟΡΓΑΝΙΣΜΟΥ ΣΧΟΛΙΚΩΝ ΚΤΙΡΙΩΝ ἡ Σχολικὴ Ἐφορεία τοῦ Δημοτικοῦ Σχολείου Γιαννωτῶν - Ἐλασσόνος

ΔΙΑΚΗΡΥΤΤΕΙ ΟΤΙ:

Ἐκτίθεται εἰς δημόσιον μειοδοτικὸν διαγωνισμὸν δι' ἐνσφραγίστων προσφορῶν δι' ἐνιαίας ἐκπτώσεως εἰς ἀκεραίας μονάδας ἐπὶ τοῖς ἑκατὸν ἐπὶ τῶν τιμῶν τοῦ τιμολογίου καὶ προϋπολογισμοῦ τῆς ὑπὸ τῆς Δ)νσεως Τεχνικῶν Ὑπηρεσιῶν Ν. Λαρίσης ἐγκριθείσης μελέτης δάσει τῆς εὐλογωτέρας προσφορᾶς ἀνάδειξιν ἀναδόχου ἐκτελέσεως ἔργασιῶν ἀποπερατώσεως τοῦ Δ)ρίου καὶ κατασκευὴ τοῦ Μανδροτοίχου Δημ. Σχολείου προϋπολογισθείσης δαπάνης δραχμῶν ἑκατὸν ἐνενήκοντα ἓξ χιλιάδων (196.000).

Ὁ διαγωνισμὸς διενεργηθήσεται τὴν 29 Δεκεμβρίου 1965 ἡμέραν Τετάρτην καὶ ὥραν 12 μ. ἐν τῷ Γραφείῳ τοῦ κ. Ἐπιθεωρητοῦ Δημοτικῶν Σχολείων Περιφερείας Ἐλασσόνος.

Δεκτοὶ ἐργολάβοι Δημ. Ἔργων κάτοχοι πτυχίων Α' τάξεως καὶ ἄνω δι' ἔργα οἰκοδομικά.

Ἐγγύησις συμμετοχῆς εἰς τὸν διαγωνισμὸν καθορίζεται εἰς δύο τοῖς ἑκατὸν (2%) ἐπὶ τῆς συνολικῆς ἀξίας.

Πλείονες πληροφορίες παρέχονται εἰς τὰ γραφεῖα τῆς Δ)νσεως Τεχνικῶν Ὑπηρεσιῶν Νομοῦ Λαρίσης ὡς καὶ εἰς τὸ Γραφεῖον τοῦ Δημοτικοῦ Σχολείου κατὰ τὰς ἐργασίμους ἡμέρας καὶ ὥρας.

Ἐν Γιαννωτοῖς τῇ 22)12)1965

Ὁ Πρόεδρος τῆς Σχολικῆς Ἐφορείας

ΜΠΑΡΑΚΟΣ ΚΩΝ.

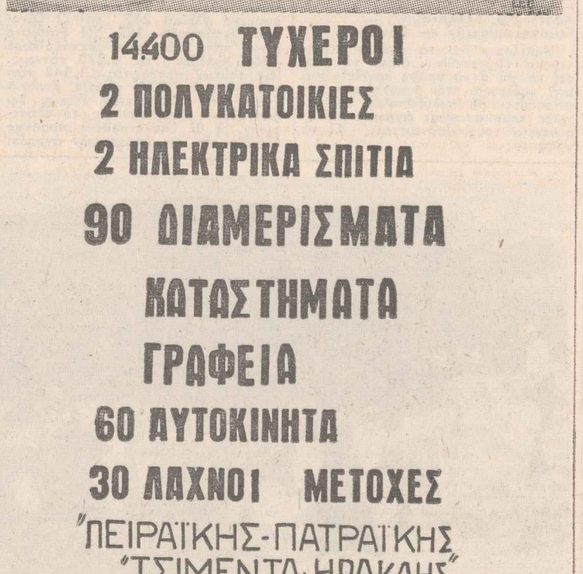

Καλὲς ΓΙΟΡΤΕΣ Μὲ ΛΑΧΕΙΟΝ ΣΥΝΤΑΚΤΩΝ

14400 ΤΥΧΕΡΟΙ
2 ΠΟΛΥΚΑΤΟΙΚΙΕΣ
2 ΗΛΕΚΤΡΙΚΑ ΣΠΙΤΙΑ
90 ΔΙΑΜΕΡΙΣΜΑΤΑ
ΚΑΤΑΣΤΗΜΑΤΑ
ΓΡΑΦΕΙΑ
60 ΑΥΤΟΚΙΝΗΤΑ
30 ΛΑΧΝΟΙ ΜΕΤΟΧΕΣ

"ΠΕΙΡΑΪΚΗΣ-ΠΑΤΡΑΪΚΗΣ "ΤΣΙΜΕΝΤΑ ΗΡΑΚΛΗΣ„

ΚΑΙ

ΕΚΑΤΟΜΜΥΡΙΑ ΜΕΤΡΗΤΑ

ΛΑΧΕΙΟΝ ΣΥΝΤΑΚΤΩΝ

Σὲ 24 Μῆνες

ESKIMO

Στὴν ESKIMO ΣΚΥΛΛΑΚΟΣ

ΚΟΛΟΚΟΤΡΩΝΗ 23 & ΛΕΚΚΑ

ΚΑΙ ΑΧΑΡΝΩΝ 57

ΜΕΝΤΙΟΥΜ

ΑΝΔΡΕΑΣ Χ. ΛΕΥΚΟΠΟΥΛΟΣ

Ἀριστοῦχον — Διπλωματοῦχον τῆς ΕΛΛΗΝΙΚΗΣ ΠΝΕΥΜΑΤΙΣΤΙΚΗΣ ΕΤΑΙΡΙΑΣ καὶ ISTITUTO DI ASTROLOGIA E IPNOTISMO ITALIANO συνεργαζόμενον μετὰ ΠΝΕΥΜΑΤΙΣΤΟΥ ΑΛΕΞ. ΔΟΥΚΙΔΟΥ. Παρουσιάζει φαινόμενα τηλεπαθείας ἐν ἐγρηγόρσει — Προβλέψεις γάμων — ἐπικοινωνίας πνευμάτων, ψυχῶν — Ὑποβολάς, ἐπιβολὰς ἐν ὑπνώσει μετ' ἐπιδράσεων — Ἱκανότητας ἐμφύτου δυνάμεως ἀστρολογίας κλπ. Προσέξατε περιβάλλον φιλικὸν καὶ πολιτισμένον, ἀπόλυτος μυστικότης, πλήρης κατανόησις τῶν ὑποθέσεών σας. — Ἐπισκεφθῆτε μας πρὸς τὸ συμφέρον σας.

Δέχεται καθ' ἑκάστην 9 π.μ. — 1 καὶ 5—9 μ.μ. καὶ Κυριακὰς ἕως 31.12.65 Διεύθυνσις, ὁδὸς Ν. Σαριπόλου ἀριθ. 3. ΠΑΡΑΠΛΕΥΡΩΣ ΚΗΠΟΥ ΜΟΥΣΕΙΟΥ.

ΕΙΣ ΗΝΩΜΕΝΑΣ ΠΟΛΙΤΕΙΑΣ

Ἡ «Νέα Ἀριστερὰ» ἱδρύει «ἀντί - πανεπιστήμια»

ΛΟΣ ΑΝΤΖΕΛΕΣ, Δεκέμβριος.— Ὁ Τζόζεφ Μπέρντ εἶναι ἕνας 27ετὴς ἐπιστήμων, ἐπιμελητὴς στὸ πανεπιστήμιο Καλιφορνίας, τοῦ Λὸς Ἀντζελες, ψύχραιμος καὶ ἀτάραχος στὴν ὁμιλία του. Ἐν τούτοις, ὅταν ὁμιλῇ γιὰ τὴν κατάστασι τῶν φοιτητῶν τῶν ἀμερικανικῶν πανεπιστημίων, τὸ πρόσωπό του προδίδει ὀργὴν καὶ ἀγανάκτησι.

«Ὁ φοιτητὴς — λέγει ὁ κ. Μπέρντ — εἶναι τὸ πιὸ μεγάλο θῦμα στὴν κοινωνία μας. Εὐτυχῶς, οἱ φοιτηταὶ ἀρχίζουν νὰ τὸ καταλαβαίνουν, ἐπὶ τέλους».

Ὁ κ. Μπέρντ καὶ μερικοὶ ἄλλοι συνάδελφοί του ἀπεφάσισαν ἐσχάτως νὰ ἀντιμετωπίσουν τὸ πρόβλημα. Ἐνοικίασαν, λοιπόν, ἕνα κτίριο στὸ κέντρο τοῦ Λὸς Ἀντζελες καὶ ἵδρυσαν ἕνα νέο ἀνώτατο ἐκπαιδευτήριο, ποὺ νὰ ἀνταποκρίνεται στὸ σχέδιό τους.

Τὸ Ἵδρυμα, ποὺ ἀπεκλήθη «Σχολὴ τῆς Νέας Ἀριστερᾶς τοῦ Λὸς Ἀντζελες», εἶναι ἕνα ἀπὸ ὁλόκληρη σειρὰ παρομοίων «ἀντιπανεπιστημίων», ποὺ ξεφυτρώνουν σ' ὁλόκληρες τὶς Ἡνωμένες Πολιτεῖες.

ΕΠΤΑ ΕΝΤΟΣ ΜΗΝΟΣ

Κατὰ τοὺς ὀλίγους τελευταίους μῆνες τρυλάχιστον ἑπτὰ τέτοια ἐκπαιδευτήρια ἱδρύθησαν (στὸν Ἅγιο Φραγκίσκο, στὴν Νέα Ὑόρκη, στὸ Λὸς Ἀντζελες, στὸ Ὕστιν το

ΚΙΝΗΜΑΤΟΓΡΑΦΟΙ ΘΕΑΤΡΑ ΚΙΝΗΜΑΤ

ΘΕΑΜΑΤΑ

ΘΕΑΤΡΑ

ΑΘΗΝΩΝ (Βουκουρεστίου, τηλ. 235-524 θίασος Μυράτ — Ζουμπουλάκη): «Το έκκεμές», κωμωδία.

ΑΚΑΔΗΜΟΣ (Ακαδημ Ιπποκρατους. τηλ. 625-911, Κοντου, Κωνσταντίνου, Ρίζος): Αλ. Σακελλάριου - Χρ. Γιαννακόπουλου «Άντρα θέλω, τώρα τονέ θέλω», κωμωδία 6.45 και 9.45 Τιμές: 40 25 Λαϊκ. άπογ. (Τρ., Τετ., Πέμπτη) 30 και 20.

ΑΚΡΟΠΟΛ (Τηλ 614-481): «Αύλη και πεζοδρομιό», Επιθεωρησις Σακελλάριου — Γιαννακόπουλου. Θίασος Βλαχοπούλου — Γκιωνάκη — Μπελίντας.

ΑΛΦΑ (Στουρναρα, τηλ 538-742. Κωνσταντάρας): Αλ. Σακελλαριου - Χρ. Γιαννακόπουλου «Υπάρχει και φιλότιμο», 6.45 και 10. Τιμές 40, 25. Λαϊκ. Άπογ. (Τρ., Τετ., Πέμ.) 25, 15.

ΑΛΑΜΠΡΑ ('Ελευθέρα Σκηνή) αρχει.

ΑΜΙΡΑΛ ('Οδος Άμερικης τηλ. 624.187 Στεφανίδου, Μιχαλόπουλος, Κουνελακη. Καζής, Μπάρκουλης): Άσημ. Γιαλαμά - Κ. Πρετεντέρη «Μιάς πενταρας νιάτα», κωμωδία. 6.45 και 9.45 Τιμές: 40. 25. Λαϊκ. άπογ. (Τρ., Τετάρτη) 25 15.

ΑΥΛΑΙΑ (Κουντουριώτου και Β Μεραρχίας—Πασαλιμανι. Τηλ. 422-119 — Θίασος Μίμη Φωτόπουλου): «Δον Καμίλιο» κωμωδία. Άπογ 6.30 μ.μ. 20 και 15 δρχ. Βραδ. 9.30 μ.μ. 30 και 20 δρχ.

ΒΑΣΙΛΙΚΟΝ ('Αγίου Κωνσταντίνου, τηλ. 523-242 και 236-510): "Η «Μπόρα» του 'Αλεξάνδρου 'Οστρόφσκυ, ώρα 8.30΄ μ.μ. «πρώτη».

ΒΕΜΠΟ (Καρόλου. Τηλ. 523-453. Ουρ. Μακρης, Ρενα Ντορ, Αλ. Λειβαδίτης, Μπ. Μοσχονάς, Γ. Μηλιάδης): Τραϊφόρου, 'Ελευθερίου, 'Ιακωβίδη «Γαργάλατα, γαργάλατα», έπιθεώρηση. 6.45 και 10 Τιμές: 50, 40, 25. Λαϊκ. άπογευμ (πλην Σαβ, Κυρ.) 30 20.

ΒΕΡΓΗ (Βουκουρεστίου τηλ. 235-235 θίασος Βεργή — Κατράκη): «Χωριστά τραπέζια», δράμα.

ΓΚΛΟΡΙΑ ('Ιπποκράτους 7, τηλ. 626-702), Ντινος 'Ηλιόπουλος. Δημήτρη Ψαθά: «Ξύπνα Βασίλη», μια ιστορία νά τρελλαίνεσαι — 6.45 καί 9.45. Λαϊκ. άπογ.: Τρίτη, Τετάρτη, Πέμπτη.

ΔΙΑΝΑ ('Ιπποκράτους, τηλ. 626-956, «'Ελληνική Σκηνή». Χρ. Σύλβα): "Άλντο Νικολάϊ «Το κρεμμύδι».

ΔΙΟΝΥΣΙΑ ('Αμερικής. τηλ. 624-021. θίασος Δημ. Χόρν): «Το αύγό», κωμωδία.

ΔΗΜΟΤΙΚΟΝ ΠΕΙΡΑΙΩΣ (θίασος 'Αλεξανδράκη — Α. Γεωργούλη): «"Εγκλημα καὶ τιμωρία» σὲ θεατρικὴ διασκευὴ Γκαμπριὴλ 'Αρου.

ΘΕΑΤΡΟΝ «Γ. ΠΑΠΑ» (Σίνα 4, τηλ. 623-607, 'Ελ. 'Απέργη — Δ. Παγουλάτος). 'Άλμπερ 'Υσσόν: «Τρεις "Αγγελοι», κωμωδία. 6.45΄ καὶ 9.45΄. Τιμὲς 40 καὶ 25 Λαϊκὲς ἀπογευματ. (Τρίτη, Τετάρτη, Πέμπτη, Σάββατο) 25 καὶ 15.

ΘΕΑΤΡΟ ΤΕΧΝΗΣ — ΚΑΡΟΛΟΥ ΚΟΥΝ (τηλ. 228-706): "Εντουαρντ "Άλμπη «Ποιός φοβᾶται τὴν Βιρτζίνια Γούλφ». 'Απογ. 6.00΄ ἀκριβῶς. Βραδ. 9.30΄ ἀκριβῶς.

ΚΕΝΤΡΙΚΟΝ (Τηλ. 211-559, Θίασος Τζένης Καρέζη) ἀργεῖ

ΚΟΤΟΠΟΥΛΗ — ΡΕΞ (τηλ. 614-592, 'Αλίκη Βουγιουκλάκη — Δημήτρης Παπαμιχαήλ): «'Η κόρη μου, ἡ σοσιαλίστρια» κωμωδία τοῦ 'Αλ. Σακελλάριου, ἀπογ. 6.45΄ μ.μ., βραδ. 9.45΄ μ.μ.

ΚΩΣΤΑ ΜΟΥΣΟΥΡΗ (Πλατ. Καρύτση, τηλ. 227-248), Νὴη Σάϊμον: «"Ενα παράξενο ζευγάρι», κωμωδία. 'Απογ. 6.45, βραδ. 9.45. Τιμαὶ εἰσ. 40 20. Τετάρτη καὶ Σάββατο λαϊκ. ἀπογευμ. 30. 15.

ΛΥΡΙΚΗ ΣΚΗΝΗ (Θ. 'Ολύμπια, τηλ. 612-461), 8.30΄ μ.μ. «Ντάμα Πίκα».

ΜΕΤΑΛΛΕΙΟΝ (Παγκράτι. τηλ. 726-176). Θίασος Δάφνης Σκούρα — Γιάννη 'Αργύρη: «Θανασάκης ὁ πολιτευόμενος», Τετάρτη «πρώτη».

ΜΠΟΥΡΝΕΛΛΗ (Πατησίων, τηλ. 525-262, Κατερίνα): Μπαριγιέ — Γκρενὶ «Τὸ ἀγκάθι», κωμωδία, 6.45 καὶ 9.45. Τιμὲς 50 30. Λαϊκ. ἀπογ. (Τρίτη, Τετάρτη Πέμπτη, Παρασκευὴ) 30, 20.

ΟΡΒΟ (Βουκουρεστίου. τηλ. 223-975, Βασ. Διαμαντόπουλος — Μαρία 'Αλκαίου): Γ. Ρούσσου «'Αθάνατη πολυαγαπημένη» (ἀπὸ τὴ ζωὴ τοῦ Μπετόβεν) 'Απογ. 6.30. Βραδυνὰ 9.45. Τιμὲς 40 Λαϊκὴ ἀπογ. (Τετάρτη) 25.

ΠΟΡΕΙΑ Γ΄ Σεπτ)ριου 69 καὶ Τρικόρφων, τηλ. 819-982: Θίασος Κωστὴ Λειβαδέα, «Ὁ ἐραστὴς τῆς λαίδης Τσάτερλυ» πὸν. 6.30΄ Βράδ. 10. Τιμαὶ εἰσιτ 40 καὶ 25

ΧΑΤΖΗΧΡΗΣΤΟΥ (Πανεπιστημίου 38, τηλ. 627-248): «Φωνὴ Λαοῦ...», ἐπιθεώρησις.

ΚΙΝΗΜΑΤΟΓΡΑΦΟΙ

Α' ΠΡΟΒΟΛΗ

ΑΒΕΡΩΦ 'Η κραυγὴ τοῦ πόθου

ΑΕΛΛΩ 'Ο Πρίσλεϋ καὶ τὰ κορίτσια του

ΑΘΗΝΑ Τὸ πλοῖο τῶν τρελλῶν

ΑΘΗΝΑΙΑ Βιολετέρα

ΑΘΗΝΑΙΟΝ Οἱ 4 γενναῖοι (α ἐβδ.)

ΑΛΕΞΑΝΔΡΑ 'Η λησταρχίνα

ΑΜΛΕΤ Σεβάχ, ἐναντίον τῶν 7 Σαρακηνῶν

ΑΝΝΑ ΜΑΡΙΑ Σεβάχ, ἐναντίον τῶν 7 Σαρακηνῶν

ΑΝΕΣΙΣ 'Η λησταρχίνα

ΑΝΤΖΕΛΑ 'Αούστερλιτς

ΑΠΟΛΛΩΝ "Ανθρωποι ὑπέροχοι καὶ ἱπτάμενες σακαράκες

ΑΡΓΩ Τίγρις τῆς 'Ανατολῆς.

ΑΡΖΕΝΤΙΝΑ 'Επιχείρησις κεραυνός. (Τζαίημς Μπὸντ)

ΑΣΤΟΡ 'Απαγορευμένες 'Αφροδίτες

ΑΣΤΡΟΝ 'Επιχείρησις κεραυνός. (Τζαίημς Μπὸντ)

ΑΣΤΥ Μαρία Σαντὰλ ἐναντίον δρος Κα

ΑΤΤΙΚΑ 'Επιχείρησις κεραυνὸς (Τζαίημς Μπὸντ)

ΑΤΤΙΚΟΝ 'Επιχείρησις κεραυνὸς(Τζαίημς Μπὸντ)

ΓΑΛΑΞΙΑΣ 'Ο Πρίσλεϋ καὶ τὰ κορίτσια του

ΒΕΑΚΗ 'Αούστερλιτς

ΓΡΑΝΑΔΑ 'Η λησταρχίνα

ΕΛΛΗ "Ενας τρελλός, τρελλὸς Βέγγος

ΕΛΛΗΝΙΣ Μαρία Σαντὰλ ἐναντίον δρος Κα

ΕΜΠΑΣΣΥ Χαρέμι γιὰ δύο (2α ἐβδ.)

ΕΣΠΕΡΟΣ 4 βήματα ἀπὸ τὸ ἄπειρο

ΙΛΙΣΙΑ Τὸ πλοῖο τῶν τρελλῶν

ΙΝΤΕΑΛ Λολίτες τῆς 'Αθήνας

ΙΡΙΣ 'Απόκληροι τῆς κοινωνίας

ΚΟΣΜΟΠΟΛΙΤ 'Απόκληροι τῆς κοινωνίας

ΚΟΤΟΠΟΥΛΗ Γάρας Μπούλμπα, ὁ κόκκινος Κοζάκος.

ΜΑΞΙΜ 'Ο Πρίσλεϋ καὶ τὰ κορίτσια του.

ΜΑΡΓΑΡΙΤΑ Μυστικὸς πόλεμος τῶν κατασκόπων

ΜΟΝΤΙΑΛ Ματωμένος στίβος.

ΟΜΟΝΟΙΑ Γουϊτετοῦ ὁ κόκκινος ἐκδικητής.

ΟΠΕΡΑ Οἱ ἄθλιοι.

ΟΡΦΕΥΣ 'Η λησταρχίνα.

ΠΑΛΛΑΣ Τὸ πλοῖο τῶν τρελλῶν.

ΠΑΝΘΕΟΝ 'Αούστερλις.

ΠΙΓΚΑΛ 'Επιχείρησις κεραυνὸς (Τζέημς Μπὸντ).

ΠΤΙ ΠΑΛΑΙ 'Επιχείρησις κεραυνὸς (Τέημς Μπὸντ).

ΡΑΔΙΟ ΣΙΤΥ. ΣΙΝΕΡΑΜΑ 'Ωραία μου κυρία.

ΡΕΞ 'Επιχείρησις κεραυνὸς (Τζέημς Μπὸντ).

ΡΙΒΟΛΙ Καζανόβας 7.

ΡΟΔΟΝ 'Επιχείρησις κεραυνὸς (Τζέημς Μπὸντ).

ΣΕΛΕΚΤ 'Ο Πρίσλεϋ καὶ τὰ κορίτσια του.

ΣΙΝΕΑΚ Χονδρὸς Λιγνὸς, Σαρλὼ. 'Επίκαιρα.

ΣΤΑΡ Οἱ 4 γενναῖοι.

ΤΙΤΑΝΙΑ 'Ο πειρατὴς τῆς Μαλαισίας.

ΤΡΙΑΝΟΝ Χαρέμι γιὰ δύο (2α ἐβδ.).

Α' Β' ΠΡΟΒΟΛΗ

ΑΑΒΟΡΑ Τέντυ μπόϋ, ἀγάπη μου.

ΑΙΑΣ Μυστηριώδης ξιφομάχος.

ΑΛΕΞΑΝΔΡΑ "Ενας κλέφτης μὲ φιλότιμο.

ΑΛΚΥΩΝ Τέντυ μπόϋ, ἀγάπη μου.

ΑΛΟΗ Μεγάλη ἀπόπειρα.

ΑΜΑΛΙΑ Πέντε δεκάρες

ΑΡΗΣ 'Επιχείρησις σταυρωτὸ βέλος.

ΑΡΜΟΝΙΑ Τέντυ μπόυ, ἀγάπη μου

ΑΤΘΙΣ Δὶς ντέντεκτιβ.

ΑΤΤΑΛΟΣ Οἱ κοῦκλες

ΑΤΤΙΚΗ Τυφὼν στὴ Ζαμάικα

ΑΦΡΟΔΙΤΗ Τέντυ μπόϋ ἀγάπη μου.

ΔΩΡΑ Μονομαχία στὸν 'Αμαζόνιο.

ΕΛΙΤ Τέντυ μπόϋ ἀγάπη μου.

ΕΛΣΗ Υἱέ μου, υἱέ μου.

ΕΡΜΗΣ 'Ο τυχοδιώκτης τῶν δύο ἠπείρων

ΖΙΝΑ Βίβα Ζαπάτα

ΚΑΛΛΙΘΕΑ 'Η ἐπιστροφὴ

ΚΝΩΣΟΣ Τέντυ μπόϋ ἀγάπη μου.

ΚΟΛΟΣΣΑΙΟΝ Γίγαντες τῆς Ρωμαϊκῆς Αὐτοκρατορίας

ΚΟΡΟΝΕΤ Τέντυ μπόϋ ἀγάπη μου.

ΚΥΨΕΛΑΚΙ 'Απόκληροι τῆς κοινωνίας.

ΚΥΨΕΛΗ Μυστικὸς πόλεμος τῶν κατασκόπων

ΛΟΥΖΙΤΑΝΙΑ Τὸ λάθος

ΝΑΝΑ Τέντυ μπόϋ, ἀγάπη μου.

ΝΕΡΑΪΔΑ Μπετόβεν καὶ μπουζούκι.

ΝΤΑΛΙΑ 'Επιχείρησις σταυρωτὸ βέλος.

ΟΛΥΜΠΙΑ Βοήθεια, οἱ Μπῆτλς

ΠΑΓΚΡΑΤΙΟΝ 'Ο Τζέρρυ Λιούϊς καὶ ἡ φαμίλια του.

ΠΙΚΟΛΟ 'Εξπρὲς φὸν Ράϊαν.

ΡΙΑΛΤΟ Λῆστaι μεγαλοπόλεων.

ΣΙΝΤΑ Τέντυ μπόϋ ἀγάπη μου

ΡΟΣΥ Τέντυ μπόϋ ἀγάπη μου.

ΣΙΝΑΝ Σομπρέρο.

ΣΙΝΕ ΠΑΡΙ Συλλέκτης.

ΤΡΟΠΙΚΑΛ Καὶ οἱ 8 ἦσαν ἥρωες.

ΤΡΙΑ ΑΣΤΕΡΙΑ 'Ανατολικὰ τοῦ Σουδάν

Β' ΠΡΟΒΟΛΗ

ΑΒΑ 'Εκδικητὴς τῆς Σπάρτης.

ΑΔΕΛΑΪΣ Παναγιὰ μου δυὸ παιδιά.

ΑΘΗΝΑΪΣ Καυτὴ ἄμμος στὸ 'Ακαπούλκο.

ΑΘΗΝΑΪΚΟΝ Προδότης τοῦ "Αλαμο

ΑΚΤΙΣ 'Ιππότης Μαιζονρούζ

ΑΛΑΣΚΑ Οἱ κοῦκλες

ΑΛΕΞ 'Ιστορία μιάς ζωῆς

ΑΛΙΝΤΑ Γλυκειά, γλυκειά μου ἀγάπη

ΑΜΟΡ "Εξω οἱ κλέφτες

ΑΜΟΡΕ Μπετόβεν καὶ μπουζούκι

ΑΝΕΣΙΣ Μιὰ νύχτα μὲ τὸν Πρίσλεϋ

ΑΝΝΑ 'Αεροναυμαχία τῶν Φιλιππίνων

ΑΝΝΙΤΑ Μυστικὸ τῆς Σαρλὸτ

ΑΠΟΛΛΩΝ 'Ανατολικὰ τοῦ Σουδάν

ΑΡΓΩ 'Ο Τζέρρυ Λιούϊς πρωταθλητὴς

ΑΡΙΩΝ Λυκαινα τοῦ ρίγκ

ΑΡΜΟΝΙΑ Τέντυ μπόυ, ἀγάπη μου

ΑΡΧΩΝ Τὰ 3 ξίφη τοῦ Ζορρὸ

ΑΣΤΗΡ 'Ο τυχοδιώκτης τῶν δύο ἠπείρων

ΑΣΤΟΡΙΑ 'Επιχείρησις σταυρωτὸ βέλος

ΑΣΤΡΟΝ Τὰ 3 ξίφη τοῦ Ζορρὸ

ΑΤΕΝΕ Πράκτωρ 009 ἐπιχείρησις Βηρυττὸς

ΑΤΤΙΚΟΝ (Μπραχάμι) Νό, μίστερ Τζόνσον

ΑΤΤΙΚΟΝ (Περιστ.) Τελευταῖο ἐξπρές

ΒΕΡΑ 'Ενέδρα στὸ Ρὶο Μπράβο

ΒΥΡΩΝ Αἰχμάλωτος τῆς Ζέντα

ΓΑΡΔΕΝΙΑ Βρώμικη πόλις

ΔΑΦΝΗ 'Αριστοκράτης λωποδύτης

ΕΛΒΕΤΙΑ 'Ο νόμος μου εἶναι τὸ πιστόλι

ΕΛΕΝΑ Τέντυ μπόυ, ἀγάπη μου

ΕΡΜΗΣ Τὰ κανόνια τοῦ Σὰν 'Αντόνιο

ΕΤΟΥΑΛ Μυστικὸς πράκτωρ ΦΧ—18

ΘΗΣΕΥΣ Λαντρύ, ὁ δολοφόνος τῶν γυναικῶν

ΚΙΡΚΗ Χονδρὸς Λιγνός

ΚΟΣΜΟΣ Μπετόβεν καὶ μπουζούκι

ΚΡΥΣΤΑΛ Μοριτούρι.

ΛΑΟΥ 'Εξπρὲς φὸν Ράιαν

ΛΕΝΟΡΜΑΝ Νό, μίστερ Τζόνσον

ΛΙΝΤΟ Βίβα Ζαπάτα

ΜΑΡΙΑΝΝΑ Τζέσσε Τζέημς, ὁ μεγάλος παράνομος

ΛΟΥΛΑ 'Ο πατέρας τοῦ στρατιώτη

ΜΟΣΧΑΤΟ Μπετόβεν καὶ μπουζούκι

ΝΑΝΑ Τὸ μαῦρο γεράκι ἐπιτίθεται

Ν. ΕΛΛΑΣ Γίγαντες τῆς Ρωμαϊκῆς Αὐτοκρατορίας

Ν. ΡΟΖΙΚΛΑΙΡ "Οργια τῆς νύχτας

ΟΛΥΜΠΙΟΝ Πύργος στὴν ἄμμο

ΠΑΛΛΑΣ Μπετόβεν καὶ μπουζούκι

ΠΑΡΘΕΝΩΝ Μπετόβεν καὶ μπουζούκι

ΠΕΡΟΚΕ Τέντυ μπόυ, ἀγάπη μου

ΠΛΑΤΩΝ Κίμ

ΠΡΩΤΕΥΣ Αὐγουστιάτικο φεγγάρι

ΡΕΟ Τρελλοὶ πολυτελείας

ΡΙΒΙΕΡΑ 'Εκδίκησις βαμμένη μὲ αἷμα

ΡΙΤΑ 'Εναντίον τῶν 'Απάτσι

ΡΟΖ ΜΑΡΙ 'Αριστοκράτης λωποδύτης

ΣΙΝΕ ΕΠΤΑ 'Η ἀνταρσία ἄρχισε

ΣΙΝΕ ΣΠΑΝΔΑΓΟΥ 'Ο Τζέρρυ Λιούϊς καὶ ἡ φαμίλια του

ΣΠΟΡΤΙΓΚ 'Ο ζητιάνος καὶ ἡ πριγκίπισσα

ΣΤΑΡ Μαῦρος τίγρις

ΠΡΟΑΣΤΙΩΝ

ΑΒΑ (Περιστ.) 'Εμίρης καὶ ὁ κακομοίρης

ΑΒΑΝΑ (Λ. Κηφ. Κολ.) Σταυροδρόμι τῆς κολάσεως

ΑΒΑΝΑ (Σχολ. Χολ.) 'Η γκαρσονιέρα

ΑΕΛΛΩ (Χολ.) Μονομαχία μὲ τὴν 'Ιντερπόλ

ΑΔΩΝΙΣ (Ζωγρ.) Φὸν Στέε, καταδρομικὸν φάντασμα

ΑΘΗΝΑ (Χαλ.) 'Ενέδρα στὸ μονοπάτι τοῦ "Αλαμο

ΑΚΤΗ (Ραφήνα) Τὰ ἀτσαλένια νύχια τοῦ δρος Μαμπούζε

ΑΛΕΓΡΑ (Ν. Ψυχ.) "Οσα παίρνει ὁ ἄνεμος

ΑΛΕΞ (Αἰγ.) "Ενα ἕξυπνο κορίτσι

ΑΛΟΜΑ (ΙΚΑ) 'Ο Τζέρρυ Λιούϊς δάσκαλος γιὰ κλάματα

ΑΛΟΜΑ (Χολ.) Αἰχμάλωτος τῆς Ζέντα

ΑΛΦΑ (Ν. Ἰωνία) 'Ο μαῦρος πειρατὴς τῆς Καραϊβικῆς

ΑΜΑΡΥΣΙΑ ('Αμαρ.) Παναγιά μου δυὸ παιδιὰ

ΑΝΕΣΙΣ ("Ανω Λιόσια) Παναγία τῶν Παρισίων

ΑΝΝΑ ΝΤΟΡ (Γλυφ.) Χάιντριχ, ὁ δήμιος τῆς Πράγας

ΑΝΟΙΞΙΣ (Χαϊδ.) Πράκτωρ 009 ἐπιχείρησις Βηρυττός

ΑΠΟΛΛΩΝ (Ν. Μάκρη) 'Η ἐκδίκησις εἶναι δική μου

ΑΡΗΣ (Αἰγ.) 'Ιππότης Παρνταλιάν

ΑΡΙΑΝ (Γλυφ.) Τὸ ὑπέροχο μυστικὸ

ΑΡΤΕΜΙΣ (Μαρκόπ.) Κατάσκοποι στὴ Ρώμη

ΑΣΤΕΡΙ (Λιόσια) "Ολα τὰ πλοῖα ἑν συναγερμῷ

ΑΣΤΗΡ (Ν. Ἰωνία) Τὸ σταυροδρόμι τῆς κολάσεως

ΑΦΡΟΔΙΤΗ (Ν. Ἰωνία) 'Εξπρὲς φὸν Ράιαν

ΑΧΙΛΛΕΙΟΝ (Καλαμ.) Πέντε δεκάρες

ΒΑΝΑ (Σούρμ.) 'Ο Τζέρρυ Λιούϊς πρωταθλητὴς

ΒΕΝΕΤΙΑ (Ἅγ. Βαρβ.) Τὸ λάθος

ΒΙΟΛΕΤΤΑ (Λ. Ἀξ.) 'Ο μεγαλύτερος ἆθλος τοῦ 'Ηρακλέους

ΓΚΡΕΚΑ (Ν. Φάληρον) Διαμέρισμα δολοφόνων

ΕΛΕΥΘΕΡΙΑ (Χαλ.) 'Η ἐπιστροφὴ

ΔΑΣΟΣ (Χαϊδ.) Τὸ κυνήγι τοῦ κλέφτη

ΔΙΑΝΑ ('Αμαρ.) 'Η χρυσὴ τίγρις τοῦ Ρὶο Μπένι

ΕΛΕΥΣΙΣ 5 'Αμερικανοὶ στὸ Παρίσι

ΕΛΛΗ ('Αγ. Παρ.) 'Ο νόμος μου εἶναι τὸ πιστόλι

ΗΛΙΟΥΠΟΛΙΣ "Ενα ἕξυπνο κορίτσι

ΗΡΑΙΟΝ (Αἰγ.) Τρεῖς ἀετοὶ τῆς Μογγολίας

ΗΡΩ (Πετρούπ.) Καυτὴ ἄμμος στὸ 'Ακαπούλκο

ΗΡΩΔΕΙΟΝ (Ν. Χαλκηδών) Κοπλὰν. μυστικὸς πράκτωρ ΦΧ—18

ΙΩΝΙΑ Δουνκέρκη 2 'Ιουνίου.

ΚΥΠΡΟΣ (Περιστ.) Οἱ 3 ἀετοὶ τῆς Μογγολίας

ΛΕΒΗΝΑ (Μελ.) Νέον ἔργον

ΛΕΝΑ (Σαφράμπ.) 'Ο Οὔρσος καὶ ἡ πριγκίπισσα τῶν Ταρτάρων

ΛΙΝΤΟ ("Αγ. 'Αν.) Μπετόβεν καὶ μπουζούκι

ΜΑΜΑ'Ι' (Μοσχ.) 'Η ἐπιστροφὴ

ΜΑΡΙΤΤΑ (Καλογρ.) Χαλυβδίνος Ἰπποτης

ΜΙΡΑΜΑΡΕ (Τζιτζ.) Σκλάβα τοῦ μαύρου πειρατὴ

ΝΙΚΗ (Κορωπί) 'Εκδίκησις τοῦ Σκαραμοῦς

ΝΤΙΑΝΑ ('Ανθούπ.) Νέον ἔργον

ΟΡΦΕΥΣ ("Αγ. 'Αν.) Καζίμ, ὁ τρόμος τῶν 'Ινδιῶν

ΟΡΦΕΥΣ ('Ελευσίς) Πῦρ δμαδὸν στὸν Στανίσλας

ΠΑΛΛΑΣ ('Ελευσίς) Βρώμικος πόλεμος

ΠΑΛΛΑΣ (Ν. 'Ερ.) Μπραβάντος

ΠΑΝΤΕΛΗΣ (Πετρούπ.) Αἰχμάλωτοι τῶν Βεδουΐνων

ΠΑΡΑΔΕΙΣΟΣ ('Ελευσίς) Πτῶσις Ρωμαϊκῆς Αὐτοκρατορίας

ΠΑΡΙΣ (Κηφ.) 'Λετὸς τῆς Σιέρρα

ΡΕΞ ('Ελευσίς) Τίγρις τοῦ ρίγκ

ΡΕΞ (Μεν.) Χουντίνι

ΡΕΞ (Σπάτα) Νὶκ Κάρτερ. πράκτωρ 009

ΡΙΑΛΤΟ (Ν. 'Ιωνία) Μερικὲς τὸ προτιμοῦν χακί

ΡΙΟ (Καλογρ.) 'Ο θάνατος ντυμένος μὲ δολλάρια

ΡΟΔΟΝ (Μάνδρα) Βάνα

ΣΙΝΕ ΠΑΙΑΝ (Παιανία) 'Αποστολὴ στὴ χαμένη ἤπειρο

ΣΙΝΕ ΩΡΩΠΟΣ Ναυαγὸς τοῦ Εἰρηνικοῦ

ΣΟΡΑΓΙΑ (Χαϊδ.) "Αρχων τῶν γενναίων

ΣΤΕΛΛΑ (Μέγαρα) 'Απόκληροι τῆς κοινωνίας

ΤΙΤΑΝΙΑ (Χαλ.) Διπλὲς μάσκες, διπλοὶ πράκτορες

ΦΑΡΟΣ (Κορωπί) Συναγερμὸς στὸ Γιβραλτάρ

ΦΟΙΒΟΣ (Περιστ.) 'Η μεγάλη ληστεία τοῦ Καζίνο

ΧΑΡΑΥΓΗ 'Ο τίγρις τοῦ ρίγκ

ΩΜΕΓΑ (Περισσός) Οἱ ἆθλοι τοῦ 'Ηρακλέους

ΠΕΙΡΑΙΩΣ
Α' ΠΡΟΒΟΛΗ

ΑΠΟΛΛΩΝ Χαρέμι γιὰ δύο.

ΑΤΤΙΚΟΝ 'Ο κλέφτης.

ΚΑΠΙΤΟΛ 'Ο τυχοδιώκτης τῶν δύο 'Ηπείρων.

ΟΛΥΜΠΙΟΝ 'Ο Χαλύβδινος Ἱππότης.

ΠΑΛΛΑΣ Καὶ οἱ 8 ἦσαν ἥρωες.

ΣΠΛΕΝΤΙΤ Οἱ ἆθλοι.

ΤΕΡΨΙΘΕΑ "Οργια τῆς νύχτας.

ΧΑΪ' ΛΑΪΦ Οἱ 4 γενναῖοι.

Β' ΠΡΟΒΟΛΗ

ΑΒΑ 'Επέλασις χιλίων κεραυνῶν.

ΑΚΡΟΠΟΛ Μονομαχία στὸν 'Αμαζόνιο.

ΑΠΟΛΛΩΝ Χάϊντριχ, ὁ δήμιος τῆς Πράγας.

ΑΡΜΟΝΙΑ Γλυκειά, γλυκειά μου ἀγάπη.

ΔΕΛΦΟΙ 'Ανταρσία στὸ καταδρομικὸ 'Ατρόμητος.

ΟΛΥΜΠΙΑΣ 'Ενέδρα στὸ μονοπάτι τοῦ 'Αλάμο.

ΠΕΙΡΑΪΚΗ 'Η μοῖρα τοῦ ἀθώου.

ΡΕΞ 'Επιχείρησις σταυρωτὸ θέλος.

ΣΑΡΩΝΙΚΟΣ Πτῶσις τῆς Καρχηδόνος.

ΣΙΝΕ ΝΙΟΥΣ: Νέον ἔργον.

ΦΡΥΝΗ 'Η ἐκδίκησις τῆς μαύρης μάσκας.

ΣΥΝΟΙΚΙΑΚΟΙ

ΑΙΓΛΗ 'Η πρώτη νίκη.

ΑΚΡΟΠΟΛ 'Ο τυχοδιώκτης τῶν δύο 'Ηπείρων.

ΑΛΕΑ "Ηφαιστος.

ΑΛΚΑΖΑΡ Δύο ἔργα.

ΑΛΦΑ 'Εκδίκησις βαμμένη μὲ αἷμα

ΑΝΕΜΩΝΗ "Ηφαιστος.

ΑΝΘΟΣ Μπετόβεν καὶ μπουζούκι.

ΑΠΟΛΛΩΝ 'Ηφαιστος.

ΑΣΤΗΡ Ζορρὸ καὶ οἱ 3 σωματοφύλακες.

ΑΣΤΟΡ ('Αμφ.) 'Επιχείρησις σταυρωτὸ βέλος

ΑΣΤΥ Τρελλὴ περιπέτεια.

ΑΤΤΙΚΟΝ Θὰ ζήσω γιὰ σένα.

ΑΥΡΑ 'Η σκλάβα τοῦ μαύρου πειρατῆ.

ΒΑΛΚΑΝΙΑ 'Ο Τζέρρυ Λιούϊς ταχυδακτυλουργός.

ΒΙΚΤΩΡ 'Ιστορία μιᾶς ζωῆς.

ΕΣΠΕΡΟΣ "Ορκος τοῦ Ζορρὸ

ΖΑΝΝΑ Μυστηριώδης ξένος.

ΙΛΙΣΙΑ Μεγάλη ἐπέλασις τῶν 'Απάτσι

ΚΑΛΛΙΦΟΡΝΙΑ Ζόριγκαν.

ΚΑΤΙΑ Ζόριγκαν.

ΚΕΝΤΡΙΚΟΝ "Ενας ὑπέροχος κερατᾶς.

ΚΡΑΝΑΗ Μπετόβεν καὶ μπουζούκι.

ΚΥΜΑ 'Επαναστάτης χωρὶς προσωπεῖον.

ΔΙΑΝΑ Μιὰ τρελλὴ τρελλὴ, οἰκογένεια.

ΛΙΛΙΑ Πατέρας τοῦ στρατιώτη.

ΛΟΥΞ (Καμίνια) Μερικοὶ τὸ προτιμοῦν κρύο.

ΛΟΥΞ (Ταμπούρια) Ταξιαρχία ἐκδικητῶν.

ΜΑΙΡΗ (Νίκαια) Νέον ἔργον.

ΜΑΡΙΛΕΝΑ Γυνὴ νὰ φοβᾶται τὸν ἄνδρα.

ΝΙΚΑΙΑ 'Ο τυχοδιώκτης τῶν δύο 'Ηπείρων.

ΝΤΟΥΑΛ Γλυκειά μου ἀγάπη.

ΟΛΥΜΠΙΑ Θύελλα στὸ Χόγκ Κόγκ

ΟΡΦΕΥΣ 'Επιχείρησις σταυρωτὸ θέλος.

ΟΛΥΜΠΙΚ Βρώμικη πόλις.

ΠΑΛΛΑΣ (Νίκαια) Δραπέζης τοῦ πράσινου τρόμου.

ΠΑΛΛΑΣ (Ταμπούρια) 'Αγωνία μιᾶς ἀγάπης.

ΠΟΠΙΚΟ 'Αγωνία καὶ ἐκστασις.

ΡΕΑ Διαμέρισμα δολοφόνων.

ΡΙΟ Τὰ ἐξάσφαιρα σκορποῦν τὸν θάνατο.

ΦΩΣ Τρόμος στοὺς μαύρους καταρράκτες

ΤΟ ΑΣΤΡΟ ΣΑΣ

ΚΡΙΟΣ

21 Μαρτίου — 20 'Απριλίου

'Υπάρχει ἡ πιθανότης ν' ἀρχίση ἕνα νέο εἰδύλλιο στὴ ζωή σας ἢ ν' ἀνανεωθῇ μιὰ παλιὰ ἀγάπη. Προσπαθῆστε νὰ γίνετε πιὸ ἐκδηλωτικοί.

ΤΑΥΡΟΣ

21 'Απριλίου — 21 Μαΐου

Διατυπώσετε μὲ περισσότερη ἀκρίβεια τὰ αἰσθήματα καὶ τὶς σκέψεις σας. Τὰ ἄστρα σᾶς εὐνοοῦν καὶ σίγουρα θὰ βρῆτε ἀνταπόκρισι. Προσοχὴ στὴ δίαιτά σας.

ΔΙΔΥΜΟΙ

22 Μαΐου — 21 'Ιουνίου

Θὰ σᾶς δοθῇ ἡ εὐκαιρία νὰ κάνετε ἕνα θετικὸ βῆμα ποὺ θὰ σᾶς φέρῃ πολὺ κοντὰ στὴν πραγματοποίσι ἑνὸς ὀνείρου σας. Σᾶς εὐνοεῖ τὸ πράσινο χρώμα.

ΚΑΡΚΙΝΟΣ

22 'Ιουνίου — 23 'Ιουλίου

Θὰ ἔχετε μιὰ ἐπαφὴ μ' ἕνα νέο πρόσωπο ποὺ θὰ παίξῃ κάποιο ρόλο στὴ ζωή σας. Εἰκοσιτετράωρο ποὺ εὐνοεῖ τὰ αἰσθητικὰ ζητήματα, ὄχι ὅμως καὶ τὰ ἐπαγγελματικά.

ΛΕΩΝ

24 'Ιουλίου — 23 Αὐγούστου

Μὴν κρύβετε τὰ αἰσθήματά σας. Οἱ γύρω σας δὲν ἔχουν ὑπερφυσικὲς ἱκανότητες γιὰ νὰ τὰ μαντέψουν. Συγκεντρωθῆτε στὶς ἐργασίες σας. Κάθε ἀναβολὴ ἢ ἐκκρεμότης θὰ εἶναι σὲ βάρος σας.

ΠΑΡΘΕΝΟΣ

24 Αὐγούστου — 23 Σεπτ.

Οἱ καινούργιες εὐθύνες δὲν πρέπει νὰ σᾶς φοβίζουν, γιατὶ θὰ σᾶς δοθοῦν συγχρόνως νέες εὐκαιρίες γιὰ νὰ πετύχετε. Χρεὶ ἀζεται συντονισμὸς τῶν προσπαθειῶν σας.

ΖΥΓΟΣ

24 Σεπτεμβρίου 23 'Οκτ.

Τὰ ἄστρα εὐνοοῦν τὴν ἀνάπτυξι πρωτοβουλίας σὲ ὅλους τοὺς τομεῖς. Οἱ τωρινὲς σας ἐνέργειες θὰ ἐπηρεάσουν ἀποφασιστικὰ τὸ μέλλον σας.

ΣΚΟΡΠΙΟΣ

24 'Οκτωβρίου — 22 Νοεμ.

Θὰ ἀκούσετε ἕνα εὐχάριστο νέο ἀπὸ ἕνα παλιὸ φίλο ποὺ θὰ συναντήσετε τυχαία. Στὸν

Οἰκονομικὴ ζωὴ

ΧΡΗΜΑΤΙΣΤΗΡΙΟΝ

Χρυσῆ λίρα (χθεσινὸν κλεισίμον) 328,80

Καθαρὸς χρυσὸς εἰς ραβδους τὸ κιλὸν 116 χρ. λίρες.

Δολλάρια ΗΠΑ 29.85 — 30,15, Δολλάρια Καναδᾶ 27.53 — 28.07, Λίρα Ἀγγλίας (χαρτίνη) 83.41 — 84.50, Μάρκον Δ. Γερμανίας 7,434—7,535, Σελλίνι Αὐστρίας 1.154, — 1.170 Βελγικὸν φράγκον, 0,574 — 0,595, Γαλλικὸν φράγκον 6.068. — 6.151, Ἑλβετικὸν φράγκον 6.883 — 6.977, Λιρέττα Ἰταλίας (αἱ 1.000) 47.60—48.20 Πετσέτα Ἱσπανίας 0. 48 — 0,50, Λίρα Κύπρου 83.41 — 84.50, Λίρα Αὐστραλίας 63.96—66.32. Κορώνα Δανίας 4.312 — 4.371, Κορώνα Νορβηγίας 4,031 — 4,179, Κορώνα Σουηδίας 5.570—5.828.

Ἀξίαι (Μετοχαὶ — Ὁμολογίαι)

ΔΑΝΕΙΩΝ

1962 Ἔνοπ. 34.10, 1960, Ἀναπ., ΑΒΓ 150, Ἀναπ. Δ.Ε. 150 5 1962 ΑΒΓ 283, Ἀναπ. Δ. Ε. 286 1963 494,5 1964 474, 1962 ΔΕΗ 302,5, 1965 301, 1960 152 1961 152, 1962, Τιτὰν 145 1959 ΔΕΗ 157, 1957 Α. 157, Β. 157, Γ. 157, Δ΄, Ε΄ 157, ΣΤ΄ Ζ΄ 157, Η. 157 Θ. 157,5 Ι. 157,5, 1962 Πατραϊκῆς 147.

ΓΡΑΠΕΖΩΝ

Ἑλλάδος 4.210, Ἐθνικῆς 2.770, Ἐμπορικῆς 645 Ἐμπορικῆς Πίστεως 820, Κτηματικῆς 540 Λαϊκῆς — Ἰονικῆς 1200.

ΒΙΟΜΗΧΑΝΙΩΝ

Ἄτλας 220, «Βιοχάλκο» 590, ΕΤΜΑ 258 ΖΑΑΕ 300, Ἡλεκ. Σιδηρόδρ. 400, Ἡρακλῆς 750, Ἱπποδρόμια 263, Λιπάσματα 645, Πατραϊκῆς. 550.

ΑΙ ΜΕΤΑΦΟΡΑΙ ΕΣΠΕΡΙΔΟΕΙΔΩΝ

Τὸ ὑπουργεῖον Γεωργίας ἐξήτησεν ἀπὸ τὸ ὑπουργεῖον Συγκοινωνιῶν, ὅπως ἐπιτραπῆ εἰς τὰ μικρὰ Ι.Χ. φορτηγὰ καὶ ἡμιφορτηγὰ αὐτοκίνητα, ὅπως καθ' ὅλην τὴν διάρκειαν τῆς συγκομιδῆς τῶν ἐσπεριδοειδῶν, ἐκτελοῦν μεταφορὰς τοῦ γεωργικοῦ αὐτοῦ προϊόντος.

Οὕτω, τονίζει τὸ ὑπουργεῖον Γεωργίας, ἀφ' ἑνὸς θὰ ἐξυπηρετηθοῦν οἱ ἀγροτικοὶ πληθυσμοὶ καὶ ἀφ' ἑτέρου θὰ ἐξυπηρετηθοῦν οἱ παραγωγοί.

Η ΚΑΤΑΒΟΛΗ ΤΩΝ ΕΠΙΔΟΤΗΣΕΩΝ

Δι' ἀποφάσεως τῶν ὑπουργῶν Γεωργίας καὶ Οἰκονομικῶν καθωρίσθησαν τὰ δικαιολογητικά, τὰ ὁποῖα πρέπει νὰ ὑποβληθοῦν διὰ τὴν καταβολὴν μέσῳ τῆς ΑΤΕ στοὺς παραγωγοὺς καὶ τὶς συνεταιριστικὲς ὀργανώσεις τῶν σχετικῶν ἐπιδοτήσεων, γιὰ τὶς ὁποῖες ἔχει διατεθῆ πίστωσις 640 ἑκατ. δραχ.

ΑΙ ΕΞΑΓΩΓΑΙ ΤΩΝ ΕΣΠΕΡΙΔΟΕΙΔΩΝ

Ὑπὸ τοῦ ὑπουργείου Γεωργίας ἀνεκοινώθη, ὅτι ὁ ρυθμὸς τῶν ἐξαγωγῶν εἶναι ἱκανοποιητικός. Ἤδη, ἐξήχθησαν 20.000 τόννοι πορτοκάλια καὶ 19.000 τόννοι λεμόνια.

Μαραθώνιος συνεδρίασις τῆς Βουλῆς

Ἡ «κυβέρνησις» ἀποτελεῖ κίνδυνο διὰ τὴν ὁμαλότητα

ΑΙ ΑΓΟΡΕΥΣΕΙΣ ΤΩΝ Κ.Κ. ΑΘ. ΚΑΝΕΛΛΟΠΟΥΛΟΥ, Ν. ΜΠΑΚΟΠΟΥΛΟΥ ΚΑΙ ΤΩΝ ΑΛΛΩΝ ΧΘΕΣΙΝΩΝ ΟΜΙΛΗΤΩΝ

Ἡ συνεδρίασις τῆς Βουλῆς ἤρχισε τὴν 11ην πρωϊνὴν μὲ πρῶτον ὁμιλητὴν τὸν τ. ὑφυπουργὸν Συντονισμοῦ κ. Ἀθ. Κανελλόπουλον εἰδικὸν ἀγορητὴν τῆς ΕΚ, ὁ ὁποῖος ἐτόνισε:

ΣΥΝΕΚΕΝΤΡΩΣΕΝ ὁ κ. Μητσοτάκης μίαν σειρὰν ἀριθμῶν, τοὺς ὁποίους συνηρμολόγησε καταλλήλως διὰ νὰ ἀποδείξη ὅτι δὲν ὑπῆρξεν οἰκονομικὴ κρίσις πρὸ τῆς πολιτικῆς.

Η ΥΠΑΡΞΙΣ μιᾶς τοιαύτης κρίσεως θὰ ἐδικαιολόγει τὰ μετέπειτα γεγονότα, θὰ ἐδικαιολόγει τὰ νέα κυβερνητικὰ σχήματα.

Η ΠΑΡΟΥΣΙΑΣΙΣ τῆς οἰκονομικῆς κρίσεως ὡς «προϋπαρχούσης» ἦτο ἡ συνισταμένη ἀπὸ μακροῦ καταβαλλομένων προσπαθειῶν. Ὁ ἀντικειμενικὸς σκοπὸς τῆς στρατηγικῆς αὐτῆς ἦτο (ὡς εἶπε καὶ ὁ κ. Μητσοτάκης) ἡ ἀναβολὴ τῶν ἐκλογῶν «λόγω οἰκονομικῆς κρίσεως».

ΒΑΣΙΛΙΚΑΙ ΕΠΙΣΤΟΛΑΙ

ΔΙΑ ΝΑ ΕΠΙΤΥΧΟΥΝ δὲ τὸ «δεδικασμένον» προσέθεσαν οἱ ἀποστάται καὶ τὴν βασιλικὴν ἐπιστολήν. Ἡ ἐπιστολὴ τοῦ Βασιλέως ἀποτελεῖ πρᾶξιν πολιτικῆς τῆς κυβερνήσεως.

ΠΡΟΣΠΑΘΟΥΝΤΕΣ νὰ ὀροθετήσουν τὴν οἰκονομικὴν κρίσιν πρὸ τῆς πτώσεως τῆς κυβερνήσεως τῆς ΕΚ ἐχρησιμοποίησαν τὴν ἐπιστολὴν αὐτὴν τοῦ Βασιλέως —καὶ ὄχι διὰ τὴν προσφορὰν τῶν 2 δὶς ἐτησίως ἐπὶ 2ετίαν. "Οπως ἐχρησιμοποίησαν καὶ ἄλλην βασιλικὴν ἐπιστολὴν διὰ τὸν αὐτὸν σκοπόν, καὶ ἡ ὁποία ἀπέφερε 14 ἑκατομμύρια δολλάρια κτηνοτροφῶν.

ΕΧΡΗΣΙΜΟΠΟΙΗΘΗ ἐπίσης διὰ τὴν ὑποβάθρισιν τῆς κρίσεως κατὰ τὰς ἐπιθυμίας των καὶ ἡ μυστηριώδης «ἐκθεσις Νόβα», ἀλλὰ καὶ αὐτὴ ἡ ἐκθεσις Νόβα ὑπογραμμίζει ὅτι μέγα μέρος τῶν συνεπειῶν τῆς ἐξελίξεως τῆς καταστάσεως ὀφείλεται εἰς τὴν πολιτικὴν κρίσιν.

Η ΕΠΟΧΗ ΤΗΣ Ε.Κ.

Η ΠΟΡΕΙΑ τῆς ἑλληνικῆς οἰκονομίας —συνέχισεν ὁ κ. Ἀθ. Κανελλόπουλος— κατὰ τὸ 17μηνον διάστημα τῆς διακυβερνήσεως τῆς χώρας ὑπὸ τῆς ΕΚ ἔβαινε κατὰ τρόπον ἱκανοποιητικόν. εἶχε δὲ εἰσέλθει εἰς νέαν φάσιν ταχυτέρας ἀναπτύξεως της.

ΠΑΝ ὅ,τι ἀπετέλεσεν ὄχι κρίσιν, δὲν τὸ ἀποδεχόμεθα, ἀλλ' ἁπλῶς διαταραχὴν τῆς οἰκονομίας, ὀφειλεται εἰς τὰς μετέπειτα πολιτικὰς ἐξελίξεις.

Η ΔΙΑΤΑΡΑΧΗ αὐτὴ εἶναι, ἀναμφιβόλως, φύσεως παροδικῆς καὶ ἔχω ἀπολύτως τὴν βεβαιότητα ὅτι θὰ συνεκλείψη ἐφ' ὅσον ἐκλείψουν καὶ οἱ παράγοντες ποὺ τὴν συντηροῦν! Καὶ οἱ παράγοντες ποὺ τὴν συντηροῦν αὐτὴν τὴν οἰκονομικὴν ἀνωμαλίαν, εἶναι κατὰ πρῶτον λόγον αὐτὴ ἡ φύσις τῆς κυβερνήσεως καὶ ἡ κοινοβουλευτική της βάσις!

Η ΚΥΒΕΡΝΗΣΙΣ: ΠΗΓΗ ΚΑΚΩΝ!...

ΕΑΝ ἐξακολουθήση νὰ ὑπάρχη κυβέρνησις στηριζομένη εἰς δύο ἀμφιβόλους ψήφους, ἐὰν ἐξακολουθῆ ἡ κυβέρνησις νὰ περιθάλλεται ἀπὸ τὴν δυσπιστίαν μεγάλης μερίδος τοῦ ἑλληνικοῦ λαοῦ, εἶναι ἀδύνατον νὰ στερεωθῆ οἰκονομία ἡ νὰ ἀποδώσουν οἱασδήποτε φύσεως καὶ ὁσαδήποτε οἰκονομικὰ μέτρα.

Η ΕΝΙΣΧΥΣΙΣ τῆς κυβερνήσεως διὰ τῆς ἐνδεχομένης παρὰ τῆς ΕΡΕ ψηφίσεως τοῦ φορολογικοῦ νομοσχεδίου, εἰς οὐδὲν ἀπολύτως θὰ καταλήξη! Πέραν τοῦ γεγονότος ὅτι τὰ φορολογικὰ αὐτὰ νομοσχέδια τὰ ἀμφισβητοῦμεν καὶ ἀπὸ πλευρᾶς ὀρθότητος καὶ ἀπὸ πλευρᾶς σκοπιμότητος ἐν πάσῃ περιπτώσει πιστεύομεν ὅτι ἡ ψήφισίς των εἰς οὐδὲν θὰ ἰσχύσῃ προκειμένου νὰ κρατήσῃ καὶ τὴν οἰκονομίαν τῆς χώρας! "Οσον γρηγορώτερον διαπιστωθῆ ἡ ἀλήθεια αὐτὴ τόσον τὸ καλλίτερον καὶ διὰ τὴν χώραν καὶ διὰ τὴν κυβέρνησιν!...

ΔΙΩΡΟΝ ἀγῶνα ἐχρειάσθη ὁ κ. Μητσοτάκης διὰ νὰ ἐμφανίση ὡς ὑπάρχον κατὰ τὰς ἡμέρας τῆς Ε.Κ. Ἐλλειμμα τῆς τάξεως τῶν 2.100 ἑκατ. δρχ. Αὐτὸ ὑπῆρξεν ὅλον τὸ θέμα.

ΑΣ ΠΑΡΑΔΕΧΩΜΕΝ πρὸς στιγμὴν —τόνισε ὁ κ. Ἀθαν. Κανελλόπουλος— ὅτι οἱ ἀριθμοὶ αὐτοὶ εἶναι ὀρθοί, ἂς παραδεχθῶμεν πρὸς στιγμὴν ὅτι πράγματι ὑπῆρχε καὶ διεγράφετο αὐτὸ τὸ ἔλλειμμα τὸν Ἰούλιον 1965. Ἦτο δυνατὸν ὑπὸ οἱασδήποτε συνθήκας, χωρὶς θορύβους καὶ τυμπανοκρουσίας αἱ ὁποῖαι ἔβλαψαν καὶ βλάπτουν τὴν οἰκονομίαν, τὸ ἔλλειμμα αὐτὸ νὰ καλυφθῆ. Ὑπῆρχε τὸ χρονικὸν περιθώριον καὶ ὑπῆρχε ἀκόμη ἡ πρόβλεψις, ἡ πρόνοια διὰ τὴν κάλυψίν του. Ἐκεῖνο τὸ ὁποῖον κατέστη εἰς τὴν Κυβέρνησιν τόσον ἐμφανῶς δυνατὸν εἰς τὸ διάστημα τῶν 2 ἢ 3 τελευταίων μηνῶν, δὲν θὰ ἦτο δυνατὸν εἰς ἡμᾶς εἰς διάστημα 6 μηνῶν;

ΚΑΤΑΠΕΛΤΗΣ

Καταπέλτης διὰ τὸν κ. Στεφανόπουλον ἡ συνέχεια τοῦ κ. Ἀθ. Κανελλοπούλου:

ΑΘ. ΚΑΝΕΛΛΟΠΟΥΛΟΣ: Ἀλλὰ διὰ νὰ δώσωμεν πράγματι τὴν ἀπάντησιν ἐὰν ὑπῆρχε πρόβλεψις, ἐπίγνωσις τοῦ ἐλλείμματος καὶ φροντὶς καὶ μέτρα βεβαίας καλύψεώς του πρέπει πρὶν ἀπ' ὅλα νὰ μοῦ ἐπιτρέψετε νὰ δώσω τὸν λόγον εἰς τὸν κ. πρόεδρον τῆς Κυβερνήσεως, ἀντιπρόεδρον τότε καὶ ὑπουργὸν Συντονισμοῦ, ὁ ὁποῖος ὡμίλησε AD HOC εἰς ἄρθρον του εἰς τὴν ἐφημερίδα «ΑΚΡΟΠΟΛΙΣ» τὴν 5ην ἢ δὲν ἀπατῶμαι Μαΐου τοῦ 1965 ἐπαναλη φθὲν κατὰ διάφορον κάπως, ἀλλ' οὐχὶ ἀπὸ πλευρᾶς οὐσίας διάφορον τρόπον εἰς τὴν αἴθουσαν αὐτήν. Ὁ τότε ὑπουργὸς τοῦ Συντονισμοῦ καὶ νῦν πρόεδρος τῆς διορθούσης τὰ πράγματα Κυβερνήσεως, ἔλεγεν:

«Ἐπροτιμήσαμεν, λοιπόν, νὰ προκαλέσωμεν τὴν ἐκδήλωσιν τῶν προβλημάτων που ἐγείρει ἡ ἀναπτυξις διότι ταῦτα, ἐὰν συνεχίζετο ἡ προηγουμένη στασιμότης, ὑποσθέτομεν θὰ ἐξεδηλοῦτο ἀσφαλῶς μετὰ 10 ἢ 15 ἔτη. Ἐνῶ τώρα θὰ ἦτο δυνατὸν νὰ τὰ θέσωμεν ὑπὸ ἔλεγχον δι' ἑνὸς ὀρθολογικοῦ προγράμματος.

Πολλοὶ ἐκ τῶν ἀπαισιοδόξων ἐπικριτῶν ἐκδηλώνουν τὴν ἀνησυχίαν μήπως κατὰ τὰ πρῶτα ἔτη τῆς συνεχιζομένης ταχείας ἀναπτύξεως μὲ τὴν διεύρυνσιν τῶν ἐξωτερικῶν συναλλαγῶν ἐξανεμισθῆ τὸ ἀπόθεμα καὶ καταρρεύση τὸ νόμισμά μας. Σπεύδομεν νὰ τοὺς καθησυχάσωμεν καὶ νὰ διαβεβαιώσωμεν αὐτούς, ὅτι κατὰ τὰ 2 - 3 ἔτη καὶ μέχρι τῆς πλήρους ἀποδόσεως τῶν καρπῶν τῆς ἀναπτύξεως, ἔχομεν τὴν δυνατότητα ἐκ πλείστων πηγῶν νὰ ἀντλήσωμεν τὸ ἀναγκαιοῦν εἰς ἡμᾶς συνάλλαγμα χωρὶς νὰ ὑπολογίζωμεν τὰς ἀθρόως ὑποβαλλομένας αἰτήσεις ἐξωτερικῶν ἐπενδύσεων, τὰς ὁποίας μετὰ προσοχῆς ἐξετάζομεν καὶ ἀξιολογοῦμεν. Ἀρκούμεθα ἐκ τῶν ὡς ἄνω πηγῶν νὰ ἀναφέρωμεν τὸ Εὐρωπαϊκὸν Νομισματικὸν Ταμεῖον, ἀπὸ τὸ ὁποῖον κατόπιν τῆς τελευταίας ἀποφάσεώς του δυνάμεθα νὰ πορισθῶμεν δεκάδας ἑκατομμυρίων δολλαρίων μὲ τόκον 2,5-3% μὲ τὰ ὁποῖα θὰ ἔχωμεν τὴν δυνατότητα διὰ καταλλήλου αὐτῶν ἀξιοποιήσεως νὰ ἀντιμετωπίσωμεν τὸ ἰσοζύγιον».

ΩΣΤΕ —συνέχισεν ὁ κ. Ἀθ. Κανελλόπουλος— ἡ πρόβλεψις ὅτι ἐξ ἀρχῆς θὰ ὑπῆρχεν ἡ ἀνάγκη καλύψεως 2.000 ἑκατομμυρίων, ποὺ ἀνέφερεν ὁ κ. Μητσοτάκης, ὑπῆρχε καὶ αἱ προσπάθειαι εἶχον καταληφθῆ!... Ἡ εἰσπραξις τοῦ σχετικοῦ ποσοῦ εἶχε προβλεφθῆ.

ΑΝΑΦΕΡΕΤΑΙ ἐν συνεχείᾳ ὁ κ. Α. Κανελλόπουλος εἰς τὰς ἐπιτυχεῖς προσπαθείας τῆς κυβερνήσεως τῆς Ε.Κ. διὰ τὴν λῆψιν δανείων καὶ βοηθείας ἐκ τοῦ ἐξωτερικοῦ. Τὸ δάνειον τῶν 14 ἑκατομμυρίων δολλ. διὰ τὸ ὁποῖον ἐπαίρεται τώρα ἡ κυβέρνησις νὰ ἀποστατῶν πὸ τότε ἡ κυβέρνησις τῆς Ε.Κ. διεπραγματεύετο ἐπίσης ἡ κυβέρνησις τῆς Ε.Κ. καὶ ὅλα τὰ ἄλλα δάνεια, τὰ ὁποῖα ἀνεφέρθησαν ὑπὸ τοῦ κ. Μητσοτάκη.

Η ΠΟΛΙΤΙΚΗ ΤΗΣ Ε.Κ.

ΑΙ ΓΕΝΙΚΑΙ κατευθύνσεις τῆς πολιτικῆς τὴν ὁποίαν ἠκολούθησεν ἡ Ε. Κ., συνίσταντο ἀφ' ἑνὸς μὲν εἰς τὴν θεμελίωσιν τῶν προϋποθέσεων τῆς ταχείας μας ἀναπτύξεως, ἀφ' ἑτέρου δὲ εἰς τὴν εἰσοδηματικὴν ἐνίσχυσιν τῶν ἀσθενεστέρων τάξεων, ἡ ὁποία ἀπέβλεπε εἰς τὸ νὰ ἐπιτύχῃ διὰ τῆς ἀνακατανομῆς τοῦ εἰσοδήματος τὴν τόνωσιν τῆς ζητήσεως καὶ τὴν ἀπασχόλησιν τοῦ ὑποαπασχολουμένου παραγωγικοῦ δυναμικοῦ τῆς χώρας.

ΕΑΝ ἐγκατελείπετο, πράγματι, ἡ πολιτικὴ τῆς τονώσεως τῆς ζητήσεως, τὸ ἀποτέλεσμα θὰ ἦτο ἡ ἐπίτασις τῆς αἰμορραγίας τῆς μεταναστεύσεως. Ἡ ἀκολουθηθεῖσα προηγουμένη πολιτική, εἶχε μίαν ἰδικήν της λογικήν, ἡ λογική, ὅμως, αὐτή, ὡθήγει μετὰ βεβαιότητος εἰς ἐπικίνδυνον στασιμότητα τὴν οἰκονομίαν. Καὶ ἔπρεπε ἀκριβῶς νὰ ἐπέλθῃ ἡ εἰδικὴ αὐτὴ μεταβολή.

Η ΟΙΚΟΝΟΜΙΚΗ αὐτὴ πολιτικὴ τῆς ΕΚ —ἐτόνισεν ὁ κ. Α. Κανελλόπουλος— ἐξήρθη κατὰ θαυμάσιον τρόπον ἀπὸ αὐτὸν τὸν ἴδιον τὸν κ. Στεφανόπουλον!

Σ. ΣΤΕΦΑΝΟΠΟΥΛΟΣ: 'Απὸ τὴν ἀσκηθεῖσαν πολιτικὴν τῆς ἀναπτύξεως, δὲν πρόκειται νὰ ἀφαιρέσω οὔτε ἕνα γιώτα. Ἡμεῖς, ὅμως, ὑπεστηρίξαμεν ὅτι οὐδέποτε θὰ πρέπει εἰς ταχύρρυθμον ἀνάπτυξιν νὰ παραμερίζεται ἡ ἔννοια τῆς νομισματικῆς σταθερότητος. Πρέπει πρὸς τοῦτο νὰ ἰσχύουν δύο κανόνες, τοὺς ὁποίους ἐξηγγειλα, ἐπανειλημμένως ἄλλα ματαίως, διότι δὲν κατώρθωσα νὰ τοὺς ἐνσωματώσω εἰς τὴν πολιτικὴν τοῦ Κέντρου, ὅτι, δηλαδή, οὐδέποτε αἱ παροχαὶ θὰ πρέπει νὰ ὑπερβαίνουν τὴν παραγωγὴν καὶ παραγωγικότητα τῆς χώρας μας καὶ οὐδέποτε αἱ κοινωνικαὶ δαπάναι τοῦ προϋπολογισμοῦ νὰ ὑπερβαίνουν τὴν αὔξησιν τῶν ἐσόδων αὐτοῦ. Μαζὶ μὲ τοὺς δύο αὐτοὺς κανόνας ἤμην καὶ εἶμαι ἀλληλέγγυος μὲ τὴν πολιτικὴν τῆς ἀναπτύξεως. Ἀλλὰ μὲ τὴν πολιτικὴν τῆς ἀναπτύξεως, ἡ ὁποία συνδυάζεται εἴτε μὲ ἐλλειμματικὸν προϋπολογισμόν, ἢ μὲ ἐλεγχόμενον πληθωρισμόν, διαχωρίζομεν τὰς εὐθύνας μας.

Αθ. ΚΑΝΕΛΛΟΠΟΥΛΟΣ: Κύριε πρόεδρε τῆς Κυβερνήσεως, οὐδεὶς ὑπεστήριξεν ὅτι ἡ Κυβέρνησις τῆς Ε.Κ. ἐφήρμοσε πολιτικὴν ἐλλειμματικοῦ προϋπολογισμοῦ ἢ πληθωριστικῆς χρηματοδοτήσεως τῆς οἰκονομίας.

«Ἐκεῖνο τὸ ὁποῖον ἔχει σημασίαν —κατέληξεν ὁ κ. Ἀθ. Κανελλόπουλος— εἶναι ὅτι αὐτὴ καθ' ἑαυτὴν ἡ παρουσία τῆς Κυβερνήσεως εἰς τὴν ἀρχήν, ὑφ' ἃς συνθήκας εὑρίσκεται, ἀποτελεῖ τὸν μεγαλύτερον κίνδυνον διὰ τὴν ὁμαλότητα εἰς τὴν οἰκονομίαν καὶ πιστεύομεν ὅτι εἶναι ἀπολύτως ἀνάγκαῖον, ἐὰν ὅλοι εἶμεθυμοῦμεν νὰ ἐπιτύχωμεν τὴν ἀποκατάστασιν τῶν προηγουμένων ρυθμῶν καὶ τῆς ὁμαλότητος εἰς τὴν οἰκονομίαν τῆς χώρας, νὰ ἀπαλλαγῶμεν ταχέως ἀπὸ αὐτὴν τὴν Κυβέρνησιν καὶ μάλιστα ὅσον τὸ δυνατὸν ταχύτερον!...» (χειροκροτήματα).

ΕΙΔΗΣΕΙΣ ΜΕ ΛΙΓΑ ΛΟΓΙΑ

● Τὰ ἔλατα ποὺ εἰς μεγάλας ποσότητας πωλοῦνται εἰς τὴν ἀγορὰν τῶν Ἀθηνῶν, ὡς Χριστουγεννιάτικα δένδρα, δὲν προερχονται, ὅπως ἀνεκοινώσεν τὸ Δασαρχεῖον, ἀπὸ τοὺς δρυμοὺς τῆς Πάρνηθος, ὅπου ἀπαγορεύεται αὐστηρότατα ἡ ὑλοτομία.

● Προεφυλακίσθη ὁ ἰατρὸς Ἐ. Μπαντουβᾶς, κατηγορούμενος ὅτι ἐπώλησε ἐνέσεις μορφίνης εἰς νεαρὰν τοξικομανῆ.

● Παρίστανε τὸν ἀστυνομικὸν ὁ Κ. Μ. Χριστουδουλάκης, ἐτῶν 24, καὶ ἀποσποῦσε χρήματα ἀπὸ διαφόρους καταστηματάρχας. Μέχρι τῆς συλλήψεώς του εἶχε διαπράξει 33 ἀπάτας.

● Ἐκθεσις δέρματος μὲ συμμετοχὴν τῆς Ἰταλικῆς ὑποδηματοποιίας, θὰ γίνη τὸν Ἰανουάριον εἰς τὸ Ζάππειον.

● Πλοῖα συνολικῆς ἀξίας 35 ἑκατομμυρίων δολλαρίων θὰ ναυπηγήση βάσει εἰδικῆς συμφωνίας καὶ θὰ παραδώση εἰς τὴν Ἑλλάδα, ἡ Σοβιετικὴ Ἕνωσις, ἐναντι ἴσης ἀξίας ἑλληνικῶν γεωργικῶν προϊόντων.

● Κατετέθη εἰς τὴν Βουλὴν τὸ νομοσχέδιον περὶ παραγραφῆς ὅλων τῶν μέχρι 29 Σεπτεμβρίου 1965 ἀδικημάτων Τύπου.

● Δάγκωσε τὸ πόδι τοῦ ἀστυφύλακος Σπ. Κατσίπη, ἡ Χαρίκλεια Παπαδοπούλου, ὅταν τὴν συνώδευεν εἰς τὸ ἀστυνομικὸν τμῆμα πρὸς ἐξακρίβωσιν τῆς ταυτότητός της.

● Πολιτικὸν μνημόσυνον τοῦ Δημήτρη Γληνοῦ, τελοῦν οἱ φίλοι του τὸ βράδυ τῆς 27ης Δεκεμβρίου εἰς τὸ θέατρο («Ἀμιράλ»).

● Σπασμένα γυαλιὰ καὶ φωτιστικὸν οἰνόπνευμα κατέπιε ὁ Μ. Μαυράκης, ἐτῶν 65, διὰ ν' αὐτοκτονήση. Ἐσώθη ἔνεκα διεργασίας ἐμέτου.

● Κατ' ἀνακοίνωσιν τῆς Δημοκρατικῆς Νεολαίας Λαμπράκη, «μεγάλην ἀπήχησιν ἐσημείωσε ἡ ἐκκλησὶς της διὰ τὴν ἐξόρμησιν «Δῶρο γιὰ τὸ παιδί»)

● Ἀνακοινοῦται ἐκ τοῦ ὑπουργείου Ὑγιεινῆς ὅτι ἐγένετο δεκτὸν ὑπὸ τοῦ Γενικοῦ Λογιστηρίου, ὅπως οἱ κατόπιν ἐντολῆς τῆς προϊσταμένης των ἀρχῆς, δημόσιοι ὑπάλληλοι, προσερχόμενοι ἐκτὸς τῶν δευτεροβαθμίων ὑγειονομικῶν ἐπιτροπῶν πρὸς ἐξέτασιν λαμβάνουν τὰ ὀδοιπορικὰ ἔξοδα καὶ τὴν ἡμερησίαν ἐκτὸς ἕδρας ἀποζημίωσιν.

● Χρυσοῦν μετάλλιον τῆς Ὁλίας ἀπένειμεν ἡ κυβέρνησις τῆς Τσεχοσλοβακίας εἰς τὸν κ. Μανώλην Γλέζον ἐπ' εὐκαιρίᾳ τῆς συμπληρώσεως 20 ἐτῶν ἀπὸ τῆς ἀπελευθερώσεως τῆς χώρας ἀπὸ τὸν χιτλερικὸν ζυγόν.

● Συνελήφθη ὁ Ι. Δ. Μαλτέζος ἐτῶν 31, ὑδραυλικὸς, διότι ἐξέδωσε 17ετίδα νέαν εἰς τὴν ὁποίαν εἶχεν ὑποσχεθῆ γάμον.

● Εἴδη συνολικῆς ἀξίας 70 χιλιάδων δρχ. ἀφήρεσεν ἐντὸς πενταμήνου ἀπὸ τὴν ἀποθήκην φιλικῶν των ἀδελφῶν Παυλοπούλου, ὁ συλληφθεὶς 16ετὴς Παναγιώτης Ι. Μ...

● Δι' ἀσήμαντον ἀφορμὴν ὁ ἐργάτης τῶν σφαγείων Χαλανδρίου Δημ. Σπύρου ἐτραυμάτισε διὰ μαχαίρας τὸν φύλακα Ἀναστ. Θίγκαν, ἐτῶν 38.

● Ἐντὸς καφενείου εἰς τὸ Μπογιάτι συνελήφθησαν διότι ἐπαιζαν («31») οἱ Κ.Ντανα βαγγέλης Α. Μαγγίνας, Α. Χανιώτης, Α. Μπεκαγιάννης καὶ Σπ. καὶ Βασ. Πολύδωρος.

● Ὠλίσθησε καὶ κατέπεσεν ἐντὸς τῆς οἰκίας του (Ἀδραμυτίου 31) ὁ Ἀντ. Ι. Κηπούρης, ἐτῶν 63, ἐκτελωνιστής, ὑποστὰς δὲ κάταγμα τῆς βάσεως τοῦ κρανίου ἐξέπνευσεν ἐνῶ διεκομίζετο εἰς τὸν Σταθμὸν Πρώτων Βοηθειῶν.

ΟΙ ΚΕΡΔΙΣΑΝΤΕΣ ΑΡΙΘΜΟΙ ΤΟΥ ΕΘΝΙΚΟΥ ΛΑΧΕΙΟΥ

Κατὰ τὴν χθεσινὴν δεκάτην ἑνάτην ἡμέραν τῶν διαδοχικῶν κληρώσεων τοῦ Ἐθνικοῦ Λαχείου, ἐξήχθησαν οἱ κάτωθι ἀριθμοί, κερδίζοντες τὰ ἑναντι αὐτῶν ἀναγραφόμενα ποσά:

2581 δραχ. 50.000

Ἀνὰ 20.000 δρχ. κερδίζουν οἱ ἀριθμοί:

5724	41925	46785	55519
81353			

Ἀνὰ 10.000 δρχ. κερδίζουν οἱ ἀριθμοί:

618	11077	15540	19536
24729	24604	38937	38106
28644	43031	48851	49619
55638	77974	61895	65007
68520	74903	81319	89223
91757	92348	99989	101726
102689	103328	106714	107670
108572	109207	109808	110212
111105	112497	112768	116244
117179	114011	115220	119152
122068	123869	127507	

Ἀνὰ 5.000 δρχ. κερδίζουν οἱ ἀριθμοί:

388	2015	6898	7438
9437	22976	23128	23519
26300	27967	30876	31316
47742	47845	51024	51174
55551	54165	54453	55661
55691	56773	63081	66433
68520	74903	81319	89223
91757	92348	99989	101726
102689	103328	106714	107670
108572	109207	109808	110212
111105	112497	112768	116244
117179	114011	115220	119152
122068	123869	127507	

Ἀνὰ 3.000 δρχ κερδίζουν οἱ ἀριθμοί:

1942	1952	2105	2394
3404	4053	4074	7170
9871	10484	10940	12947
14685	15139	15850	15908
17081	18393	19495	19752
19716	19908	21248	22362
23213	25613	26742	27525
29400	30122	31491	36831
38966	39178	40775	42133
42535	44756	45982	46328
46941	47434	47798	48914
49891	51742	51932	52005
54938	56373	57690	59107
59246	59528	59808	61535
65780	65968	65973	68935
70321	71756	74017	75761
76537	76740	77136	77568
78375	78015	78585	80227
82504	83216	83226	85647
84458	86550	88065	88304
90370	90495	91233	91901
92122	94109	98113	98578
99320	100037	102956	103235
105007	103276	105148	107044
107262	111358	111559	112523
113236	116500	117440	120222
121704	123665	123787	126164
126645	127207	128049	128689

Ἐπίσης ἐξήχθησαν 1.500 ἀριθμοὶ κερδίσαντες 1.500 δρχ. ἕκαστος. Ἡ κλήρωσις θὰ συνεχισθῆ σήμερον τὴν πρωΐαν.

Τὸ ΓΟΥΡΙΚΟ ἔδωσε κατὰ τὴν χθεσινὴν κλήρωσιν τοὺς κάτωθι ἀριθμούς: Τοὺς 19536, 11077 κερδίσαντας δρχ. 10.000 ἕκαστος, τὸν 388 κερδίσαντα δρχ. 5.000 καὶ τοὺς 103235, 100037, 46941 κερδίσαντας ἀνὰ δρχ. 3.000 ἕκαστος. Προσέξατε τὸ λαχεῖον σας νὰ ἔχη σφραγῖδα ἀπὸ τὸ ΓΟΥΡΙΚΟ. Τὸ Πρακτορεῖο ποὺ μοιράζει πολλὰ λεφτά. Καταστήματα: Πανεπιστημίου 38, Πατησίων 1, Πανεπιστημίου 35 καὶ Κοραῆ 10.

ΕΟΡΤΗ ΤΗΣ ΕΛΠΙΔΑΣ

ΕΚ ΤΗΣ 1ης ΣΕΛΙΔΟΣ

κοιτάζουμε νὰ ξεφύγουμε. Ὁ ἄνθρωπος ζεῖ, δρᾶ, κινεῖται μὲ οἰσιαστικὴ προοπτικὴ νὰ ἐκταθεῖ μέσα στὸ χρόνο, νὰ καλύψει ὅσο γίνεται μεγαλύτερες διαστάσεις, κι' ὅς ξέρει πόσα κάποιοι προφυλάγει τὰ βήματά του πάντα, κι' ἡ φθορὰ ἐπιτελεῖ ἀέναα τὴ λειτουργία της. Ἴσα - ἴσα αὐτὴ ἡ ἀπόλυτη γνώση ἐντείνει τὴν ἀνάγκη νὰ ὑπάρξουμε πέρ' ἀπὸ ὁποιαδήποτε ἀπειλὴ κι' ὁποιαδήποτε ἐκμηδένιση. Καὶ παλεύουμε ὅλοι σὰ μονάδες αἰωνιότητας μέσα στὸ μικρό μας σύμπαν

ΓΡΑΦΕΙΑ: ΟΜΗΡΟΥ 6—ΤΗΛ. ΔΙΝΣΕΩΣ 236-576. ΤΗΛ. ΚΕΝΤΡΟΝ 220-047—220-048

ΑΝΕΝΔΟΤΟΣ

ΑΘΗΝΑΙ, 23 ΔΕΚΕΜΒΡΙΟΥ 1965 — ΤΥΠΟΓΡΑΦΕΙΑ: ΑΝΑΞΑΓΟΡΑ 5 — ΤΗΛ. 532-403

Ἀπέβαλε τὸ προσωπεῖον Η ΟΙΚΟΝΟΜΙΚΗ ΟΛΙΓΑΡΧΙΑ

Ὑπὲρ τῶν ἀντιλαϊκῶν μέτρων οἱ βιομήχανοι

ΠΛΗΡΗΣ Η ΕΥΘΥΓΡΑΜΜΙΣΙΣ ΜΕ ΕΡΕ ΚΑΙ ΑΠΟΣΤΑΤΑΣ ΔΙΑ ΤΟΥΣ ΦΟΡΟΥΣ

Ἡ οἰκονομικὴ ὀλιγαρχία ἀπέβαλε τὸ προσωπεῖον. Οἱ βιομήχανοι, μολονότι πρὸ ἑβδομάδος εἶχον ἐκφράσει τὴν πλήρη ἀντίθεσίν των πρὸς τὰς νέας φορολογικὰς ἐπιβαρύνσεις χθὲς ἐτάχθησαν ὑπὲρ τῶν μέτρων, παρακινούμενοι, κατὰ τὴν ἀνακοίνωσίν των, ἀπὸ τὸ παράδειγμα τοῦ Ἄνακτος, μὲ τὴν εὐαγγελικὴν ἀποστροφὴν ὅτι «δὲν ἐγκρίνουν τὰ μέτρα, ἀλλὰ τὰ ἀποδέχονται ὡς ἀναγκαῖα».

Ἡ πλήρης στροφὴ τῆς οἰκονομικῆς ὀλιγαρχίας —εἰς τὰς τάξεις τῆς ὁποίας ἀνήκουν καὶ ἐκεῖνοι διὰ τῶν ὁποίων ἀπεκάλυψεν ὁ τέως ὑπουργὸς - ἀναπληρωτὴς Συντονισμοῦ κ. Ἀνδρ. Γ. Παπανδρέου εἰς τὴν Βουλὴν ὅτι εἰσέπραξαν τὸ σύνολον σχεδὸν τῶν πιστώσεων, εἶναι ἀποτέλεσμα τῆς εὐθυγραμμίσεώς των, μετὰ τὴν ΕΡΕ, διὰ νὰ ἐπιτευχθῇ ἡ προσπάθεια ἡ ὁποία καταβάλλεται ἀνεπιτυχῶς μέν, ἀλλὰ κατὰ τρόπον λυσσώδη εἰς τὴν Βουλήν, διὰ τὴν ἐπίρριψιν εὐθυνῶν διὰ τὴν οἰκονομικὴν κατάστασιν τῆς χώρας εἰς τὴν πολιτικὴν τῆς Ε.Κ.

Ἐν τῷ μεταξύ, ὑπὸ ἐγκύρων κύκλων παρετηρεῖτο ὅτι ἐνῶ ὁ πρόεδρος τοῦ Συνδέσμου Βιομηχάνων κ. Γ. Δράκος πρὸ ἑβδομάδος ἀπέφυγε νὰ κάνῃ προβλέψεις διὰ τὸ μέλλον ἐπειδὴ τὸ θέμα ἦτο πολιτικόν, λησμονήσας πλέον τὴν θέσιν του αὐτὴν, ὄχι μόνον ἐτάχθη ὑπὲρ τῶν μέτρων, ἀλλὰ καὶ κατὰ τρόπον, ἀχαρακτήριστον προβαίνει εἰς κήρυγμα πρὸς τὰς λαϊκὰς τάξεις νὰ δεχθοῦν τὰ εἰς βάρος των ἐπαχθέστατα νέα μέτρα τῆς «Κυβερνήσεως» τῶν ἀποστατῶν.

Ἡ πλήρης εὐθυγράμμισις τῶν βιομηχάνων πρὸς τὴν πολιτικὴν τῆς ΕΡΕ, ἡ ὁποία καὶ ἐκείνη ὑποστηρίζει ὅτι παρ' ὅλον ὅτι δὲν ἐγκρίνει τὰ μέτρα θὰ τὰ ψηφίσῃ, ἀποδεικνύεται ἀπὸ τὴν κατωτέρω περικοπὴν τῆς ἀνακοινώσεως:

«Τὰς νέας φορολογίας δὲν τὰς ἐγκρίνομεν, ἀλλὰ εἴμεθα ἀναγκασμένοι νὰ τὰς ἀποδεχθῶμεν ὅπως τελικῶς θὰ διαμορφωθοῦν ἀπὸ τὴν ψῆφον τῆς Βουλῆς».

Περαιτέρω εἰς τὴν σχετικὴν ἀνακοίνωσιν ἐπαναλαμβάνονται —κατὰ τρόπον ὅμως ἐλάχιστα ἐπώδυνον— τὰ αἰτήματα καὶ αἱ θέσεις τῶν βιομηχάνων: ἡ πραγματοποίησις οἰκονομιῶν διὰ τῆς περικοπῆς τῶν κρατικῶν δαπανῶν, ἡ πάταξις τῆς φοροδιαφυγῆς, ἡ γενίκευσις τῆς φορολογίας, ἡ ἱεράρχησις τῶν Δημοσίων Ἐπενδύσεων, ἡ χρηματοδότησις τῆς παραγωγῆς καὶ γενικώτερον τὸ «νοικοκύρευμα» -- ἔκφρασις προσφιλὴς τοῦ κ. Μητσοτάκη.

Ἐν τῷ μεταξύ, ὡς ἐγνώσθη, σήμερον τὴν πρωΐαν ὁ κ. Μητσοτάκης θὰ δεχθῇ τοὺς ἐκπροσώπους τῶν ἐμπορικῶν τάξεων τῆς χώρας, οἱ ὁποῖοι θὰ ἀναπτύξουν τὰς ἀπόψεις των ἐπὶ τῶν ἐπιβληθέντων νέων φόρων καὶ θὰ ὑπογραμμίσουν τὰς δυσμενεῖς ἐπιπτώσεις των ἐπὶ τῆς οἰκονομίας.

Παραλλήλως συνεχίζονται αἱ διαμαρτυρίαι τῶν διαφόρων ἐμπορικῶν καὶ βιοτεχνικῶν ὀργανώσεων διὰ τοὺς ἐπαχθεστάτους νέους φόρους, οἱ ὁποῖοι θὰ ἐπιφέρουν τὴν κατάρρευσιν πολλῶν ἐπιχειρήσεων.

Πολεμικὴ ὑστερία εἰς τὴν Τουρκίαν

ΑΠΗΓΧΟΝΙΣΘΗ ΚΑΙ ΟΜΟΙΩΜΑ ΤΟΥ ΠΡΟΕΔΡΟΥ ΜΑΚΑΡΙΟΥ

ΠΑΡΙΣΙ, 23. — Τοῦρκοι σπουδασταί, κραυγάζοντες «ὁ στρατὸς εἰς τὴν Κύπρον» καὶ «ἀεροπλάνα εἰς τὴν Κύπρον», ἀπηγχόνισαν καὶ ἔκαυσαν ὁμοίωμα τοῦ προέδρου Μακαρίου χθὲς ἐν Ἀγκύρᾳ.

Ἡ Ἐθνικὴ Ὀργάνωσις Τούρκων φοιτητῶν, εἶχε συγκαλέσει μεγάλην συγκέντρωσιν εἰς ἔνδειξιν διαμαρτυρίας κατὰ τῆς ἀποφάσεως τῶν Ἡνωμένων Ἐθνῶν, διὰ τῆς ὁποίας συνιστᾶ εἰς ὅλα τὰ κράτη ὅπως ἀπέχουν ἐπεμβάσεως εἰς τὴν Κύπρον.

Παρόμοιαι συγκεντρώσεις ἔλαβον χώραν εἰς Τραπεζοῦντα καὶ Ἐρζερούμ.

Ἐξ ἄλλου, τουρκικὰ πολεμικὰ ἀπέπλευσαν χθὲς ἐκ τῆς Θαλάσσης τοῦ Μαρμαρᾶ δι' Ἀλεξανδρέτταν, ποὺ εἶναι ἡ πλησιεστέρα βάσις πρὸς τὴν Κύπρον.

Εἰς τὴν Λευκωσίαν, ἐξ ἄλλου, αἱ τουρκοκυπριακαὶ ἐφημερίδες καὶ ἡγετικοὶ παράγοντες τῶν Τουρκοκυπρίων, ἐπεδόθησαν εἰς ὄργιον ἀπειλῶν καὶ ὕβρεων, τόσον ἐναντίον τῶν Ἑλλήνων, ὅσον καὶ ἐναντίον τοῦ Διεθνοῦς Ὀργανισμοῦ.

Οὕτω, εἰς τὴν ἐφημερίδα «Μποζκούρτ», ἐδημοσιεύθη ἄρθρον διὰ τοῦ ὁποίου ζητεῖται ἡ ἄμεσος ἀνακήρυξις τουρκοκυπριακῆς Δημοκρατίας καὶ ἡ ὑπογραφὴ Συμφώνου μετὰ τῆς Τουρκίας, διὰ τοῦ ὁποίου ὁ τουρκικὸς στρατὸς θὰ ἀναλάβῃ τὴν ὑπεράσπισίν της.

Κυβερνητικὸς ἐκπρόσωπος, ὑπ' ὄψιν τοῦ ὁποίου ἐτέθη τὸ δημοσίευμα, ἐδήλωσε τὰ ἀκόλουθα:

«Οἱαδήποτε ἐνέργεια στρεφομένη κατὰ τῆς ἀκεραιότητος τοῦ κυπριακοῦ κράτους, συγκρούεται μὲ τὴν ἀπόφασιν τῶν Ἡνωμένων Ἐθνῶν, ἐν τῷ πλαισίῳ τῆς ὁποίας θὰ ληφθοῦν ὅλα τὰ ἐνδεδειγμένα μέτρα πρὸς ἀντιμετώπισιν πάσης τυχὸν τοιαύτης ἐνεργείας».

Ἐμφύλιος πόλεμος μεταξὺ τῶν Κυβερνητικῶν φατριῶν ἐξ ἀφορμῆς τοῦ κυπριακοῦ θέματος

ΘΑ ΓΙΝΗ ΣΗΜΕΡΟΝ ΕΙΔΙΚΗ ΣΥΝΕΔΡΙΑΣΙΣ

Τὸ θέμα Τσιριμώκου ὑπὸ τὴν ἐνδοκυβερνητικὴν ἀλλὰ καὶ τὴν γενικωτέραν του πλευράν, προσέλαβεν ἀπὸ τῆς χθὲς ἰδιαιτέραν ὀξύτητα. Εἶναι πλέον σαφὲς ὅτι τόσον ὁ κ. Στεφανόπουλος, ὅσον καὶ ἡ μεταξὺ τῶν ἀποστατῶν ἰσχυροτέρα ὁμὰς Μητσοτάκη, βάλλουν ἐναντίον τοῦ κ. Τσιριμώκου καὶ προσπαθοῦν νὰ ἐμποδίσουν κάθε περαιτέρω προβολήν του ἐνῶ, ἀντιθέτως, ὁ ἰδιος ἀγωνίζεται διὰ νὰ ὑπερφαλαγγίσῃ τοὺς ἐν τῇ Κυβερνήσει συνεταίρους του, νὰ ἐμφανισθῇ ὡς «ἐπιτυχὼν» καὶ ὡς διαθέτων μεγαλύτερον ἀπὸ τοὺς ἄλλους διεθνὲς κῦρος.

Εἰς τὴν προσπάθειαν μειώσεως τοῦ κ. Τσιριμώκου, ἐνισχύθησαν τελευταίως οἱ ἐν τῇ «Κυβερνήσει» ἀνταγωνισταί του ἀπὸ δύο τινά: Πρῶτον ἀπὸ τὸ ὅτι εἰς τὸ Κυπριακὸν ὁ «ὑπουργὸς» τῶν Ἐξωτερικῶν ἠκολούθησε γραμμὴν «μακαριακήν», ἤτοι γραμμὴν ἀνεξαρτησίας τῆς Κύπρου, ἐνῶ ἡ «Κυβέρνησις» (Στεφανόπουλος, Κωστόπουλος κλπ.) ἀκολουθεῖ δῆθεν γραμμὴν «γριβικήν», δηλαδὴ γραμμὴν αὐτοδιαθέσεως.

Δεύτερον ἀπὸ τὸ ὅτι κατὰ τὰς τελευταίας ἡμέρας, ἐσημειώθη καὶ ἐγένετο αἰσθητὴ εἰς Ἀθήνας καθίζησις τῆς ἐμπιστοσύνης τοῦ συμμαχικοῦ παράγοντος πρὸς τὸ πρόσωπον τοῦ κ. Τσιριμώκου. Φαίνεται ὅτι τοῦτο ὀφείλεται εἰς ἐνεργείας του καὶ δηλώσεις του αἱ ὁποῖαι ἐσημειώθησαν κατὰ τὸν τελευταῖον καιρὸν εἰς Ἡνωμένας Πολιτείας καὶ μᾶλλον συγκεκριμένως εἰς κάποιαν δήλωσίν του ἀποδοκιμασίας καὶ περιφρονήσεως τῆς ἀποφάσεως τοῦ ΝΑΤΟ ἐπὶ τοῦ κυπριακοῦ. Ἡ πληροφορία αὐτὴ προέρχεται ἐκ πηγῆς διπλωματικῆς, δὲν εἴμεθα δὲ εἰς θέσιν νὰ ἐλέγξωμεν ἀπολύτως τὴν ἀκρίβειάν της.

Ὁπωσδήποτε διὰ τὸν ἕνα ἢ τὸν ἄλλον λόγον, εἴτε ἁπλῶς διὰ λόγους ἐνδοκομματικοῦ καὶ ἐνδοκυβερνητικοῦ ἀνταγωνισμοῦ, γεγονὸς εἶναι ὅτι αἱ σχέσεις Στεφανοπούλου - Μητσοτάκη ὡς τοῦ ΝΑΤΟ ἐπὶ τοῦ κυπριακοῦ. Ἡ πληροφορία αὐτὴ προέρχεται ἐκ πηγῆς διπλωματικῆς, δὲν εἴμεθα δὲ εἰς θέσιν νὰ ἐλέγξωμεν ἀπολύτως τὴν ἀκρίβειάν της.

Ὁπωσδήποτε διὰ τὸν ἕνα ἢ τὸν ἄλλον λόγον, εἴτε ἁπλῶς διὰ λόγους ἐνδοκομματικοῦ καὶ ἐνδοκυβερνητικοῦ ἀνταγωνισμοῦ, γεγονὸς εἶναι ὅτι αἱ σχέσεις Στεφανοπούλου - Μητσοτάκη ἀφ' ἑνὸς καὶ Τσιριμώκου ἀφ' ἑτέρου, ἔχουν ἐπικινδύνως ὀξυνθῇ.

Συγκεκριμέναι ἐκδηλώσεις αὐτῆς τῆς κακομεταχειρίσεως τοῦ κ. Τσιριμώκου ἐκ μέρους τῶν ἐν τῇ «Κυβερνήσει» συναδέλφων του, εἶναι αἱ ἑξῆς, σημειωθεῖσαι κατὰ τὸ τελευταῖον μόλις εἰκοσιτετράωρον:

Ὁ κ. Τσιριμώκος εὐθὺς μετὰ τὴν ἐξ Ἡνωμένων Πολιτειῶν ἐπιστροφήν του, τὴν Τρίτην τὸ βράδυ, ἐξεδήλωσε τὴν πρόθεσίν του ὅπως, ἐμφανιζόμενος ἐνώπιον τῆς Βουλῆς, ἐκθέσῃ τὰ τῶν ἐνεργειῶν του ἐπὶ τοῦ Κυπριακοῦ καὶ ἐμφανίσῃ ὡς ἐπιτυχίαν του τὴν ἀπόφασιν τοῦ ΟΗΕ.

Συνέβη, ὅμως, ὅτι ἡ ἐπὶ τοῦ οἰκονομικοῦ συζήτησις δὲν κατωρθώθη νὰ περατωθῇ κατὰ τὴν χθεσινὴν τακτικὴν πρωϊνὴν συνεδρίασιν, κατηναλώθη δὲ καὶ ἡ νυκτερινὴ συνεδρίασις εἰς τὸ αὐτὸ θέμα.

Οὕτω, ὁ κ. Τσιριμώκος, περιεφέρετο χθὲς ἀπὸ τῶν ἐν τῇ Βουλῇ ὑπουργικῶν ἑδωλίων εἰς τὸ γραφεῖον τοῦ «πρωθυπουργοῦ» καὶ ἐκείθεν εἰς τὸ γραφεῖον τοῦ προέδρου τῆς Βουλῆς, ἔχων εἰς τὰ θυλάκιά του τὸ κείμενον τῶν δηλώσεών του ἀναζητῶν τρόπον διὰ νὰ τὰς ἀναγνώσῃ καὶ κρατῶν ἐν ἀναμονῇ τοὺς ξένους δημοσιογράφους πρὸς τοὺς ὁποίους πότε ἔλεγεν ὅτι πρόκειται νὰ τοὺς δώσῃ κείμενον δηλώσεων καὶ πότε ὅτι θὰ τὰς ἀναγνώσῃ εἰς ἔνωσιν τῆς Βουλῆς.

Τελικῶς, κατόπιν ἐπιμονῆς τοῦ κ. Τσιριμώκου, ἀπεφασίσθη ὅπως ἡ Κυβέρνησις ὁρίσῃ διὰ σήμερον νέαν συνεδρίασιν τοῦ σώματος, μὲ ἡμερησίαν διάταξιν νομοθετικὴν ἐργασίαν, ποὺ κειμένου ποὺ τῆς ἡμερησίας διατάξεως νὰ δοθῇ ἡ εὐκαιρία εἰς τὸν κ. Τσιριμώκον νὰ προβῇ εἰς ἐξήγησιν τῆς στάσεώς του κατὰ τὴν συζήτησιν τοῦ Κυπριακοῦ ἐνώπιον τοῦ ΟΗΕ.

Τὰς πρώτας πρωινὰς ὥρας ὁ πρόεδρος τῆς Βουλῆς ἀνεκοίνωσε ὅτι ἡ κυβέρνησις θὰ προβῇ σήμερα πρὸ τῆς ἡμερησίας διατάξεως εἰς ἀνακοινώσεις ἐπὶ τοῦ Κυπριακοῦ.

ΘΑ ΚΙΝΗΤΟΠΟΙΗΘΟΥΝ ΟΙ ΕΡΓΑΤΟΫΠΑΛΛΗΛΟΙ ΑΘΗΝΩΝ ΔΙΑ ΝΑ ΜΑΤΑΙΩΘΗ Η ΕΠΙΒΟΛΗ ΤΩΝ ΝΕΩΝ ΦΟΡΟΛΟΓΙΩΝ

Συνδικαλιστικὰ στελέχη τῶν συνεργαζομένων ἐργατοϋπαλλήλικῶν ὀργανώσεων Ἀθηνῶν ποὺ διεξήγαγον τὸ πρόσφατον δημοψήφισμα μεταξὺ τῶν ἐργαζομένων ἐναντίον τῆς ἀκρίβειας κλπ. ἐπέδωσαν χθὲς εἰς τὴν Βουλὴν ὑπόμνημα διὰ τοῦ ὁποίου καταγγέλλεται ἡ φορομπηχτικὴ πολιτικὴ τῆς «κυβερνήσεως».

Ἐπίσης ζητεῖται ἡ μὴ ψήφισις τοῦ ἀντεργατικοῦ φορολογικοῦ νομοσχεδίου, δεδομένου ὅτι οἱ προβλεπόμενοι ἔμμεσοι φόροι πλήττουν εὐθέως τὴν ἀγοραστικὴν δύναμιν τῶν καθηλομένων ἀποδοχῶν τῶν ἐργαζομένων καὶ ἐπιτείνουν τὴν ἀκρίβεια εἰς τὰ εἴδη λαϊκῆς καταναλώσεως.

Αἱ ἐργατοϋπαλληλικαὶ ὀργανώσεις τῶν Ἀθηνῶν τονίζεται εἰς σχετικὴν ἀνακοίνωσιν, εἶναι ἀποφασισμέναι νὰ κινητοποιήσουν ἀγωνιστικὰ τοὺς ἐργαζομένους διὰ νὰ προστατεύσουν τὸ βιοτικὸ τους ἐπίπεδο καὶ νὰ ἐπιτύχουν αὔξησιν τῶν ἀποδοχῶν.

ΜΟΤΟΡΣΙΠ ΠΡΟΣΕΚΡΟΥΣΕΝ ΕΠΙ ΤΗΣ ΓΕΦΥΡΑΣ ΤΟΥ ΕΥΡΙΠΟΥ ΚΑΙ ΔΙΕΚΟΠΗ Η ΝΑΥΣΙΠΛΟΪΑ

ΧΑΛΚΙΣ, 23. (Τοῦ ἀνταποκριτοῦ μας). — Παραμένει κλειστὴ ἀπὸ τοῦ μεσονυκτίου τῆς Τρίτης πρὸς Τετάρτην, ἡ κινητὴ γέφυρα τοῦ Εὐρίπου, συνεπείᾳ διαίας προσκρούσεως ἑπ' αὐτῆς τοῦ μοτορσὶπ «Μακεδονία», χωρητικότητος 300 τόννων, νηολογίου Πειραιῶς. Τοῦτο ἐπεχείρησεν νὰ διέλθῃ τὸ στενὸν τοῦ Εὐρίπου ἀπὸ λάθος προφανῶς τοῦ κυβερνήτου του Σταμ. Μανώλη, παρὰ τὰ ἀντίθετα ρεύματα καὶ τὰ ὑπάρχοντα φωτεινὰ σήματα ἀντιθέτου πορείας, μὲ ἀποτέλεσμα νὰ ὑποστῇ ἡ κινητὴ γέφυρα τοῦ πορθμοῦ Ἰκανας ζημίας, εἰς τὴν ἀποκατάστασιν τῶν ὁποίων ἐπιδίδεται ἤδη τεχνικὸν συνεργεῖον τοῦ ὑπουργείου Δημοσίων Ἔργων.

Ἐν τῷ μεταξύ, παρατηρεῖται συγκέντρωσις ἀρκετῶν σκαφῶν ἔνθεν καὶ ἔνθεν τῆς γεφύρας, ἐν ἀναμονῇ τοῦ ἀνοίγματός της.

Σημειωτέον ὅτι καὶ τὸ προσκοῦσαν ἐπὶ τῆς γεφύρας μοτορσὶπ ὑπέστη σοβαρὰς ζημίας εἰς τὰ πρωραῖα του, ἐπισκευαζόμενον ἤδη καὶ τοῦτο.

ΦΟΒΟΙ ΟΤΙ ΕΤΑΦΗΣΑΝ ΥΠΟ ΒΡΑΧΟΥΣ 2.000 ΑΤΟΜΑ ΕΙΣ ΤΟ ΠΕΡΟΥ

ΛΙΜΑ, 23. — Κατὰ πληροφορίας τῶν τοπικῶν ἀρχῶν ἐκφράζονται φόβοι ὅτι ὁλόκληρος ὁ ἐκ δύο χιλιάδων ψυχῶν πληθυσμὸς τοῦ χωρίου Ὀλαγιὰν ἀπωλέσθη. Ἡ τραγικὴ αὐτὴ καταστροφὴ ὀφείλεται κατὰ τὰς αὐτὰς πληροφορίας, εἰς ρῆγμα παγετώνος τῶν Ἄνδεων, συνεπείᾳ τοῦ ὁποίου κατωλίσθησαν τόννοι βράχων καὶ κατεπλάκωσαν τὸ ἐν λόγῳ χωρίον.

Ἀρχικῶς ἀνεκοινώθη, ὅτι οἱ φευγόντες ἀνήρχοντο μόνον εἰς 120.

ΚΑΤΑΓΓΕΛΛΕΤΑΙ Η ΑΔΙΑΦΟΡΙΑ ΤΗΣ «ΚΥΒΕΡΝΗΣΕΩΣ» ΔΙΑ ΤΟΥΣ ΟΡΓΑΝΙΣΜΟΥΣ ΤΗΣ ΑΥΤΟΔΙΟΙΚΗΣΕΩΣ

Ὑπὸ ἀπηνῆ διωγμὸν εὑρίσκεται ἡ Τοπικὴ Αὐτοδιοίκησις, καταγγείλε ὁ δήμαρχος Πειραιῶς καὶ πρόεδρος τῆς Ἑνώσεως Δήμων καὶ Κοινοτήτων τοῦ νομοῦ Πειραιῶς κ. Γ. Κυριακάκος, κατὰ τὴν χθεσινοβραδυνὴν συγκέντρωσιν τῶν αἱρετῶν ἀρχόντων εἰς τὸ φουαγιὲ τοῦ Δημοτικοῦ Θεάτρου. Μὲ τὸ αὐτὸ πνεῦμα ὁμίλησαν καὶ οἱ ἄλλοι δήμαρχοι, ὅπως οἱ κ.κ. Δ. Μισανηλίδης Κατερινίου, Μαρ. Κοσκινᾶς Δραπετσώνας, Δημ. Καρακουλούσης Νικαίας, Ἰ.ωάν. Φθενάκης Κορυδαλλοῦ καὶ Γ. Τσορπατζόγλου Περάματος.

Ἐκπρόσωποι τῆς «κυβερνήσεως», καίτοι εἶχον κληθῇ, δὲν παρέστησαν διὰ νὰ μὴ ἀκούσουν τὸ δριμὺ κατηγορῶ τῶν συγκεντρωθέντων δημάρχων, κοινοταρχῶν, δημοτικῶν καὶ κοινοτικῶν συμβούλων ὁλοκλήρου τοῦ νομοῦ.

Ὁ κ. Κυριακάκος ἐζήτησε τὴν ἄμεσον ἐνίσχυσιν τῶν δήμων διὰ ποσοῦ 200 ἑκατομμυρίων καὶ τὴν ἐπιστροφὴν τῶν ἀφαιρεθέντων πόρων ἀπὸ τὰς κυβερνήσεις τῆς ΕΡΕ, ὅπως τὸ 10λεπτον καπνοῦ, φόρου ἀγροτικῶν προϊόντων κλπ.

Τέλος, ὁ κ. Κυριακάκος ἐκάλεσε τοὺς δημάρχους νὰ ἀποδυθοῦν εἰς ἀγῶνα καὶ ἡ συνέλευσις ἐνέκρινε σχετικὸν ψήφισμα.

ΜΟΝΟΝ ΤΡΕΙΣ ΣΥΝΕΝΟΧΟΥΣ ΤΩΝ ΚΑΤΕΛΑΝΩΝ ΕΠΕΤΥΧΟΝ ΝΑ ΣΥΛΛΑΒΟΥΝ ΑΙ ΑΣΤΥΝΟΜΙΚΑΙ ΑΡΧΑΙ

Ἐξακολουθοῦν νὰ διαφεύγουν τὴν σύλληψιν οἱ καταζητούμενοι ἀδελφοὶ Κατελάνοι καὶ μόνον τοὺς «μπράβους» των, —ἁπλοὺς κομπάσους τῶν αἱματηρῶν ἐπεισοδίων τῆς «Χαβάνας» — ἐπέτυχε νὰ συλλάβῃ ἡ ἀστυνομία.

Συνελήφθησαν συγκεκριμένως οἱ Χρ. Παναγιωτακόπουλος, Θεόδ. Γαλανόπουλος καὶ Νικ. Τριαντόπουλος.

● Ὁ πρῶτος εἶχε μεταφέρει τὸν ἕνα ἐκ τῶν τραυματισθέντων πελατῶν τοῦ κέντρου καὶ τὸν εἶχεν ἐγκαταλείψει μόνον καὶ ἀβοήθητον εἰς τὸ Μοσχάτον. Συνελήφθη χθὲς τὴν πρωΐαν εἰς τὴν Καστέλλαν, καὶ ὁμολογήσας ὅτι αὐτὸς ὡδήγει τὸ 2.825 Ι.Χ. «Σεβρολὲτ», ποὺ ἀνεστάτωσε προχθὲς τὴν νύκτα τὴν χωροφυλακήν.

● Ὁ δεύτερος εἶχε τραυματίσει διὰ μαχαίρας τὸν ἕτερον πελάτην τῆς «Χαβάνας». Συνελήφθη περὶ τὴν μεσημβρίαν, μετὰ τὴν κηδείαν τοῦ μεγαλυτέρου ἀδελφοῦ Κατελάνου Δημητρίου, θανόντος προχθὲς εἰς νοσοκομεῖον ὅπου ἐνοσηλεύετο ἀπὸ μηνῶν, ὡς πάσχων ἐξ ἀνιάτου νοσήματος. Ὁ Δημήτριος Κατελάνος λόγῳ τῆς ἀσθενείας του, εἶχε παραιτηθῇ τῆς ἐνεργοῦ δράσεως καὶ δὲν ἀπησχόλει τὰς ἀρχάς, ὅπως οἱ δύο ἀδελφοί του, ποὺ, σημειωτέον, δὲν παρέστησαν εἰς τὴν κηδείαν, φοβούμενοι ὅτι θὰ ἐνετοπίζοντο καὶ θὰ συνελαμβάνοντο.

● Τὸ τρίτος εἶχε λάβει μέρος εἰς τὸν ξυλοδαρμὸν τῶν δύο πελατῶν. Συνελήφθη ἐντὸς ὑποδηματοποιείου ὅπου εἰργάζετο μετὰ τὸ κλείσιμον τῆς «Χαβάνας».

Καὶ οἱ τρεῖς συλληφθέντες ἀπεστάλησαν εἰς τὸν τακτικὸν ἀνακριτήν, ὁ ὁποῖος ἀσχολεῖται μὲ τὴν ὑπόθεσιν.

Πλέον δὲν ἀπομένουν παρὰ οἱ δύο ἀδελφοὶ Κατελάνοι, διὰ νὰ κλεισῃ ὁ κύκλος τῶν συλλήψεων. Ἀλλὰ θὰ συλληφθοῦν;

ΠΡΟΕΤΟΙΜΑΣΙΑΙ «ΛΑΪΚΗΣ» ΥΠΟΔΟΧΗΣ ΤΟΥ ΠΡΩΘΥΠΟΥΡΓΟΥ ΕΙΣ ΤΟΝ ΠΥΡΓΟΝ

ΠΥΡΓΟΣ, 23 (τοῦ ἀνταποκριτοῦ μας). — Ἀπεγνωσμένας προσπαθείας καταβάλλει τὸ ἐνταῦθα στενὸν περιβάλλον τοῦ πρωθυπουργοῦ κ. Στεφανοπούλου διὰ τὴν ὀργάνωσιν ὑποδοχῆς, κατὰ τὴν ἄφιξίν του εἰς Ἠλείαν, τὴν Παρασκευήν, προκειμένου νὰ διέλθῃ ἐνταῦθα τὰς ἑορτὰς τῶν Χριστουγέννων. Διὰ νὰ δοθῇ, μάλιστα κάποια ἐπισημότης καὶ διὰ νὰ περισωθῇ τὸ προσωπικὸν γόητρον, τοῦ τέως ἀντιπροέδρου, ἐπιστρατεύονται δήμαρχοι καὶ κοινοτάρχαι, στοὺς ὁποίους συνεστήθη «ἐνεργὸς συμμετοχὴ στὴν ὑποδοχή».

Ἐπίσης ὀργανοῦται τελετὴ θεμελιώσεως δικαστικοῦ μεγάρου ἐν Πύργῳ, τὸ ὁποῖον ὅμως ἔχει χρηματοδοτηθῇ ὑπὸ τῆς κυβερνήσεως Γεωργίου Παπανδρέου τῇ εἰσηγήσει τοῦ τότε ὑφυπουργοῦ κ. Ἀθ. Κανελλοπούλου.

ΝΕΑ ΠΡΟΕΔΡΕΙΑ ΔΗΜΟΤΙΚΩΝ ΣΥΜΒΟΥΛΙΩΝ

Ἐκ τοῦ ὑπουργείου Ἐσωτερικῶν ἀνεκοινώθη, ὅτι συμφώνως πρὸς τὸν κώδικα «περὶ Δήμων καὶ Κοινοτήτων» τὴν πρώτην Κυριακὴν -οὐ νέου ἔτους —ἤτοι τὴν 2αν Ἰανουαρίου 1966— θὰ διεξαχθῇ, εἰς ὅλους τοὺς Δήμους τῆς χώρας, ἡ ἐκλογὴ νέων προεδρείων τῶν δημοτικῶν συμβουλίων προέδρου, ἀντιπροέδρου καὶ γενικοῦ γραμματέως — ὡς καὶ τῶν μελῶν τῆς Δημαρχικῆς Ἐπιτροπῆς. Διὰ τὴν ἐκλογήν των, κατὰ τὰς δύο πρώτας ψηφοφορίας, ἀπαιτεῖται ἡ ἀπόλυτος πλειοψηφία τῶν παρόντων ἐνῶ κατὰ τὴν τρίτην ψηφοφορίαν, διὰ τὴν ἀνάδειξίν των, ἀπαιτεῖται σχετικὴ πλειοψηφία. Ἡ θητεία τούτων εἶναι ἐνιαύσιος.

ΔΙΚΤΑΤΟΡΙΑ ΕΙΣ ΤΗΝ ΔΑΧΟΜΕΗΝ

ΚΟΤΟΝΟΥ (Δαχομέη) 23 (,18' ὑπ.). — Ὁ ἀρχηγὸς τῶν ἑνόπλων δυνάμεων τῆς Δαχομένης, στρατηγὸς Σόγκλο, ἀνέλαβε τὴν ἐξουσίαν καὶ διέλυσε τὴν Βουλήν. Ὁ στρατηγὸς διέταξεν ἐπίσης τὴν διάλυσιν τῶν πολιτικῶν κομμάτων, τῶν δημοτικῶν συμβουλίων καί ἀνέστειλε τὸ Σύνταγμα.

ΕΧΕΙ ΠΑΘΟΣ ΝΑ ΚΛΕΠΤΗ ΚΑΝΑΡΙΝΙΑ

ΚΑΛΑΜΑΤΑ, 23. (Τοῦ ἀνταποκριτοῦ μας).— Τὸ «πάθος» του εἶναι νὰ κλέβῃ κανάρινια. Καὶ μάλιστα ὅταν τὰ κανάρινια εἶναι ἐγκλωβισμένα, σὲ ὡραιότατα κλουβιά. Ἔτσι, γιὰ μιὰ ἀκόμα φορά, συνελήφθη χθὲς ὁ ἀδιόρθωτος «κλέπτης καναρινιῶν» Στυλιανὸς Θεοδώρου, ἐτῶν 56, καταληφθεὶς ἐπ' αὐτοφώρῳ νὰ κλέβῃ τὸ κλουβὶ μὲ τὰ καναρίνια, ποὺ ἦταν στὸν ἐξώστη τοῦ σπιτιοῦ τοῦ Σπύρου Δημοπούλου.

ΕΞΕΒΡΑΣΘΗ ΠΤΩΜΑ ΑΓΝΩΣΤΟΥ ΓΥΝΑΙΚΟΣ

Πτῶμα ἀνγώστου γυναικὸς ἐξεβράσθη χθὲς τὴν μεσημβρίαν εἰς τὴν θαλασσίαν περιοχὴν τῆς Γλυφάδας. Ἡ γυνὴ ἦτο ἐνδεδυμένη καὶ ἔφερε σταυρὸν μὲ τὸ ὄνομα Ἑλένη ὡς ἐπίσης καὶ βέραν μὲ τὸ ὄνομα νομα Γ. Σπανουδάκης.

Ἀνακρίσεων ἐπελήφθη τὸ Κεντρικὸν Λιμεναρχεῖον.

ΤΟ ΒΙΒΛΙΟΝ ΘΡΗΣΚΕΥΤΙΚΩΝ ΘΑ ΔΙΑΝΕΜΗΘΗ

Ἐγνώσθη, ὅτι τὸ ἐγκριθὲν βιβλίον τῶν θρησκευτικῶν τῆς Δ' τάξεως Γυμνασίου «Ἡ Καινουργία Διδαχὴ» θὰ διανεμηθῇ τὴν 10ην Ἰανουαρίου 1966.

ΣΥΣΚΕΨΕΙΣ ΤΩΝ ΕΠΙΤΕΛΑΡΧΩΝ

Χθὲς τὸ ἀπόγευμα συνεκροτήθη εἰς τὸ Πεντάγωνον σύσκεψις τῶν ἐπιτελαρχῶν ὑπὸ τὴν προεδρίαν τοῦ «ὑπουργοῦ» Ἀμύνης.

Ὡς ἐγνώσθη, κατὰ τὴν σύσκεψιν ἐξητάσθησαν αἱ προοπτικαὶ παροχῆς ἀμυντικῆς βοηθείας ἐκ μέρους τοῦ ΝΑΤΟ καὶ συγκεκριμένως ἡ ἐνίσχυσις τοῦ ναυτικοῦ καὶ τῆς ἀεροπορίας καὶ ἡ συγκρότησις ἀεροπορίας ναυτικῆς συνεργασίας.

Ὁ «ὑπουργὸς» Ἀμύνης ὁμιλῶν σχετικῶς, ἐξέφρασε τὴν αἰσιοδοξίαν του διὰ τὴν παροχὴν ἀμυντικῆς βοηθείας ἐκ μέρους τοῦ ΝΑΤΟ, ἐν τούτοις συνέστησεν εἰς τοὺς ἐπιτελάρχας ὅπως προσδοῦν εἰς τὰς δυνατὰς οἰκονομίας διὰ τὴν ἐλάφρυνσιν τοῦ προϋπολογισμοῦ.

Ἐξ ἄλλου, χθὲς τὴν πρωΐαν, ὁ «ὑπουργὸς» Ἀμύνης ἐδέχθη τὸν ἐν Ἀθήναις Ἀμερικανὸν πρεσβευτὴν κ. Τάλμποτ, μετὰ τοῦ ὁποίου εἶχε συνομιλίαν διαρκείας μιᾶς περίπου ὥρας.

Κατὰ σχετικὰς πληροφορίας, ἡ συνομιλία μεταξὺ τῶν κ.κ. Κωστοπούλου καὶ Τάλμποτ, ἀφεώρα τὴν