ΤΙΜΗ ΦΥΛΛΟΥ ΔΡΧ. 1

ΤΕΤΡΑΣΕΛΙΔΟΣ

ΑΘΗΝΑΙ ΕΤΟΣ Θ' - ΑΡ. 9-255

ΔΙΕΥΘΥΝΤΗΣ
ΣΤΕΦ. Ι. ΠΕΣΜΑΖΟΓΛΟΥ

ΓΡΑΦΕΙΑ
Στοά Πεσμαζόγλου. Τηλέφωνον 22711

ΟΡΟΙ ΣΥΝΔΡΟΜΩΝ

ΕΣΩΤΕΡΙΚΟΥ		ΕΞΩΤΕΡΙΚΟΥ	
Ἐτησία	Δρ. 380	Ἐτησία	Δολλ. 10
Ἑξάμηνος	» 200	Ἀμερικῆς	» 15
Τρίμηνος	» 100	Γερμανίας	Μ. 50

Η ΠΡΩΪΑ

ΤΕΤΑΡΤΗ
18
ΙΟΥΛΙΟΥ 1934

Ἀνατολὴ ἡλίου 5.19'. Δύσις 7.42'.
Αἰμιλιανοῦ μάρτυρος

Ο ΚΑΙΡΟΣ
Θερμ. μεγ. 38.1, ἐλαχ. 19.8. Ὑγρ. μετρία. Ἄνεμοι ἀσθενεῖς. Θάλασσα γαληνιαία

ΒΑΡΟΜΕΤΡΟΝ 755.5

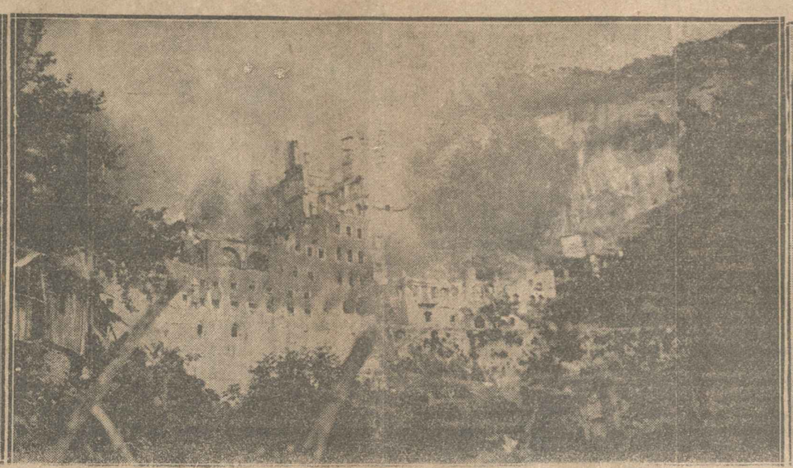

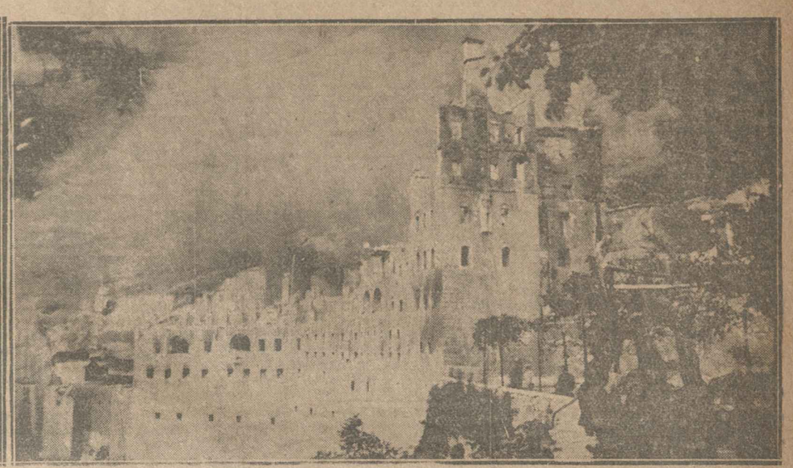

ΑΠΟ ΤΗΝ ΤΡΑΓΙΚΗΝ ΚΑΤΑΣΤΡΟΦΗΝ: Ἀριστερά: ἡ μονὴ τοῦ Μεγάλου Σπηλαίου ὅπως ἦτο πρὸ τῆς προχθεσινῆς καταστροφῆς. Εἰς τὸ μέσον καὶ δεξιά: ἡ μονὴ καιομένη

ΤΑ ΚΕΙΜΗΛΙΑ ΤΩΝ ΜΟΝΩΝ

Ἡ καταστροφὴ τῆς γεραρᾶς Μονῆς τοῦ Μεγάλου Σπηλαίου δὲν πρέπει νὰ μᾶς ὠθήσῃ, εὐεπίφοροι ὡς εἴμεθα εἰς ἐντυπώσεις τῆς στιγμῆς καὶ σπευδούσας κρίσεις, εἰς τὸ ἄτοπον τῆς καλλιεργείας τῆς γνώμης, ὅτι τὰ ἀνὰ τὰς παλαιοτάτας ἑλληνικὰς μονὰς κειμήλια πρέπει νὰ συγκεντρωθοῦν εἰς τὸ Ἐθνολογικὸν καὶ τὸ Βυζαντινὸν Μουσεῖον τῶν Ἀθηνῶν.

Μία πυρκαϊὰ εἶνε κάτι, τὸ ὁποῖον κάποτε δὲν προλαμβάνεται, ὅσα μέτρα προνοίας καὶ ἂν ἔχουν ληφθῆ. Προσφάτως ἀπετεφρώθη εἰς τὴν Ἀγγλίαν ἰδιωτικὴ ἔπαυλις, ὅπου κατεστράφησαν πολύτιμοι πίνακες διασήμων ζωγράφων. Τοῦτο δὲν σημαίνει, ὅτι πρέπει νὰ ἐπαναπαυθῶμεν μοιροκρατικῶς εἰς τὴν τύχην — ἤ, προκειμένου περὶ Μονῶν, εἰς τὴν Θείαν Πρόνοιαν. Καὶ ἀσφαλῶς θὰ ἔπρεπε νὰ εἶχον ἀπὸ πολλοῦ ληφθῆ μέτρα συνηρήσεως καὶ ἀσφαλείας τοῦ μεγάλου πλούτου τῶν Ἑλληνικῶν Μονῶν, ἐκ μέρους τοῦ Ἑλληνικοῦ Κράτους, μέτρα ὀργικὰ καὶ ὄχι ὑπαγορευόμενα ἀπὸ σκέψιν ταραγμένην κ τῆς συγκινήσεως μιᾶς καταστροφῆς ὡς ἡ τοῦ Μεγάλου Σπηλαίου.

Καί, κατὰ πρῶτον: πρέπει ἀποκλεισθῆ ὁ ἄτοπος συγκεντρωτισμὸς τῶν κειμηλίων αὐτῶν. Καὶ πρέπει νὰ διευκρινισθῆ τί ἐννοοῦμεν λέγοντες «κειμήλια». Εἶνε αὐτὰ δύο εἴδη: τὰ ἀναγόμενα εἰς τὴν λατρείαν — ἅγια λείψανα, εἰκόνες, σταυροί, εὐαγγέλια καλαιὰ, ἐπιτάφιοι, ἐξαπτέρυγα, ἄμφια, μίτραι, ποιμαντορικαὶ ῥάβδοι. Ταῦτα θὰ ἦτο τελεῶς παράλογον νὰ μετανηθοῦν ἐκ τῶν μονῶν, ὅπου βρίσκονται. Ἡ εἰκὼν τῆς Θεοτόκου, ἡ κατὰ τὸν θρῦλον «στορηθεῖσα ὑπὸ τοῦ ἀποστόλου Λουκᾶ», πῶς θὰ μετεφέρετο ἐδῶ, ἀφοῦ ἐξ αὐτῆς ἔλαν ὀντότητα ἡ Μονή; Τὸ λάβαρον, ποὺ φυλάσσεται εἰς τὸν Ἁγίαν Λαύραν, εἶνε κειλιον, τοῦ ὁποίου ἡ ἀξία συνεται ἀρρήκτως μὲ τὸ μέρος εἶνο. Ὁμοίως τὰ παλαιὰ ἀγγέλια, οἱ παλαιοὶ πολύλοι σταυροί, τὰ ἄμφια, ποὺ ληροδότησαν εἰς τὰς Μονὰς μεταστάντες ἱεράρχαι, ν ἔχουν θέσιν παρὰ μόνον αὐτάς. Ἀκόμη καὶ τὸ ἱστοὸν ἔγγραφον τοῦ Ἰμπραὴμ ἡ ὑπερήφανος ἀπάντησις ν μοναχῶν ἦτο κάτι ἀρρήως συνδεδεμένον μὲ τὸ Μέ Σπήλαιον καὶ θὰ ἔχανε μέτον μέρος τῆς ἀξίας του εἶχε κατατεθῆ εἰς τὸ ἐδῶ νολογικὸν Μουσεῖον. Αὐτὰ «κειμήλια», τῶν ὁποίων ἡ α καθορίζεται ἀπὸ τὴν εὐβειαν τῶν πιστῶν καὶ ἀπὸ ειδικὴν ἱστορίαν τῶν διαων Μονῶν, δὲν πρέπει νὰ κινηθοῦν, ὅπως θὰ ἦτο κάθε λογικῆς τὸ νὰ μεταισθοῦν ἐδῶ εἰς τὸ Βυζαν Μουσεῖον τὰ τέμπλα τῶν εῶρων, θαύματα ξυλογλυκῆς, διὰ νὰ διασωθοῦν ἀπὸ εγομένην καταστροφήν. τὰ ὅλα συναπαρτίζουν μέάδιάσπαστον τῶν Μονῶν δὲν νοοῦνται χωριστὰ αὐτάς.

πάρχουν, ὅμως, καὶ ἄλλα ιμήλια», ἡ ἀξία τῶν ὁποίων καθορίζεται ἀπὸ γενικώτερα κριτήρια. Αὐτὰ εἶνε τὰ πολύτιμα ἀρχαῖα χειρόγραφα, διάφορα αὐτοκρατορικὰ χρυσόβουλλα, διάφορα μολυβδόβουλλα — τὸ περιεχόμενον, γενικῶς, τῶν βιβλιοθηκῶν τῶν Μονῶν, Αὐτά, ὅπως εἶνε συνεσωρευμένα εἰς στενόχωρα καὶ σκοτεινὰ δωμάτια ἢ κελλιά, ὅπου εἶνε δυσκολώτατον ὁ ἱστοριοδίφης νὰ τὰ ἐξετάσῃ καὶ ὅπου φθείρονται ἀπὸ τὴν ὑγρασίαν καὶ ἀπὸ τοὺς εἰδικοὺς «σῆτας» τῶν μεμβρανῶν καὶ τῶν παλαιῶν βιβλίων, δὲν ἐξυπηρετοῦν τίποτε ἀπολύτως εἰς τὰς Μονάς, ὑπὸ τὰς συνθήκας ὑπὸ τὰς ὁποίας φυλάσσονται, ὅπως καὶ τὸ περιεχόμενον τῶν σκευοφυλακίων. Καὶ εἰς αὐτὰ θὰ ἔπρεπε νὰ ἐπιστηθῇ ἡ προσοχὴ καὶ ἡ μέριμνα τοῦ Κράτους. Ἐννοεῖται μόνον ὡς πρὸς τὰς ἐντὸς τοῦ Ἑλληνικοῦ Κράτους Μονάς, ἀφοῦ εἶνε προφανές, ὅτι διὰ τὰς ἔξω τῶν συνόρων του δὲν εἶνε δυνατὸν νὰ ἔχῃ καμμίαν ἐπέμβασιν ἡ Ἑλληνικὴ Πολιτεία. Καὶ ἀκόμη: διὰ τὰς μονὰς τοῦ Ἁγίου Ὄρους δὲν δύναται νὰ παρέμβῃ αὐτοβούλως ἡ Ἑλληνικὴ Πολιτεία, δεδομένου, ὅτι τὸ Ὄρος ἀποτελεῖ αὐτοδιοίκητον περιοχὴν ἐκλησιαστικὴν, πνευματικῶς ὑπαγομένην εἰς τὸ Οἰκουμενικὸν Πατριαρχεῖον καὶ διεπομένην ὑπὸ ἰδίου Καταστατικοῦ Χάρτου, τῆς 10ης Μαΐου 1924, εἰς τὴν ὁποίαν ἡ ἐπιτροπία Ξύναξις ἔχει τὴν δικαιοδοσίαν εἰς τοιαύτης φύσεως ζητήματα.

Αἱ βιβλιοθῆκαι αὐταὶ τῶν Μονῶν θὰ ἔπρεπε νὰ διαρρυθμισθοῦν τῇ ἐπεμβάσει τοῦ Ἑλληνικοῦ Κράτους κατὰ τρόπον καθιστῶντα αὐτὰς προσιτὰς εἰς τοὺς βυζαντινολόγους καὶ τοὺς ἱστοριοδίφας. Ἐξ αὐτῶν ὡρισμένα χειρόγραφα — ὀλίγιστα πάντως — θὰ ἔπρεπε πράγματι νὰ συγκεντρωθοῦν εἰς μίαν ειδικὴν βιβλιοθήκην εἰς τὰς Ἀθήνας, διὰ τὴν γενικωτέραν σημασίαν των, ἢ διὰ τὴν ἀξίαν των. Τὰ ἄλλα χειρόγραφα, βιβλία καὶ ἔγγραφα θὰ ἦτο εὐκολώτατον νὰ ταξιθετηθοῦν ὑπὸ τὴν ἐποπτείαν καὶ τὴν ὁδηγίαν εἰδικῶν ἀπεσταλμένων τοῦ ὑπουργείου τῆς Παιδείας εἰς εὐάερα καὶ φωτεινὰ δωμάτια, εἰ δυνατὸν χωριστὰ ἀπὸ τὸ συγκρότημα τῶν κελλιῶν, ὅπου νὰ εἶνε δυνατὸν νὰ προφυλάσσωνται ἀπὸ πυρκαϊάς. Ἀλλὰ καὶ γενικῶς αἱ Μοναὶ θὰ ἔπρεπε νὰ ὑποχρεωθοῦν, ὅλαι ἀνεξαιρέτως, νὰ προβοῦν εἰς πάγια μέτρα προνοίας κατὰ τοῦ πυρός: νὰ διατηροῦν, εἰς κατάλληλον μέρος, ἐγγὺς τῶν δωματίων ἰδίως, ὅπου φυλάσσονται κειμήλια, δεξαμενὰς νεροῦ, μὲ ἀνάλογον ἐφοδιασμὸν ἀντλίας καὶ σωλήνων. Νὰ κρατοῦν, ἐπίσης, εἰς ὡρισμένα σημεῖα τῶν κτιρίων, ἀποθήκας ἄμμου μὲ ἀνάλογα πτύα. Νὰ ἔγουν ἀνηρτημένας εἰς τοὺς διαδρόμους τῶν κελλιῶν τὰς γνωστὰς κατὰ τῶν πυρκαϊῶν συσκευὰς ποὺ χρησιμοποιοῦνται εἰς τὰ ξενοδοχεῖα, εἰς τ' ἀτμόπλοια. Ὅλα δὲ αὐτὰ ὑπὸ τὴν συχνὴν ἐποπτείαν εἰδικῶν τοῦ ἀρμοδίου ὑπουργείου, ἢ τῶν νομαρχιῶν.

Εἶνε ταῦτα ἁπλᾶ καὶ εὔκολα. Δὲν ἀπαιτοῦν σημαντικὴν δαπάνην. Ἀπαιτοῦν μόνον φροντίδα, πρόνοιαν καὶ διαρκὲς ἐνδιαφέρον — ὄχι τὸ ἐνδιαφέρον ἐκεῖνο ποὺ ἀνάπτει ἀπὸ τὶς φλόγες μιᾶς καταστροφῆς ὡς ἡ τοῦ Μεγάλου Σπηλαίου, ὡθεῖ εἰς ἀσυλλογίστους ὑπερβολὰς καὶ ὁμοιάζει μὲ τὴν βιαίαν φλόγα τῶν ἀχύρων, ποὺ μαίνεται οὐρανομήκης ἐπί τινας στιγμὰς καὶ ἐκπνέει τάχιστα χωρὶς οὔτε τέφραν ν' ἀφήνῃ.

Η ΤΡΑΓΙΚΗ ΑΠΟΤΕΦΡΩΣΙΣ ΤΗΣ ΜΟΝΗΣ ΤΟΥ Μ. ΣΠΗΛΑΙΟΥ

ΔΕΝ ΑΠΕΜΕΙΝΑΝ ΠΛΕΟΝ ΠΑΡΑ ΟΙ ΕΡΕΙΠΩΜΕΝΟΙ ΤΟΙΧΟΙ

ΑΝΕΚΤΙΜΗΤΟΙ ΘΗΣΑΥΡΟΙ ΑΙΩΝΩΝ ΜΕΤΕΒΛΗΘΗΣΑΝ ΕΙΣ ΤΕΦΡΑΝ

ΚΑΙ ΤΑ ΕΡΕΙΠΙΑ ΑΚΟΜΗ ΑΝΕΤΙΝΑΧΘΗΣΑΝ ΕΞ ΕΚΡΗΞΕΩΣ ΜΙΑΣ ΠΑΛΑΙΑΣ ΠΥΡΙΤΙΔΟΣ

ΕΝΤΥΠΩΣΕΙΣ ΚΑΙ ΠΛΗΡΟΦΟΡΙΑΙ ΤΟΥ ΑΠΕΣΤΑΛΜΕΝΟΥ ΤΗΣ "ΠΡΩΪΑΣ,,

ΜΕΓΑ ΣΠΗΛΑΙΟΝ. (Τοῦ ἐκτάκτου ἀπεσταλμένου μας).—Τὸ Μέγα Σπήλαιον δὲν ὑπάρχει πειά... Εἰς τὶς ἕξη αὐτὲς λέξεις, συνοψίζεται μιὰ μεγάλη ἱστορία καὶ μιὰ μεγάλη καὶ ἀνεπανόρθωτος ἀπώλεια, τὰ αἴτια τῆς ὁποίας ἐνδέχεται ν' ἀνευρεθοῦν, ἀλλὰ ἡ ὁποία δὲν εἶνε δυνατὸν ποτὲ πειὰ νὰ ἐπανορθωθῇ... Διότι, καὶ ἂν ἀκόμη—πρᾶγμα κᾶπως ἀπίθανον— εὑρεθοῦν χορηγοὶ διὰ τὴν ἀνοικοδόμησιν τοῦ ἱστορικοῦ μοναστηριοῦ, ἡ Ἱστορία ἐν τούτοις, δὲν θὰ ὑπάρχῃ πειά, ἱστορία ἀπτή, γεμάτη ἀπομεινάρια, ποὺ μιλοῦν πειὸ πολὺ ἀπὸ κάθε βιβλίον, ἀπὸ κάθε ἱστορικὸν, ἱστορία ποὺ διηγεῖτο ἡ κάθε γωνιὰ τῆς Μονῆς, τὸ κάθε κελλί, οἱ σκοτεινοὶ της θολωτοὶ διάδρομοι, ἡ παμπαλαία σκιερά της ἐκκλησία... Μιὰ ζωὴ ὁλοκλήρων αἰώνων, αἰώνων αἴγλης καὶ ζόφου, δουλείας καὶ ἐλευθερίας, ζωὴ ἐργώδης καὶ ζωὴ προσευχῆς, μελέτης καὶ παιδείας καὶ ἀγώνων καὶ μαχῶν κατὰ τῶν ἐπιδρομέων, ἐνεψύχωναν τὸ σεβαστὸν αὐτὸ καιπαλαιὸν κτίριον, ποὺ τρὶς εἶχε δοκιμάσει ἡ πυρκαϊά, μέχρις ὅτου τὸ ἐξαφανίσῃ ἐντελῶς... Διότι τί ἀπομένει πλέον; Ἓν πυρίκαυστον ἐρείπιον, ἐλάχιστα τῶν πολυτίμων κειμηλίων της, τίποτε ἀπὸ τὴν σημαντικὴν βιβλιοθήκην της, ἡ ὁποία τόσα περιέκλειεν ἀρχαῖα χειρόγραφα καὶ χρυσόβουλα αὐτοκρατορικά, καὶ σιγίλλια πατριαρχικά, καὶ φιρμάνια σουλταν-ικά, δείγματα τῆς σημασίας καὶ τῆς ἰσχύος της, ἀλλὰ καὶ τῆς ἀνάτοὺς αἰῶνας δράσεώς της, καὶ τὰ σημεῖα τῆς πυρκαϊᾶς ἐπὶ τῶν τιτανικῶν θράχων ποὺ ὑπερέκειντο τοῦ σπηλαίου...

Οἱ φίλοι τοῦ γραφικοῦ καὶ οἱ φιλίστορες, δὲν θὰ τὴν λησμονήσουν ἐν τούτοις. Ὅσοι, μετὰ τὸν κόπον τῆς ἀνωφερικῆς ἀτραποῦ ἀπὸ τὴν Ζαχλωροῦν, ἀντίκρυζαν τὸ ὡραῖον ἐκεῖνο μοναστῆρι, ποὺ ἔκρυβε τὸ μεγαλεῖον του, μέσα εἰς τὴν ἀγκαλιὰ τοῦ βράχου, δὲν ἀντελαμβάνοντο τὰ πολλὰ θέλγητρά του, παρὰ μόνον, ὅταν εὐλαβεῖς προσκυνηταὶ καὶ ἀχόρταγοι φιλοθεάμονες, τὸ διέτρεχαν, εὑρίσκοντες εἰς κάθε γωνίαν του καὶ ἰδιαίτερον ἐνδιαφέρον, ἀπὸ κάθε του θυρίδα καὶ νέαν ἄποψιν, ἀνεβαίνοντες τὰς ἀπειροπληθεῖς καὶ ξυλίνους κλίμακάς του, ποὺ ἔφεραν τρίζουσαι ἐκ τῆς παλαιότητος ἀπὸ τοῦ ἑνὸς εἰς τὸ ἄλλο τῶν ἐπιπέδων του, καὶ ἐπὶ τῶν ἐφθαρμένων βαθμίδων των, τὰ ἴχνη τῆς διαβάσεως μιᾶς μακραίωνος μοναστικῆς ζωῆς.

Οἱ προσκυνηταί του, δὲν ἦσαν μόνον οἱ χωρικοὶ τῶν ἐγγὺς χωρίων, οὔτε τῶν κᾶπως μακρυτέρων ἐπαρχιῶν, ἀλλὰ προσκυνηταὶ ἐξ ὅλων τῶν μερῶν τῆς Ἑλλάδος, ποὺ ἐξένιζε εἰς τοὺς παλαιοὺς, ἀλλ' εὐρυχώρους ξενῶνας του. Ἄλλοτε, οἱ προσκυνηταὶ ἦσαν πολυπληθέστεροι, καὶ ἀκόμη μακρυνότεροι. Ἡ εὐλαβὴς Ρωσσία, εἰς τὴν ὁποίαν τόσα ὀφείλουν ὄχι μόνον αἱ μοναὶ τοῦ Ἁγίου Ὄρους, ἀλλ' ἅπασαι αἱ ἀπανταχοῦ τῆς Ἑλληνίδος καὶ ξένης γῆς ὀρθόδοξοι μοναί, καὶ προσκυνητὰς καὶ χορηγίας ἔστελλε τὰ παλαιὰ ἐκεῖνα χρόνια, καὶ ὅταν καιροὶ ἀντίξοοι καὶ περιστάσεις δυσμενεῖς ἠλάττωναν τὰς προσόδους τῆς μονῆς, οἱ ἀπεσταλμένοι της εὕρισκαν πάντοτε προθύμους χεῖρας συνδρομῆς εἰς αὐτὴν, ἀλλὰ καὶ τὴν Μολδαυίαν καὶ τὴν Βλαχίαν, ὅπου ἡ φήμη της θαυματουργοῦ εἰκόνος της ἦτο μεγάλη... Πλουσία εἰς κτήματα, ἄλλοτε ἡ Μονὴ, ἐνίσχυε καὶ αὐτὴ, ἀναλόγως, τὴν πέριξ αὐτῆς περιοχὴν, καὶ οἱ προσκυνηταί, εὑρίσκαν πλὴν τοῦ καταφυγίου καὶ ἄφθονον σιτισμὸν, ἀλλὰ καὶ ἄφθονον, ὡραῖον οἶνον ἀπὸ τὰς μεγάλας ἀποθήκας της, ὅπου ὁ «Σταμάτης» καὶ ὁ «Ἄγγελῆς», τὰ δύο γιγάντια βαρέλια της, ἐκυριαρχοῦσαν πληθύος ὅλης μικροτέρων.

Ἡ εἴσοδος τῆς Μονῆς μὲ τὰς ἀνεκτιμήτους παλαιὰς τοιχογραφίας.

Ἡ ἰδιαιτέρα πανήγυρις τῆς Μονῆς ἦτο ἡ Κοίμησις τῆς Θεοτόκου, ὁ «Δεκαπενταύγουστος», ὅπου λόγῳ τῆς ἐποχῆς, ἄφθονοι προσήρχοντο οἱ προσκυνηταί... Καὶ αἱ ἀνηφορικαὶ ὁδοί της, οἱ ξενῶνες, αἱ αὐλαί της, οἱ κῆποι της, κάθε γωνία, παρεῖχον πρόθυμον ξενίαν εἰς αὐτοὺς, καὶ προσέδιδον ἰδιαίτεραν γραφικότητα. Ἀλλὰ, ἐκεῖνο ποὺ ἰδιαιτέρως συνεκίνει καὶ τοὺς ὀλιγώτερον φιλοθρήσκους, ἦτο ὁ ἑορτασμὸς τοῦ Πάσχα, εἰς τὴν ὑπόγειον ἐκκλησίαν της. Ὅλοι οἱ μοναχοί, ὁλίγοι τελευταίως, ἀλλ' ἀρκετοὶ πάντοτε, ἐνδεδυμένοι μὲ τὰ λαμπρὰ καὶ παλαιὰ ἄμφια τοῦ πλουσίου σκευοφυλακείου της, κρατοῦντες τὰ ὡραῖα, πολύτιμα καὶ λιθοκόσμητα Εὐαγγέλια, ἐν οἷς καὶ τὸ περίφημον τῆς Αἰκατερίνης τῆς Μεγάλης, συγκεντρωμένοι, μετεῖχον τοῦ ἑορτασμοῦ τῆς Ἀναστάσεως. Καὶ οἱ προσκυνηταί, δὲν ἐρρίγουν μόνον ἀπὸ τὸν ψυχρὸν ἄνεμον ποὺ ἔστελλον τὰ ὡραῖα δάση τῶν ἐλάτων ἀλλὰ καὶ ἀπὸ ἀληθῆ συγκίνησιν ἐκ τῆς ὡραίας αὐτῆς ἐπανόδου εἰς ἄλλους, ὀλιγώτερον δυσπίστους χρόνους...

Καὶ ὅμως, ὅλ' αὐτὰ δὲν εἶνε πειά, παρὰ μιὰ ἀνάμνησις... Τὸ Μέγα Σπήλαιον, δὲν ὑπάρχει πειά!... Τὸ δράμα τῆς καταστρεπτικῆς φωτιᾶς ἐτελεύωσεν. Ἰδοὺ τώρα πῶς ἐξετυλίχθη:

Η ΚΑΤΑΣΤΡΟΦΗ

Ἡ ἔναρξις τοῦ πυρὸς ἐσημειώθη τὴν 4.10' μ.μ. τῆς προχθὲς Δευτέρας. Τὸ πῦρ προῆλθεν ἀπὸ τὸ κελλὶ τοῦ προηγουμένου Αὐξεντίου, κείμενον εἰς τὸν 7ον ὄροφον τοῦ κεντρικοῦ συγκροτήματος τῆς μονῆς καὶ ἀκριβῶς ἄνωθι τῆς ἐκκλησίας. Φαίνεται δὲ ὅτι αἰτία μεταδόσεως τοῦ πυρὸς ἦτο ἀναμμένον σιγάρον.

Κατὰ τὴν ὥραν ἐκείνην εἰς τὸν ὑποκείμενον ὄροφον συνεδρίαζε τὸ ἡγουμενοσυμβούλιον, τὸ ὁποῖον εἰδοποιήθη περὶ τῆς ἐνάρξεως τῆς πυρκαϊᾶς ἀπὸ τὰς φωνὰς τῶν μοναχῶν.

Ἡ μετάδοσις τοῦ πυρὸς ὑπῆρξεν ἀκαριαία, ἀφ' ἑνὸς μὲν διότι τὰ κτίσματα ἦσαν ξύλινα, ἀφ' ἑτέρου δὲ διότι ἔπνεε σφοδρὸς ἄνεμος. Αἱ διαδραματισθεῖσαι σκηναί, ἅμα τῇ ἐνάρξει τῆς πυρκαϊᾶς, ὑπῆρξαν ἀφαντάστως τραγικαί. Οἱ μοναχοὶ τῶν πλησίον εὑρισκομένων κελλίων, πανικόβλητοι, προσεπάθουν νὰ περισώσουν ὅ,τι ἠδύναντο. Εἰς τὰ παρὰ τὴν ἐκκλησίαν ὅμως κελλία ἐνεκλείσθησαν ὁ προηγούμενος Γαβριὴλ καὶ οἱ μοναχοὶ Καλλιόπιος, Ἀγάπιος, Δωρόθεος, Ναθαναὴλ, Ἀκάκιος, Ἀνδρόνικος καὶ Πανάρετος, οἵτινες καὶ εἰσελθόντες εἰς τὸ σκευοφυλάκιον τῆς ἐκκλησίας προσεπάθησαν νὰ περισυλλέξουν τὰ τιμαλφῆ καὶ κειμήλια τῆς Μονῆς, τὰ ὁποῖα ἔρριπτον ἀπὸ τοὺς ἐξώστας εἰς τὸ κενόν.

Ἀπὸ ὅλους ἐξαίρεται ἡ διαγωγὴ, ἡ αὐτοθυσία καὶ τὸ ἀπαράβλητον θάρρος τοῦ μοναχοῦ Καλλιοπίου Ἀσημακοπούλου. Οὗτος μετὰ τοῦ μοναχοῦ Ἀγαπίου, τοῦ ἰδιώτου κ. Δ. Μητσοπούλου καὶ τοῦ ἀστυνομικοῦ σταθμάρχου Ζαχλωροῦς κ. Μαγγαφώση εἰσῆλθαν ἐντὸς τῆς καιομένης ἐκκλησίας, ἔθραυσαν ἀπὸ τὸ μέρος τοῦ ἱεροῦ τὰ ξύλα, τὰ ὁποῖα ἐστήριζαν τὴν ἱερὰν εἰκόνα τῆς Παναγίας, καὶ μετέφεραν αὐτὴν εἰς ἀσφαλὲς μέρος.

Τὸ θέαμα, τὸ ὁποῖον ἐμφανίζει μετὰ τὴν καταστροφὴν ἡ μονὴ, εἶνε τραγικόν. Ἀπὸ ὅλον τὸ συγκρότημα τῶν κελλίων, τῆς ἐκκλησίας, τῶν κωδωνοστασίων, τοῦ ξενῶνος καὶ τῶν παραρτημάτων τῆς μονῆς οὐδὲν ἀπέμεινεν.

Ὁλόκληρον τὸ ἐσωτερικὸν τῆς ἐκκλησίας ἀπετεφρώθη μέχρι τῶν ὑπογείων της. Διεσώθησαν μόνον οἱ σταῦλοι, οἱ ὁποῖοι κεῖνται πρὸς τὸ ἀριστερὸν μέρος τῆς μονῆς, καθὼς καὶ δύο ἀπομεμονωμένα κελλία πρὸς τὸ δεξιόν.

Οἱ ἐξωτερικοὶ τοῖχοι τῆς μονῆς, ὑπολειφθέντες ἡμίσεις μόνον εἰς ὕψος, καταρρέουν ἀνὰ πᾶσαν ὥραν.

ΕΚΡΗΞΙΣ ΤΩΝ ΠΥΡΙΤΙΔΑΠΟΘΗΚΩΝ

Τὴν καταστροφὴν συνεπλήρωσε τὴν 9ην πρωϊνὴν χθὲς τρομακτικὴ ἔκρηξις, ἡ ὁποία, ἀκουσθεῖσα εἰς ἀκτίνα 20 χιλ. καὶ πλέον χιλιομέτρων ἀπὸ τῆς μονῆς, ἐνέπλησε τρόμου τοὺς κατοίκους τῶν πέριξ χωρίων. Ἡ ἔκρηξις προῆλθεν ἀπὸ παλαιὰν πυριτιδαποθήκην, κειμένην ὑπὸ τὴν βιβλιοθήκην καὶ χρονολογουμένην ἀπὸ τῆς ἐποχῆς τῆς Ἐπαναστάσεως τοῦ 1821. Κατὰ τοὺς μοναχοὺς οἱ καλόγηροι τῆς Μονῆς, ἀμυνόμενοι τότε κατὰ τῆς ἐπιδρομῆς τοῦ Ἰμβραημ, εἶχον συσσωρεύσει ποσότητα πυρίτιδος, ἀποφασισμένοι, εἰς ἣν περίπτωσιν κατελαμβάνετο ἡ μονὴ ἀπὸ τὰ ὀθωμανικὰ στρατεύματα, ν' ἀνατιναχθοῦν εἰς τὸν ἀέρα.

Συνεπείᾳ τῆς ἐκρήξεως κατεστράφη ὁλοσχερῶς πᾶν ὅ,τι ἐκ τῆς βιβλιοθήκης εἶχε διασωθῆ.

ΤΑ ΔΙΑΣΩΘΕΝΤΑ ΚΕΙΜΗΛΙΑ

Ἀπὸ τὰ ὄπειρα ἀναθήματα, πολύτιμα κειμήλια, τὴν ἀλληλογραφίαν τῆς μονῆς καὶ τὴν βιβλιοθήκην δὲν κατωρθώθη νὰ περισωθοῦν εἰμὴ ἡ ἱερὰ εἰκὼν, δύο ἀργυρᾶ ἐξαπτέρυγα μεθ' ἑνὸς ἀργυροῦ σταυροῦ, ἓν ἀργυροῦν ποτήριον μετὰ τοῦ καλύμματος του, εἰς μικρὸς ἀργυροῦς δίσκος ἐπιχρυσωμένος, τρεῖς κάραι τῶν ἁγίων Συμεών, Σωφρονίου καὶ Θεοδώρου καὶ αἱ χεῖρες τῶν ἁγίων Εὐφροσύνης καὶ Χαραλάμπους, ἱδρυτῶν τῆς μονῆς.

Περιεσώθησαν ἐπίσης 14 ξυλόγλυπτοι σταυροὶ ἐστολισμένοι μὲ πολυτίμους λίθους, μὲ βάσεις ἀργυρᾶς ἢ χρυσᾶς καὶ περιέχοντες τίμιον ξύλον. Ὡσαύτως διεσώθησαν 5 εὐαγγέλια ἐκ περγαμηνῆς χειρόγραφα.

Οἱ μοναχοὶ διατελοῦν ἐν πανικῷ καὶ ἀρνοῦνται νὰ ἐπικοινωνήσουν μὲ οἱονδήποτε. Ὁ ἡγούμενος τῆς Μονῆς καὶ οἱ ἀνώτεροι τιτλοῦχοι μετὰ τὴν πυρκαϊὰν κατέφυγον εἰς τὸ περισωθὲν ξενοδοχεῖον, ὅπου καὶ μετεφέρθησαν τὰ διασωθέντα κειμήλια. Ἐκεῖ μὲ ἐδέχθη ὁ ἡγούμενος Γερμανὸς Παναγιωτόπουλος. Εἶνε τελεῖος ἀπηλπισμένος, κλαίει δὲ συνεχῶς διὰ τὴν τραγικὴν συμφοράν, ἡ ὁποία ἔπληξε τὴν Μονήν. Ἀνέφερε τὰ περιστατικὰ, ὑπὸ τὰ ὁποῖα ἐγένετο ἡ ἔναρξις τῆς πυρκαϊᾶς, καὶ ἐτόνισεν ὅτι αἱ προσπάθειαι ὅλων συνεκεντροῦντο κυρίως εἰς τὴν περίσωσιν τῶν ἀνεκτιμήτων θησαυρῶν τῆς Μονῆς.

Ὁ ἡγούμενος εἶπεν ὅτι ἡ προσπάθεια εὐθὺς ἀμέσως θὰ εἶνε εἰς τὴν περισυλλογὴν τῶν ἐρειπίων καὶ τὴν ὅσον τὸ δυνατὸν ταχύτερον ἀνοικοδόμησιν τῆς Μονῆς θὰ ζητηθῇ δὲ πρὸς τοῦτο καὶ ἡ ἐνίσχυσις τοῦ Κράτους, τοῦ Ο.Δ.Ε.Π. καὶ ἄλλων συναφῶν ὀργανισμῶν.

ΑΙ ΑΡΧΑΙ ΕΠΙ ΤΟΠΟΥ

Εἰς τὸ Μέγα Σπήλαιον ἔφθασαν ἐκ τῶν πρώτων ὁ Μητροπολίτης Καλαβρύτων Θεόκλητος, ὁ εἰσαγγελεὺς Κατερλάκης, ὁ ἀνακριτὴς Στεργιάδης καὶ πολλοὶ κάτοικοι τῶν Καλαβρύτων, οἱ ὁποῖοι προθύμως συνέβαλον εἰς τὴν καταστολὴν τοῦ πυρὸς ὑπὸ τὴν ἡγεσίαν τοῦ ὑπομοιράρχου κ. Ἠλιάκη.

Ὁ Πρόεδρος τῆς Κυβερνήσεως ἐπεκοινώνησεν ἀπὸ τῆς χθὲς μετὰ τοῦ ἀνακριτοῦ, ἀπὸ τὸν ὁποῖον ἐζήτησε λεπτομερεῖς πληροφορίας περὶ τῆς ἐκτάσεως τῆς καταστροφῆς.

ΑΙ ΑΝΑΚΡΙΣΕΙΣ

Ὁ κ. Στεργιάδης ἐπελήφθη ἀμέσως τοῦ ἀνακριτικοῦ του ἔργου. Ἐκ τῶν πρώτων ἐξήτασε πέντε Ἕλληνας ἐξ Αἰγύπτου, οἱ ὁποῖοι τῷ κατέθεσαν, ὅτι οἱ μοναχοὶ ὡς πρώτην των καὶ κυρίαν ἀσχολίαν εἶχον τὴν περίσωσιν τῆς ἀτομικῆς των περιουσίας, χωρὶς νὰ καταβάλουν προσπαθείας διὰ τὴν περίσωσιν τῶν κειμηλίων. Κατὰ τὴν ἀντίληψιν τοῦ κ. ἀνακριτοῦ, ἡ πυρκαϊὰ ὀφείλεται εἰς ἐντελῶς τυχαῖον γεγονός. Αἱ ἀνακρίσεις πάντως θὰ συνεχισθῶσιν ἐπὶ ὅλας τὰς κατευθύνσεις. Δύναμις Χωροφυλακῆς ἔχει τοποθετηθῆ παρὰ τὰ ἐρείπια, ἀπαγορεύουσα εἰς πάντα νὰ πλησιάσῃ.

Ἀπὸ τῆς πρωΐας τῆς σήμερον ἡ ἐντοπισθεῖσα ἀπὸ τῆς ἑσπέρας τῆς χθὲς πυρκαϊὰ εἰς τὸ δάσος τὸ ὑπὲρ τὴν Μονὴν κατεσβέσθη ἐξ ὁλοκλήρου, ἀφοῦ ἀπετέφρωσε διακόσια στρέμματα πεύκων.

(Συνέχεια εἰς τὴν 3ην σελίδα)

ΕΙΣ ΤΟ ΠΕΡΙΘΩΡΙΟΝ ΤΩΝ ΓΕΓΟΝΟΤΩΝ

Ἡ ριφθεῖσα παρ' ἀντιπολιτευομένων ἰδέα περὶ συγκροτήσεως μικτῆς ἐπιτροπῆς ἐκ βουλευτῶν καὶ γερουσιαστῶν διὰ τὴν συζήτησιν ἐπὶ προτάσεως γερουσιαστῶν ὅπως καθιερωθῇ τὸ ἀναλογ

Θεάματα

ΑΘΗΝΑΙΟΝ. Κινηματογράφος.
ΑΛΗΚΗΣ. «Ἔτσι εἶναι οἱ γυναῖκες».
ΑΛΚΑΖΑΡ. «Ἡ πιό ὡραία γυναῖκα».
ΑΝΤΙΠΑΛΟΝ. Βαρυετέ.
ΑΛΟΝ. «Ἡ Ἀπελπισία».
ΜΑΡΙΚΑΣ. «Ἔσεστε ἀγαπᾶς».
ΟΔΕΣΣΑ. Κινηματογράφος.
ΠΕΡΟΚΕ. «Τίποτα ἀρκετό».
ΣΙΑΜΟ. «Ὁ τρελλοκομεῖο τοῦ Καΐρου».
ΧΑΡΑΥΓΗ. «Ἄλλο πράμα».

Κινηματογραφοι.

ΑΤΤΙΚΟΝ (Κυψέλη). «Εἶναι χρήσιμο».
ΑΘΗΝΑ. «Ὁ γιός τοῦ Ἀγνώστου».
ΑΛΚΑΖΑΡ. «Νύφες βαρεῖες».
ΒΕΡΠΤΣΗ. «Ἐλεύθερη ἀγάπη».
ΒΙΚΤΩΡΙΑ. «Φῶς τοῦ Παραδείσου».
ΓΑΒΙΑ. ΣΙΝΕΜΑ. «Ἡ ἀγάπη τῆς Ἀμαζόνας».
ΕΛΛΑΣ. «Ἀλλο θέλω κι αὐτὸ θὰ πάρω».
ΕΣΠΕΡΟΣ. «Δόκτορας Ἐρρίκος».
ΚΑΠΙΤΩΛΙΟΝ. «Ἡ ἀγάπη τῆς ἀγάπης».
ΚΑΠΙΤΟΛ. «Πολεμικὸς βαλς».
ΛΥΡΤΣΗΣ. «Ἀνεμόμυλος βαλς».
ΚΥΒΕΛΗ. «Ἡ τελευταία τῶν ἀνεύρων».
ΜΑΖΕΣΤΙΚ. «Ἡ ἀγάπη τῆς ἀγάπης».
ΜΑΖΕΣΤΙΚ. «Ἡ ἀγάπη τῆς ἀγάπης».
ΝΟΝ ΣΙΑΛΕ. «Σ' ἀγαπῶ κι ἐσένα».
ΝΕΑΠΟΛΙΣ. «Ὁ ἀνέμος τῆς ἀγάπης».
ΠΥΘΙΟΝ. «Ἡ ἀγάπη τῆς ἀγάπης».
ΠΑΛΛΑΣ (Πειραιεύς). «Ἐπικὴ ἀλκή».
ΠΑΛΛΑΔΙΟΝ. «Ἡ ἀγάπη τῆς ἀγάπης».
ΠΑΝΑΘΗΝΑΙΑ (Πειραιεύς). «Μπαλίκι».
ΠΕΥΚΑ (Πειραιεύς). Ἀνεμόμυλος.
ΣΑΝΤΑΝΤΡΕΑ (Κάτω Ἀμπελόκηποι). «Ἡ ἀγάπη τῆς ἀγάπης».
ΣΟΦΙΑ. «Ἡ ἀγάπη τῆς Βαλέντσιας».
ΣΤΑΔΙΟΝ. «Ἀπὸ φιλόδοξος ἔρωτας».

Πειραιῶς καὶ Προαστεῖα

ΣΠΑΡΤΗΤΟ (Πειραιεύς) Μάντρα τοῦ Ἀττικοῦ.
ΠΟΣΕΙΔΩΝΙΟΝ (Πειραιεύς). Σ' ἀπόμακρο νησάκι. «Ἡ ἀγάπη τῆς ἀγάπης».
ΡΟΥΞ (Πειραιεύς). «Ἡ ἀγάπη τῆς ἀγάπης».
ΤΟΠΑΖ (Πειραιεύς). «Ἡ Μαστρο-Ἀγάπη».
«Ἄβραξ (Φάληρο).
ΤΡΙΑΝΟΝ (Φάληρο). «Τὸ μυστικὸ τῆς ἀγάπης».
ΝΕΑ ΦΙΛΑΔΕΛΦΕΙΑ. «Ὅταν οἱ γυναῖκες ἀγαποῦν».

Ραδιόφωνον

ΒΑΡΣΟΒΙΑ (1345 μ.). 5 μ.μ. Ἐλαφρὰ μουσική. 10 ἀναγγελίες τοῦ ἡμέρας. 5 μ.μ. Συναυλία χορωδίας. (Πολωνικὰ ἄσματα). Τραγούδια. Τάνγκο—Ἀγγλικὴ ἀμερικανικὴ μουσική. Ἄσματα τῆς χώρας σου. Τραγουδιστὴ «Ἡ πιὸ ὡραία γυναῖκα». Ἀγγλικὴ ἀμερικανικὴ μουσική. Ἀναγγελίες. «Φοῦς, ρ.». Χορωδία τῶν κωφῶν.

ΒΕΛΓΡΑΔΙ (437 μ.). 7.30 μ.μ. Λαϊκὴ ἐπίδοση. 8 μ.μ. Συναυλία ἀφιερωμένη στὸν Ἀλέξανδρο Σκριάμπιν. 9 μ.μ. Ἔργα τοῦ Ἀλ. Σκριάμπιν. 12 μ.μ. Χορός.

ΒΙΕΝΝΗ (507 μ.). 6.40 μ.μ. Ἐπιστημονικὴ ὁμιλία τοῦ καθ. κου Ἀντωνίου. 8 μ.μ. Ἀπόσπασμα τῆς ὀπερέτας «Ἡ Μουσικὴ χωρὶς τὴν ἀγάπη». 9.30 μ.μ. Ἐλαφρὰ συναυλία τῆς ὀρχήστρας τῆς κρατικῆς ὀπερέτας.

ΒΟΥΔΑΠΕΣΤΗ (550 μ.). 5 μ.μ. Ἐλαφρὰ βαλς. Ἀναγνώσεις. Ἀγγλικὴ ἀμερικανικὴ μουσική. Χαϊνέ, κλασσικὴ μουσική. Ἀναγνώσεις. «Τὰ τραγούδια ἑνὸς κοριτσιοῦ». Ἀγγλικὴ ἀμερικανικὴ μουσική. Ἀναγνώσεις. Ἀναγνώσεις. Ἀναγνώσεις

ΠΡΩΪΑ ΩΡΑ 5η

ΔΙΑΚΟΣΙΑΙ ΟΙΚΟΓΕΝΕΙΑΙ ΕΛΛΗΝΩΝ ΕΠΑΓΓΕΛΜΑΤΙΩΝ ΕΤΟΙΜΑΖΟΝΤΑΙ Ν' ΑΝΑΧΩΡΗΣΟΥΝ ΕΚ ΚΩΝΣΤΑΝΤΙΝΟΥΠΟΛΕΩΣ

ΚΑΤΟΠΙΝ ΤΩΝ ΠΙΕΣΤΙΚΩΝ ΜΕΤΡΩΝ

Η ΧΘΕΣΙΝΗ ΣΥΣΚΕΨΙΣ

Εἰς τὸ ὑπουργεῖον τῶν Ἐξωτερικῶν συνεκροτήθη χθὲς τὴν μεσημβρίαν ὑπὸ τὴν προεδρίαν τοῦ κ. Πρωθυπουργοῦ σύσκεψις, τῆς ὁποίας μετέσχον οἱ ὑπουργοὶ τῶν Οἰκονομικῶν καὶ τῆς Προνοίας κ. κ. Λοβέρδος καὶ Κίρκος καὶ οἱ διευθυνταὶ τῶν ἁρμοδίων ὑπηρεσιῶν.

Κατὰ τὴν σύσκεψιν ταύτην συνεζητήθη ἡ λῆψις μέτρων προστασίας διὰ τοὺς Ἕλληνας ἐπαγγελματίας, οἱ ὁποῖοι μετὰ τὴν ἐφαρμογὴν ἐν Τουρκίᾳ τοῦ νέου νόμου περὶ ἐξασκήσεως ἐπαγγέλματος ὑπὸ τῶν ξένων ὑπηκόων, θὰ εὑρεθοῦν ὑποχρεωμένοι ν' ἀναχωρήσουν ἐκ Κων)πόλεως.

Κατὰ τὰς ὑπαρχούσας πληροφορίας, ὁ ἀριθμὸς τῶν Ἑλλήνων τούτων, οἱ ὁποῖοι πρόκειται νὰ στερηθοῦν ἀπὸ τῆς 21ης Ἰουλίου τοῦ δικαιώματος ἀσκήσεως τοῦ ἐπαγγέλματός των ἐν Τουρκίᾳ καὶ ν' ἀναχωρήσουν ἐκ Κων)πόλεως, ὑπολογίζονται εἰς 200 περίπου μετὰ τῶν οἰκογενειῶν των.

Ἡ σύσκεψις ἐπὶ τοῦ ζητήματος τούτου θὰ ἐπαναληφθῇ.

ΑΥΡΙΟΝ ΕΙΣ ΤΗΝ ΓΕΡΟΥΣΙΑΝ Η ΠΡΟΤΑΣΙΣ ΠΕΡΙ ΑΝΑΛΟΓΙΚΗΣ ΔΗΛΩΣΕΙΣ ΤΟΥ κ. ΤΣΑΛΔΑΡΗ ΑΝΕΥ ΟΥΔΕΜΙΑΣ ΣΗΜΑΣΙΑΣ Η ΕΝΕΡΓΕΙΑ ΤΗΣ ΓΕΡΟΥΣΙΑΣ

Ἡ ὑποβληθεῖσα εἰς τὴν Γερουσίαν πρότασις νόμου περὶ καθιερώσεως τῆς ἀναλογικῆς θὰ συζητηθῇ πιθανώτατα κατὰ τὴν αὐριανὴν αὐτῆς συνεδρίασιν. Ἐπιμενιωτέον ὅτι ὑπὸ τὰς μεγαλυτέρας μερίδος τῶν φιλελευθέρων γερουσιαστῶν ἐκδηλοῦται ἀπροθυμία διὰ τὴν ψήφισιν τῆς προτάσεως ταύτης, ἢ διὰ τὴν ὑποβολὴν τῆς ὁποίας πρωτοβουλία ὀφείλεται, ὡς ἐγράψαμεν ἤδη, εἰς τοὺς γερουσιαστὰς τοὺς ἀνήκοντας εἰς τὸ Ἀγροτοεργατικὸν κόμμα.

Ὁ κ. πρωθυπουργὸς, ὁμιλῶν χθὲς σχετικῶς, παρετήρησεν ὅτι θεωρεῖ ἄνευ ἀξίας τὴν ὑποβληθησομένην ὑπὸ γερουσιαστῶν πρότασιν περὶ καθιερώσεως τῆς ἀναλογικῆς, ἐφ' ὅσον τὰ δύο μεγάλα κόμματα εἶνε κεκηρυγμένα ἐναντίον αὐτῆς.

—Θὰ δοθῇ —εἶπε χαρακτηριστικῶς— ἡ εὐκαιρία καὶ εἰς τὴν Βουλὴν ν' ἀπορρίψῃ μίαν πρότασιν νόμου τῆς Γερουσίας.

Ὁ κ. πρωθυπουργὸς ἐδήλωσε περαιτέρω ὅτι θεωρεῖ ἄσκοπον τὴν ὑποβολὴν προτάσεως περὶ συγκροτήσεως μικτῆς ἐκ βουλευτῶν καὶ γερουσιαστῶν κοινοβουλευτικῆς ἐπιτροπῆς πρὸς ἐξέτασιν τῆς ὑφισταμένης μεταξὺ τῶν δύο νομοθετικῶν σωμάτων διαφωνίας ἐπὶ τοῦ ἐκλογικοῦ συστήματος, ἐφ' ὅσον, κατὰ τὰς ὑπαρχούσας προβλέψεις, καὶ αἱ συζητήσεις, αἱ ὁποῖαι θὰ διεξαχθοῦν εἰς τὴν συγκροτηθησομένην ὡς ἄνω ἐπιτροπὴν, δὲν πρόκειται νὰ καταλήξουν εἰς θετικόν τι ἀποτέλεσμα. «Οἱ γερουσιασταὶ —προσέθεσεν ὁ κ. Τσαλδάρης— εἶνε ἐλεύθεροι βεβαίως νὰ ἐνεργοῦν καθ' ὃν τρόπον νομίζουν καλύτερον, ἀλλὰ καὶ ἡ Κυβέρνησις θὰ πράξῃ ὅ,τι ἐνδείκνυται εἰς τὴν περίστασιν».

Ἐπανῆλθε χθὲς ἐκ τῆς ἀνὰ τὴν Κεφαλληνίαν καὶ Ζάκυνθον ἐκδρομῆς του ὁ κ. Παπαναστασίου. Διερχόμενος ἐκ Πατρῶν προέβη εἰς μακρὰς δηλώσεις πρὸς τὸν «Νεολόγον» τῶν Πατρῶν, εἰς τὰς ὁποίας ἐπικρίνει τὴν πολιτικὴν τῆς Κυβερνήσεως, ἰδίως τὴν γεωργικὴν καὶ εἰς τὸ σταφιδικὸν ζήτημα.

Ὁμιλῶν, ἐν συνεχείᾳ, ἐπὶ τῆς ἐσωτερικῆς πολιτικῆς καταστάσεως, κατέκρινε τὴν Κυβέρνησιν «διὰ τὰς συνεχεῖς ἀπειλάς της κατὰ τῆς Ἀντιπολιτεύσεως καὶ τὴν ἔλλειψιν πάσης θελήσεως ὅπως προέλθῃ εἰς συνεννόησιν τοῦ πολιτικοῦ κόσμου».

Ὁ κ. Παπαναστασίου κατέληξεν ἐκφράζων τὴν γνώμην ὅτι «διὰ τὴν ἔξοδον ἐκ τῆς σημερινῆς καταστάσεως μόνη λύσις ἀπομένει ἡ ἄμεσος ἐνεργεια ἐκλογῶν. Δυστυχῶς ὅμως ἡ Κυβέρνησις, ἀντιθέτως πρὸς ὅσα λέγει, φοβεῖται τὰς ἐκλογὰς ὅπως ὁ Μεφιστοφελῆς τὸν σταυρόν.»

Η ΟΡΚΩΜΟΣΙΑ ΤΟΥ κ. ΡΟΔΟΠΟΥΛΟΥ.—ΤΟ ΤΑΞΙΔΙΟΝ ΤΟΥ κ. ΚΟΝΔΥΛΗ ΚΑΙ ΤΟΥ κ. ΤΣΑΛΔΑΡΗ

Διὰ τὴν μεσημβρίαν σήμερον ὡρίσθη ἡ ὁρκωμοσία ἐνώπιον τοῦ Προέδρου τῆς Δημοκρατίας τοῦ βουλευτοῦ Τυρνάβου κ. Ροδοπούλου ὡς ὑφυπουργοῦ τῶν Στρατιωτικῶν.

Ὁ ὑπουργὸς τῶν Στρατιωτικῶν κ. Κονδύλης θὰ μεταβῇ περὶ τὰ τέλη τῆς ἑβδομάδος εἰς τὰ παρὰ τὴν Λαμίαν λουτρὰ τῶν Καμμένων Βούρλων πρὸς λουτροθεραπείαν.

Τὸ εἰς Ραΐχεχάλτ τῆς Γερμανίας ταξίδιον τοῦ κ. Πρωθυπουργοῦ πρὸς ἀνάπαυσιν θὰ πραγματοποιηθῇ μετὰ 15θήμερον. Ἐν τῷ μεταξὺ θὰ ψηφισθοῦν ὑπὸ τῆς Βουλῆς ὁ Προϋπολογισμὸς καὶ τὰ νομοσχέδια περὶ Κοινωνικῶν Ἀσφαλίσεων, Τουρισμοῦ, Ἀλιείας κλπ. Κατὰ τὴν διάρκειαν τῆς ἀπουσίας τοῦ κ. Πρωθυπουργοῦ θὰ τὸν ἀναπληρώσῃ εἰς τὴν προεδρίαν τῆς Κυβερνήσεως ὁ κ. Κονδύλης.

Τὸ ὑπουργικὸν συβούλιον, τὸ ὁποῖον ἐπρόκειτο νὰ συνέλθῃ χθὲς, ἀνεβλήθη διὰ τὴν μεσημβρίαν σήμερον.

ΕΚΡΥΘΜΟΣ Η ΚΑΤΑΣΤΑΣΙΣ ΕΙΣ ΤΗΝ ΒΟΥΛΓΑΡΙΑΝ

ΘΕΣΣΑΛΟΝΙΚΗ, 17. (Τοῦ ἀνταποκριτοῦ μας).— Τηλεγραφοῦν ἐκ Δράμας ὅτι, κατὰ πληροφορίας ἐκ τοῦ ἐσωτερικοῦ τῆς Βουλγαρίας, μεταδιδομένας μετὰ πάσης ἐπιφυλάξεως, ἡ κατάστασις, λόγῳ τῆς ἐξαιρετικῆς ἐντάσεως τῶν σχέσεων Κυβερνήσεως καὶ κομιτατζήδων, παρουσιάζεται λίαν ἀνησυχητική. Ἐπανειλημμέναι στάσεις σημειοῦνται εἰς τὸν στρατὸν, συνεπείᾳ τῆς καταβαλλομένης προσπαθείας πρὸς ἐκκαθάρισιν τῶν στρατιωτικῶν δυνάμεων ἀπὸ τὰ ὄπροπτα πρὸς τὸ καθεστὼς στοιχεῖα. Τοιαῦται στάσεις ἐσημειώθησαν τελευταίως εἰς τὴν περιοχὴν τῆς Φιλιππουπόλεως.

ΟΙ ΥΠΕΡ ΚΑΙ ΟΙ ΚΑΤΑ ΤΩΝ ΚΟΙΝΩΝΙΚΩΝ ΑΣΦΑΛΙΣΕΩΝ

Συνῆλθον χθὲς εἰς τὸ θέατρον «Ἀλάμπρα» κατόπιν προσκλήσεως τῆς Ὁμοσπονδίας Ἠλεκτρισμοῦ, τοῦ Συνδέσμου Τροχιοδρομικῶν, Ἐργατῶν Ἐπισιτισμοῦ, Ἐργατῶν Οἰκοδόμων, τοῦ Συνδέσμου Ἰδιοκτητῶν Αὐτοκινήτων ταξί, Ἀρτεργατῶν, Ἐργατῶν Αὐτοκινήτου, Ὀρειχαλκουργῶν, Ραπτεργατῶν, Τεχνιτῶν Βιομηχανίας Αὐτοκινήτων, Ἀρβυλεργατῶν, Ὑποδηματεργατῶν, Ὑδραυλικῶν - Καλοριφὲρ, Σιδηροδρόμων Ἀθηνῶν—Πειραιῶς, τῆς Πανελληνίου Ἑνώσεως φυματικῶν, Συνδικάτου Ξύλου, τοῦ Συνδέσμου Ὑπαλλήλων Ζυθεστιατορίων, Καφενείων καὶ Γαλακτοπωλείων καὶ τοῦ Σωματείου Ἀμμοκονιαστῶν, οἱ ἠσφαλισμένοι καὶ μὴ ὑπάλληλοι καὶ ἐργάται, οἱ ὁποῖοι διεμαρτυρήθησαν κατὰ τοῦ νομοσχεδίου τῶν Κοινωνικῶν Ἀσφαλίσεων, ἐκθέσαντες τὰς ἐπ' αὐτοῦ παρατηρήσεις των καὶ τὰ αἰτήματά των. Οἱ ὁμιληταὶ ἐπετέθησαν εἰς τοὺς λόγους των κατὰ τῆς Γενικῆς Συνομοσπονδίας τῶν Ἐργατῶν τῆς Ἑλλάδος, διότι αὕτη συμφωνεῖ μὲ τὰς ἀπόψεις τοῦ κ. ὑπουργοῦ τῆς Ἐθνικῆς Οἰκονομίας καὶ κατὰ τῆς ὑπὸ τοὺς κ.κ. Μαλαματιανὸν, Λάσκαρην καὶ Καλύβαν κατὰ τῶν Κοινωνικῶν Ἀσφαλίσεων Ἐπιτροπῆς, διότι οὗτοι, κατὰ τοὺς ῥήτορας, κινοῦνται κατόπιν ἐντολῆς τῆς διευθύνσεως τῶν Σιδηροδρόμων καὶ τῆς Ἐθνικῆς Τραπέζης τῆς Ἑλλάδος καὶ ἀποβλέπουν εἰς τὴν ἐξασφάλισιν τῶν ὑπερόγκων συντάξεων τῶν ἐξ 20, 30, καὶ 50 χιλιάδων δραχμῶν μηνιαίως.

ΗΥΞΗΘΗ ΤΟ ΓΕΡΜΑΝΙΚΟΝ ΚΑΛΥΜΜΑ

ΒΕΡΟΛΙΝΟΝ, 17 (Τρανζόσεαν). — Κατὰ τὴν δημοσιευθεῖσαν κατάσχεσιν τῆς Γερμανικῆς Τραπέζης, ἐσημειώθη ἐλαφρὰ αὔξησις τῶν ἀντικρυσμάτων της τοῦ κυκλεφοροῦντος χαρτονομίσματος, ἄτινα ἀνῆλθον εἰς 2.2. Ἐπίσης εἰς χρυσὸν ἐκδοθέντα ηὔξησεν εἰς 2.0

ΑΙ ΤΕΛΕΥΤΑΙΑΙ ΕΙΔΗΣΕΙΣ ΤΗΣ ΝΥΚΤΟΣ

ΑΠΕΔΡΑΣΑΝ 15 ΙΣΟΒΙΤΑΙ ΚΑΤΑΔΙΚΟΙ ΑΠΟ ΤΑΣ ΦΥΛΑΚΑΣ ΚΕΡΚΥΡΑΣ

ΟΙ ΔΡΑΠΕΤΑΙ ΣΥΛΛΗΦΘΗΣΑΝ

ΚΕΡΚΥΡΑ, 17. (Τηλεγραφικῶς).— Τὸ μεσονύκτιον ἀπέδρασαν ἐκ τῶν φυλακῶν τῆς νήσου οἱ ἰσοβῖται κατάδικοι Φουρτούνας, Τσουλούφας, Μαμουδάκης, Σκορδαλιὸς, Μιχαλακέλης, Κονταξῆς, Πυθρκιώτης, Λειβαδᾶς, Βιτίκος, Τσάνιος, Κουτρούλης, Μαρκάκης, Ἀρχοντῆς, Μαναράκης καὶ Μπουκουβάλας. Οὗτοι, ἀνασηκώσαντες μίαν πλάκα τοῦ κελλίου των, διήνοιξαν ὑπόνομον, ἡ ὁποία ἔφερεν εἰς ἄλλην παλαιὰν ὑπόνομον, ὁδηγοῦσαν εἰς ἕνα ἀγγειοπλαστεῖον προσφύγων, κείμενον μακρὰν τῶν φυλακῶν. Οἱ ἀποδράσαντες, ὅταν ἔφθασαν εἰς τὸ ἀγγειοπλαστεῖον, ἠπείλησαν διὰ μαχαιρῶν καὶ περιστρόφων τὸν διευθυντήν του καὶ δύο πρόσφυγας ἐργάτας καὶ τοὺς ὑπεχρέωσαν νὰ τοὺς ὁδηγήσουν μακράν. Τὴν δευτέραν πρωΐνὴν οἱ πρόσφυγες εἰδοποίησαν τὴν ἀστυνομίαν καὶ τὴν ὑπηρεσίαν τῶν φυλακῶν περὶ τῆς ἀποδράσεως. Ἀμέσως ὁ διοικητὴς τῆς ἀσφαλείας μεθ' ἑνὸς ἀρχιφύλακος, ἓξ ἀστυφυλάκων καὶ στρατιωτῶν κατεδίωξε τοὺς ἀποδράσαντας, ἔχων τὴν πληροφορίαν ὅτι οὗτοι, ἐπιβάντες μεγάλης λέμβου, κατέφυγον εἰς τὴν θέσιν «Πέραμα» τοῦ Ποντικονησίου. Μετὰ δραματικὴν καταδίωξιν, δύο ἐκ τῶν βαρυποινιτῶν, πεσόντες εἰς τὴν θάλασσαν, συνελήφθησαν καὶ ὡδηγήθησαν σιδηροδέσμιοι εἰς τὸ Λιμεναρχεῖον, ἀπὸ ὅπου τὴν 10ην πρωΐνὴν, τῇ συνοδείᾳ στρατοῦ καὶ ἀστυνομικῶν, μετεφέρθησαν δι' αὐτοκινήτων εἰς τὰς φυλακάς. Ἐνεργοῦνται ἀνακρίσεις.

Κατὰ νεώτερον τηλεγράφημα ἐκ Κερκύρας, ἀργὰ τὴν μεσημβρίαν ἐπετεύχθη ἡ σύλληψις τῶν 15 δραπετῶν καταδίκων, κατόπιν καταδιώξεως τοῦ πλοιαρίου, μὲ τὸ ὁποῖον οὗτοι εἶχον διαφύγει. Αἱ λιμενικαὶ ἀρχαὶ Κερκύρας εἶχον διαθέσει διὰ τὴν ἀνεύρεσιν καὶ σύλληψιν τοῦ πλοιαρίου τῶν δραπετῶν τρία βενζινόπλοια, τὰ ὁποῖα, ἀφοῦ ἠρεύνησαν ἐπ' ἀρκετὸν πρὸς ὅλας τὰς κατευθύνσεις, πρὸς τὰς ὁποίας ἦτο πιθανὸν νὰ εἶχε κατευθυνθῇ τὸ πλοιάριον, κατώρθωσαν νὰ τὸ ἀνακαλύψουν καὶ νὰ συλλάβουν τοὺς δραπέτας.

Η ΑΡΜΟΔΙΟΤΗΣ ΔΙΑ ΤΑΣ ΤΟΠΟΘΕΤΗΣΕΙΣ ΤΩΝ ΑΞΙΩΜΑΤΙΚΩΝ

Εἰς τὸ ὑπουργεῖον τῶν Στρατιωτικῶν διεβιβάσθη τὸ κάτωθι ἔγγραφον τοῦ Ἀν. Στρατ. Συμβουλίου:

«Τὸ Ἀνώτατον Στρατιωτικὸν Συμβούλιον, ὡς ὁ περὶ συστάσεως του νόμος ὁρίζει, ἔχει ὡς ἓν τῶν κυριωτέρων αὐτοῦ καθηκόντων καὶ τὰς τοποθετήσεις τῶν ἀξιωματικῶν. Ἐπειδὴ ὅμως δὲν ἐφηρμόσθη ἐν μέρει ἢ ἐν ὅλῳ ἡ διάταξις αὕτη, τῶν ἀποσπάσεων ἐνεργουμένων παρὰ τοῦ Ὑπουργείου τῶν Στρατιωτικῶν χωρὶς τὸ Ἀνώτατον Στρατιωτικὸν Συμβούλιον νὰ γνωρίζῃ τοὺς ὑπαγορεύοντας αὐτὰς λόγους καὶ ἐπειδὴ ἐπικυροῦ ταύτας μετὰ τὴν ἐκτέλεσίν των, τυπικῶς ἀναλαμβάνον εὐθύνας διὰ τὰς πράξεις διὰ τὰς ὁποίας οὐσιαστικῶς εἶνε ἀμέτοχον, γνωματεύει ὅπως ἐφ' ὅσον αἱ τοποθετήσεις δὲν ἐνεργοῦνται ὑπὸ τοῦ Ἀνωτάτου Στρατιωτικοῦ Συμβουλίου, νὰ τροποποιηθῇ ὁ νόμος οὗτος, ὥστε εἰς τὸ μέλλον αἱ τοποθετήσεις νὰ ἐνεργοῦνται ὑπὸ τοῦ ὑπουργείου ἄνευ γνωμοδοτήσεως τοῦ Ἀνωτάτου Στρατ. Συμβουλίου.»

ΣΤΡΑΤΙΩΤΙΚΑ ΓΥΜΝΑΣΙΑ ΕΝ ΜΑΚΕΔΟΝΙΑ

Τὸ πρῶτον δεκαήμερον τοῦ Σεπτεμβρίου θὰ ἐκτελεσθοῦν ἐν Μακεδονίᾳ γυμνάσια τῶν μονάδων τῆς Β΄ στρατιωτικῆς περιοχῆς ὑπὸ τὴν ἐποπτείαν τοῦ ἀντιστρατήγου κ. Ὀθωναίου. Τῶν γυμνασίων θὰ μετάσχουν, ἐκτὸς τῶν μονάδων τῆς Β΄ στρατιωτικῆς περιοχῆς, ἡ 8η Μεραρχία, ἡ Ταξιαρχία Ἀρχιπελάγους, τὸ σύνταγμα τηλεγραφητῶν καὶ τρεῖς μοῖραι ἀεροπλάνων.

Ἡ συνολικὴ δύναμις εἰς ἄνδρας τῶν μονάδων, αἵτινες θὰ ἐκγυμνασθοῦν κυρίως εἰς τὴν χρησιμοποίησιν τῶν μέσων συνδέσμων καὶ μεταβιβάσεων ἀνέρχεται εἰς 5 χιλιάδας ἄνδρας. Οἱ ἀξιωματικοὶ, οἵτινες θὰ μετάσχουν τῶν γυμνασίων, ὑπολογίζονται εἰς 500.

ΠΥΡΚΑΪΑ ΕΙΣ ΤΟ ΚΑΠΝΕΡΓΟΣΤΑΣΙΟΝ

Τὴν 1ην μεταμεσονύκτιον ὥραν ἐξερράγη πυρκαϊὰ εἰς τὸ Δημόσιον Καπνεργοστάσιον καὶ εἰς τὸ διαμέρισμα τοῦ καπνεμπόρου κ. Δ. Κωνσταντινίδη. Τὸ πῦρ ἀντελήφθη μικρὸς παῖς ὅστις καὶ εἰδοποίησε τὴν ἀστυνομίαν. Ἐπὶ τόπου κατέφθασεν ἡ πυροσβεστικὴ ὑπηρεσία, ἡ ὁποία κατώρθωσε νὰ κατασβέσῃ τὸ πῦρ.

Αἱ ζημίαι ὑπολογίζονται ὅτι ἀνέρχονται εἰς 50 χιλιάδας δραχ.

Ὁ διοικητὴς τῆς Γενικῆς Ἀσφαλείας κ. Ἔβερτ μεταβὰς ἐπὶ τόπου ἐπελήφθη αὐτοπροσώπως ἀνακρίσεων, διότι ὑπάρχουν ὑπόνοιαι ὅτι πρόκειται περὶ ἐμπρησμοῦ.

ΤΟ ΕΠΕΙΣΟΔΙΟΝ ΑΓΓΛΙΑΣ ΚΑΙ ΤΟΥΡΚΙΑΣ

ΕΝΕΚΑ ΤΟΥ ΦΟΝΟΥ ΤΟΥ ΑΓΓΛΟΥ ΑΞΙΩΜΑΤΙΚΟΥ

ΑΓΓΛΙΚΟΣ ΣΤΟΛΟΣ ΚΑΤΕΠΛΕΥΣΕ ΧΘΕΣ ΕΙΣ ΤΗΝ ΣΑΜΟΝ

ΔΗΛΩΣΕΙΣ ΤΟΥ ΣΕΡ ΣΑΪΜΟΝ ΕΙΣ ΤΗΝ ΑΓΓΛΙΚΗΝ ΒΟΥΛΗΝ

ΤΟ ΕΠΕΙΣΟΔΙΟΝ ΦΑΙΝΕΤΑΙ ΟΤΙ ΘΑ ΔΙΕΥΘΕΤΗΘΗ

Χθεσινὰ τηλεγραφήματα ἐκ Σάμου ἀνέφεραν, ὅτι τὴν 8ην ἑσπερινὴν τῆς προχθὲς κατέπλευσαν ἐκεῖ ἑπτὰ ἀγγλικὰ ἀντιτορπιλλικὰ καὶ εἰς τὸν λιμένα τοῦ Τηγανίου τὸ καταδρομικὸν «Σροπσάϊρ», τὴν 2αν δὲ μ.μ. τῆς χθὲς τὰ θωρηκτὰ «Ρουαγιὰλ Σωβεραὶν», «Λονδῖνον» καὶ ἡ ναυαρχὶς τοῦ στόλου τῆς Μεσογείου «Βασίλισσα Ἐλισσάβετ», τῆς ὁποίας ἐπιβαίνει ὁ ναύαρχος κ. Φίσσερ.

Σχετικῶς ἐλήφθη τὸ κάτωθι τηλεγράφημα τοῦ νομάρχου Σάμου:

«Ὅλως αἰφνιδίως κατέπλευσαν ἀπόψε (χθὲς) 8ην ἑσπερινὴν, προερχόμενα ἐξ Ἀργοστολίου, ἑπτὰ ἀγγλικὰ ἀντιτορπιλλικὰ καὶ τὸ καταδρομικὸν «Σροπσάϊαρ». Αὔριον (σήμερον) καταπλέουν ἐνταῦθα δύο θωρηκτὰ ὑπὸ τὸν ναύαρχον Φίσσερ.»

Ὁ κατάπλους τοῦ στόλου παρέσχεν ἀφορμὴν εἰς τὸ νὰ παρασταθῇ ὅτι ἀποτελεῖ ναυτικὴν ἐπίδειξιν ἐναντι τῆς Τουρκίας διὰ τὸ ἐπεισόδιον τοῦ παρελθόντος Σαββάτου, τοῦ ὁποίου ἀποτέλεσμα ὑπῆρξεν ὁ φόνος ἑνὸς Ἄγγλου ἀξιωματικοῦ καὶ ὁ τραυματισμὸς ἑνὸς ἄλλου.

Φαίνεται, ἐν τούτοις, ὅτι ἡ ἐκδοχὴ αὕτη δὲν εἶνε ἀκριβής. Διότι ὁ κατάπλους τοῦ ἀγγλικοῦ στόλου ἦτο προκαθωρισμένος ἀπὸ τὸ πρόγραμμα τῶν προσεγγίσεων, τὸ ὁποῖον εἶχεν ἐκδοθῆ ὑπὸ τοῦ Ἀγγλικοῦ Ναυαρχείου.

Μόνον ἡ ναυαρχὶς «Βασίλισσα Ἐλισσάβετ» ἐπέσπευσε κατὰ δύο ἡμέρας τὸν κατάπλουν εἰς Σάμον πιθανῶς διὰ νὰ παρακολουθηθοῦν αἱ διὰ τὸ ἐπεισόδιον ἀνακρίσεις ἀπ' εὐθείας ὑπὸ τοῦ ναυάρχου Φίσσερ.

ΔΗΛΩΣΕΙΣ ΤΟΥ ΑΓΓΛΟΥ ΥΠΟΥΡΓΟΥ ΤΩΝ ΕΞΩΤΕΡΙΚΩΝ

ΛΟΝΔΙΝΟΝ, 17. (Ἀθ. Πρακτ.).— Κατὰ τὴν σημερινὴν συνεδρίασιν τῆς Βουλῆς τῶν Κοινοτήτων ὑπεβλήθη ἐπερώτησις εἰς τὸν ὑπουργὸν τῶν Ἐξωτερικῶν περὶ τῶν συνθηκῶν ὑφ' ἃς μικρὰ ὁμὰς Ἄγγλων ἀξιωματικῶν, λουομένη εἰς τὰς ἀκτὰς τῆς νήσου Σάμου, ἐπροβολήθη ἐκ μέρους Τούρκων στρατιωτῶν, φονευθέντος ἑνὸς Ἄγγλου ἀξιωματικοῦ.

Ὁ ὑπουργὸς τῶν Ἐξωτερικῶν, ἀπαντῶν εἰς τὴν σχετικὴν ἐπερώτησιν, ἐδήλωσεν, ὅτι, κατὰ τὰς πληροφορίας τοῦ Ναυαρχείου, τὸ σκάφος τοῦ ὁποίου ἐπέβαινον οἱ τρεῖς ἀξιωματικοὶ ἦτο φαλαινοθηρὶς ἀνήκουσα εἰς τὸ καταδρομικὸν «Ντεβονσάϊρ», τὸ ὁποῖον ναυλοχεῖ εἰς τὸν λιμένα τῆς Σάμου. Ἡ φαλαινοθηρὶς, ἱστιοπλοοῦσα, εἶχε φθάσει εἰς ἀπόστασιν 100 ὑαρδῶν ἀπὸ τῆς τουρκικῆς ἀκτῆς, ὅταν ἐνεφανίσθησαν 10 περίπου Τοῦρκοι στρατιῶται καὶ — κατὰ τὰς πληροφορίας, τὰς ληφθείσας ὑπὸ τῶν ἀγγλικῶν ναυτικῶν ἀρχῶν — ἐκάλεσαν τὸ πλοιάριον ν' ἀπομακρυνθῇ. Τοῦτο καὶ ἐγένετο, ἀλλ' οἱ στρατιῶται ἤρχισαν προβολοῦντες, φονεύσαντες τὸν ὑπίατρον Ρόμπινσον καὶ τραυματίσαντες ἐλαφρῶς τὸν ὑποπλοιάρχον Μόνσελ εἰς τὸν ὦμον. Ἐνεργοῦνται ἤδη ἔρευναι διὰ τὴν ἀνεύρεσιν τοῦ πτώματος τοῦ ὑπιάτρου Ρόμπινσον. Ἅμα ὡς ἐπληροφορήθην τὰ γεγονότα ταῦτα, εἶπεν, ἐκάλεσα πάραυτα τὸν Τοῦρκον πρεσβευτὴν, ὅπως μὲ ἐπισκεφθῇ, καὶ ἐξέθεσα πρὸς αὐτὸν ἐν λεπτομερείᾳ τὸ ἐπεισόδιον, ὅπως περιῆλθεν εἰς γνῶσίν μας ἐπὶ τῇ βάσει τῶν πληροφοριῶν τῶν ἀγγλικῶν ναυτικῶν ἀρχῶν. Συγχρόνως ἐπέστησα τὴν προσοχήν του ἐπὶ τῆς σοβαρότητος τοῦ ἐπεισοδίου. Ὁ Φετχῆ βέης ἀνέλαβε πάραυτα νὰ τηλεγραφήσῃ πρὸς τὴν Κυβέρνησίν του, ἐνῷ συχρόνως ὁ ἐν Ἀγκύρᾳ πρεσβευτὴς τῆς Ἀγγλίας ἐνετάλη νὰ προβῇ εἰς παρόμοιον διάβημα πρὸς τὴν τουρκικὴν Κυβέρνησιν. Ὁ ἐν Λονδίνῳ Τοῦρκος πρεσβευτὴς Ἔλαβε πράγματι πληροφορίας τινάς, τὰς ὁποίας καὶ ἀνεκοίνωσε πρὸς τὸ ὑπουργεῖον τῶν Ἐξωτερικῶν σήμερον τὴν πρωΐαν. Πάντως, εἶπε, δὲν δύναμαι νὰ προβῶ εἰς τὴν ἔκθεσιν περισσοτέρων λεπτομερειῶν. Εἶμαι βέβαιος, ὅτι ἡ Βουλὴ συμμερίζεται ἀπολύτως τὴν θλῖψιν τῆς Κυβερνήσεως διὰ τὸ ἀτυχὲς τοῦτο ἐπεισόδιον καὶ θὰ μὲ ἐξουσιοδοτήσῃ νὰ ἐκφράσω τὴν βαθυτάτην συμπάθειαν αὐτῆς πρὸς τοὺς οἰκείους τῶν θυμάτων. Ὁ κυβερνήτης τοῦ «Ντεβονσάϊρ» συνωμίλησε μετὰ τῶν τοπικῶν τουρκικῶν ἀρχῶν, αἵτινες συνεργάζονται διὰ τὴν ἀνεύρεσιν τοῦ πτώματος τοῦ ὑπιάτρου Ρόμπινσον.»

Η ΤΟΥΡΚΙΚΗ ΕΚΔΟΧΗ ΤΟΥ ΕΠΕΙΣΟΔΙΟΥ

Ἡ τουρκικὴ ἐκδοχὴ τῶν συνθηκῶν ὑπὸ τὰς ὁποίας ἐγένετο τὸ ἐπεισόδιον ἔχει ὡς ἑξῆς, κατὰ τηλεγράφημα τοῦ ἡμιεπισήμου Πρακτορείου Ἀνατολῆς:

ΑΓΚΥΡΑ, 17. (Ἀθην. Πρακτ.)— Τὸ Πρακτορεῖον τῆς Ἀνατολῆς ἀνακοινοῖ τὰ ἑξῆς:

«Ἐγνώσθη ὅτι τὴν 15ην Ἰουλίου εἰς τὸ Ντουμπουρνοῦ, εὑρισκόμενον 35 χιλιόμετρα νοτίως τοῦ Κουσάντασι, τρεῖς ἄνδρες γυμνοὶ ἀπὸ ἱστιοφόρον προσήγγισαν εἰς τὴν ἀκτήν. Συμφώνως πρὸς τὸν νόμον περὶ φρουρήσεων τῶν παραλίων καὶ τὸν περὶ τελωνείων, οἱ φρουροὶ προσεπάθησαν νὰ τοὺς συλλάβουν. Ἀλλ' ἐπειδὴ οὗτοι δὲν ἀπήντων εἰς τὰς προσκλήσεις καὶ ἐξηκολούθουν νὰ φεύγουν, οἱ φρουροὶ ἐπυροβόλησαν κατὰ πρῶτον εἰς τὸν ἀέρα καὶ ἐπειτα κατὰ τῶν φευγόντων. Τὸ ἱστιοφόρον ἀπεμακρύνθη. Βραδύτερον θενζινάκατος ἔφθασεν ἐπὶ τόπου δηλώσασα ὅτι ἀναζητεῖ πτῶμα καὶ ἀναγγείλασα ὅτι οἱ φυγόντες ἀνῆκον εἰς ἀγγλικὸν πολεμικὸν ὅπερ εὑρίσκετο εἰς τὴν Σάμον.

Τουρκικὸν θενζινόπλοιον τῆς φρουρήσεως τῶν παραλίων μετέσχε τῶν ἐρευνῶν, αἱ ὁποῖαι συνεχίζονται. Ἡ τουρκικὴ κυβέρνησις ἐπεφόρτισε τὸν ἐν Λονδίνῳ πρεσβευτὴν νὰ πληροφορήσῃ τὴν ἀγγλικὴν κυβέρνησιν περὶ τῶν λαβόντων χώραν καὶ προκοινοῦ τὰ ἑξῆς:

Αἱ ἀγγλικαὶ ἐφημερίδες προσθέτουν, ὅτι εὐθὺς ὡς ἀνηγγέλθη τὸ γεγονὸς εἰς τὸ Λονδῖνον, διετάχθη τὸ ναυλοχοῦν εἰς τὰ ὕδατα τοῦ Φαλήρου ἀγγλικὸν πολεμικὸν «Λόντον» ν' ἀποπλεύσῃ ἀμέσως διὰ Σάμον.

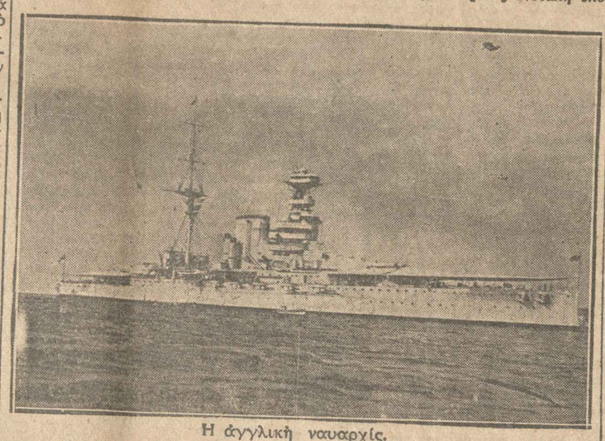

Η ἀγγλικὴ ναυαρχίς.

Η ΤΟΥΡΚΙΑ ΕΞΕΦΡΑΣΕ ΤΗΝ ΛΥΠΗΝ ΤΗΣ

ΛΟΝΔΙΝΟΝ, 17. (Τηλεγραφικῶς). —Οἱ «Ταῖμς» πληροφοροῦνται ἐκ Κωνσταντινουπόλεως, ὅτι ὁ ἐν Λονδίνῳ πρεσβευτὴς τῆς Τουρκίας ἐνετάλη ὑπὸ τῆς τουρκικῆς Κυβερνήσεως νὰ ἐκφράσῃ τὴν λύπην της διὰ τὸ ἐπεισόδιον τῆς παρὰ τὴν Σάμον μικρασιατικῆς ἀκτῆς.

Βεβαιοῦται, κατὰ τὰς πληροφορίας τοῦ ἀνταποκριτοῦ τῶν «Ταῖμς», ὅτι οἱ πυροβοληθέντες Ἄγγλοι ἀξιωματικοὶ ἦσαν ἐντελῶς ἀνύποπτοι περὶ τοῦ ὅτι εἰσήρχοντο διὰ τῆς λέμβου των εἰς ἀπηγορευμένην ζώνην.

Ὁ Ἄγγλος ναύαρχος κ. Φύσερ.

σθέσῃ ὅτι, καίτοι ἡ ἐνέ