ΤΙΜΗ ΦΥΛΛΟΥ ΔΡΧ. 2

ΕΞΑΣΕΛΙΔΟΣ

ΑΘΗΝΑΙ ΕΤΟΣ ΙΓ'-ΑΡ 13-336

ΔΙΕΥΘΥΝΤΗΣ
ΣΤΕΦ Ι. ΠΕΣΜΑΖΟΓΛΟΥ
(Στοὰ Πεσμαζόγλου)

ΓΡΑΦΕΙΑ
Στοὰ Πεσμαζόγλου. Τηλέφωνα : 31-351, 31-352

ΟΡΟΙ ΣΥΝΔΡΟΜΩΝ

ΕΣΩΤΕΡΙΚΟΥ		ΕΞΩΤΕΡΙΚΟΥ	
Ἐτησία	Δρ. 720	Ἐτησία	£ 2.0.0
Ἐξάμηνος	» 360	Ἐξάμηνος	» 1.5.0
Τρίμηνος	» 180	Ἀμερικῆς	$ 12

Η ΠΡΩΪΑ

ΣΑΒΒΑΤΟΝ
8
ΟΚΤΩΒΡΙΟΥ 1938
Ἀνατολὴ ἡλίου 6.29'— Δύσις 5.55'
Πελαγίας παρθενομάρτυρος

Η ΣΥΜΠΛΗΡΩΣΙΣ ΤΗΣ ΥΔΡΕΥΣΕΩΣ

Ὅταν ὑπεγράφη ἡ σύμβασις μὲ τὴν Ὅλεν διὰ τὴν συλλογὴν τῶν νερῶν τοῦ Χαράδρου τῆς Πάρνηθος εἰς τὴν βορείως τοῦ Μαραθῶνος περιοχήν, κατασκευαζομένου τοῦ μνημειώδους φράγματος ποὺ ἐδημιούργησε τὴν λίμνην, εἶχεν ὑπολογισθῆ ὅτι τὸ ποσὸν τοῦ τοιουτοτρόπως συλλεγομένου ὕδατος θὰ ἐπήρκει ἐπὶ μίαν τεσσαρακονταετίαν διὰ τὰς ἀνάγκας τῆς πρωτευούσης.

Ὁ ὑπολογισμὸς ἐκεῖνος ἐγένετο ἐπὶ τῇ βάσει τοῦ κατ' ἄτομον ἀναγκαιοῦντος ὕδατος καὶ τῆς βαθμιαίας αὐξήσεως τοῦ πληθυσμοῦ κατὰ τὸν μέχρι τῆς ἐποχῆς ἐκείνης κρατοῦντα ρυθμόν. Αἱ προϋποθέσεις αὐταὶ ἀνετράπησαν ἀπὸ δύο τινά: Ἐν πρῶτοις, ὁ πληθυσμὸς τῶν Ἀθηνῶν ἐσημείωσε ραγδαιοτάτην αὔξησιν, μετὰ τὴν ἀνταλλαγὴν τῶν πληθυσμῶν. Ἡ πόλις ἐπεξετάθη πρὸς κάθε διεύθυνσιν καὶ ἀπέβη γιγαντιαῖον συγκρότημα οἰκισμῶν, κατακλύζον τὸ ἀττικὸν λεκανοπέδιον. Ἡ ἐπέκτασις αὐτὴ δὲν ηὔξησε μόνον τὸν ἀριθμὸν τῶν κατοίκων - καταναλωτῶν τοῦ νεροῦ, ἀλλὰ καὶ τὴν κατανάλωσιν τοῦ νεροῦ διὰ τὰς ἀνάγκας τῶν νέων συνοικισμῶν —κατάβρεγμα, πότισμα πάρκων, πλατειῶν, πρασιῶν, δενδροστοιχιῶν κλπ., χωρὶς νὰ προσυπολογισθῆ ὅτι τὸ νερὸ τῆς λίμνης τοῦ Μαραθῶνος χρησιμοποιεῖται ἤδη καὶ εἰς προάστια παράλια, ὅπου δὲν εἶχεν ὑπολογισθῆ ὅτι θὰ κατηναλίσκετο. Κατὰ δεύτερον λόγον, ἡ κατ' ἄτομον κατανάλωσις ηὔξησε σημαντικῶς ἀφ' ὅτου ἐδημιουργήθη ἡ λίμνη τοῦ Μαραθῶνος. Ὅταν τὸ Ἀδριάνειον ἦτο τὸ μόνον ὑδραγωγεῖον τῆς πρωτευούσης, ὀλίγαι ἦσαν αἱ ἀθηναϊκαὶ κατοικίαι ποὺ ἐχρησιμοποίουν λουτρά. Σήμερον δὲν ἐνοικιάζεται κατοικία ἡ διαμέρισμα χωρὶς λουτῆρα καὶ τοῦτο εἶνε ἀπὸ πάσης ἀπόψεως εὐχάριστον, διότι ὁ πολιτισμὸς τοῦ νεροῦ εἶνε ἡ βάσις τοῦ ὑλικοῦ πολιτισμοῦ.

Ὅλα ταῦτα ὅμως ἐπέδρασαν ἐπὶ τῆς ἐπαρκείας τῆς ὑδρεύσεως τοῦ συγκροτήματος τῆς πρωτευούσης. Ἡ στάθμη τῆς λίμνης τοῦ Μαραθῶνος, μετὰ τὴν ἀνομβρίαν τοῦ θέρους τοῦ παρελθόντος ἔτους, εἶχε κατέλθει περὶ τὰ πέντε μέτρα καὶ τοῦτο προεκάλεσεν εὐλόγους ἀνησυχίας, ἀλλὰ καὶ σκέψεις περὶ τῆς ἀνάγκης τῆς ἐπισπεύσεως τῆς συμπληρώσεως τῆς ὑδρεύσεως. Θὰ ἦτο ἄτοπον ν' ἀντιμετωπισθῆ ἡ δημιουργηθεῖσα κατάστασις διὰ μέτρων ἐλαττώσεως τῆς καταναλώσεως. Ὁ πληθυσμὸς ποὺ συνήθισεν εἰς τὸν πολιτισμὸν τῆς ἀφθόνου χρησιμοποιήσεως τοῦ νεροῦ δὲν θὰ ἦτο δυνατὸν νὰ ἐπανέλθῃ πλέον εἰς τὴν παλαιὰν κατάστασιν τῆς σπάνιος τοῦ νεροῦ. Καὶ διὰ τοῦτο προεκρίθη ἡ ριζικὴ λύσις τοῦ ζητήματος, καίτοι, ἐν τῷ μεταξύ, αἱ ἄφθονοι βροχαὶ τοῦ παρελθόντος χειμῶνος ἐπανέφεραν τὴν στάθμην τῆς λίμνης εἰς τὸ κανονικὸν ὕψος της.

Διὰ τὴν συμπλήρωσιν τῆς ὑδρεύσεως ὑπῆρχεν ἤδη σχετικὴ μελέτη, προβλέπουσα τὴν χρησιμοποίησιν τῶν ὑδάτων τοῦ Βοιωτικοῦ Κηφισοῦ, ποὺ ἔχει τὰς πηγάς του εἰς τὰς ἀνατολικὰς πλαγιὰς τοῦ ὀρεινοῦ συγκροτήματος τοῦ Παρνασσοῦ. Τὰ νερὰ αὐτὰ χρησιμοποιοῦνται ἤδη διὰ τὴν ἀρδευσιν τοῦ κάμπου αὐτῆς ὑπῆρχεν εἰς τοὺς ἀρμοδίους κύκλους ἡ ἐντύπωσις ὅτι αἱ ἀγγλοϊταλικαὶ διαπραγματεύσεις εἰσῆλθον πλέον ὁριστικὸς εἰς τὴν ὁδὸν τῆς ἐπιτυχίας καὶ ὅτι μάλιστα ἀποκλείεται τοῦ λοιποῦ νέα κρίσις. Ἡ διαφωνία, ἡ ὁποία εἶχε προκύψει χθές, διότι ὁ κ. Μουσσολίνι ἐζήτει ἀπὸ τὴν ἀγγλικὴν κυβέρνησιν νὰ προβῇ εἰς δήλωσιν ἀναγνωρίσεως τῆς προσαρτήσεως τῆς Αἰθιοπίας πρὸ τῆς χορηγήσεως συγκλήσεως τοῦ Μεγάλου Φασιστικοῦ Συμβουλίου, φαίνεται ἀρθεῖσα ἀφοῦ ὁ λόρδος Πὲρθ παρέσχε τὴν ἐξήγησιν ὅτι ἡ ἀγγλικὴ κυβέρνησις ἠδυνάτει διὰ λόγους τύπου νὰ ἱκανοποιήσῃ τὴν ἰταλικὴν ἐπιθυμίαν πρὸ τῆς συγκλήσεως τοῦ ἀγγλικοῦ κοινοβουλίου, δηλαδὴ πρὸ τῆς 1ης Νοεμβρίου.

Πληροφορίαι τοῦ πρακτορείου Χαβᾶς ἐκ Ρώμης ἀναφέρουν ὅτι ἡ ἰταλικὴ κυβέρνησις δὲν φαίνεται κατόπιν τῆς νέας συναντήσεως Τσιάνο—Πὲρθ ἐχθρικὴ πρὸς τὴν κατ' ἀρχὴν ἀνάκλησιν τῶν ἐν Ἱσπανίᾳ Ἰταλῶν ἐθελοντῶν, λαμβάνουσα εἰς ἀντάλλαγμα πλὴν τῆς ἀναγνωρίσεως τῆς αὐτοκρατορίας ἐκ μέρους τῆς Μεγάλης Βρεταννίας καὶ τὴν παροχὴν ἐγγυήσεων ὅτι θὰ ἀποχωρήσουν εἰς τὸ προσεχὲς μέλλον καὶ πάντες οἱ ἐν τῇ κυβερνητικῇ Ἱσπανίᾳ ξένοι ἐθελονταί.

Τὴν ἐντύπωσιν αὐτὴν ἐπιβεβαιώνει σήμερον καὶ ἡ ἀνάγνωσις τῶν ἰταλικῶν ἐφημερίδων, αἱ ὁποῖαι ἀρχίζουν εἰς τὰς ἐκ Λονδίνου ἀνταποκρίσεις των νὰ κάμνουν λόγον διὰ τὸ ἱσπανικὸν πρόβλημα. Ἡ ἰταλικὴ κοινὴ γνώμη ἐκδηλώνει γενικῶς ζωηρὰν ἱκανοποίησιν διὰ τὸ ἀποτέλεσμα τῶν συζητήσεων εἰς τὴν Βουλὴν τῶν Κοινοτήτων, χαίρουσα διὰ τὴν ἐπιτυχίαν τοῦ κ. Τσάμπερλαιν. Ὁ Ἄγγλος πρωθυπουργὸς θεωρεῖται ὡς θιασώτης τῆς πολιτικῆς τῆς ἀγγλοϊταλικῆς προσεγγίσεως, ὁ δὲ πολιτικὸς ρεαλισμός του ἐξήρθη ἐπανειλημμένως ὑπὸ τοῦ τύπου. Σήμερον ἐξαίρονται μὲ ἱκανοποίησιν αἱ τελευταῖαι δηλώσεις τοῦ κ. Τσάμπερλαιν ἐπὶ τῶν προθέσεων τῆς κυβερνήσεως τοῦ Λονδίνου ὅπως ἐξετάσῃ ἀπὸ κοινοῦ μετὰ τῶν ὁλοκληρωτικῶν κρατῶν τὰ προβλήματα, τὰ ὁποῖα ἐνδιαφέρουν τὴν Εὐρώπην, καθὼς καὶ τὰ σχετικὰ μὲ τὰς ἀγγλοϰαὶ τὰ σχετικὰ μὲ τὰς ἀγγλοϊταλικὰς διαπραγματεύσεις πρὸς ἐξομάλυνσιν τῶν σχέσεων μεταξὺ τῶν δύο χωρῶν.

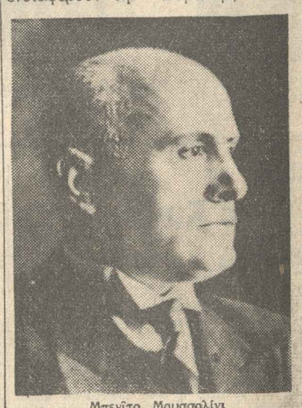

Μπενίτο Μουσσολίνι

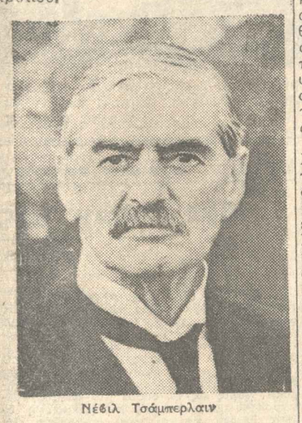

Νέβιλ Τσάμπερλαιν

Εἰδικώτερον διὰ τὸ ζήτημα τῆς ἀπομακρύνσεως ἐξ Ἱσπανίας τῶν Ἰταλῶν ἐθελοντῶν, ἄλλαι πληροφορίαι ἀναφέρουν ὅτι ὁ κ. Τσάμπερλαιν ἐπιθυμεῖ ἡ ἀποχώρησις νὰ ἐπεκταθῇ καὶ ἐπὶ τῶν τεχνικῶν γενικῶς, δηλαδὴ τῶν ἀεροπόρων, πυροβολητῶν κλπ. καὶ ὄχι μόνον τῶν πεζῶν, ὅπως ἐζήτουν ἀρχικῶς οἱ Ἰταλοί. Οἱ ἁρμόδιοι παρατηρηταὶ ἐκφράζουν ὁπωσδήποτε τὴν γνώμην ὅτι ὁ κ. Μουσσολίνι θὰ δεχθῇ νὰ ἔχῃ ἀποσύρει μέχρι τῆς 1ης Νοεμβρίου, ὁπότε θὰ συνέλθῃ τὸ ἀγγλικὸν κοινοβούλιον, ἱκανὸν ἀριθμὸν ἐθελοντῶν ἐξ ὅλων τῶν εἰδικοτήτων, ὥστε νὰ διευκολυνθῇ τὸ ἔργον τοῦ κ. Τσάμπερλαιν ὅταν θὰ ζητήσῃ ἀπὸ τὴν Βουλὴν τῶν Κοινοτήτων τὴν ἀναγνώρισιν τῆς προσαρτήσεως τῆς Αἰθιοπίας καὶ τὴν ἔναρξιν τῆς ἐφαρμογῆς τῆς ἀγγλοϊταλικῆς συμφωνίας τῆς 16ης Ἀπριλίου.

Διὰ τὴν ἐφαρμογὴν τῆς ἐν λόγῳ συμφωνίας τὸ πρακτορεῖον Χαβᾶς πληροφορεῖται ὅτι σήμερον ὁ λόρδος Πὲρθ ἐγνωστοποίησε πρὸς τὸν Ἰταλὸν ὑπουργὸν τῶν Ἐξωτερικῶν τὰς ἀντιλήψεις τῆς κυβερνήσεώς του ἐπὶ ὡρισμένων σημείων τοῦ ἱσπανικοῦ προβλήματος, τοῦ ὁποίου ὁ διακανονισμός, ὅσον ἀφορᾷ τοὐλάχιστον τὴν διεθνῆ ὄψιν τοῦ προβλήματος τούτου, ἀποτελεῖ ὅρον διὰ τὴν ἐφαρμογὴν τῆς ἀγγλοϊταλικῆς.

Ἐν σχέσει μὲ τὴν σημερινὴν συνάντησιν τὸ πρακτορεῖον Ρώϋτερ πληροφορεῖται ὅτι κατὰ τοὺς ἐν Ρώμῃ ἀγγλικοὺς κύκλους, τὸ ἔδαφος ἐξεκαθαρίσθη σχεδὸν ἐντελῶς δι' ἐνδεχομένην συζήτησιν συγκεκριμένων προτάσεων, διεξαχθησομένην πρὸ τῆς κατὰ Νοέμβριον συγκλήσεως τοῦ ἀγγλικοῦ κοινοβουλίου. Πιστεύεται ὅτι αἱ διαπραγματεύσεις ἀποβλέπουν εἰς συμφωνίαν ἐπὶ τοῦ ἱσπανικοῦ ταὐτόχρονον μὲ τὴν ἀναγνώρισιν τῆς ἰταλικῆς αὐτοκρατορίας. Βεβαιοῦται ὅτι κατὰ τὴν διάρκειαν τῶν τελευταίων συνομιλιῶν ἐπεδείχθη ἑκατέρωθεν ἡ ἐπιθυμία νὰ ἀρθοῦν τὰ κυριώτερα ἐμπόδια καὶ ὅτι ἐπετεύχθη προσέγγισις τῶν ἑκατέρωθεν ἀπόψεων. Κατὰ τὰς συνομιλίας ταύτας ἀνεσκοπήθη ἐπιμελῶς ὁλόκληρον τὸ πεδίον τῶν ἀγγλοϊταλικῶν σχέσεων.

Τηλεγράφημα τοῦ πρακτορείου Χαβᾶς ἐκ Ρώμης ἀναφέρει ὅτι οἱ ἰταλικοὶ πολιτικοὶ κύκλοι ἐπιθυμοῦν ὄντως νὰ συναφθῇ τὸ ταχύτερον μετὰ τοῦ Λονδίνου συμφωνία πρὸς ἐφαρμογὴν τῆς ἀγγλοϊταλικῆς, ἀλλὰ εἶνε ἐπίσης ἐξ ἴσου ἀποφασισμένοι νὰ ἐπιδιώξουν εἶδος συμβιβασμοῦ μεταξὺ τοῦ στρατηγοῦ Φράνκο καὶ τῶν ἀντιπάλων του. Ἡ Ἰταλία ζητεῖ ἐπίσης νὰ παρασχεθοῦν ἐγγυήσεις καὶ ἐπιθυμεῖ ὅπως ἡ οὐστικὸς μονόπλευρος ἀποχώρησις τῶν Ἰταλῶν ἐθελοντῶν, ἔχῃ ἄμεσον ἐπακολούθημα καὶ τὴν ἀποχώρησιν τῶν ξένων ἐθελοντῶν, οἵτινες ἀνήκουν εἰς τὸ κυβερνητικὸν στρατόπεδον. Ὁμοίως ἐκδηλοῦται ἡ ἐπιθυμία ὅπως εἰς τὸν στρατηγὸν Φράνκο ἀναγνωρισθοῦν δικαιώματα ἐμπολέμου, ἐνισχυομένου ταὐτοχρόνως τοῦ συστήματος τοῦ ἐλέγχου ἀπὸ ξηρᾶς καὶ θαλάσσης.

Οἱ καλῶς πληροφορημένοι κύκλοι δηλοῦν ὅτι πλὴν τῆς οὐσιαστικῆς ἀποχωρήσεως τῶν Ἰταλῶν ἐθελοντῶν, τὸ Λονδῖνον ζητεῖ ὅπως δοθοῦν ἐγγυήσεις ὅτι τὰ ἰταλικὰ στρατεύματα θὰ ἀποχωρήσουν παντελῶς εἰς τὸ μέλλον ἐξ Ἱσπανίας πρὶν ἢ τεθῇ εἰς ἐφαρμογὴν ἡ ἀγγλοϊταλικὴ συμφωνία τῆς 16ης Ἀπριλίου.

ΑΙ ΑΓΓΛΟ-Ι-ΤΑΛΙΚΑΙ ΣΥΝΟΜΙΛΙΑΙ

ΕΠΗΛΘΕ ΧΘΕΣ ΚΑΤ' ΑΡΧΗΝ ΣΥΜΦΩΝΙΑ ΜΕΤΑΞΥ ΜΕΓΑΛΗΣ ΒΡΕΤΑΝΝΙΑΣ ΚΑΙ ΙΤΑΛΙΑΣ

Η ΑΓΓΛΙΑ Θ' ΑΝΑΓΝΩΡΙΣΗ ΤΗΝ ΙΤΑΛΙΚΗΝ ΑΥΤΟΚΡΑΤΟΡΙΑΝ

Η ΔΕ ΙΤΑΛΙΑ Θ' ΑΝΑΚΑΛΕΣΗ ΤΟΥΣ ΕΝ ΙΣΠΑΝΙΑ ΕΘΕΛΟΝΤΑΣ

ΠΟΙΑ ΔΙΑΔΙΚΑΣΙΑ Θ' ΑΚΟΛΟΥΘΗΘΗ

ΛΟΝΔΙΝΟΝ, 7. ('Ιδιαιτέρα ὑπηρεσία).— Ἀγγέλλεται ἐκ Ρώμης ὅτι ὁ αὐτόθι Ἄγγλος πρεσβευτὴς λόρδος Πὲρθ ἔσχε σήμερον καὶ νέαν συνομιλίαν μετὰ τοῦ Ἰταλοῦ ὑπουργοῦ τῶν Ἐξωτερικῶν κόμητος Τσιάνο. Κατόπιν τῆς συναντήσεως αὐτῆς ὑπῆρχεν εἰς τοὺς ἁρμοδίους κύκλους ἡ ἐντύπωσις ὅτι αἱ ἀγγλοϊταλικαὶ διαπραγματεύσεις εἰσῆλθον πλέον ὁριστικὸς εἰς τὴν ὁδὸν τῆς ἐπιτυχίας καὶ ὅτι μάλιστα ἀποκλείεται τοῦ λοιποῦ νέα κρίσις. Ἡ διαφωνία, ἡ ὁποία εἶχε προκύψει χθές, διότι ὁ κ. Μουσσολίνι ἐζήτει ἀπὸ τὴν ἀγγλικὴν κυβέρνησιν νὰ προβῇ εἰς δήλωσιν ἀναγνωρίσεως τῆς προσαρτήσεως τῆς Αἰθιοπίας πρὸ τῆς χορηγήσεως συγκλήσεως τοῦ Μεγάλου Φασιστικοῦ Συμβουλίου, φαίνεται ἀρθεῖσα ἀφοῦ ὁ λόρδος Πὲρθ παρέσχε τὴν ἐξήγησιν ὅτι ἡ ἀγγλικὴ κυβέρνησις ἠδυνάτει διὰ λόγους τύπου νὰ ἱκανοποιήσῃ τὴν ἰταλικὴν ἐπιθυμίαν πρὸ τῆς συγκλήσεως τοῦ ἀγγλικοῦ κοινοβουλίου, δηλαδὴ πρὸ τῆς 1ης Νοεμβρίου.

Πληροφορίαι τοῦ πρακτορείου Χαβᾶς ἐκ Ρώμης ἀναφέρουν ὅτι ἡ ἰταλικὴ κυβέρνησις δὲν φαίνεται κατόπιν τῆς νέας συναντήσεως Τσιάνο—Πὲρθ ἐχθρικὴ πρὸς τὴν κατ' ἀρχὴν ἀνάκλησιν τῶν ἐν Ἱσπανίᾳ Ἰταλῶν ἐθελοντῶν, λαμβάνουσα εἰς ἀντάλλαγμα πλὴν τῆς ἀναγνωρίσεως τῆς αὐτοκρατορίας ἐκ μέρους τῆς Μεγάλης Βρεταννίας καὶ τὴν παροχὴν ἐγγυήσεων ὅτι θὰ ἀποχωρήσουν εἰς τὸ προσεχὲς μέλλον καὶ πάντες οἱ ἐν τῇ κυβερνητικῇ Ἱσπανίᾳ ξένοι ἐθελονταί.

Τὴν ἐντύπωσιν αὐτὴν ἐπιβεβαιώνει σήμερον καὶ ἡ ἀνάγνωσις τῶν ἰταλικῶν ἐφημερίδων, αἱ ὁποῖαι ἀρχίζουν εἰς τὰς ἐκ Λονδίνου ἀνταποκρίσεις των νὰ κάμνουν λόγον διὰ τὸ ἱσπανικὸν πρόβλημα. Ἡ ἰταλικὴ κοινὴ γνώμη ἐκδηλώνει γενικῶς ζωηρὰν ἱκανοποίησιν διὰ τὸ ἀποτέλεσμα τῶν συζητήσεων εἰς τὴν Βουλὴν τῶν Κοινοτήτων, χαίρουσα διὰ τὴν ἐπιτυχίαν τοῦ κ. Τσάμπερλαιν. Ὁ Ἄγγλος πρωθυπουργὸς θεωρεῖται ὡς θιασώτης τῆς πολιτικῆς τῆς ἀγγλοϊταλικῆς προσεγγίσεως, ὁ δὲ πολιτικὸς ρεαλισμός του ἐξήρθη ἐπανειλημμένως ὑπὸ τοῦ τύπου. Σήμερον ἐξαίρονται μὲ ἱκανοποίησιν αἱ τελευταῖαι δηλώσεις τοῦ κ. Τσάμπερλαιν ἐπὶ τῶν προθέσεων τῆς κυβερνήσεως τοῦ Λονδίνου ὅπως ἐξετάσῃ ἀπὸ κοινοῦ μετὰ τῶν ὁλοκληρωτικῶν κρατῶν τὰ προβλήματα, τὰ ὁποῖα ἐνδιαφέρουν τὴν Εὐρώπην, καθὼς καὶ τὰ σχετικὰ μὲ τὰς ἀγγλοϊταλικὰς διαπραγματεύσεις πρὸς ἐξομάλυνσιν τῶν σχέσεων μεταξὺ τῶν δύο χωρῶν.

Μπενίτο Μουσσολίνι

Νέβιλ Τσάμπερλαιν

Εἰδικώτερον διὰ τὸ ζήτημα τῆς ἀπομακρύνσεως ἐξ Ἱσπανίας τῶν Ἰταλῶν ἐθελοντῶν, ἄλλαι πληροφορίαι ἀναφέρουν ὅτι ὁ κ. Τσάμπερλαιν ἐπιθυμεῖ ἡ ἀποχώρησις νὰ ἐπεκταθῇ καὶ ἐπὶ τῶν τεχνικῶν γενικῶς, δηλαδὴ τῶν ἀεροπόρων, πυροβολητῶν κλπ. καὶ ὄχι μόνον τῶν πεζῶν, ὅπως ἐζήτουν ἀρχικῶς οἱ Ἰταλοί. Οἱ ἁρμόδιοι παρατηρηταὶ ἐκφράζουν ὁπωσδήποτε τὴν γνώμην ὅτι ὁ κ. Μουσσολίνι θὰ δεχθῇ νὰ ἔχῃ ἀποσύρει μέχρι τῆς 1ης Νοεμβρίου, ὁπότε θὰ συνέλθῃ τὸ ἀγγλικὸν κοινοβούλιον, ἱκανὸν ἀριθμὸν ἐθελοντῶν ἐξ ὅλων τῶν εἰδικοτήτων, ὥστε νὰ διευκολυνθῇ τὸ ἔργον τοῦ κ. Τσάμπερλαιν ὅταν θὰ ζητήσῃ ἀπὸ τὴν Βουλὴν τῶν Κοινοτήτων τὴν ἀναγνώρισιν τῆς προσαρτήσεως τῆς Αἰθιοπίας καὶ τὴν ἔναρξιν τῆς ἐφαρμογῆς τῆς ἀγγλοϊταλικῆς συμφωνίας τῆς 16ης Ἀπριλίου.

Διὰ τὴν ἐφαρμογὴν τῆς ἐν λόγῳ συμφωνίας τὸ πρακτορεῖον Χαβᾶς πληροφορεῖται ὅτι σήμερον ὁ λόρδος Πὲρθ ἐγνωστοποίησε πρὸς τὸν Ἰταλὸν ὑπουργὸν τῶν Ἐξωτερικῶν τὰς ἀντιλήψεις τῆς κυβερνήσεώς του ἐπὶ ὡρισμένων σημείων τοῦ ἱσπανικοῦ προβλήματος, τοῦ ὁποίου ὁ διακανονισμός, ὅσον ἀφορᾷ τοὐλάχιστον τὴν διεθνῆ ὄψιν τοῦ προβλήματος τούτου, ἀποτελεῖ ὅρον διὰ τὴν ἐφαρμογὴν τῆς ἀγγλοϊταλικῆς.

Ἐν σχέσει μὲ τὴν σημερινὴν συνάντησιν τὸ πρακτορεῖον Ρώϋτερ πληροφορεῖται ὅτι κατὰ τοὺς ἐν Ρώμῃ ἀγγλικοὺς κύκλους, τὸ ἔδαφος ἐξεκαθαρίσθη σχεδὸν ἐντελῶς δι' ἐνδεχομένην συζήτησιν συγκεκριμένων προτάσεων, διεξαχθησομένην πρὸ τῆς κατὰ Νοέμβριον συγκλήσεως τοῦ ἀγγλικοῦ κοινοβουλίου. Πιστεύεται ὅτι αἱ διαπραγματεύσεις ἀποβλέπουν εἰς συμφωνίαν ἐπὶ τοῦ ἱσπανικοῦ ταὐτόχρονον μὲ τὴν ἀναγνώρισιν τῆς ἰταλικῆς αὐτοκρατορίας. Βεβαιοῦται ὅτι κατὰ τὴν διάρκειαν τῶν τελευταίων συνομιλιῶν ἐπεδείχθη ἑκατέρωθεν ἡ ἐπιθυμία νὰ ἀρθοῦν τὰ κυριώτερα ἐμπόδια καὶ ὅτι ἐπετεύχθη προσέγγισις τῶν ἑκατέρωθεν ἀπόψεων. Κατὰ τὰς συνομιλίας ταύτας ἀνεσκοπήθη ἐπιμελῶς ὁλόκληρον τὸ πεδίον τῶν ἀγγλοϊταλικῶν σχέσεων.

Τηλεγράφημα τοῦ πρακτορείου Χαβᾶς ἐκ Ρώμης ἀναφέρει ὅτι οἱ ἰταλικοὶ πολιτικοὶ κύκλοι ἐπιθυμοῦν ὄντως νὰ συναφθῇ τὸ ταχύτερον μετὰ τοῦ Λονδίνου συμφωνία πρὸς ἐφαρμογὴν τῆς ἀγγλοϊταλικῆς, ἀλλὰ εἶνε ἐπίσης ἐξ ἴσου ἀποφασισμένοι νὰ ἐπιδιώξουν εἶδος συμβιβασμοῦ μεταξὺ τοῦ στρατηγοῦ Φράνκο καὶ τῶν ἀντιπάλων του. Ἡ Ἰταλία ζητεῖ ἐπίσης νὰ παρασχεθοῦν ἐγγυήσεις καὶ ἐπιθυμεῖ ὅπως ἡ οὐστικὸς μονόπλευρος ἀποχώρησις τῶν Ἰταλῶν ἐθελοντῶν, ἔχῃ ἄμεσον ἐπακολούθημα καὶ τὴν ἀποχώρησιν τῶν ξένων ἐθελοντῶν, οἵτινες ἀνήκουν εἰς τὸ κυβερνητικὸν στρατόπεδον. Ὁμοίως ἐκδηλοῦται ἡ ἐπιθυμία ὅπως εἰς τὸν στρατηγὸν Φράνκο ἀναγνωρισθοῦν δικαιώματα ἐμπολέμου, ἐνισχυομένου ταὐτοχρόνως τοῦ συστήματος τοῦ ἐλέγχου ἀπὸ ξηρᾶς καὶ θαλάσσης.

Οἱ καλῶς πληροφορημένοι κύκλοι δηλοῦν ὅτι πλὴν τῆς οὐσιαστικῆς ἀποχωρήσεως τῶν Ἰταλῶν ἐθελοντῶν, τὸ Λονδῖνον ζητεῖ ὅπως δοθοῦν ἐγγυήσεις ὅτι τὰ ἰταλικὰ στρατεύματα θὰ ἀποχωρήσουν παντελῶς εἰς τὸ μέλλον ἐξ Ἱσπανίας πρὶν ἢ τεθῇ εἰς ἐφαρμογὴν ἡ ἀγγλοϊταλικὴ συμφωνία τῆς 16ης Ἀπριλίου.

ΠΡΟ ΤΟΥ ΕΓΕΡΘΕΝΤΟΣ ΑΝΔΡΙΑΝΤΟΣ

Ο ΚΩΝΣΤΑΝΤΙΝΟΣ ΙΒ' ΩΣ ΑΝΘΡΩΠΟΣ

ΧΑΡΑΚΤΗΡΙΣΤΙΚΑ ΑΝΕΚΔΟΤΑ

Πολύπλευρος ὑπῆρξεν ἡ προσωπικότης τοῦ Βασιλέως Κωνσταντίνου καὶ πολυσχιδὴς ὁ ρόλος τὸν ὁποῖον διεδραμάτισε. Καὶ δὲν ὑπάρχει ἀσφαλέστερος τρόπος διὰ τὴν σκιαγράφησιν μιᾶς τοιαύτης προσωπικότητος ἀπὸ τὴν παράθεσιν διαφόρων χαρακτηριστικῶν ἀνεκδότων τῆς κατ' ἰδίαν ζωῆς της, τὰ ποῖα δίδουν, εἰς ὀλίγας ἀναλύφους γραμμάς, τὸν χαρακτῆρα τοῦ προσώπου καὶ τὴν ἐσωτερικὴν ὑφὴν τοῦ βαθυτέρου του εἶναι. Οἱ συμμαθηταί, οἱ συνεργάται καὶ οἱ συμπολεμισταί τοῦ Βασιλέως διέσωσαν εὐτυχῶς πλεῖστα ὅσα τοιαῦτα ἀνέκδοτα, πολλὰ τῶν ὁποίων κυκλοφοροῦν ἀπὸ στόματος εἰς στόμα καὶ ἀποκαλύπτουν τὴν ἀνθρωπίνην πλευρὰν του κατὰ τὸν πλέον εὔγλωττον τρόπον.

▣▣▣

Ἕνα ἐκ τῶν κυριωτέρων χαρακτηριστικῶν τοῦ Κωνσταντίνου, ὑπῆρξεν ἡ ἄκρα θρησκευτικότης του. Ὁ σεβασμός του πρὸς τὰ θεῖα καὶ ἡ πιστὴ ἐκτέλεσις τῶν θρησκευτικῶν του καθηκόντων ἐνεποίει βαθεῖαν ἐντύπωσιν εἰς ὅσους τὸν ἐπλησίαζον. Λέγεται ὅτι κατὰ τὰς πολλὰς μετακινήσεις του καὶ κατὰ τὴν διπλῆν ἐξορίαν του, ἔφερε πάντοτε μαζί του μίαν κινητὴν ἐκκλησίαν, ἐκκλησιαστικὰ δηλαδὴ σκεύη καὶ βιβλία, τὰ ὁποῖα καὶ ἐγκαθίστα εἰς ἓν δωμάτιον τοῦ ξενοδοχείου, ὅπου κατέλυε, μετατρέπων αὐτὸ προχείρως εἰς παρεκκλήσιον.

Εἰς μίαν νεοκαταληφθεῖσαν κατὰ τοὺς Βαλκανικοὺς πολέμους πόλιν, εἷς Τοῦρκος δερβίσης καὶ μερικοὶ φανατικοὶ ὀπαδοί του, ὀχυρωθέντες μέσα εἰς ἕνα τζαμί, ἠρνοῦντο νὰ παραδοθοῦν. Ὁ ἐπὶ κεφαλῆς τῆς στρατιωτικῆς δυνάμεως τῆς εἰσελθούσης εἰς τὴν πόλιν, διέταξε τὴν ἔναντι τοῦ τεμένους τοποθέτησιν ἑνὸς πυροβόλου, τὸ ὁποῖον «καὶ ἦτοιμάσθη ν' ἀνοίξῃ πῦρ «κατὰ τῶν ἀνθισταμένων. Κάποιος, ὅμως, ἀνήγγειλεν εἰς τὸν Κωνσταντῖνον τὰ συμβαίνοντα, ὁπότε οὗτος σπεύσας ἐπὶ τόπου διέταξε τὴν ἄμεσον ἀπομάκρυνσιν τοῦ πυροβόλου καὶ συνέστησε τὴν διὰ τακτικῆς πολιορκίας ἢ διὰ διαπραγματεύσεων κατάληψιν τοῦ τεμένους.

—Τὰς ἐκκλησίας, εἶπε τότε πρὸς τοὺς παρισταμένους ἀξιωματικούς, δὲν πρέπει ἐπ' οὐδενὶ λόγῳ νὰ καταστρέφωμεν. Ἐκκλησία, συναγωγὴ ἢ τζαμί, εἶνε πάντοτε οἶκος Θεοῦ....

▣▣▣

Ὡς οἰκογενειάρχης, ὑπῆρξεν ὑποδειγματικὸς ὁ ἀείμνηστος Βασιλεύς. Ἐλάτρευε τὰ παιδιά του, καὶ παρηκολούθει ἐπιμελῶς τὴν ἀγωγήν, ἡ ὁποία τοὺς ἐδίδετο. Πρὸς τὰ ἀγόρια ἦτο αὐστηρότερος καὶ ἀπαιτητικώτερος, ἐνῷ πρὸς τὰ κορίτσια ἐπιεικέστερος. Κάθε βράδυ, ἀφοῦ οἱ πρίγκιπες καὶ αἱ πριγκίπισσαι κατεκλίνοντο, ἐπήγαινεν εἰς ὅλων τὰ κρεββάτια διὰ νὰ τοὺς καλνυκτίσῃ. Ἐιδικώτερον ἐπεμελήθη τῆς ἀγωγῆς τοῦ Διαδόχου, ὅταν δὲ ὁ νῦν Βασιλεὺς ἐτοποθετήθη, μετὰ τοὺς Βαλκανικοὺς πολέμους, εἰς τὸ Α' πεζικὸν σύνταγμα ὡς λοχαγός, ὁ Βασιλεὺς Κωνσταντῖνος ἐπεσκέπτετο τὸ σύνταγμα κάθε φορὰν ποὺ συνεπλήρου ὁ Διά-

(Συνέγειαι εἰς τὴν 4ην σελίδα)

Μετὰ τὸν ἑορτασμόν

Ἡ τιμὴ τῆς εἰρήνης καὶ τὰ ἐξ αὐτῆς διδάγματα

Τοῦ Γάλλου στρατηγοῦ Ντυφιὲ

Ἡ χαρὰ διὰ τὴν διάσωσιν τῆς εἰρήνης ἔφθασε μεχρι παραληρήματος καὶ ἦτο δικαία ἴσως δὲ καὶ ἐπιβεβλημένη. Δὲν πρέπει ὅμως νὰ φθάνωμεν μέχρι τοῦ σημείου νὰ θεωρῶμεν τὴν συμφωνίαν τοῦ Μονάχου ὡς ἐθνικὴν ἐπιτυχίαν καὶ ἀσφαλῶς ἡ ἱστορία δὲν θ' ἀναφέρῃ τὴν χρονολογίαν αὐτὴν μεταξὺ τῶν ἐνδόξων ἀναμνήσεων τῆς χώρας μας.

Τὴν στιγμὴν ποὺ ὁ ἐφιάλτης μιᾶς αἰματοκυλισμένης Εὐρώπης παρῆλθε, τοὐλάχιστον προσωρινῶς, πρέπει νὰ σκεφθῶμεν ψυχραίμως : μὲ ποίαν τιμὴν ἐπ

Θεάματα

ΑΘΗΝΑΙ

Απογευματιναί — Εσπερινοί

ΒΑΣΙΛΙΚΟΝ (Δέλτα Τρίγωνο τοῦ Ἀκτικοῦ), ὃ χιμ. «Ἥλεκτρα».

ΑΛΚΗΣ (Θέσις Λιόφασι). «Γεγονὸς λόγου».

ΑΡΓΥΡΟΥΠΟΛΙΣ (Ἀργυρόπουλος). «Ἐ-ρως τῆς τύχ. τερχνύνου».

ΔΗΜΟΤΙΚΟΝ (Ὑπερ. Μακρυγιάννη-Κοκκίνης). «Ἀπόκοσμος».

ΘΕΑΤΡΟΝ Ν. ΦΑΛΗΡΟΥ (Θέσις Γαϊρ-ωΐδη). «Μύστις εἴμαι».

ΙΝΤΙΜΑ (Μαβιλάης—Κυριακοῦ). «Σ.Δια-τσιος».

ΚΕΝΤΡΙΚΟΝ (Μακέδου). «Ἡ Ἀθῆνα τοῦ 1938».

ΚΟΤΟΠΟΥΛΙ. «Καλὸς θρῆνος.

ΠΑΡΘΕΝΑΓΩΓΕΙΟ (Ἀπτέρ). Ζοὺφ σὺν Θεῷ».

ΟΛΥΜΠΙΑ. Κακιὰ Μένδρη.

Αὐτοκινητόδρομοι

ΑΤΤΙΚΟΝ. «Τὸ ἀστεῖο τοῦ Βορρᾶ.

ΟΡΦΕΥΣ (Λόφ.). «Ρωμαντικὲς ἐρᾶσῦλες.

ΡΕΞ. «Βάλε, ἀνάμεσ' στὰ σπαθιά».

ΣΠΗΛΑΙΟΝ. Ἐπίκαιρο λίκ. ἀπὸ 10 ιμ.

ΑΙΘΗΡΙΟΝ. «Ἀπόψε γιὰ τὴν κυρία».

ΑΝΑΚΤΟΡΟΝ. «Ἐπὶ σπηρεσίᾳ τοῦ Τσάρου».

ΑΝΑΣΑΡ. «Ἐπιδρομὴ ἀλόφρων».

ΑΡΗΣ. «Ἡ κ. μὲ τὰς καμελίας.

ΑΤΘΙΣ. «Φωτιὰ γιὰ τὴν κυρία».

ΒΕΡΝΤΕΝ. «Βίβα Βίβα».

ΕΚΤΩΡΙΑ. «Εἶμαι ἕνας δρυτέτας».

ΕΛΘΕΣ ΣΙΣ. «Τὰ μαργαριτάρια τοῦ σπι-γκὸς».

ΕΝΤΕΝ. «Ἀνάτερος φωτὸς».

ΕΡΜΗΣ. «Κόκκινος ἀετὸς της Σκώτλαντ Γι-ὰρδ».

ΕΣΠΕΡΟΣ. «Ἀστροπελὸς».

ΖΕΥΓΟΣ. «Ἀλὴ Πασσᾶς».

ΘΗΣΕΙΟΝ. «Τὸ δυὸ χαμένοι».

ΘΗΣΕΣ Σ. «Κύριος τοῦ Ἀλλάσσ».

ΚΥΒΕΛΕΙΑ. «Ἄγγελος τοῦ σκότους».

ΛΙΠΣΙ. «Ἀγνοούμενος γιὰ τὸν κύριο».

ΠΑΝΑ. «Γιὰ τὴ ζωὴ τοῦ ἀλόφρου τσω.

ΠΑΤΗΣΙΩΝ. «Ἔβρικη γέρνει κάτω».

ΠΕΡΣΑΙ. «Ἡ σταυρὸς κάθιος τὴν αὐγή».

ΠΟΣ ΣΙΣ. «Ἡ ἀγάπη τοῦ ἀγοριοῦ».

ΠΙΡΑΝΑ. «Οἱ δυὸ ἀνάμεσοι».

ΟΡΦΕΥΣ (Βοιλ.). «Ὁ κακὸς δρόμος».

ΠΑΛΛΑΣ. (Πάγκρ.). «Τὸ ἀγόρι τοῦ Λιόνου».

ΠΑΝΑΘΗΝΑΙΑ. «Ἐμοσύβαρ».

ΠΑΝΕΛΛΗΝΙΟΝ. «Τάρας Μπούλμπα».

ΠΑΡΝΗΣ. «Ἀμάρτια θυλάκισμα».

ΠΕΡΟΥΖΕ. «Ἀγωνιστὲς τῆς ἀσπασοκλω-σίας».

ΠΑΤΗΣ. «Ἐκστασις Μαλόϊ».

ΡΟΖΙΝΑΛΙΡ. «Στρογγοὶ μάχης».

ΣΙΝΕ ΠΑΡ. «Λαὸς Παπαμιχάλη».

ΣΤΑΔΙΟΝ. «Βίβα Βίλλυ».

ΥΠΑΤΙΑ (Πάγκρ.). «Τὸ δράμα τοῦ Μα-γκρίλιον».

Πειραιὼς καὶ Προάστιον

ΠΑΛΛΑΣ. «Ἐβδομὴ τοῦ ἀγοριοῦ.

ΡΕΞ (Πάγκ.). «Τὸ της σαγγελίας».

ΑΙΓΛΗ (Κοκκινιά). «Ἀπαθὴς Σωκράτης».

ΤΙΤΑΝΙΑ. «Δύο σελίδες ἔρωτος».

ΚΥΡΑΤΣΑ. «Ἐγὼ καὶ τὸ Τσάρ».

ΧΑΪ!-ΛΑΪ'Φ. «Τὸ πλάδο σουτιέν».

ΑΛΚΗΣ (Κοκκ.). «Ἀπόψε γιὰ τὴν κυρία».

ΕΛΛΗΣ (Κοκ.). «Ρόδα τ' Ἀκρίλιφ.

ΕΡΕΤΣ (Κοκκ.). «Ἡ ἀγάπη τοῦ ἀγοριοῦ».

ΜΥΡΤΟΥΣΣΑ (Κοκκ.). «Μούρη λεγάτου».

ΝΕΟΝ (Κοκκ.). «Ἡ ἀγάπη τοῦ ἀγοριοῦ».

ΝΙΚΑΙΑ (Ν. Ἰων.). «Ἐγκλήμα καὶ τι-μωρία».

ΗΡΩΔΕΙΟΝ (Ν. Φλ.). «Ναπολεόντειος ἐρωδιός».

Διευθυντὴς τοῦ Τυπογραφείου

Εμμανουὴλ Ἀναστασιάδης

Μεβλιγιὲ — Μοσχονησίων 19

Ἀπὸ τὴν ἐπιτυχίαν στὸ θρίαμβο!

Ἕνεκα ἀπὸ τὸ ἀληθινὸ γεγονὸς φίλμ

Ο ΕΝΟΧΟΣ

ἡ γαλλικὴ κινηματογραφία παρουσιάζει

τὸ ἰσάξιο, ἂν ὄχι ἀνώτερο δημιούργημά της

ΥΠΟΘΕΣΙΣ ΛΑΦΑΡΖ

ΕΝΟΧΟΣ ἢ ΑΘΩΑ ;

ἐναρκωμένο

ἀπὸ τοὺς μύστας τῆς

Γαλλικῆς Σκηνῆς

ΜΑΡΣΕΛ ΣΑΝΤΑΛ

ΠΙΕΡ ΡΕΝΟΥΑΡ

ΕΡΙΧ ΣΤΡΟΓΧΑΪΜ

ΤΗΝ ΔΕΥΤΕΡΑΝ

ΡΕΞ

«ΔΙΤΣ»

Ἀπὸ Πρωΐας εἰς Πρωΐαν

ΕΝΤΥΚΑΡ ΟΥΑΛΛΑΣ. - 45 - ΑΙΜΑ ΠΑΝΩ ΣΤΟ ΧΙΟΝΙ

Ἕνας ἄνθρωπος!... Πρέπει ἀ-μέσως νὰ πραγματοποιήσω!... Ὑπάρχει ἕνα ἐπάγγελμα ἀκόμα ποὺ πλησιάζει ἀκόμα τὸν ἄνθρωπο ἀπὸ ἐκεῖνο τῆς ἀποστολῆς;
Αὐτὸς ἔπρεπε... Ἔρχεται ἐκεῖ ἀνάμεσα στὰ σπαθιά, θὰ σὲ προφέρουν τὸ ὄνομά του!
Δὲν μπορῶ νὰ βγῶ στὸν ἀέρα, ἂν δὲν ἔχω τὸν ἀέρα μου!
Ὁ Πάτσυ τρέχει μὲ ὅλη τὴν δύ-ναμή του!
Ὁ Πάτσυ θὰ τὸν σκοτώσει!
Ὁ Πάτσυ ἔχει τὸν ἀέρα του

ΟΙΚΟΝΟΜΙΚΗ ΖΩΗ

ΤΟ ΧΡΗΜΑΤΙΣΤΗΡΙΟΝ ΑΘΗΝΩΝ

Δελτίον της 7ης Όκτωβρίου κλείσιμον μεσημβρίας

ΟΜΟΛΟΓΙΑΙ ΕΘΝ. ΔΑΝΕΙΩΝ

Είς χρεώγ	Είς δραχμάς
1881	3425
1884	3425
1887	3650
1890	3650
Συν. Π.-Λ. Π.	3340
Αγροτικόν	4.30
Αγροτικόν	61.60
Εμπορ. Τρ.	17.50
Βιρμιζελικόν	3.05
Αλληλεγγύης	3.90
Χορτοκοπ.	3.90
Ναυπηγικόν	4.12

ΤΙΜΑΙ ΟΠΩΝ ΑΣΤΙΚ

Βουκουρεστίου	0.59
Σόφιας	0.84

ΤΙΜΑΙ ΚΑΠΡΙΓΚ

Βερολίνου	41.50	41.50
Παρισίων	3.05	3.11
Μιλάνου	5.88	5.94
Πράγας	2.45	2.49
Ζυρίχης	25.95	26.20
Βιέννης	24.34	24.58
Βουδαπέστης	24.34	24.58
Βελγρ. Βελγ.	8.70	8.80
Κωνσταντίας	51.30	52.50
Αμστελοδάμ	21.40	21.60
Γροσσίου	2.43	2.45
Λονδίνου	25.60	25.90

ΤΙΜΑΙ ΚΑΤΑΘΕΣΕΩΣ

	Αγορά	Πώλησις
Αγγλίου	546.—	550.—
Γαλλίας	15.30	15.50
Παρισίων	3.05	3.11
Ζυρίχης	25.95	26.20
Λιμπερατού	61.60	62.20
Ελβετικά	17.50	17.75
Βιρμιζελικόν	3.05	3.09
Αλληλεγγύης	3.90	3.94
Χορτοκοπ.	3.90	3.94
Ναυπηγικά	4.12	4.16

ΤΙΜΑΙ ΟΠΩΝ ΑΣΤΙΚ

Βουκουρεστίου	0.59	0.65
Σόφιας	0.84	0.90

5η ΠΡΩΙΝΗ

Η ΑΓΓΛΙΚΗ ΚΥΒΕΡΝΗΣΙΣ ΘΑ ΕΠΙΔΙΩΞΗ ΤΑΧΕΙΑΝ ΛΥΣΙΝ ΚΑΙ ΤΟΥ ΠΑΛΑΙΣΤΙΝΙΑΚΟΥ

ΠΡΟΣ ΠΕΡΙΟΡΙΣΜΟΝ ΤΗΣ ΕΒΡΑΪΚΗΣ ΜΕΤΑΝΑΣΤΕΥΣΕΩΣ ΚΑΙ ΟΡΓΑΝΩΣΙΝ ΤΗΣ ΠΑΛΑΙΣΤΙΝΗΣ ΕΙΣ ΑΥΤΟΝΟΜΟΝ ΚΡΑΤΟΣ

ΠΑΡΙΣΙΟΙ, 7. (Ἰδιαιτέρα ὑπηρεσία). — Τὸ πρακτορεῖον Χαβᾶς πληροφορεῖται ἐκ Λονδίνου ὅτι μετὰ τὴν διευθέτησιν τῶν ζητημάτων τῆς κεντρικῆς Εὐρώπης ἡ ἀγγλικὴ κυβέρνησις ἀντιμετωπίζει τὴν ταχεῖαν λύσιν καὶ τοῦ παλαιστινιακοῦ, εἰς τρόπον ὥστε νὰ σταθεροποιηθῇ ἡ θέσις τῆς Ἀγγλίας ἐν τῇ Ἐγγὺς Ἀνατολῇ καὶ νὰ ἀποκατασταθοῦν πλήρως αἱ ἀγγλικαὶ σχέσεις μετὰ τῶν αὐτόθι ἀραβικῶν κρατῶν. Τὴν ἐντύπωσιν αὐτὴν ἔχουν οἱ πολιτικοὶ κύκλοι τοῦ Λονδίνου ἐκ τῶν δύο τελευταίων δηλώσεων ἐν τῇ Βουλῇ τῶν Κοινοτήτων τοῦ ὑπουργοῦ τῶν Ἀποικιῶν κ. Μὰκ Ντόναλντ καὶ ἐκ τῆς συναντήσεως τοῦ ὑπουργοῦ τῶν Ἐξωτερικῶν τοῦ Ἰράκ μετὰ τῶν ἰθυνόντων τὴν ἀγγλικὴν ἐξωτερικὴν πολιτικήν. Ἡ ὑποστηριχθεῖσα ὑπὸ τοῦ ὑπουργοῦ τοῦ Ἰράκ ἄποψις διὰ τὴν λύσιν τοῦ παλαιστινιακοῦ, πρὸς τὴν ὁποίαν φέρεται συμφωνὸν καὶ ὁ παρεπιδημῶν ἐπίσης ἐν Λονδίνῳ Νουρὶ πασᾶς, ἀρχηγὸς τῆς ἀντιπολιτεύσεως τοῦ Ἰράκ, εἶνε ἐν γενικαῖς γραμμαῖς ἡ ὀργάνωσις τῆς Παλαιστίνης εἰς κράτος αὐτόνομον συνδεδεμένον μετὰ τῆς ἀγγλικῆς ἐξωτερικῆς πολιτικῆς διὰ δεσμῶν ἀναλόγων πρὸς τοὺς καθιερωμένους διὰ τῆς ἀγγλοϊρακικῆς συνθήκης.

Ἐκ παραλλήλου θὰ ἐφαρμοσθῇ σύνταγμα ἐξασφαλίζον πλήρη αὐτονομίαν ἐκκλησιαστικὴν καὶ πνευματικὴν εἰς τὰς διαφόρους ἐθνικὰς κοινότητας ὑπὸ τὴν ἐγγύησιν τῆς ἀγγλικῆς κυβερνήσεως. Συμπληρωματικῶς θὰ ἀπαγορευθῇ ἡ εἴσοδος εἰς τὴν Παλαιστίνην καὶ ἄλλων Ἑβραίων.

Ἐν ἀναμονῇ τοῦ σχεδίου τῆς ἐπιτροπῆς τοῦ Γούντχαιντ, εἰς τὴν ὁποίαν ἔχει ἀνατεθῇ νὰ εἰσηγηθῇ εἰς τὴν κυβέρνησιν τὰς δυνατὰς μεταβολὰς τοῦ ἀρχικοῦ σχεδίου διὰ τὴν Παλαιστίνην, οἱ ἀρμόδιοι κύκλοι τηροῦν στάσιν ἐφεκτικήν. Ὁπωσδήποτε οἱ ἀνεπίσημοι κύκλοι φρονοῦν, ὅτι τὰ πλεῖστα τῶν μελῶν τῆς ἐπιτροπῆς Γούντχαιντ εἶνε κεκηρυγμένα κατὰ τῆς διανομῆς τῆς Παλαιστίνης εἰς χωριστὰ κράτη τῶν Ἀράβων καὶ τῶν Ἰσραηλιτῶν. Ἀφ' ἑτέρου, ἂν καὶ ἡ στρατιωτικὴ κατάστασις εἰς τὴν Παλαιστίνην δὲν προκαλεῖ ἀνησυχίας, αἱ ἐνισχύσεις δὲ αἱ ὁποῖαι ἀποστέλλονται διαρκῶς εἶνε ἀρκεταὶ διὰ νὰ ἀποκαταστήσουν τελείως τὴν τάξιν, οἱ ἀρμόδιοι κύκλοι ἀρχίζουν νὰ διερωτῶνται ἂν εἶνε φρόνιμον νὰ συνεχίζεται ὁ ἀγγλικὸς συναγωνισμὸς ἐναντι τῶν Ἀράβων τῆς Παλαιστίνης καὶ τῶν Ἀράβων ἡγεμόνων τῆς Ὑπεριορδανίας, τοῦ Ἰράκ, τῆς Σαουδικῆς Ἀραβίας καὶ τῆς Ὑεμένης, ἐνῷ τὸ ζήτημα θὰ ἐλύετο ἂν ἡ εἰσροὴ Ἑβραίων εἰς Παλαιστίνην καθωρίζετο ἐντὸς ὁρίων παραδεκτῶν ἀπὸ τοὺς Ἄραβας. Φαίνεται ἄλλως τε, ὅτι ἐπὶ τοῦ προκειμένου ἔχουν σημειωθῇ ἀρκεταὶ πρόοδοι διὰ τὴν λύσιν τοῦ ἑβραϊκοῦ ζητήματος ἐν τῷ συνόλῳ του διὰ τῆς ἐξευρέσεως ἐν Ἀμερικῇ ἰδίως τόπου διοχετεύσεως τῶν ἐκ τῶν διαφόρων εὐρωπαϊκῶν χωρῶν προσφύγων Ἑβραίων. Ἀντιμετωπίζεται πάντως διὰ τὴν λύσιν τοῦ παλαιστινιακοῦ καὶ τὴν ἀποκατάστασιν στενῶν σχέσεων μετὰ τῶν ἀραβικῶν κρατῶν, συνεργασίας τῆς ἀγγλικῆς κυβερνήσεως μετὰ τῆς γαλλικῆς. Τονίζεται σχετικῶς, ὅτι ἡ παραμονὴ τοῦ μεγάλου Μουφτῆ τῆς Ἱερουσαλὴμ εἰς Βηρυττὸν δὲν φαίνεται πλέον ἀνησυχοῦσα τὴν ἀγγλικὴν κυβέρνησιν, διότι ἡ δρᾶσις του δὲν εἶνε ἐπικίνδυνος, ὅπως θὰ ἦτο ἴσως ἂν κατέφευγεν εἰς ἄλλην χώραν, ἐκδιωκόμενος ὑπὸ τῶν Γάλλων.

Η ΓΑΛΛΙΚΗ ΕΞΩΤΕΡΙΚΗ ΠΟΛΙΤΙΚΗ ΜΕΤΑ ΤΗΝ ΣΥΜΦΩΝΙΑΝ ΤΟΥ ΜΟΝΑΧΟΥ

ΠΑΡΙΣΙΟΙ, 7. (Ἀθην. Πρακτ.). — Ἡ ἐπὶ τῶν ἐξωτερικῶν ἐπιτροπὴ τῆς Γερουσίας συνῆλθε σήμερον, ὅπως λάβῃ γνῶσιν τῆς ἀπαντήσεως τοῦ ὑπουργοῦ τῶν Ἐξωτερικῶν κ. Μποννὲ εἰς τὰ ἐρωτήματα, τὰ ὁποῖα ὑπεβλήθησαν αὐτῷ διὰ τῆς ἐκθέσεως, τὴν ὁποίαν συνέταξεν ἡ ἐπιτροπή. Τὰ ἐν λόγῳ ἐρωτήματα εἶνε τὰ ἑξῆς: α΄) Ποῖος ὁ χαρακτὴρ καὶ ποία ἡ ἔκτασις τῆς διεθνοῦς ἐγγυήσεως, ἡ ὁποία παρέχεται εἰς τὴν Τσεχοσλοβακίαν καὶ ποιαι αἱ ὑποχρεώσεις, τὰς ὁποίας ἀναλαμβάνει ἡ Γαλλία δυνάμει τῆς ἐγγυήσεως ταύτης. β΄) Ποῖος ὁ χαρακτὴρ καὶ ἡ ἔκτασις τῆς παρασχεθείσης εἰς τὴν διεθνῆ ἐπιτροπὴν ἐξουσιοδοτήσεως διὰ τὸν διακανονισμὸν τῶν ὅρων ἐκχωρήσεως ἐδαφῶν καὶ ἀνταλλαγῆς πληθυσμῶν μεταξὺ Γερμανίας καὶ Τσεχοσλοβακίας ἐπὶ τῇ βάσει τῶν διατάξεων τῆς συμφωνίας τοῦ Μονάχου. γ΄) Ποῖαι θὰ εἶνε αἱ συνέπειαι, αἵτινες ἤθελον ἀκολουθήσει ὡς πρὸς τὴν ἰσχὺν τῶν προγενεστέρων συμφώνων, τοῦ γαλλοτσεχικοῦ καὶ τοῦ γαλλοσοβιετικοῦ. δ΄) Ποῖαι αἱ ἐπερχόμεναι τροποποιήσεις εἰς τὰς σχέσεις τῆς Γαλλίας μὲ τὴν Γερμανίαν καὶ τὴν Ἰταλίαν. ε΄) Ἐπανεξέτασις ὁλοκλήρου τῆς ἐξωτερικῆς πολιτικῆς τῆς Γαλλίας ἐν Εὐρώπῃ ἀπὸ τῶν συνθηκῶν τοῦ 1919 καὶ τῶν συμφώνων τὰ ὁποῖα κατεχωρήθησαν εἰς τὴν γενικὴν γραμματείαν τῆς Κοινωνίας τῶν Ἐθνῶν.

Ὁ κ. Μποννὲ ἀπήντησε μετὰ τῆς μεγαλυτέρας σαφηνείας ἐπὶ τῶν σημείων τούτων, ἀφοῦ δὲ ἐξιστόρησε χρονολογικῶς τὰ πρόσφατα γεγονότα, καθὼρισε λεπτομερῶς εἰς ποίας ἐνεργείας θὰ προβῇ μεταγενεστέρως ἡ Γαλλία προκειμένου περὶ τῶν διεθνῶν ὑποθέσεων, ἰδίᾳ δὲ εἰς τὴν Κεντρικὴν Εὐρώπην καὶ τὴν Μεσόγειον. Μετὰ τὸ πέρας τῆς συνεδριάσεως, ἤτις διήρκεσε πλέον τῶν τεσσάρων ὡρῶν, τὰ μέλη τῆς ἐπιτροπῆς ἐξέφρασαν τὴν ἀνεπιφύλακτον ἱκανοποίησίν των διὰ τὰς προσπαθείας, αἵτινες καταβλήθησαν ὑπὸ τοῦ κ. Μποννὲ πρὸς διάσωσιν τῆς εἰρήνης.

Η ΓΕΡΜΑΝΙΑ ΘΑ ΑΠΟΣΤΡΑΤΕΥΘΗ;

ΤΡΑΥΜΑΤΙΣΜΟΣ ΤΟΥ ΧΙΤΛΕΡ ΕΞ ΑΝΘΟΔΕΣΜΗΣ

ΠΑΡΙΣΙΟΙ, 7. (Ἰδιαιτέρα ὑπηρεσία).— Καθ' ἃ τηλεγραφεῖ ὁ ἐν Βερολίνῳ ἀνταποκριτὴς τοῦ Χαβᾶς,, ὁ ἀνώτερος διοικητὴς τοῦ στρατοῦ ἀνακοινοῖ ὅτι τὰ στρατεύματα τοῦ στρατηγοῦ φὸν Ρούνστατ κατέλαβον ἐντὸς τῆς σήμερον, 7ης τοῦ μηνός, τὸ ὑπόλοιπον τῆς ὑπ' ἀριθ. 4 ζώνης.

Κατὰ τὰς αὐτὰς πληροφορίας, ὁ καγκελλάριος Χίτλερ καὶ ὁ στρατάρχης Γκαιριγκ,συνεχίζοντες ἠὴν περιοδείαν των εἰς τὰς σουδητικὰς περιοχάς, ἐπεσκέφθησαν τὸ Φράουντενταλ. Κατὰ τὴν περιοδείαν ταύτην, ὡς ἀνακοινοῖ τὸ ἡμιεπίσημον γερμανικὸν πρακτορεῖον, ὁ καγκελλάριος Χίτλερ ἐτραυματίσθη ἐλαφρῶς ἀπὸ δέσμην ἀνθέων, ἡ ὁποία ἐρρίφθη εἰς τὸ αὐτοκίνητον.

Κατ' ἄλλας πληροφορίας, οἱ Γερμανοὶ πράκειται νὰ προβοῦν εἰς ἀποστράτευσιν τῶν ὑπὸ τὰ ὅπλα ἐφέδρων μετὰ τὴν 10ην Ὀκτωβρίου, ὁπότε θὰ ἔχῃ συμπληρωθῇ ἡ κατάληψις τῶν σουδητικῶν περιοχῶν. Ὁπωσδήποτε ἐδόθησαν αὐστηραὶ διαταγαὶ νὰ συμπληρωθῇ τὸ ἔργον τῆς καταλήψεως ἐντὸς τῆς τεταγμένης προθεσμίας. Τὰ περὶ ἀποστρατεύσεως θεωροῦνται ἐν Παρισίοις πολὺ πιθανά, ἂν καὶ δὲν ὑπάρχει οὐδεμία ἐπίσημος ἐπιβεβαίωσις.

Εἰς Παρισίους διαφεύδεται ὅτι ἐκλήθη νὰ ἐπισκεφθῇ τὴν γαλλικὴν πρωτεύουσαν ὁ στρατάρχης Γκαῖριγκ. Διαφεύδονται ἐπίσης τὰ σχετικὰ μὲ τὸν διορισμὸν Γάλλου πρεσβευτοῦ εἰς τὴν κυβέρνησιν τοῦ Φράνκο.

ΑΙ ΤΕΛΕΥΤΑΙΑΙ ΕΙΔΗΣΕΙΣ ΤΗΣ ΝΥΚΤΟΣ

ΠΕΡΙΟΔΕΙΑ ΤΟΥ ΣΕΡ ΡΟΝΑΛΝΤ ΣΤΟΡΣ ΑΝΑ ΤΗΝ ΝΑ. ΕΥΡΩΠΗΝ

ΛΟΝΔΙΝΟΝ, 7. (Ἀθην. Πρακτ.) —Ὁ πρῶην ὕπατος ἁρμοστὴς τῆς Ἀγγλίας ἐν Κύπρῳ σὲρ Ρόναλντ Στόρς ἀνεχώρησε σήμερον διὰ περιοδείαν εἰς Νοτιοσλαυΐαν, Ρουμανίαν καὶ Βουλγαρίαν. Τὸ ταξίδιον τοῦτο εἶνε σχετικὸν μὲ τὴν ἀναληφθεῖσαν ὑπὸ τῆς ὀργανώσεως τοῦ βρετανικοῦ Συμβουλίου προσπάθειαν βελτιώσεως τῶν σχέσεων μὲ τὰς διαφόρους ξένας χώρας. Κατὰ τὴν διάρκειαν τῆς περιοδείας του ὁ σὲρ Ρόναλντ Στόρς θὰ δώσῃ διαλέξεις περὶ τοῦ Λῶρενς τῆς Ἀραβίας καὶ περὶ Κύπρου.

Η ΑΓΓΛΟΕΛΛΗΝΙΚΗ ΑΕΡΟΠΟΡΙΚΗ ΣΥΜΒΑΣΙΣ

Μεταξὺ τῆς ἁρμοδίας ὑπηρεσίας τοῦ ὑπουργείου Ἀεροπορίας καὶ τῆς ἐνταῦθα ἀγγλικῆς πρεσβείας, ἐπανελήφθησαν αἱ συνεννοήσεις διὰ τὴν τροποποίησιν τῆς ἀπὸ τοῦ 1930 ὑφισταμένης ἀγγλοελληνικῆς ἀεροπορικῆς συμβάσεως. Ἡ τροποποίησις αὕτη ἀφορᾷ τοὺς οἰκονομικοὺς ὅρους τῆς ἐν λόγῳ συμβάσεως, δι' οὓς ἐπιδιώκεται ὅπως καταστοῦν συμφερώτεροι διὰ τὸ Δημόσιον, οὐχὶ δὲ καὶ τὴν καθ' οἱονδήποτε τρόπον μεταβολὴν τῶν συνθηκῶν, ὑφ' ἃς διεξάγεται ἡ μετὰ τῆς Ἀγγλίας ἀεροπορικὴ συγκοινωνία.

Ἐπὶ τούτοις διετυπώθησαν αἱ προτάσεις τοῦ ἡμετέρου ὑπουργείου, πρὸς τὰς ὁποίας ἀπήντησε, δι' ἀντιπροτάσεων τὸ ἀγγλικὸν ὑπουργεῖον τῆς Ἀεροπορίας. Ἐπὶ τῶν τελευταίων δὲ αὐτῶν διεξάγονται ἤδη σχετικαὶ συνεννοήσεις.

ΠΡΟΣΦΟΡΑΙ ΥΠΕΡ ΤΗΣ Β. ΑΕΡΟΠΟΡΙΑΣ

Πρὸς τὸν κ. πρόεδρον τῆς Κυβερνήσεως ἀπεστάλησαν ἐκ μέρους τοῦ ἐν τῷ ξενοδοχείῳ «Αἴγλη» Λουτρακίου διαμένοντος Ἕλληνος ἐξ Αἰγύπτου κ. Βλαστοῦ δραχμαὶ διακόσιαι ὑπὲρ τῆς Βασιλικῆς Ἀεροπορίας. Ὁ κ. πρόεδρος ἀπήντησεν ὡς ἑξῆς:

«Φίλε κ. Βλαστέ, Ἔλαβον τὴν ἐπιστολήν σας ὡς καὶ τὴν ἐκ 200 δρχ. προσφορὰν σας ὑπὲρ τῆς Βασιλικῆς Ἀεροπορίας μας, καὶ σᾶς συγχαίρω θερμότατα διὰ τὴν πατριωτικὴν σας ταύτην χειρονομίαν. Μὲ συγκινεῖ ἰδιαιτέρως τὸ ἐνδιαφέρον μὲ τὸ ὁποῖον ὁ ἑλληνισμὸς τοῦ ἐξωτερικοῦ παρακολουθεῖ καὶ συμβάλλει ὑπὲρ τῆς ἀναγεννήσεως τῆς πατρίδος του. Ἐσωκλείστως λαμβάνετε ἀπόδειξιν τῆς Ἐθνικῆς Τραπέζης εἰς τὴν ὁποίαν κατετέθη τὸ ὡς ἄνω ποσόν. Φιλικώτατα Ι. Μεταξᾶς».

Πρὸς τὸν κ. πρόεδρον τῆς κυβερνήσεως ἀπέστειλεν ὁ Σύλλογος κυνηγῶν Ἐλατείας τὴν κάθωθι ἐπιστολήν:

«Σεβαστέ μας κ. πρόεδρε, Ἀπεστείλαμεν σήμερον διὰ ταχυδρομικῆς ἐπιταγῆς εἰς παραλαβὴν σας δραχμὰς διακοσίας (2.000) ἐκ τοῦ πτωχικοῦ ταμείου τοῦ συλλόγου κυνηγῶν Ἐλατείας ὅπως διατεθῶσι διὰ τὴν ἀγαπητήν μας Βασιλικὴν Ἀεροπορίαν καὶ εὐχόμεθα ὅπως πολὺ ταχέως λάβωμεν θέσιν ζηλευτὴν μεταξὺ τῶν Βαλκανίων, ἐπιφυλασσόμενοι ἐν καιρῷ νὰ ἐμβάσωμεν καὶ ἑτέραν ἐπιταγήν. Μεθ' ὑπολήψεως, ὁ πρόεδρος Λουκᾶς Κ. Σαντᾶς».

Ὁ κ. πρόεδρος ἀπήντησεν ὡς ἑξῆς:

«Φίλε κ. πρόεδρε. Ἔλαβον τὴν ἐπιστολήν σας ὡς καὶ τὴν ἐκ 2.000 δρχ. προσφορὰν τοῦ καθ' ὑμᾶς συλλόγου ὑπὲρ τῆς Βασιλικῆς μας Ἀεροπορίας, καὶ σᾶς παρακαλῶ ὅπως δεχθῆτε τὰ θερμά μου συγχαρητήρια καὶ διαβιβάσητε ταῦτα καὶ εἰς τὰ μέλη τοῦ συλλόγου σας διὰ τὴν πατριωτικὴν ταύτην χειρονομίαν σας. Ἡ προθυμία μὲ τὴν ὁποίαν ὁ ἑλληνικὸς λαὸς συμβάλλει ὑπὲρ τῆς ἀναγεννήσεως τῆς Πατρίδος μας μὲ συγκινεῖ ἰδιαιτέρως. Ἡ δωρεὰ ὑμῶν κατετέθη εἰς τὴν Τράπεζαν τῆς Ἑλλάδος ὡς ἡ ἐσώκλειστος ἀπόδειξις φιλικώτατα, Ι. Μεταξᾶς».

ΔΙΑ ΤΟΥΣ ΑΣΤΥΦΥΛΑΚΑΣ ΤΗΣ ΤΡΟΧΑΙΑΣ ΚΙΝΗΣΕΩΣ

Χθὲς τὴν μεσημβρίαν ὁ ὑπουργὸς-διοικητὴς Πρωτευούσης κ. Κ. Κοτζιᾶς μετέβη εἰς τὰ ἐπὶ τῆς ὁδοῦ Γ΄ Σεπτεμβρίου νέα γραφεῖα τοῦ τμήματος Τροχαίας Κινήσεως καὶ συνειργάσθη ἐπὶ μακρὸν μετὰ τοῦ διευθυντοῦ κ. Α. Θεοφανίδη καὶ ἄλλων ἀνωτέρων ἀξιωματικῶν. Κατὰ τὴν ἐν λόγῳ σύσκεψιν, κατὰ τὴν ὁποίαν παρίστατο καὶ ὁ δήμαρχος Ἀθηναίων, ἀπεφασίσθη ὅπως ὀργανωθῇ πλήρης ἰατρικὴ καὶ νοσοκομειακὴ περίθαλψις τῶν ἀνδρῶν τῶν ἀνηκόντων εἰς τὸ τμῆμα τῆς Τροχαίας Κινήσεως, οἵτινες λόγῳ τῆς φύσεως τῆς ἐργασίας των προσβάλλονται εὐκολώτερον ἀπὸ ἀσθενείας καὶ ὅπως ἐξασφαλισθῇ δι' αὐτοὺς θερμὴ ἐνδυμασία. Πρὸς τοῦτο, κοινῇ συμφωνίᾳ Διοικήσεως Πρωτευούσης καὶ δήμου Ἀθηναίων θὰ διατεθοῦν 600.000 δαρχμῶν διὰ νὰ ἐνδυθοῦν οἱ ἄνδρες, βαθμοφόροι καὶ ἀστυφύλακες, κατὰ τὸν χειμῶνα ἕκαστος μὲ τὰ ἑξῆς: Ἓν ζεῦγος ὑποδημάτων, τρία ζεύγη μάλλινες περικνημίδες, τρία ὑποκάμισα, μάλλινα ἐσώρρουχα, μάλλινο πουλόβερ, γάντια καὶ ἀδιάβροχον ἐκ τῶν χρησιμοποιουμένων ὑπὸ τῶν ναυτικῶν, ὡς καὶ εἰδικὴν κάσκαν. Τὰ ἀνωτέρω θὰ δοθοῦν εἰς τοὺς ἄνδρας τῆς τροχαίας κινήσεως δωρεάν.

ΤΟ ΧΘΕΣΙΝΟΝ

ΥΠΟΥΡΓΙΚΟΝ ΣΥΜΒΟΥΛΙΟΝ

Ὑπὸ τὴν προεδρίαν τοῦ κ. πρωθυπουργοῦ συνῆλθε χθὲς τὴν 10.30΄ π. μ. ἐν τῷ ὑπουργείῳ τῶν Ἐξωτερικῶν τὸ ὑπουργὸν συμβούλιον εἰς τὴν τακτικὴν αὐτοῦ κατὰ Παρασκευὴν συνεδρίασιν, ἀσχοληθὲν μὲ διάφορα ὑπηρεσιακῆς φύσεως ζητήματα.

ΟΙ ΜΙΣΘΟΙ ΤΩΝ ΕΦΗΜΕΡΙΩΝ

Κατ' ἁρμοδίαν ἀνακοίνωσιν, ἐλήφθη ἀπόφασις ὑπὸ τοῦ μητροπολιτικοῦ συμβουλίου τῆς Ἀχιεπισκοπῆς Ἀθηνῶν ὅπως τὰ ἐκκλησιαστικὰ συμβούλια τῶν ναῶν τῶν ὁποίων οἱ προϋπολογισμοὶ ἔπαρκοῦν καταβάλουν ἠὐξημένους μισθοὺς εἰς τοὺς ἐφημερίους, συμφώνως πρὸς τὸν σχετικὸν νόμον τὸν δημοσιευθέντα τὴν 20ὴν Σεπτεμβρίου.

Εἰς τοὺς ἐφημερίους οἵτινες ὑπηρετοῦν εἰς ναοὺς τῶν ὁποίων οἱ προϋπολογισμοὶ δὲν ἐπαρκοῦν εἰς τὴν κάλυψιν τῆς ἠὐξημένης μισθοδοσίας θὰ καταβάλῃ τὴν διαφοράν τὸ Τ.Α.Κ.Ε.

ΑΙ ΑΠΟΦΑΣΕΙΣ ΤΗΣ ΔΙΕΘΝΟΥΣ ΕΠΙΤΡΟΠΗΣ ΔΙΑ ΤΗΝ ΠΕΜΠΤΗΝ ΣΟΥΔΗΤΙΚΗΝ ΖΩΝΗΝ

ΘΑ ΕΚΤΕΛΕΣΘΟΥΝ ΥΠΟ ΤΗΣ ΤΣΕΧΟΣΛΟΒΑΚΙΑΣ

ΔΥΣΦΟΡΙΑ ΕΙΣ ΤΗΝ ΠΡΑΓΑΝ ΔΙΑ ΤΑΣ ΕΚΧΩΡΗΣΕΙΣ

ΙΣΩΣ ΜΑΤΑΙΩΘΗ Η ΔΙΕΝΕΡΓΕΙΑ ΔΗΜΟΨΗΦΙΣΜΑΤΟΣ

ΛΟΝΔΙΝΟΝ, 7. (Ἰδιαιτέρα ὑπηρεσία). — Ἀγγέλλεται ἐκ Πράγας ὅτι ὁ καθορισμὸς τῆς πέμπτης σουδητικῆς περιφερείας, τὴν ὁποίαν πρόκειται νὰ καταλάβουν τὰ γερμανικὰ στρατεύματα μέχρι τῆς 10ης τρέχοντος καὶ νὰ προσαρτήσῃ τὸ Ράϊχ χωρὶς δημοψήφισμα, προκαλεῖ ζωηρὰν δυσφορίαν μεταξὺ τοῦ πληθυσμοῦ τῆς Τσεχοσλοβακίας. Εἰς τὸν καθορισμὸν αὐτὸν προέβη δυνάμει τῆς συμφωνίας τοῦ Μονάχου ἡ πεντανελὴς πρεσβευτικὴ διάσκεψις τοῦ Βερολίνου. Τὰ προσαρτώμενα εἰς τὴν Γερμανίαν ἐδάφη, συμφώνως πρὸς τὰς ἀποφάσεις τῆς ὡς ἄνω ἐπιτροπῆς, εἶνε, κατὰ τὰ Πράγας τηλεγραφήματα, πολὺ περισσότερα τῶν ἐκχωρηθέντων ἐν Μονάχῳ. Τὰ χαραχθέντα νέα ὅρια ἀνταποκρίνονται ἀπολύτως πρὸς τὰ ὅρια τοῦ παλαιοῦ ἐθνογραφικοῦ χάρτου τοῦ Γερμανοῦ καθηγητοῦ Δρος Ράουχμπεργκ, ὁ ὁποῖος ἔχει συνταχθῇ ἐπὶ τῇ βάσει στοιχείων τοῦ 1900 καὶ ἔχει ἐκδοθῇ πρὸ τοῦ πολέμου. Συνεπείᾳ τούτου, πόλεις ὅπως ἡ Πολίκα, ὅπου ὡς λέγεται οὔτε τὸ ἓν τοῖς ἑκατὸν δὲν εἶνε Γερμανοί, περιέρχονται εἰς γερμανικὰς χεῖρας. Ἐν συνόλῳ 800.000 Τσέχοι περιέρχονται ὑπὸ τὸν γερμανικὸν νόμον, ἀλλὰ δύνανται ἐντὸς ἓξ μηνῶν νὰ ἐγκαταλείψουν τὴν σημερινὴν διαμονήν των καὶ νὰ ἐγκατασταθοῦν εἰς τὴν Τσεχοσλοβακίαν. Λέγεται ὅτι ἡ Γερμανία λαμβάνει ὅλας τὰς κυρίας συγκοινωνιακὰς ἀρτηρίας μεταξὺ Βοημίας καὶ Μοραβίας, πρᾶγμα ὅπερ διακυβεύει τὸ οἰκονομικὸν μέλλον τῆς Τσεχοσλοβακίας.

Ἐναντι τῶν 800.000 Τσέχων, οἱ ὁποῖοι περιέρχονται χωρὶς δημοψήφισμα εἰς τὸ Ράϊχ, οἱ ἀρμόδιοι γερμανικοὶ κύκλοι ὑπολογίζουν εἰς 300 χιλιάδας τοὺς Γερμανούς, οἱ ὁποῖοι θὰ παραμείνουν ἐν Τσεχοσλοβακίᾳ καὶ μετὰ τὴν ὁλοκληρωτικὴν κατάληψιν τῶν σουδητικῶν περιφερειῶν, ἤτις θὰ ἔχῃ συντελεσθῇ τὴν 10ην Ὀκτωβρίου.

Ἡ ἐφημερὶς «Πράζκυ Λίστ» τῆς Πράγας, δημοσιεύει τὸν πληθυσμὸν ὡρισμένων πόλεων τῆς νοτίου Μοραβίας καὶ τῆς Βοημίας ἐξ ἐκείνων αἱ ὁποῖαι περιελήφθησαν εἰς τὰ ἐκχωρούμενα εἰς τὴν Γερμανίαν ἐδάφη, ἐκ τῶν ἀρίθμων δὲ αὐτῶν καταφαίνεται τὸ μέγεθος τῆς προσγενομένης εἰς τοὺς Τσέχους ἀδικίας ὑπὸ τῆς ἐπιτροπῆς τοῦ Βερολίνου. Αἱ πόλεις αὗται εἶνε αἱ κατωτέρω:

Ἐνγκεράου (Περζάλκα) 7.854 Τσέχοι καὶ Σλοβάκοι, 3.173 Γερμανοί, Ζνόϊμα (Ζνάϊμ) 33.990 Τσέχοι 30.360 Γερμανοί, Μπρέτσλαβ (Λούντεμπουργκ) 39871 Τσέχοι 1173 Γερμανοί, Χούστοπετς (Ἀουσπιτς) 17.214 Τσέχοι, 8.259 Γερμανοί, Μόραβσκυ Κρούμφολ. (Μαίρις Κρούμαου) 20.184 Τσέχοι, 8.073 Γερμανοί, Πραχατίτσε (Πράχατς) ἱστορικὴ πόλις ὅπου ἔζησεν ὁ Ἰωάννης Οὔσσιος 11.163 Τσέχοι 9.341 Γερμανοί.

ΘΑ ΓΙΝΗ ΔΗΜΟΨΗΦΙΣΜΑ;

Κατὰ τὴν παρισινὴν «Ποπυλαὶρ» ἡ διεθνὴς ἐπιτροπὴ παρέδωκεν ὑπὸ τὴν γερμανικὴν ἐπιρροὴν 850.000 Τσέχους ἐνῷ ἐπιβάλλει δημοψήφισμα ὅπου ζῶσιν 1.116.000 Τσέχοι ἐναντι 144.000 Γερμανῶν.

«Ἡ Γερμανία, λέγει ἡ ἐφημερίς, ἐξασθενίζουσα τὴν νέαν Τσεχοσλοβακίαν καὶ ἀφαιροῦσα ἀπὸ αὐτὴν πᾶσαν οἰκονομικὴν αὐτονομίαν, ἐξασφαλίζει ἐπ' αὐτῆς ἔλεγχον ἀπὸ οἰκονομικῆς, στρατιωτικῆς καὶ πολιτικῆς ἀπόψεως». Ὁ «Φίγκαρὼ» ἀφ' ἑτέρου σχολιάζων τὸ γενόμενον διακανονισμὸν παρατηρεῖ ὅτι «τὴν φορὰν ταύτην οἱ ἀντιπρόσωποι τῆς Τσεχοσλοβακίας φαίνονται διατεθειμένοι νὰ μὴ τηρήσουν ἔναντι τῶν Γερμανῶν ἀντιπροσώπων στάσιν ἀδιάλλακτον. Ἀπὸ τοῦδε καὶ εἰς τὸ ἑξῆς διαπιστοῦται κοινὸν πνεῦμα μεταξὺ Τσεχοσλοβακίας καὶ Ράϊχ».

Ὅσον ἀφορᾷ τὸ δημοψήφισμα, τὸ ὁποῖον προεβλέπετο νὰ διενεργηθῇ διὰ τὰ διεκδικούμενα ὑπόλοιπα ἐδάφη τῆς Τσεχοσλοβακίας, οἱ γερμανικοὶ κύκλοι, κατὰ τὰς πληροφορίας τοῦ πρακτορείου Χαβᾶς, ἐκφράζουν τὴν ἐλπίδα ὅτι ἡ διενέργεια τοῦ δημοψηφίσματος δύναται νὰ ματαιωθῇ δι' ἀπ' εὐθείας διαπραγματεύσεων μεταξὺ Γερμανῶν καὶ Τσέχων, τῶν ὁποίων μάλιστα τὸ ἀποτέλεσμα προβλέπεται ἀπὸ τοῦδε ὡς ἐπιτυχές.

Ζήτημα ἀνταλλαγῆς πληθυσμῶν εἴς τινας περιφερείας ἀντιμετωπίζεται, ἀλλὰ τοῦτο, ὡς λέγουν, δύναται νὰ παρακαμφθῇ διακανονιζομένου ὥστε ἡ ἀνταλλαγὴ νὰ γίνῃ μόνον ὁσάκις τὴν ζητοῦν τὰ ἐνδιαφερόμενα ἄτομα χωρὶς νὰ παραστῇ ἀνάγκη μετακινήσεων κατὰ μάζας.

Η ΚΑΤΑΣΤΑΣΙΣ ΕΝ ΠΡΑΓΑ

Διὰ τὴν κατάστασιν εἰς Πράγαν τὰ ἐκεῖθεν τηλεγραφήματα ἀναφέρουν ὅτι εἶνε ἐξαιρετικῶς ἀνήσυχος. Γερμανοὶ καὶ Τσέχοι σοσιαλισταὶ καὶ κομμουνισταὶ ὡς καὶ πολυάριθμοι Ἑβραῖοι συρρέουν διαρκῶς εἰς τὴν πόλιν προερχόμενοι ἐκ τῶν περιφερειῶν, αἱ ὁποῖαι πρόκειται νὰ καταληφθοῦν ἐντὸς τῶν προσεχῶν ἡμερῶν ἀπὸ τὰ γερμανικὰ στρατεύματα, τὸ πλῆθος δὲ αὐτὸ τῶν προσφύγων δημιουργεῖ ἀτμόσφαιραν πανικοῦ.

Ὁπωσδήποτε ἡ κυβέρνησις φαίνεται ἀποφασισμένη νὰ ἐφαρμόσῃ ἀγογγύστως τὰς ἀποφάσεις τοῦ Μονάχου. Τοῦτο συνάγεται καὶ ἀπὸ τὴν κατωτέρω προκήρυξιν, τὴν ὁποίαν ἀπηύθυνε σήμερον ὁ πρωθυπουργὸς στρατηγὸς Σίροβυ πρὸς τὸ στρατόν.

«Ἡ κυβέρνησις, λέγει ἡ προκήρυξις, ἀπεφάσισε νὰ ἐφαρμόσῃ εὐσυνειδήτως τὴν συμφωνίαν τοῦ Μονάχου ἵνα δυνηθῇ νὰ διασώσῃ τοὐλάχιστον τὸ ὑπόλοιπον τοῦ ἐδάφους καὶ δημιουργήσῃ ἐν αὐτῷ τὰς ἀπαραιτήτους συνθήκας διὰ μίαν νέαν ζωήν. Ἂς ἀφήσωμεν λοιπὸν κατὰ μέρος τὰς ἐπικρίσεις, τὰς συζητήσεις, τὰς ἀντιγνωμίας καὶ τὰς ἀξιώσεις, ὁσονδήποτε δικαιολογημέναι καὶ ἂν εἶνε, καὶ ἂς συγκεντρώσωμεν τὰς προσπαθείας μας καθὼς καὶ ὅλην τὴν καλὴν θέλησιν διὰ νὰ στηρίξωμεν ἐκείνους, οἱ ὁποῖοι ἀνέλαβον τὸ ἔργον τῆς ἀναδημιουργίας. Εἶνε ἀνάγκη νὰ χρησιμοποιήσωμεν