ΤΙΜΗ ΦΥΛΛΟΥ ΔΡΧ. 2

ΕΞΑΣΕΛΙΔΟΣ

ΑΘΗΝΑΙ ΕΤΟΣ ΙΓ'-ΑΡ 13-300

ΔΙΕΥΘΥΝΤΗΣ
ΣΤΕΦ Ι. ΠΕΣΜΑΖΟΓΛΟΥ
(Στοά Πεσμαζόγλου)

ΓΡΑΦΕΙΑ
Στοά Πεσμαζόγλου. Τηλέφωνα : 31-351, 31-352

ΟΡΟΙ ΣΥΝΔΡΟΜΩΝ

ΕΣΩΤΕΡΙΚΟΥ		ΕΞΩΤΕΡΙΚΟΥ	
Έτησία	Δρ. 720	Έτησία	£ 2.0.0
Έξάμηνος	» 360	Έξάμηνος	» 1.5.0
Τρίμηνος	» 180	Άμερικῆς	$ 12

Η ΠΡΩΪΑ

ΠΑΡΑΣΚΕΥΗ
2
ΣΕΠΤΕΜΒΡΙΟΥ 1938
Άνατ. ἡλίου 5.58'. Δύσις 6.51'.
Ἰωάννου τοῦ Νηστευτοῦ

Ο ΕΛΛΗΝΙΚΟΣ ΤΟΥΡΙΣΜΟΣ

Κατὰ τὸ γεῦμα, τὸ ὁποῖον παρετέθη ἀπὸ τοὺς ὑπαλλήλους τοῦ ὑφυπουργείου Τύπου καὶ Τουρισμοῦ, πρὸς τιμὴν τοῦ κ. ὑφυπουργοῦ, ὁ κ. ὑφυπουργὸς ἐτόνισεν, ὅτι ὁ τουρισμὸς εἶνε σήμερον μία παγκόσμιος βιομηχανία, ἡ ὁποία ἠμπορεῖ ν' ἀποβῇ μεγάλη πηγὴ πλούτου ἡθικοῦ καὶ ὑλικοῦ διὰ τὴν Ἑλλάδα, ἐὰν ὅλοι τὸ ἐννοήσουν καὶ τὸ πιστεύσουν, διότι ἡ χώρα μας διαθέτει μεγάλα τουριστικὰ κεφάλαια.

Εἶνε πανθομολογούμενον, ὅτι ἡ κίνησις διὰ τὴν ἀνάπτυξιν τοῦ ἑλληνικοῦ τουρισμοῦ ἐσυστηματοποιήθη κατὰ τὰ τελευταῖα ταῦτα ἔτη καὶ ἐμφανίζει ὁσημέραι ἀπτὰ καὶ ἀξιόλογα ἀποτελέσματα. Εἶνε, ἐν τούτοις, ἐπίσης προφανές, ὅτι εὑρισκόμεθα ἀκόμη, ἀπὸ τῆς ἀπόψεως αὐτῆς, εἰς μίαν ἀρχὴν καὶ ὅτι πολλὰ πρέπει νὰ πραγματοποιηθοῦν διὰ νὰ ἐπιτευχθῇ ἡ πλήρης ἐκμετάλλευσις τῶν ἀναμφισβητήτως μεγάλων τουριστικῶν κεφαλαίων, τὰ ὁποῖα διαθέτει ἡ χώρα μας καὶ νὰ ἀποβῇ πραγματικὴ πηγὴ πλούτου ἡ τουριστικὴ βιομηχανία μας. Καὶ εἶνε ὄντως ἐπίκαιρος ἡ ὑπόμνησις τῶν ὅσων ἐπὶ τοῦ κεφαλαίου τούτου εἶπεν εἰς διάλεξίν του εἰς τὸν «Παρνασσὸν» ἐπιφανὴς ξένος οἰκονομολόγος, ὁ κ. Κάρολος Μπεντώ, ὁ πρό τινος διελθὼν ἐξ Ἀθηνῶν, κατὰ πρόσκλησιν τῆς κυβερνήσεως, διὰ νὰ γνωματεύσῃ ἐπὶ τοῦ ζητήματος τῆς καταπολεμήσεως τῆς γραφειοκρατίας. Ὁ κ. κ. Μπεντὼ ἐτόνισεν ὅτι ἡ Ἑλλὰς διαθέτει τὴν σχεδὸν ἀνεκμετάλλευτον πηγὴν πλούτου, τὴν ἐκ τοῦ ἐξωτερικοῦ τουρισμοῦ, τὰ ἐκ τῆς ὁποίας ἔσοδα θὰ ἠμποροῦσαν νὰ ἐξισωθοῦν, ἐν ἀναλογίᾳ πάντοτε, πρὸς τὰ ἔσοδα τῶν Ἡνωμένων Πολιτειῶν ἀπὸ τὸν ἄνθρακα, τὸν σίδηρον, τὸν χαλκὸν καὶ τὰ πετρέλαια.

Ἡ ἀνάπτυξις τοῦ ἑλληνικοῦ τουρισμοῦ δὲν ἐξαρτᾶται μόνον ἀπὸ τὸ κράτος. Τὸ κράτος ἠμπορεῖ νὰ δώσῃ τὰς γενικὰς κατευθύνσεις, νὰ προγραμματίσῃ τὸ ἔργον, νὰ νομοθετήσῃ σχετικῶς, νὰ ὀργανώσῃ τὰς συναφεῖς δημοσίας ὑπηρεσίας, νὰ φροντίσῃ διὰ τὴν παντοίαν διευκόλυνσιν τῆς κινήσεως τῶν περιηγητῶν, διὰ τὴν συντήρησιν καλῶν ὁδῶν, διὰ τὴν ἀποτροπὴν οἱασδήποτε αἰσχροκερδικῆς ἐκμεταλλεύσεως τῶν ξένων, διὰ τὴν εὐπρέπειαν καὶ τὴν τάξιν εἰς τοὺς ἀρχαιολογικοὺς χώρους, διὰ τὴν ἐπίθεσιν τῶν τουριστικῶν ξενοδοχείων, τῶν λουτροπόλεων. Ἀλλὰ διὰ νὰ εὐδοκιμήσῃ ἡ προσπάθεια διὰ τὴν ἀνάπτυξιν τῆς πλουτοπαραγωγοῦ αὐτῆς πηγῆς, ἀπαιτεῖται ἀπαραιτήτως ἡ συνεργασία ὅλων ἀνεξαιρέτως. Μεταξὺ τοῦ κρατικοῦ πολιτισμοῦ καὶ τοῦ πολιτισμοῦ ποὺ θὰ συναντήσῃ ὁ ξένος ἐπισκέπτης εἰς τὸ ξενοδοχεῖον τῆς ἐπαρχίας, εἰς τὸ αὐτοκίνητον, ποὺ θὰ τὸν μεταφέρῃ, εἰς τὸ ἐστιατόριον τὸ ἐξοχικόν, εἰς τὰς περιοδείας του ἐν γένει, δὲν πρέπει νὰ ὑπάρχῃ μακρὰ ἀπόστασις.

Εἰς τὴν χώραν μας βλέπομεν δύο εἰδῶν ἐξωτερικὴν τουριστικὴν κίνησιν. Ἡ πρώτη εἶνε ἡ τῶν μεγάλων πλωτῶν καραβανίων — ἂν ἐπιτρέπεται ἡ ἔκφρασις. Ἑταιρεῖαι ὑπερωκεανείων ὀργανώνουν περιηγητικὰς ἐκδρομὰς ἀνὰ τὴν Ἀνατολικὴν Μεσόγειον καὶ μεγάλα ἀτμόπλοια προσεγγίζουν καὶ εἰς τὸ Φάληρον — ἐνίοτε καὶ εἰς ἄλλους λιμένας ἑλληνικοὺς καὶ ἀποβιβάζουν ἑκατοντάδας περιηγητῶν, οἱ ὁποῖοι περιέρχονται διαστικὰ τὰ μουσεῖα, ἀνεβαίνουν εἰς τὴν Ἀκρόπολιν καὶ ἀποπλέουν, διαπιστώσαντες ὅτι ἡ ἀνάπτυξις τοῦ ἐσωτερικοῦ τουρισμοῦ μας. Αὐτὴ εἶνε ἐκείνη, ποὺ θὰ ἐκπολιτίσῃ βαθμηδὸν τὴν ὑπαιθρον, θὰ προκαλέσῃ τὴν ἀνέγερσιν εὐπρεπῶν καὶ ἀνέτων ξενοδοχείων, ἐκεῖ ὅπου δὲν ὑπάρχουν ἀκόμη, θὰ ἐξαλείψῃ τὴν κερδοσκοπικὴν βουλιμίαν, ποὺ εἶνε ὁ χειρότερος ἐχθρὸς εἰς τὸ κεφάλαιον αὐτό. Καὶ ὅταν ὅλοι καταναοήσουν, ὅτι ὁ τουρισμὸς ἠμπορεῖ ν' ἀποβῇ μεγάλη πηγὴ πλούτου διὰ τὴν Ἑλλάδα, θὰ ἠμπορῇ καινεὶς νὰ εἶνε βέβαιος, ὅτι ἡ ὑπόθεσις εἰσῆλθεν εἰς καλὸν δρόμον.

ΠΕΡΙ ΤΑΣ ΔΙΑΠΡΑΓΜΑΤΕΥΣΕΙΣ ΤΗΣ ΠΡΑΓΑΣ

ΑΙ ΒΑΣΙΚΑΙ ΑΞΙΩΣΕΙΣ ΤΩΝ ΓΕΡΜΑΝΩΝ ΣΟΥΔΗΤΩΝ ΚΑΙ ΑΙ ΠΑΡΑΧΩΡΗΣΕΙΣ ΤΗΣ ΤΣΕΧΙΚΗΣ ΚΥΒΕΡΝΗΣΕΩΣ

ΟΙ 14 ΟΡΟΙ ΤΟΥ ΧΕΝΛΑΪΝ

ΠΡΑΓΑ. (Ἰδιαιτέρα ὑπηρεσία). — Ἡ προσάρτησις τῆς Αὐστρίας τὴν 11ην Μαρτίου προεκάλεσεν, ὡς ἦτο φυσικόν, ἰδιαιτέραν χαρὰν μεταξὺ τῶν Σουδητῶν τῆς Τσεχοσλοβακίας καὶ ἀνεπτέρωσεν ὑπερμέτρως τὰς ἐλπίδας των. Εἶνε ἀληθὲς ὅτι μετὰ τὸ Ἄνσλους ἡ Γερμανία παρέσχε πρὸς τὸν ἐν Βερολίνῳ πρεσβευτὴν τῆς Τσεχοσλοβακίας κ. Μάστνυ τὴν βεβαίωσιν ὅτι δὲν ἐσκόπει νὰ ἐπιτεθῇ κατὰ τῆς Τσεχοσλοβακίας, οἱ πάντες ὅμως ἐν Πράγᾳ ἐθεώρησαν τὴν ἐγγύησιν ταύτην καλὴν «μέχρι νεωτέρας εἰδοποιήσεως».

Ἐν μέσῳ τῆς ἐνθουσιώδους ταύτης ἀτμοσφαίρας συνεκροτήθη τὴν 23ην καὶ 24ην Ἀπριλίου ἐνΚάρλσμπαντ τὸ ἐτήσιον συνέδριον τοῦ σουδητικοῦ γερμανικοῦ κόμματος, ἐνώπιον τοῦ ὁποίου ὁ ἀρχηγός του κ. Κόνραντ Χενλάϊν, διετύπωσε τὰς ἀξιώσεις τοῦ κόμματος. Ὁ Χενλάϊν ἐζήτησεν ἀπὸ τοὺς κυβερνῶντας τὴν τσεχοσλοβακικὴν δημοκρατίαν ἀναθεώρησιν τῶν ἀντιλήψεων τῶν Τσέχων περὶ τῆς ἱστορίας τῆς χώρας των, τῆς δημιουργίας σλαυϊκοῦ τείχους πρὸς τὴν ἐξ ἀνατολῶν πίεσιν καθὼς καὶ τῆς πολιτικῆς στάσεως, ἡ ὁποία ἐτοποθέτει τὴν Τσεχοσλοβακίαν μεταξὺ τῶν ἐχθρῶν τῆς Γερμανίας. Ἡ τελευταία αὕτη ἀπαίτησις ἐσήμαινε, φυσικά, τὴν ἐκ μέρους τῆς Τσεχοσλοβακίας ἐγκατάλειψιν τῶν μετὰ τῆς Γαλλίας καὶ Ρωσίας συμμαχιῶν της.

Αἱ ὑπόλοιποι ἀξιώσεις, συνταγματικοῦ χαρακτῆρος, ἦσαν αἱ ἀκόλουθοι: Ἡ ἀποκατάστασις πλήρους ἰσότητος μεταξὺ Τσέχων καὶ Γερμανῶν εἰς ὅ,τι ἀφορᾷ τὰς σχέσεις των πρὸς τὸ κράτος. Ἡ ἀναγνώρισις τῶν Σουδητῶν Γερμανῶν ὡς νομικοῦ προσώπου. Ὁ καθορισμὸς καὶ ἡ ἀναγνώρισις τῆς γερμανικῆς περιοχῆς ἐντὸς τοῦ κράτους. Πλήρης αὐτοδιοίκησις τῶν κατοικουμένων ὑπὸ τῶν Γερμανῶν περιφερειῶν.

Νομικὴ προστασία τῶν Σουδητῶν τῶν διαβιούντων ἐκτὸς τῶν περιφερειῶν των. Κατάπαυσις τῶν ἀδικιῶν τῶν προξενουμένων εἰς τοὺς Σουδήτας ἀπὸ τοῦ 1918 καὶ ἀνάλογος ἀποζημίωσις. Ἀναγνώρισις καὶ ἐφαρμογὴ τῆς ἀρχῆς, ὅτι αἱ γερμανικαὶ περιφέρειαι θὰ ἔχουν μόνον Γερμανοὺς ὑπαλλήλους καὶ τέλος, πλήρης ἐλευθερία ἀναγκαία ὁλικὴ ἀναδιοργάνωσις τοῦ κράτους.

2) Ἐγγύησις τοῦ δημοκρατικοῦ δόγματος περὶ ἐθνικῆς κυριαρχίας. Διὰ τῆς λέξεως «ἔθνος» τὸ ὑπ' ὄψιν ἐπιτροπεῖον ἐννοεῖ τοὺς Τσέχους καὶ τοὺς Γερμανούς. Ἀπὸ τῆς ἀρχῆς ταύτης ἀπορρέουν τὰ ἑξῆς:

α) Ἀναθεώρησις τῆς ἐκ τῆς Συνθήκης τῶν Παρισίων ἐκπορευομένης ἐθνικῆς ἰσότητος. Ἡ τυπικὴ ἰσότης ἐνώπιον τῶν νόμων, δὲν θεωρεῖται ἐπαρκής. Παραλλήλως διατυποῦνται ἀξιώσεις καθιερώσεως συνταγματικῶν διατάξεων, ἐπὶ τῇ βάσει τῶν ὁποίων οὔτε τὰ ἄτομα, οὔτε αἱ ἐθνικαὶ ὁμάδες δύνανται ν' ἀποστερηθοῦν τῶν δυνατοτήτων ἐλευθέρας ἀναπτύξεως καὶ προαγωγῆς. Κατὰ συνέπειαν κρίνεται ἀναγκαία ὁλικὴ ἀναδιοργάνωσις τοῦ κράτους.

β) Περιφερειακὴ ἀναδιοργάνωσις. Πρὸς ἐπίτευξιν τῶν διαλαμβανομένων εἰς τὸ δεύτερον ἄρθρον σκοπῶν κρίνεται ἀναγκαία ἡ ἐφαρμογὴ τῆς ἀποσυγκεντρώσεως. Ἡ ἐπικράτεια δέον νὰ διαιρεθῇ εἰς ἐθνικὰ τμήματα Τσέχων, Γερμανῶν καὶ Σλοβάκων. Μὲ εἰδικοὺς νόμους νὰ ἐξασφαλισθοῦν διοικητικαὶ μονάδες ἐντὸς τῶν αὐτονόμων περιφερειῶν. Οἱ διαβιοῦντες εἰς τὰς αὐτονόμους περιφερείας πολῖται ἄλλων φυλῶν θὰ ἀπολαμβάνουν δικαιωμάτων ἐθνικῆς μειονότητος ἐπὶ τῇ βάσει τῆς ἀρχῆς τῆς ἀμοιβαιότητος. Πρὸς καθορισμὸν τῶν ἐθνικῶν τούτων συνόρων πρέπει νὰ καταβληθοῦν ἀποζημιώσεις εἰς τοὺς Σουδήτας δι' ὅσας ζημίας ὑπέστησαν ἀπὸ τοῦ 1918. (Δι' αὐτοῦ οἱ Γερμανοὶ ζητοῦν τὴν ἐπαναφορὰν τοῦ statu quo: Ἐὰν δηλαδὴ εἰς πόλιν ἢ χωρίον ὅπου ὁ τσεχικὸς πληθυσμὸς ἔχει ὑπερμέτρως αὐξηθῇ ἀπὸ τοῦ 1918 καὶ ἐντεῦθεν νὰ ὑποβιβασθῇ εἰς τὰ ἀρχικά του ἐπίπεδα, τῶν πλεοναζόντων κατοίκων ἐγκαθισταμένων εἰς ἄλλας περιφερείας).

4) Ἐφαρμογὴ τῶν ἀνωτέρω ἀρχῶν εἰς τὴν νομοθεσίαν καὶ τὴν διοίκησιν τοῦ τόπου. Αἱ αὐτόνομοι τοπικαὶ κυβερνήσεις ν' ἀσκοῦν τὸν ἔλεγχον εἰς τὰς πόλεις καὶ τὰς κοινότητας καὶ νὰ διαθέτουν ἀστυνομικὰ σώματα πρὸς τήρησιν τῆς δημοσίας τάξεως καὶ ἀσφαλείας καὶ ἄσκησιν τοῦ κοινωνικοῦ προγράμματος.

Διατυποῦται ἐν συνεχείᾳ ἡ ἀξίωσις ἐθνικῆς ἀπογραφῆς εἰς τρόπον ὥστε πᾶς πολίτης νὰ καταλαμβάνῃ θέσιν, συμφώνως πρὸς τὴν ἐθνικότητά του. Καθορίζονται συγχρόνως οἱ κλάδοι τῆς δημοσίας, βιομηχανικῆς καὶ ἐμπορικῆς ζωῆς, εἰς τοὺς ὁποίους αἱ τοπικαὶ κυβερνήσεις ν' ἀσκοῦν ἔλεγχον.

5) Νομοθετικὴ διαίρεσις. Συμφώνως πρὸς τὸ ἄρθρον τοῦτο ἡ Κεντρικὴ Βουλὴ νὰ παραμείνῃ ὡς ἔχει θεσπισθὲν ἀπὸ τοῦ 1920, αἱ ἐθνικαὶ ὅμως ὁμάδες νὰ ἔχουν πα-

(Συνέχεια εἰς τὴν 4ην σελίδα)

Μία ἄποψις τοῦ κέντρου τῆς Πράγας, ὅπου διεξάγονται αἱ διαπραγματεύσεις μεταξὺ τῆς τσεχοσλοβακικῆς κυβερνήσεως καὶ τῶν ἡγετῶν τῶν Γερμανῶν Σουδητῶν

σαν διαπραγματεύσεις μεταξὺ τῶν Σουδητῶν καὶ τῆς κυβερνήσεως τῆς Πράγας, ἀποτέλεσμα τῶν ὁποίων ἦτο ἡ ὑποβολὴ ἐμπιστευτικοῦ ὑπομνήματος πρὸς τὴν κυβέρνησιν ἐκ μέρους τῶν ἀντιπροσώπων τοῦ σουδητικοῦ κόμματος τὴν 8ην Ἰουνίου. Τὰ δεκατέσσαρα σημεῖα τοῦ ὑπομνήματος τούτου ἐν τῇ πραγματικότητι ἀπετέλουν ἐπανάληψιν τῶν ὅσων ὁ Χενλάϊ ἐξέθηκεν ἐνώπιον τοῦ συνεδρίου τοῦ κόμματος.

Οἱ 14 ὅροι διαλαμβάνουν τὰς ἀκολούθους ἀξιώσεις:

1) Ἀποκατάστασις νομικῆς ἰσότητος. Ἡ τυπικὴ ἰσότης ἐνώπιον τῶν νόμων, δὲν θεωρεῖται ἐπαρκής. Παραλλήλως διατυποῦνται ἀξιώσεις καθιερώσεως συνταγματικῶν διατάξεων, ἐπὶ τῇ βάσει τῶν ὁποίων οὔτε τὰ ἄτομα, οὔτε αἱ ἐθνικαὶ ὁμάδες δύνανται ν' ἀποστερηθοῦν τῶν δυνατοτήτων ἐλευθέρας ἀναπτύξεως καὶ προαγωγῆς. Κατὰ συνέπειαν κρίνεται ἀναγκαία ὁλικὴ ἀναδιοργάνωσις τοῦ κράτους.

2) Ἐγγύησις τοῦ δημοκρατικοῦ δόγματος περὶ ἐθνικῆς κυριαρχίας. Διὰ τῆς λέξεως «ἔθνος» τὸ ὑπ' ὄψιν ἐπιτροπεῖον ἐννοεῖ τοὺς Τσέχους καὶ τοὺς Γερμανούς. Ἀπὸ τῆς ἀρχῆς ταύτης ἀπορρέουν τὰ ἑξῆς:

α) Ἀναθεώρησις τῆς ἐκ τῆς Συνθήκης τῶν Παρισίων ἐκπορευομένης ἐθνικῆς ἰσότητος. Ἡ τυπικὴ ἰσότης ἐνώπιον τῶν νόμων, δὲν θεωρεῖται ἐπαρκής. Παραλλήλως διατυποῦνται ἀξιώσεις καθιερώσεως συνταγματικῶν διατάξεων, ἐπὶ τῇ βάσει τῶν ὁποίων οὔτε τὰ ἄτομα, οὔτε αἱ ἐθνικαὶ ὁμάδες δύνανται ν' ἀποστερηθοῦν τῶν δυνατοτήτων ἐλευθέρας ἀναπτύξεως καὶ προαγωγῆς. Κατὰ συνέπειαν κρίνεται ἀναγκαία ὁλικὴ ἀναδιοργάνωσις τοῦ κράτους.

β) Περιφερειακὴ ἀναδιοργάνωσις. Πρὸς ἐπίτευξιν τῶν διαλαμβανομένων εἰς τὸ δεύτερον ἄρθρον σκοπῶν κρίνεται ἀναγκαία ἡ ἐφαρμογὴ τῆς ἀποσυγκεντρώσεως. Ἡ ἐπικράτεια δέον νὰ διαιρεθῇ εἰς ἐθνικὰ τμήματα Τσέχων, Γερμανῶν καὶ Σλοβάκων. Μὲ εἰδικοὺς νόμους νὰ ἐξασφαλισθοῦν διοικητικαὶ μονάδες ἐντὸς τῶν αὐτονόμων περιφερειῶν. Οἱ διαβιοῦντες εἰς τὰς αὐτονόμους περιφερείας πολῖται ἄλλων φυλῶν θὰ ἀπολαμβάνουν δικαιωμάτων ἐθνικῆς μειονότητος ἐπὶ τῇ βάσει τῆς ἀρχῆς τῆς ἀμοιβαιότητος. Πρὸς καθορισμὸν τῶν ἐθνικῶν τούτων συνόρων πρέπει νὰ καταβληθοῦν ἀποζημιώσεις εἰς τοὺς Σουδήτας δι' ὅσας ζημίας ὑπέστησαν ἀπὸ τοῦ 1918. (Δι' αὐτοῦ οἱ Γερμανοὶ ζητοῦν τὴν ἐπαναφορὰν τοῦ statu quo: Ἐὰν δηλαδὴ εἰς πόλιν ἢ χωρίον ὅπου ὁ τσεχικὸς πληθυσμὸς ἔχει ὑπερμέτρως αὐξηθῇ ἀπὸ τοῦ 1918 καὶ ἐντεῦθεν νὰ ὑποβιβασθῇ εἰς τὰ ἀρχικά του ἐπίπεδα, τῶν πλεοναζόντων κατοίκων ἐγκαθισταμένων εἰς ἄλλας περιφερείας).

4) Ἐφαρμογὴ τῶν ἀνωτέρω ἀρχῶν εἰς τὴν νομοθεσίαν καὶ τὴν διοίκησιν τοῦ τόπου. Αἱ αὐτόνομοι τοπικαὶ κυβερνήσεις ν' ἀσκοῦν τὸν ἔλεγχον εἰς τὰς πόλεις καὶ τὰς κοινότητας καὶ νὰ διαθέτουν ἀστυνομικὰ σώματα πρὸς τήρησιν τῆς δημοσίας τάξεως καὶ ἀσφαλείας καὶ ἄσκησιν τοῦ κοινωνικοῦ προγράμματος.

Διατυποῦται ἐν συνεχείᾳ ἡ ἀξίωσις ἐθνικῆς ἀπογραφῆς εἰς τρόπον ὥστε πᾶς πολίτης νὰ καταλαμβάνῃ θέσιν, συμφώνως πρὸς τὴν ἐθνικότητά του. Καθορίζονται συγχρόνως οἱ κλάδοι τῆς δημοσίας, βιομηχανικῆς καὶ ἐμπορικῆς ζωῆς, εἰς τοὺς ὁποίους αἱ τοπικαὶ κυβερνήσεις ν' ἀσκοῦν ἔλεγχον.

5) Νομοθετικὴ διαίρεσις. Συμφώνως πρὸς τὸ ἄρθρον τοῦτο ἡ Κεντρικὴ Βουλὴ νὰ παραμείνῃ ὡς ἔχει θεσπισθὲν ἀπὸ τοῦ 1920, αἱ ἐθνικαὶ ὅμως ὁμάδες νὰ ἔχουν πα-

(Συνέχεια εἰς τὴν 4ην σελίδα)

SIC TRANSIT ...

Ο ΑΡΧΙΚΟΜΙΤΑΤΖΗΣ ΜΙΧΑΗΛΩΦ ΠΛΑΝΑΤΑΙ ΑΝΑ ΤΗΝ ΕΥΡΩΠΗΝ

ΑΠΕΛΑΥΝΕΤΑΙ ΚΑΙ ΕΚ ΠΟΛΩΝΙΑΣ

ΒΑΡΣΟΒΙΑ, Αὔγουστος. (Ἰδιαιτέρα ὑπηρεσία). — Ὁ ἀρχηγὸς τῆς περιβοήτου κομιτατζηδικῆς ὀργανώσεως ΟΡΙΜ Βάντσε Μιχαήλωφ, ὁ ὁποῖος ἄλλοτε ἦτο ὁ πραγματικὸς κύριαρχος τῆς Βουλγαρίας καὶ εἶχε καταφύγει πρό τινος εἰς τὴν Τουρκίαν, ἀπηλάθη κατ' αὐτὰς ἐκ Τουρκίας καὶ κατέφυγε εἰς Πολωνίαν, ὁπόθεν ἐπίσης πρόκειται νὰ ἀπελαθῇ. Τοιουτοτρόπως ὁ ἄλλοτε ἀρχικομιτατζῆς, ὁ ὁποῖος ἐτρομοκράτει ὁλοκλήρους περιφερείας — λέγεται ὅτι διέπραξε ἄνω τῶν 4.000 φόνων καὶ ὅτι ὑπῆρξεν ὁ ὑποκινητὴς τῆς δολοφονίας τοῦ βασιλέως τῆς Νοτιοσλαυΐας Ἀλεξάνδρου — εἶνε σήμερον ἕνας ἁπλοῦς «ἄνευ πατρίδος» περιπλανώμενος ἀπὸ χώρας εἰς χώραν, ἀνεπιθύμητος. Ἡ ἐδημοσιεύθη ὅτι ὁ Μιχαήλωφ κατέφυγεν εἰς Πολωνίαν, ὅπου ὅμως ἐπίσης δὲν εὗρε ἄσυλον, ἐπανέφερε εἰς τὴν ἐπικαιρότητα τὴν περιβόητον τρομοκρατικὴν «Ἐσωτερικὴν Μακεδονικὴν Ὀργάνωσιν», τῆς ὁποίας ἡ δρᾶσις συνδέεται μὲ μερικὰς ἀπὸ τὰς αἱματηρὰς σελίδας τῆς ἱστορίας τῶν Βαλκανίων.

> Εἶνε ἀξία πάσης ἐξάρσεως ἡ ἐπίσημος προσπάθεια, τὴν ὁποίαν κατέβαλε καὶ καταβάλλει ἡ δουλαγορικὴ κυβέρνησις, ὅπως ἀποκαθάρῃ τελείως τὴν γείτονα χώραν ἀπὸ τοῦ κομιτατζηδικοῦ ἀγους. Ἤδη, ὅπως πληροφορεῖ ἡ κατωτέρω ἀνταποκρισις, κατόπιν ἐνεργειῶν τῆς βουλγαρικῆς κυβερνήσεως, ἐπετεύχθη ἡ ἐκ Τουρκίας ἀπέλασις τοῦ περιβοήτου ἀρχικομιτατζῆ Βάντσε Μιχαήλωφ, ὁ ὁποῖος ἀπελαύνεται καὶ ἐκ Πολωνίας, ὅπου προσωρινῶς κατέφυγε, οὐτω δὲ ἀπομακρύνεται τελείως ἐξ Εὐρώπης, καθιστάμενος ἐντελῶς ἀκίνδυνος.

Ἡ ἠ ΟΡΙΜ συνεστήθη κατὰ τὸν Μάρτιον τοῦ 1896 ὑπὸ τῶν Βουλγάρων κομιτατζήδων μὲ σκοπὸν τὴν ἐπιδίωξιν τῆς ἀνεξαρτησίας τῆς Μακεδονίας. Ἐν τοῖς ὀλίγων ἐτῶν ἡ ὀργάνωσις αὕτη κατέστη κράτος ἐν κράτει, ἔχουσα ἴδιον στρατόν, ἰδίαν μυστικὴν ἀστυνομίαν, ἰδικά της δικαστήρια, καθὼς καὶ ἴδιον ὑπουργεῖον Οἰκονομικῶν. Βραδύτερον ἡ ΟΡΙΜ ἀπέκτησε μεγαλυτέραν ἰσχύν, διὰ τῆς προαφαιρέσεως 10 % ἐκ τῶν ὑπὸ τοῦ κράτους εἰσπραττομένων φόρων. Οἱ κομιτατζῆδες διεξήγαγον ἐπιμόνους ἀγῶνας κατὰ τῶν Τούρκων, ἀλλὰ ἡ ΟΡΙΜ παρεξέκλινε βαθμηδὸν πρὸς τὴν τρομοκρατίαν καὶ τὸν συμμοριτισμόν. Αἱ βουλγαρικαὶ κυβερνήσεις, αἱ ὁποῖαι κατ' ἀρχὰς εἶχον εὐνοήσει τὴν κίνησιν, ἤρχισαν νὰ θέλουν νὰ καταπολεμήσουν τὴν ἐπιρροὴν τῶν κομιτατζήδων. Ἀλλ' ἦτο πλέον πολὺ ἀργά: ἡ ὀργάνωσίς των εἶχεν εὑρεῖαν διακλάδωσιν εἰς ὅλην τὴν Βαλκανικήν. Συχνὰ ἐχρησίμευεν ὡς τυφλὸν ὄργανον εἰς χεῖρας ξένων δυνάμεων. Ἀλλοίμονον εἰς τὸν ἀσύνετον ὑπουργόν, ὁ ὁποῖος θὰ ἤθελε ν' ἀποτινάξῃ τὸν ζυγόν: ἡ βόμβα ἢ τὸ ἐγχειρίδιον θὰ τὸν ἐσωφρόνιζον.

Ὁ μέγας πόλεμος ἐπηύξησε τὴν δύναμιν τῆς ΟΡΙΜ. Ἡ συνθήκη εἰρήνης ἠνόησε περισσότερον τὴν ἀνάπτυξιν τῆς ὀργανώσεως ταύτης ἔγινε αἰσθητότερος ὅλαι αἱ βαλκανικαὶ κυβερνήσεις ἀπεφάσισαν νὰ τὴν ἐξοντώσουν. Ἔκτοτε ἤρχισεν ἡ ἀνοικτὴ πάλη ἐναντίον αὐτῆς. Κατὰ τὸ 1924 ἐδολοφονήθη ὁ ἀρχηγὸς τῆς Ἀλεξανδρώφ, τὸν ὁποῖον διεδέχθη εἰς τὴν ἀρχηγίαν ὁ Μιχαήλωφ.

Ὁ Βάντσε Μιχαήλωφ κατετάγη εἰς τὴν ΟΡΙΜ εἰς ἡλικίαν 18 ἐτῶν, διακριθεὶς διὰ τὴν ἀποφασιστικότητα καὶ τὴν τόλμην του. Ἐπεδόθη εἰς συστηματικὰς σπουδὰς διακριθεὶς εἰς τὴν νομικὴν σχολὴν τοῦ Πανεπιστημίου τῆς Σόφιας. Κατὰ τὸ 1920 ἐπεδόθη ὁλοψύχως εἰς τὴν τρομοκρατικὴν δρᾶσιν καὶ κατέστη εἷς ἐκ τῶν ἀμεσωτέρων συνεργατῶν τοῦ Ἀλεξανδρώφ. Τὸ θάρρος του, ἡ ψυχραιμία του καὶ ἡ σκληρότης του τὸν ἐπέβαλαν ταχέως εἰς τὴν διεύθυνσιν τῆς ὀργανώσεως. Μετὰ τὸν θάνατον τοῦ Ἀλεξανδρώφ ἀνέλαβε τὴν ἀρχηγίαν τῆς ΟΡΙΜ. Πρῶτον μέλημά του ἦτο νὰ καταβάλῃ τὸν στρατηγὸν Πρωτογέρωφ, τὸν ὁποῖον ὑποψιάζετο ὡς διατάξαντα τὴν δολοφονίαν τοῦ Ἀλεξάνδρωφ. Ἔκτοτε ἤρχισε μία τρομοκρατικὴ δρᾶσις ἄνευ προηγουμένου. Ὑπολογίζεται ὅτι ἐντὸς ὀλίγων ἐτῶν ἐξετελέσθησαν ἄνω τῶν 5.000 δολοφονίαι.

Ἡ ἐπιρροὴ τοῦ Μιχαήλωφ ἐπὶ τῆς βουλγαρικῆς νεολαίας ἦτο κατὰ τὴν ἐποχὴν ἐκείνην μενάλη. Μεταξὺ τῶν γυναικῶν ἰδίως ὁ Μιχαήλωφ ἦτο τὸ εἴδωλον τῆς λατρείας των. Καὶ ἡ ΟΡΙΜ ἠδύνατο εὐκόλως νὰ στρατολογῇ τὰ ἐκτελεστικὰ της ὄργανα μεταξὺ τῶν νέων καὶ νεανίδων τῆς Βουλγαρίας. Ἀναφέρονται διάφοροι περιπτώσεις γυναικῶν, αἱ ὁποῖαι ἐξετέλεσαν τὰς διαταγὰς τοῦ Μιχαήλωφ μὲ τυφλὴν πρὸς αὐτὸν ὑποταγήν.

(Συνέχεια εἰς τὴν 4ην σελίδα)

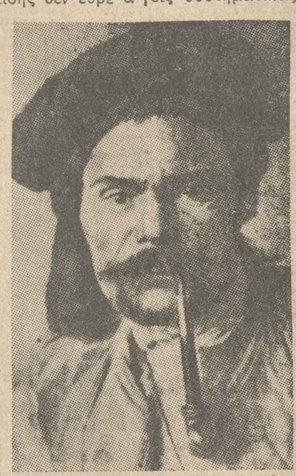

Τύπος κομιτατζῆ

Τέχνη καὶ ζωή

Ἀλληλογραφία ἡγεμόνων

Ἐπιστολαὶ τοῦ Ναπολέοντος Γ'

Πολὺ σπάνια τυχαίνει νὰ δημοσιεύωνται ἀλληλογραφίες ἡγεμόνων καὶ πολὺ σπανιώτερα τυχαίνει νὰ ἔχουν ἕνα γενικώτερο ἐνδιαφέρον. Ὅλοι νομίζουν ὅτι σὲ μιὰ τέτοια σειρὰ ἐπιστολῶν μποροῦν νὰ βροῦν ἀποκαλύψεις γιὰ μεγάλα καὶ σοβαρὰ γεγονότα ἄγνωστα στὸν κόσμο. Καὶ δὲν βρίσκουν παρὰ λεπτομέρειες ποὺ ἀναφέρονται στὴν ἰδιωτική των ζωή, ὅπως συνέβη μὲ τὴν ἀλληλογραφία τῆς βασιλίσσης τῆς Ἀγγλίας Βικτωρίας ποὺ δημοσιεύθηκε ἐδῶ καὶ λίγα χρόνια. Δὲν ὑπῆρχε ἐκεῖ μέσα καμμιὰ σπουδαία ἀποκάλυψη, δὲν ὑπῆρχε τίποτε τὸ ἄγνωστο. Ἡ μόνη ἀποκάλυψη ἦταν ὅτι ἡ γηραιὰ βασίλισσα ἔγραφε θαυμάσιες ἐπιστολὲς μὲ παρατηρητικότητα καὶ μ' ἐξυπνάδα, ἐπιστολὲς ποὺ ἔδειχναν μιὰν ἀνώτερη πεῖρα τοῦ κόσμου μαζὶ μὲ μιὰ βαθεία γαλήνη πνεύματος.

Ἂν καὶ ξέρει λοιπὸν ὁ κόσμος ὅτι δὲν πρέπει νὰ περιμένῃ τίποτα τὸ ἐξαιρετικὸ ἀπὸ τὴν ἀλληλογραφία ἑνὸς ἑστεμμένου, ἐν τούτοις γιὰ τὶς ἐπιστολὲς τοῦ αὐτοκράτορος τῶν Γάλλων Ναπολέοντος Γ' εἶχεν ἐκδηλωθῇ ἕνα ἐνδιαφέρον πολὺ ζωηρό. Καὶ ἴσως νὰ εἶχε συντελέσει αὐτὸ ἡ ἀπαγόρευση τῆς αὐτοκρατείρας Εὐγενίας ποὺ δὲν ἤθελε μὲ κανένα τρόπο νὰ δώσῃ τὴν ἄδειαν γιὰ τὴ δημοσίευση τῶν ἐπιστολῶν τοῦ συζύγου της. Ἔτσι εἶχε δημιουργηθῇ ἡ πεποίθηση ὅτι ἡ ἀλληλογραφία τοῦ Ναπολέ

Θεάματα

Η κεντρική πύλη της Μεσογείου

(Συνέχεια έκ της 1ης σελίδος)

και οικονομικήν ζωήν παρήχθη έν νέον φαινόμενον. Οι από βορρά πρός νότον δρόμοι πολιτισμού, οι διατρέχοντες μεταξύ των εύρωπαϊκών κόλπων και των αφρικανικών, δι-ήλθον δι' δρόμου συνδέσεως τας μη-τροπόλεις μετά των άπωτάτων αυτών καθώς και άλλοι συνδέοντες τά κατά τα ξηράν και θάλασσαν συγκοινωνιακά συμπλέγματα της Ευρώπης, όπως την γραμμήν Γιβραλτάρ - Σουέζ και προσωρινώς τον πρασπε-ράρη τα συναντηθούν με νέας όδούς δια μέσου της αφρικανικής ηπεί-ρου.

Οι δρόμοι ούτοι, κάθετοι πρός την μεγάλην διεθνή ναυτικήν λεω-φόρον, έθεσαν διαταράσσουν πασάν την κυκλοφορίαν, στοιχείον των πολιτικοοικονομικών ανησυχιών εις τον μεσογειακόν κόσμον, είνε τα φυσικά εμπόδια, τα στενά. Στο νότιο τού Γιβραλτάρ, διέκπλους της Σικελίας, πορθμός του Σουέζ, διέκπλους μεταξύ των ελληνικών νη-σων, ανοδικαί Δια, δρόμοι πρός νό-τον τού Κέρτς, διάρρους του Σουέζ κτλ. Πάντα τοιαύτα εμπόδια, τα οποία κάν τα ταχύτερα μέσα της σύγχρο-νης ναυτιλίας δύνανται να προσφέρ-ουν την ταχυτέραν δυνατήν μετα-φοράν, δεν παύουν να είνε σημεία συγκεντρώσεως προσοχής. Εν άπό τά πλέον λησμονημένα στενά ήτο βεβαίως ο διέκπλους της Μεσσήνης, την οποίαν ή Μεγάλη Ελλάς ήτο δυνατόν να κλείσει δι' ανοικτής ενός τουλάχιστον πυρο-βολικού. Αλλά τα μέσα, τα οποία προσφέρει τού κόσμου μετα-φοράς τα σημερινά, δεν έχουν πλέον άπο αύγην της 18ης Λογού-στου.

Εις την βορείαν άκραν του, πού είνε και η στενότερα του διέκπλου, μεταξύ των άκρωτηρίων Βιάνο και Μπούζι, το πλάτος της θαλασσίας λωρίδος είνε μόνον 150 μέτρα, τα περίπου. Αλλ' εις το μέσον, εις απόστασιν 15 περίπου χιλιομέ-τρων άπό της Τύνιδος και 20 άπό τού Πανταλλαρίας, ένώ ή Μάλτα εί-σοχείται πρός βορράν, ή Σικελία πρός νότον και ή Λαμπηδούσα και ή Λι-

Δεν κλαίω..

Δεν κλαίω τά δέντρα, πού δέν θά νά ξανανθίσουν, καί θά άπο-θάνουν μιά μέρα, ούτε τά χειμω-νιές... Έχουν κι' έδώσαν. Δεν κλαίω τούς ανθρώπους καί θά ξελαμπα-δίσουνε στερνά, στής τανιείς γυ-

Κλαίω τό λουλούδι, πού δέν πρό-φτασε νά ξανανθίσει, κι' άπόξεχνο το χε-ρι τόκομε, μικρό μπουμπούκι κι' άπο-μείνε ένός κλαδούλι... Κλαίω το μι-κρό κεράκι, πού έχει σβήσει κάτω άπό σκληρόν πάτημα, στήν έκρη τού άσφαλτου λεβεδιού...

Η κινηματογραφική έκθεσις Βενετίας

Κατά τήν τριακοστήν έκτην έκθεσιν τέχνης πού θά γίνει φέτος στή Βενετία, θά συμμετάσχουν 23 χώρες. Ανάμεσα σ' αυτές θά είνε καί ή Ρωσσία, πού θά έχει τό δικό της περίπτερο. Τό κόμμα δηλαδή τών μπολσεβίκων θά δείξει τά έργα της στή διεθνή αύτή έκθεση. Η Ρωσσία θά συμμετάσχει στήν έκθεση μέ 23 ταινίες, πού θά παρουσιάσουν τήν έξέλιξη τής κινηματογραφικής τέχνης στή Σοβιετική Ένωση. Η Ρωσσία θά έχει τό δικό της περίπτερο, πού θά είνε χτισμένο σέ ρωσσικό στύλ. Η Ρωσσία θά είνε ή μόνη χώρα πού θά έχει τό δικό της περίπτερο. Η Γερμανία δέν θά συμμετάσχει στήν έκθεση, γιατί δέν θά μπορέσει νά βρεί τίποτε τό άντιπροσωπευτικό γιά τή Γερμανία τής Χίτλερ. Η Ιταλία θά συμμετάσχει μέ 15 ταινίες, πού θά παρουσιάσουν τή δραστηριότητα τού Μουσσολίνι στούς διαφόρους τομείς τής ζωής τού λαού του. Η Γαλλία θά έχει τό δικό της περίπτερο, πού θά είνε χτισμένο σέ γαλλικό στύλ. Η Γαλλία θά παρουσιάσει 15 ταινίες. Η Αγγλία θά έχει τό δικό της περίπτερο, πού θά είνε χτισμένο σέ αγγλικό στύλ. Η Αγγλία θά παρουσιάσει 15 ταινίες. Η Ελλάδα θά έχει τό δικό της περίπτερο, πού θά είνε χτισμένο σέ ελληνικό στύλ. Η Ελλάδα θά παρουσιάσει 15 ταινίες. Η Τσεχοσλοβακία θά έχει τό δικό της περίπτερο, πού θά είνε χτισμένο σέ τσεχοσλοβακικό στύλ. Η Τσεχοσλοβακία θά παρουσιάσει 15 ταινίες. Η Ουγγαρία θά έχει τό δικό της περίπτερο, πού θά είνε χτισμένο σέ ουγγρικό στύλ. Η Ουγγαρία θά παρουσιάσει 15 ταινίες. Η Πολωνία θά έχει τό δικό της περίπτερο, πού θά είνε χτισμένο σέ πολωνικό στύλ. Η Πολωνία θά παρουσιάσει 15 ταινίες. Η Ρουμανία θά έχει τό δικό της περίπτερο, πού θά είνε χτισμένο σέ ρουμανικό στύλ. Η Ρουμανία θά παρουσιάσει 15 ταινίες. Η Βουλγαρία θά έχει τό δικό της περίπτερο, πού θά είνε χτισμένο σέ βουλγαρικό στύλ. Η Βουλγαρία θά παρουσιάσει 15 ταινίες. Η Τουρκία θά έχει τό δικό της περίπτερο, πού θά είνε χτισμένο σέ τουρκικό στύλ. Η Τουρκία θά παρουσιάσει 15 ταινίες. Η Ιαπωνία θά έχει τό δικό της περίπτερο, πού θά είνε χτισμένο σέ ιαπωνικό στύλ. Η Ιαπωνία θά παρουσιάσει 15 ταινίες. Η Κίνα θά έχει τό δικό της περίπτερο, πού θά είνε χτισμένο σέ κινεζικό στύλ. Η Κίνα θά παρουσιάσει 15 ταινίες. Η Ινδία θά έχει τό δικό της περίπτερο, πού θά είνε χτισμένο σέ ινδικό στύλ. Η Ινδία θά παρουσιάσει 15 ταινίες. Η Αίγυπτος θά έχει τό δικό της περίπτερο, πού θά είνε χτισμένο σέ αιγυπτιακό στύλ. Η Αίγυπτος θά παρουσιάσει 15 ταινίες. Η Αιθιοπία θά έχει τό δικό της περίπτερο, πού θά είνε χτισμένο σέ αιθιοπικό στύλ. Η Αιθιοπία θά παρουσιάσει 15 ταινίες. Η Λιβερία θά έχει τό δικό της περίπτερο, πού θά είνε χτισμένο σέ λιβεριανό στύλ. Η Λιβερία θά παρουσιάσει 15 ταινίες. Η Σιέρρα Λεόνε θά έχει τό δικό της περίπτερο, πού θά είνε χτισμένο σέ σιερραλεονίτικο στύλ. Η Σιέρρα Λεόνε θά παρουσιάσει 15 ταινίες. Η Γκάνα θά έχει τό δικό της περίπτερο, πού θά είνε χτισμένο σέ γκανέζικο στύλ. Η Γκάνα θά παρουσιάσει 15 ταινίες. Η Νιγηρία θά έχει τό δικό της περίπτερο, πού θά είνε χτισμένο σέ νιγηριανό στύλ. Η Νιγηρία θά παρουσιάσει 15 ταινίες. Η Καμερούν θά έχει τό δικό της περίπτερο, πού θά είνε χτισμένο σέ καμερουνέζικο στύλ. Η Καμερούν θά παρουσιάσει 15 ταινίες. Η Γκαμπόν θά έχει τό δικό της περίπτερο, πού θά είνε χτισμένο σέ γκαμπονέζικο στύλ. Η Γκαμπόν θά παρουσιάσει 15 ταινίες. Η Κονγκό θά έχει τό δικό της περίπτερο, πού θά είνε χτισμένο σέ κονγκολέζικο στύλ. Η Κονγκό θά παρουσιάσει 15 ταινίες. Η Ανγκόλα θά έχει τό δικό της περίπτερο, πού θά είνε χτισμένο σέ ανγκολέζικο στύλ. Η Ανγκόλα θά παρουσιάσει 15 ταινίες. Η Μοζαμβίκη θά έχει τό δικό της περίπτερο, πού θά είνε χτισμένο σέ μοζαμβικανό στύλ. Η Μοζαμβίκη θά παρουσιάσει 15 ταινίες. Η Ροδεσία θά έχει τό δικό της περίπτερο, πού θά είνε χτισμένο σέ ροδεσιανό στύλ. Η Ροδεσία θά παρουσιάσει 15 ταινίες. Η Νότια Αφρική θά έχει τό δικό της περίπτερο, πού θά είνε χτισμένο σέ νοτιοαφρικανικό στύλ. Η Νότια Αφρική θά παρουσιάσει 15 ταινίες. Η Νότια Δυτική Αφρική θά έχει τό δικό της περίπτερο, πού θά είνε χτισμένο σέ νοτιοδυτικοαφρικανικό στύλ. Η Νότια Δυτική Αφρική θά παρουσιάσει 15 ταινίες. Η Μπετσουανάλαντ θά έχει τό δικό της περίπτερο, πού θά είνε χτισμένο σέ μπετσουανικό στύλ. Η Μπετσουανάλαντ θά παρουσιάσει 15 ταινίες. Η Σουαζιλάνδη θά έχει τό δικό της περίπτερο, πού θά είνε χτισμένο σέ σουαζιλανδικό στύλ. Η Σουαζιλάνδη θά παρουσιάσει 15 ταινίες. Η Λεσόθο θά έχει τό δικό της περίπτερο, πού θά είνε χτισμένο σέ λεσοθικό στύλ. Η Λεσόθο θά παρουσιάσει 15 ταινίες. Η Μαδαγασκάρη θά έχει τό δικό της περίπτερο, πού θά είνε χτισμένο σέ μαδαγασκαρινό στύλ. Η Μαδαγασκάρη θά παρουσιάσει 15 ταινίες. Η Μαυρίκιος θά έχει τό δικό της περίπτερο, πού θά είνε χτισμένο σέ μαυρικιανό στύλ. Η Μαυρίκιος θά παρουσιάσει 15 ταινίες. Η Ρεϋνιόν θά έχει τό δικό της περίπτερο, πού θά είνε χτισμένο σέ ρεϋνιονέζικο στύλ. Η Ρεϋνιόν θά παρουσιάσει 15 ταινίες. Η Κομόρες θά έχει τό δικό της περίπτερο, πού θά είνε χτισμένο σέ κομορέζικο στύλ. Η Κομόρες θά παρουσιάσει 15 ταινίες. Η Μαγιότ θά έχει τό δικό της περίπτερο, πού θά είνε χτισμένο σέ μαγιοτικό στύλ. Η Μαγιότ θά παρουσιάσει 15 ταινίες. Η Σεϋχέλλες θά έχει τό δικό της περίπτερο, πού θά είνε χτισμένο σέ σεϋχελλικό στύλ. Η Σεϋχέλλες θά παρουσιάσει 15 ταινίες. Η Μαυρητανία θά έχει τό δικό της περίπτερο, πού θά είνε χτισμένο σέ μαυριτανικό στύλ. Η Μαυρητανία θά παρουσιάσει 15 ταινίες. Η Σενεγάλη θά έχει τό δικό της περίπτερο, πού θά είνε χτισμένο σέ σενεγαλέζικο στύλ. Η Σενεγάλη θά παρουσιάσει 15 ταινίες. Η Γκαμπία θά έχει τό δικό της περίπτερο, πού θά είνε χτισμένο σέ γκαμπιανό στύλ. Η Γκαμπία θά παρουσιάσει 15 ταινίες. Η Γουινέα θά έχει τό δικό της περίπτερο, πού θά είνε χτισμένο σέ γουινεανό στύλ. Η Γουινέα θά παρουσιάσει 15 ταινίες. Η Σιέρρα Λεόνε θά έχει τό δικό της περίπτερο, πού θά είνε χτισμένο σέ σιερραλεονίτικο στύλ. Η Σιέρρα Λεόνε θά παρουσιάσει 15 ταινίες. Η Λιβερία θά έχει τό δικό της περίπτερο, πού θά είνε χτισμένο σέ λιβεριανό στύλ. Η Λιβερία θά παρουσιάσει 15 ταινίες. Η Γκάνα θά έχει τό δικό της περίπτερο, πού θά είνε χτισμένο σέ γκανέζικο στύλ. Η Γκάνα θά παρουσιάσει 15 ταινίες. Η Νιγηρία θά έχει τό δικό της περίπτερο, πού θά είνε χτισμένο σέ νιγηριανό στύλ. Η Νιγηρία θά παρουσιάσει 15 ταινίες. Η Καμερούν θά έχει τό δικό της περίπτερο, πού θά είνε χτισμένο σέ καμερουνέζικο στύλ. Η Καμερούν θά παρουσιάσει 15 ταινίες. Η Γκαμπόν θά έχει τό δικό της περίπτερο, πού θά είνε χτισμένο σέ γκαμπονέζικο στύλ. Η Γκαμπόν θά παρουσιάσει 15 ταινίες. Η Κονγκό θά έχει τό δικό της περίπτερο, πού θά είνε χτισμένο σέ κονγκολέζικο στύλ. Η Κονγκό θά παρουσιάσει 15 ταινίες. Η Ανγκόλα θά έχει τό δικό της περίπτερο, πού θά είνε χτισμένο σέ ανγκολέζικο στύλ. Η Ανγκόλα θά παρουσιάσει 15 ταινίες. Η Μοζαμβίκη θά έχει τό δικό της περίπτερο, πού θά είνε χτισμένο σέ μοζαμβικανό στύλ. Η Μοζαμβίκη θά παρουσιάσει 15 ταινίες. Η Ροδεσία θά έχει τό δικό της περίπτερο, πού θά είνε χτισμένο σέ ροδεσιανό στύλ. Η Ροδεσία θά παρουσιάσει 15 ταινίες. Η Νότια Αφρική θά έχει τό δικό της περίπτερο, πού θά είνε χτισμένο σέ νοτιοαφρικανικό στύλ. Η Νότια Αφρική θά παρουσιάσει 15 ταινίες. Η Νότια Δυτική Αφρική θά έχει τό δικό της περίπτερο, πού θά είνε χτισμένο σέ νοτιοδυτικοαφρικανικό στύλ. Η Νότια Δυτική Αφρική θά παρουσιάσει 15 ταινίες. Η Μπετσουανάλαντ θά έχει τό δικό της περίπτερο, πού θά είνε χτισμένο σέ μπετσουανικό στύλ. Η Μπετσουανάλαντ θά παρουσιάσει 15 ταινίες. Η Σουαζιλάνδη θά έχει τό δικό της περίπτερο, πού θά είνε χτισμένο σέ σουαζιλανδικό στύλ. Η Σουαζιλάνδη θά παρουσιάσει 15 ταινίες. Η Λεσόθο θά έχει τό δικό της περίπτερο, πού θά είνε χτισμένο σέ λεσοθικό στύλ. Η Λεσόθο θά παρουσιάσει 15 ταινίες. Η Μαδαγασκάρη θά έχει τό δικό της περίπτερο, πού θά είνε χτισμένο σέ μαδαγασκαρινό στύλ. Η Μαδαγασκάρη θά παρουσιάσει 15 ταινίες. Η Μαυρίκιος θά έχει τό δικό της περίπτερο, πού θά είνε χτισμένο σέ μαυρικιανό στύλ. Η Μαυρίκιος θά παρουσιάσει 15 ταινίες. Η Ρεϋνιόν θά έχει τό δικό της περίπτερο, πού θά είνε χτισμένο σέ ρεϋνιονέζικο στύλ. Η Ρεϋνιόν θά παρουσιάσει 15 ταινίες. Η Κομόρες θά έχει τό δικό της περίπτερο, πού θά είνε χτισμένο σέ κομορέζικο στύλ. Η Κομόρες θά παρουσιάσει 15 ταινίες. Η Μαγιότ θά έχει τό δικό της περίπτερο, πού θά είνε χτισμένο σέ μαγιοτικό στύλ. Η Μαγιότ θά παρουσιάσει 15 ταινίες. Η Σεϋχέλλες θά έχει τό δικό της περίπτερο, πού θά είνε χτισμένο σέ σεϋχελλικό στύλ. Η Σεϋχέλλες θά παρουσιάσει 15 ταινίες. Η Μαυρητανία θά έχει τό δικό της περίπτερο, πού θά είνε χτισμένο σέ μαυριτανικό στύλ. Η Μαυρητανία θά παρουσιάσει 15 ταινίες. Η Σενεγάλη θά έχει τό δικό της περίπτερο, πού θά είνε χτισμένο σέ σενεγαλέζικο στύλ. Η Σενεγάλη θά παρουσιάσει 15 ταινίες. Η Γκαμπία θά έχει τό δικό της περίπτερο, πού θά είνε χτισμένο σέ γκαμπιανό στύλ. Η Γκαμπία θά παρουσιάσει 15 ταινίες. Η Γουινέα θά έχει τό δικό της περίπτερο, πού θά είνε χτισμένο σέ γουινεανό στύλ. Η Γουινέα θά παρουσιάσει 15 ταινίες.

Η ΠΡΩΪΑ

ΠΑΡΑΣΚΕΥΗ 2 ΣΕΠΤΕΜΒΡΙΟΥ 1938

Ιδιοκτήτης Εκδότης Διευθυντής: Γ. Κασιμάτης

Διεύθυνσις και Τυπογραφείον Εμμ. Γ. Κασιμάτης — Μεσογείων 19

Τηλέφωνον 49-492

Συνδρομαί: Δραχμαί 1.000 τό έτος

Εξωτερικού: Δραχμαί 1.500

Φύλλον λεπτά 50

Αγγελίαι: Δραχμαί 2 τό χιλιοστόμετρον

Ανώνυμος Εταιρεία Εκδόσεως Εφημερίδος «Η ΠΡΩΪΑ»

ΟΙΚΟΝΟΜΙΚΗ ΖΩΗ

ΤΟ ΧΡΗΜΑΤΙΣΤΗΡΙΟΝ ΑΘΗΝΩΝ

Δελτίον της 1ης Σεπτεμβρίου υ. κλείσιμον μεσημερίας

ΟΜΟΛΟΓΙΑΙ ΕΦΗ ΔΑΝΕΙΩΝ

Είς χρυσόν	Είς δραχμάς
1881 ..... *340	Εσωτερικόν. *45.—
1884 ..... *340	Πειραιώς ..... *45.—
Εξωτερικόν 1887 *340	Εθνική ..... *45.—
Σ.Δ. 1911 Α. Π. 340	Ετεπίδ. Α. Δ. ..... *68.—
Κάρολ. .... Π. 3350	Αγροτική ..... *68.—
Μεταλλ. Δ. 1926 *340	Ανατολ. ..... *68.—
Χρησ. Σύστ. 2 340	Ανατολ. 6% 762.50
Αγροτ. 23	Ανατολ. 8% 762.50
1910 23	Ετετ. Γραμμ. 68.—
Προσφυγικό 37½	Ανατολ. 6% 762.50
Σταθεροποίησις 37½	Ανατολ. 8% 762.50
Κτηματικόν 37½	Πολεμικόν 53.25
Αγροτικόν 37½	Λαχειοφόρα
Β' Παραγωγικόν 37½	Εθνικόν Δ. 1928 Α. 71.75
	300 εκατ. Α. 126.—
	Εθνικ. 1928 Α. 4250
	Παρ. 1931 Π. 5010

ΟΜΟΛΟΓΙΑΙ ΤΡΑΠΕΖΩΝ

1912 Ε.Π.Α.Π. 2150	Λαχειοφόρα
Εθν. Τρ. Α. 1078	Δημ. 1923 337.—
Εκκ. κοιν. Π. 160	Κτημ. 1926 321.—
Εκκ. κοιν. Π. 833	Εθν. Τρ. 1928
	Εθν. 30 *76

ΜΕΤΟΧΑΙ

Τράπεζαι	Σιδηρόδρομοι
Ελλάδος 7560	Ηπ. Α. Σιδ. 900
Εθνική 1080	Θεσσαλ. 900
Εθνικής Π. 65200	Μεσσ. 336
Εμπορική 112	
Ιονική *112	Ναυτιλίαι
Κρεδιτ. Λυον. 1245	Κτηματικής * 1245
Κτηματική * 1245	Αγκυρα 114
Πειραιώς 68	Διαφορ. Π. 2150
Τραπ. Κρήτης 1300	Διαφορ. Ο. 2150
Χίου ..... Π. 960	Μηχανικής Π. 1300
ΣΗΜ. Α' ομολογίαι	Ναυπηγεία, Π. = Πελατ., Ν.
τούτων είνε παλαιαί, μη χρησιμεύουσαι νέαι.	= Τι γίνη των μετοχών

ΤΟ ΣΥΝΑΛΛΑΓΜΑ

Αξίαι Τραπέζης της Ελλάδος της 3 Σεπτεμβρίου 1938

	Αγορά	Πώλησις
Αγγλία	112.40	113.40
Γαλλία	25.60	25.85
Γερμανία	45.10	45.35
Ελβετία	25.70	25.95
Ιταλία	5.90	5.95
Κωνσταντ.	111.50	112.50
ΤΙΜΑΙ ΟΠΩΝΔΟΣ ΣΤΕΡΛΙΝΓΚΙΝΟΥ		
Βουκουρέστιον	0.80	0.85
Σόφια	0.70	41.50
	3.04	3.12
	3.85	3.90
Βερολίνου	18.20	18.30
Βουδαπέστης	3.70	3.80
Γιουγκοσλαβίας	23.25	23.45
Δανίας	24.40	24.57
Δουβλίνου	22.70	22.90
Ελσίνκι	2.40	2.45
Πολωνίας	17.25	17.45

ΤΙΜΑΙ ΚΑΘΗΡΙΣ

	Αγορά	Πώλησις
Αγγλικαί	500 εκατοστ.	2600 3226
	Προσφ. 7% 1924	4530 4815
	Ανατολ. 8%	762.50 762.50
	Αναγνωστ. 6%	62.50 62.50
	Ανατολ. 6%	762.50 762.50
Γαλλικαί	Ελλάδος	7560 7540
	Εμπορική	112 112
	Εθνική	900 890
	Ιονική	112 112
	Σιδ. Θεσσ.	336 336
	Σιδ. Ηπ. Α.	900 900
	Τράπεζα	1080 1080
	Ομολογίαι	415 415
	Ναυτικαί	1245 1245

Τίτλοι έκτος Χρηματιστηρίου

Αι ομολογίαι της Κτηματικής εκαμψαν χθες 16.100 αι μοναι και 8.660 αι καθ' ομολογίαν.

Πληροφορίαι τοκομεριδίων

Αι ομολογίαι των εξής δανείων έχουν τοκομερίδια, τα οποία θα πληρωθούν κατά τους εξής όρους:

500 εκατοστ. της 1914, της αρ. 40, 41, 42 και 43 της 1924, της αρ. 1 και 2 της 1926 και της 108.28. Κατεδάλλοντο 40% του ονομαστικού τοκομεριδίου, 40% του αγγλικού εξαμηνιαίου τοκου δολ. 10 και 20% του αμερικανικού τοκου δολ. 10 της 1937 και της αρ. 25 της 1927.

Ανακοίνωσις Τραπέζης (εγκ. 1937) της αρ. 25 της 1927.

ΤΑ ΞΕΝΑ ΧΡΗΜΑΤΙΣΤΗΡΙΑ

ΛΟΝΔΙΝΟΝ	
	25/8 29/8
Consols 2 ½	51¼ 51⅜
Consold 4	110.5/16 110.
Cons	27.6 27.6
Conversion 3 ½	102.15/16 103.
War Loan	102.15/16 103.
Midland	9.29/32 9.13/16
Westminst	97 96.9
Brit. am. Tobacco	5.1/8 5.1/16
Imper. Chemical	31.1/2 30.10.1/2
ΕΛΛΗΝΙΚΟΙ ΤΙΤΛΟΙ	30/8 31/8
1881-84	25½ 25
Αγγλικαί	23/8 23/8

ΠΑΡΙΣΙΩΝ	
Rente 3 %	2414 2414
» 4 % 1925	135.50 133.10
Banque de France	6.600 6.600
Credit Lyonnais	1.555 1.515
Εταιρίαι Σιδηρ.	3118 3118
Εταιρίαι Οπλων	274 274
Suez	5.118 5.116

ΝΕΑΣ ΥΟΡΚΗΣ	
U. S. Steel	61.1/4 61.1/4
General Motors	50.1/4 50.1/4
Am. Tel & Tel	145.1/2 145.1/2
Canadian Pacific	15.3/8 15.1/4
Chrysler	76.7/8 76.3/4
Pennsylvania	19.3/4 19.3/4
Bethlehem Steel	60.3/8 60.3/8
Standard Oil N. J.	54.7/8 55.1/8
Radio	8 8
Montgomery W.	48.5/8 48.5/8
Elektric Bond a. Sh.	7.7/8 7.7/8

ΣΥΝΑΛΛΑΓΜΑ

Ν. ΥΟΡΚΗ (Δευτέρα 1ης). Λονδίνου 485 11/16, Παρισιών 124.50, Βερολίνου 40.32, Ζυρίχης 24.44, Βρυξελλών 16.87 1/2, Αμστελοδάμου 8.07 1/2, Μαδρίτης 14.75, Ιταλίας 5.25.

ΛΟΝΔΙΝΟΝ (Δευτέρα 1ης). Ν. Υορκης 485 11/16, Παρισιών 124.50, Βερολίνου 40.32, Ζυρίχης 24.44, Βρυξελλών 16.87 1/2, Αμστελοδάμου 8.07 1/2, Μαδρίτης 14.75, Ιταλίας 5.25.

ΕΜΠΟΡΙΚΑ ΧΡΗΜΑΤΙΣΤΗΡΙΑ

ΒΑΜΒΑΚΙ. Κλείσιμον 31ης Αυγούστου. Δεκεμβρίου 4.70, Ιανουαρίου 4.72, Μαρτίου 4.74, Μαΐου 4.76, Ιουλίου 4.78, Σεπτεμβρίου 4.80, Νοεμβρίου 4.82.

ΖΑΧΑΡΗΣ. Μ. Υόρκης, Οκτωβρίου 4.63-64, Δεκεμβρίου 4.67-68, Μαρτίου 4.71-72, Ιουλίου 1.12 1/2.

ΖΑΧΑΡΗΣ. Λονδίνου, Σεπτεμβρίου 5.3.1/4, Δεκεμβρίου 5.5.1/4, Μαρτίου 5.7.3/4, Ιουλίου 5.9.3/4.

ΣΙΤΟΣ. Σεπτεμβρίου 5.3.1/4, Δεκεμβρίου 5.5.1/4, Μαρτίου 5.7.3/4, Ιουλίου 5.9.3/4.

ΒΑΜΒΑΚΙ. Σεπτεμβρίου 4.11.3/8, Δεκεμβρίου 4.13.3/8, Μαρτίου 4.15.3/8, Ιουλίου 4.17.3/8.

ΚΑΛΑΜΠΟΚΙ. Σεπτεμβρίου 8.7.1/2, Δεκεμβρίου 8.9.1/2, Μαρτίου 8.11.1/2, Ιουλίου 8.13.1/2.

ΚΑΛΑΜΠΟΚΙ. Λονδίνου, Μαρτιατος 40(61) 1/2, Δεκεμβρίου 40(61) 1/2, Μαρτίου 40(61) 1/2.

ΜΑΣΣΑΓΕΤΟΣ. Σεπτεμβρίου 4.11.3/8, Δεκεμβρίου 4.13.3/8, Μαρτίου 4.15.3/8, Ιουλίου 4.17.3/8.

ΜΟΛΥΒΔΟΣ. Σεπτεμβρίου 20.24, Δεκεμβρίου 20.24, Μαρτίου 20.24, Ιουλίου 20.24.

ΒΑΜΒΑΚΙ. Λονδίνου, Σεπτεμβρίου 4.11.3/8, Δεκεμβρίου 4.13.3/8, Μαρτίου 4.15.3/8, Ιουλίου 4.17.3/8.

Αθλητισμός

"Ο κ. Κοτζιάς επί κεφαλής του ελληνικού ποδοσφαίρου,,

Κατ' αναφοράν της γνωστής Σοβιετικής εφημερίδος "Σπορτ", ο κ. Κοτζιάς επί κεφαλής ποδοσφαιρικών αγώνων μεταξύ των ομάδων Ε.Κ.Κ. Σπαρτάκ και Ε.Κ. Δυναμό, θα παρακολουθήσουν εκατοντάδες χιλιάδες θεατών. Ο κ. Κοτζιάς θα δώσει το σύνθημα της εναρξεως των αγώνων, ρίπτων την μπάλαν εις το γήπεδον. Ο κ. Κοτζιάς θα παραμείνει επί τρεις ημέρας εις Μόσχαν, θα παρακολουθήσει τους αγώνας και θα παραστή εις δεξιώσεις και συμποσια, τα οποία θα δοθούν προς τιμήν του. Ο κ. Κοτζιάς θα επισκεφθή επίσης τα μουσεία και τα εργοστάσια της Μόσχας.

Κατωτέρω δημοσιεύομεν την γραφθείσαν οργανισμον και προϋπολογισμον κοστους δια την εν Αιγαλεω εορτασιμη ημέραν της 28ης Οκτωβρίου 1938, εις τα οποία εκφράζεται η γενναία συμμετοχή του Δήμου εις τον εθνικής κυδερνήσεως.

ΕΚ ΠΕΙΡΑΙΩΣ.— Εργάται σωματείου Τεχνιτών Οικοδομών αιτούνται συμφωνίαν σπειρηνη δευτέρου (μετρητή) επιπέδου της Αγίας Σοφίας εις οχοφόρειον ομοτον ογείων και μαρμάρων Α. Μ. Βασιλέα και Αυτοκράτορος κυδερνήτην προς συνεργασίαν μεγαλου εθνικού εργου. Συμφωνίαν Τεχνίτου δόμων Γαλανάκη Αναστασίου. Ο Πρόεδρος

ΕΚ ΠΕΙΡΑΙΩΣ.— Σύνδεσμος Πασχαλοπαλλήκων Πειραιώς συμπληρώνουν φέτος μίαν 25ετίαν στορικής ημέρας της Αγίας Σοφίας και εορτάζουν την ημέραν αυτήν με πίστιν εις σιδηρουν κυδερνήτην Ηρόδοτον Νικόλαον.

ΕΚ ΑΘΗΝΩΝ.— Επί δευτέρα έτη πετείο της Αγίας Σοφίας ανευθύνου εργασίαν εις τον Αγιον Κωνσταντίνον εγκαρδίου εγκαρδίου Παναλλήνιος σύνδεσμος ολοκλήρων ανεξαρτήτων εις τον αθέσεως εργαζομένων σιτηρών θεμιστοκλείου.

ΕΚ ΚΕΡΚΥΡΑΣ.— Επί επετείμ της Αγίας Σοφίας ημέρας συγχαίρουν τον Αυτοκράτορα Κύριον κυδερνήτην εξαίρεσις αγαπητής ημέρας της Αγίας Σοφίας Φορτοκεφαλιτικοί Κέρκυρος.

ΕΚ ΚΕΡΚΥΡΑΣ.— Σύνδεσμος Κερκύρας Κερκύρας οποδάλλει ρια δι' εθνοσωτήριον συγχαρητήριον ημέρας της Αγίας Σοφίας και δια πατρικόν διδαφέρον εκδήλωσιν αγάπης προς μενους ανεπιφυλάκτως εις το πλευρόν του Αρχηγού του Κράτους Προέδρου Αναστ. Μεταξά.

ΕΚ ΚΕΡΚΥΡΑΣ.— Σύνδεσμος Κερκύρας Ηλικιούς Σε χόμαπε επί επετείμ της Αγίας Σοφίας ημέρας συγχαίρουν τον Αυτοκράτορα Κύριον κυδερνήτην και δια πατρικόν διδαφέρον εκδήλωσιν αγάπης προς μενους ανεπιφυλάκτως εις το πλευρόν του Αρχηγού του Κράτους Προέδρου Αναστ. Μεταξά.

ΕΚ ΚΕΡΚΥΡΑΣ.— Σωματείου δευτέρας επέτειον ήμερας εορτασμού της Αγίας Σοφίας και αφοσίωσιν εις τον Αυτοκράτορα Κύριον κυδερνήτην.

ΕΚ ΠΥΡΓΟΥ.— Μυλεργατικόν σωτηρίου της Αγίας Σοφίας ημέρας αφοσίωσιν εις όμας έξυψηφορίαν εις τον Αυτοκράτορα Κύριον κυδερνήτην.

ΕΚ ΘΕΣΣΑΛΟΝΙΚΗΣ.— Συνταγής Θεσσαλονίκης παντιμυρίων Θεσσαλονίκης παντιμυρίων Θεσσαλονίκης Αγίας Σοφίας ημέρας εορτασμού την προσφοράν ομών πολεμικού ομοίου εις τας ένοπλους δυνάμεις του Κράτους και την αναλογίαν προς τον αριθμόν των μετόχων.

8) Αναδιοργάνωσις του δημοσίου, του στρατεύματος, του σπηλαίου, τους της κεντρικής δομής και του τοπικού κυδερνητικού μηχανισμού και την αναλογίαν προς τον αριθμόν των εθνοτήτων.

9) Αναθεώρησις της Δικαιοσύνης. Δι' αυτού προβλέπεται η αναδιοργάνωσις της δικαιοσύνης κατά τρόπον ώστε να εξασφαλίζεται η αντιπροσωπευτική της συμφώνως προς τα ήθη και έθιμα εκάστης εθνοτητος.

10) Αι γλώσσαι των εθνοτήτων. Δια τού άρθρου τούτου καθορίζεται ότι η επίσημος γλώσσα του κράτους χρησιμοποιείται εις τας σχέσεις του κράτους με τους πολίτας του. Εις τας σχέσεις των περιφερειών ή της τοπικής αυτοδιοικήσεως με τους πολίτας, η χρησιμοποίησις της γλώσσης εκάστης εθνοτητος ρυθμίζεται υπό ειδικών διατάξεων.

11) Ειδικά επείγουσα ζητήματα. Διατυπώνονται εις τρεις διάφορους άρθρους την αναδιοργάνωσιν των ορίων των, ως επί παραδείγματι της Ζακυνθίας Τραπεζών, των εμπορικών τριμελιστηρίων, του μονοπωλίου του αλατος και του καπνού, της εθνικής τραπέζης.

12) Δημόσια αλληλογραφία. Δια του άρθρου τούτου προτείνεται η έξοδα του δημοσίου προϋπολογισμού κατανεμηται μεταξύ των προς τον αριθμόν των αποδημούντων εκάστου των τοχοδοκιακών κρατών.

13) Νομοθετική κατοχύρωσις των προβλέπεται, όπως η κρατική αναδιοργάνωσις δεν θα θιγεί των δικαίων εισηγήσεων των φορτοκεφαλιτικοί Κέρκυρος.

ΕΚ ΚΕΡΚΥΡΑΣ.— Σύνδεσμος Κερκύρας Κερκύρας οποδάλλει ρια δι' εθνοσωτήριον συγχαρητήριον ημέρας της Αγίας Σοφίας και δια πατρικόν διδαφέρον εκδήλωσιν αγάπης προς μενους ανεπιφυλάκτως εις το πλευρόν του Αρχηγού του Κράτους Προέδρου Αναστ. Μεταξά.

ΕΚ ΚΕΡΚΥΡΑΣ.— Σωματείου δευτέρας επέτειον ήμερας εορτασμού της Αγίας Σοφίας και αφοσίωσιν εις τον Αυτοκράτορα Κύριον κυδερνήτην.

ΕΚ ΠΥΡΓΟΥ.— Μυλεργατικόν σωτηρίου της Αγίας Σοφίας ημέρας αφοσίωσιν εις όμας έξυψηφορίαν εις τον Αυτοκράτορα Κύριον κυδερνήτην.

ΕΚ ΘΕΣΣΑΛΟΝΙΚΗΣ.— Συνταγής Θεσσαλονίκης παντιμυρίων Θεσσαλονίκης παντιμυρίων Θεσσαλονίκης Αγίας Σοφίας ημέρας εορτασμού την προσφοράν ομών πολεμικού ομοίου εις τας ένοπλους δυνάμεις του Κράτους και την αναλογίαν προς τον αριθμόν των μετόχων.

8) Αναδιοργάνωσις του δημοσίου, του στρατεύματος, του σπηλαίου, τους της κεντρικής δομής και του τοπικού κυδερνητικού μηχανισμού και την αναλογίαν προς τον αριθμόν των εθνοτήτων.

9) Αναθεώρησις της Δικαιοσύνης. Δι' αυτού προβλέπεται η αναδιοργάνωσις της δικαιοσύνης κατά τρόπον ώστε να εξασφαλίζεται η αντιπροσωπευτική της συμφώνως προς τα ήθη και έθιμα εκάστης εθνοτητος.

10) Αι γλώσσαι των εθνοτήτων. Δια του άρθρου τούτου καθορίζεται ότι η επίσημος γλώσσα του κράτους χρησιμοποιείται εις τας σχέσεις του κράτους με τους πολίτας του. Εις τας σχέσεις των περιφερειών ή της τοπικής αυτοδιοικήσεως με τους πολίτας, η χρησιμοποίησις της γλώσσης εκάστης εθνοτητος ρυθμίζεται υπό ειδικών διατάξεων.

11) Ειδικά επείγουσα ζητήματα. Διατυπώνονται εις τρεις διάφορους άρθρους την αναδιοργάνωσιν των ορίων των, ως επί παραδείγματι της Ζακυνθίας Τραπεζών, των εμπορικών τριμελιστηρίων, του μονοπωλίου του αλατος και του καπνού, της εθνικής τραπέζης.

12) Δημόσια αλληλογραφία. Δια του άρθρου τούτου προτείνεται η έξοδα του δημοσίου προϋπολογισμού κατανεμηται μεταξύ των προς τον αριθμόν των αποδημούντων εκάστου των τοχοδοκιακών κρατών.

13) Νομοθετική κατοχύρωσις των προβλέπεται, όπως η κρατική αναδιοργάνωσις δεν θα θιγεί των δικαίων εισηγήσεων των φορτοκεφαλιτικοί Κέρκυρος.

ΑΙ ΕΙΔΗΣΕΙΣ ΤΟΥ ΕΙΚΟΣΙΤΕΤΡΑΩΡΟΥ

ΣΥΝΕΧΙΖΟΝΤΑΙ ΑΙ ΛΑ·Ι·ΚΑΙ ΕΚΔΗΛΩΣΕΙΣ ΥΠΕΡ ΤΟΥ κ. ΠΡΩΘΥΠΟΥΡΓΟΥ

ΕΚ ΠΕΙΡΑΙΩΣ.— Πανελλήνιος σύνδεσμος ελληνικών σταμουλίων επί σιωπηρόσει διεγονγωσμένης, πίστει και αφοσίωσις εις σιδηρουν κυδερνήτην και Αρχηγόν του Κράτους Αναστάσιον Ι. Μεταξάν.

ΕΚ ΠΕΙΡΑΙΩΣ.— Σωματείου εις από ιστορικής ήμερας της Αγίας Σοφίας ημέρας εορτασμού της εγκωμιαστικήν ημέραν

5η ΠΡΩΙΝΗ

Ο ΤΟΥΡΚΙΚΟΣ ΤΥΠΟΣ ΔΙΑ ΤΑ ΕΛΛΗΝΙΚΑ ΠΡΑΓΜΑΤΑ

Η ΕΣΩΤΕΡΙΚΗ ΚΑΤΑΣΤΑΣΙΣ ΚΑΙ Η ΕΞΩΤΕΡΙΚΗ ΠΟΛΙΤΙΚΗ ΜΑΣ

Η έφημερίς «Σὸν Πόστα» τῆς Κωνσταντινουπόλεως δημοσιεύει ὑπὸ τὸν τίτλον: «Τὸ τρίτον ἔτος τῆς κυβερνήσεως Μεταξᾶ εἰς τὴν Ἑλλάδα», τὸ κατωτέρω ἄρθρον:

«Κατὰ τὰς ἡμέρας αὐτὰς ἡ Ἑλλὰς ἑτοιμάζεται νὰ πανηγυρίσῃ τὴν 2αν ἐπέτειον τῆς ἐποχῆς τοῦ πρωθυπουργοῦ στρατηγοῦ Μεταξᾶ. Ὁ Ἕλλην πρωθυπουργός, ὅστις πρὸ δύο ἐτῶν, τὴν 4ην Αὐγούστου, ἐλαβε ἀναλάβει τὴν ἐξουσίαν, ἔχει σήμερον ὁπισθέν του δύο ἔτη πολιτικῆς δράσεως κατάμεστα ἐπιτυχίας. Πάρα πολλοὶ λόγοι συντελοῦν ὥστε νὰ θεωρήσωμεν τὰ δύο αὐτὰ ἔτη ὡς μίαν εὐτυχῆ περίοδον διὰ τὴν Ἑλλάδα. Κατὰ τὴν ἡμέραν, κατὰ τὴν ὁποίαν ὁ στρατηγὸς Μεταξᾶς, μὲ τὸ τολμηρὸν χέρι του ἀνέλαβε καὶ ἐκράτησε τὸ πηδάλιον τῆς πολιτικῆς μηχανῆς τῆς γείτονος χώρας, ἀποφασίσας ν' ἀπαλλάξῃ τὴν Ἑλλάδα ἀπὸ τὴν κατάστασιν, τὴν ὁποίαν ἐνεφάνιζεν αὐτη, πολλοὶ ἦσαν ἐκεῖνοι οἱτινες ἀμφέβαλλον περὶ τῆς ἐπιτυχίας του. Ἐντὸς ὅμως συντόμου χρονικοῦ διαστήματος εἴδομεν, ὅτι ὁ Ἕλλην πρωθυπουργὸς εὐκόλως ἀπήλλαξε τὴν χώραν ἀπὸ τὴν κατάστασιν ἐκείνην καὶ τοιουτοτρόπως ἐπραγματοποίησε τὴν πρώτην αὐτοῦ μεγάλην ἐπιτυχίαν. Μετὰ τὴν ἐπιτυχίαν του νὰ θεραπεύσῃ κατὰ τοιοῦτον ριζικὸν τρόπον ἓν χρόνιον νόσημα, ὁ στρατηγὸς Μεταξᾶς ἐνεργῶν ὡς στρατηγὸς κατὰ τὴν διεξαγωγὴν ἐπιθέσεως, ἤρχισε σιγὰ καὶ κατὰ σειρὰν νὰ ἐπιδιώκῃ καὶ ἐπιτυγχάνῃ τὴν πραγματοποίησιν καὶ τῶν ἄλλων ἔργων του. Ἐπεδόθη, λοιπόν, μετὰ ζήλου καὶ ἀκαταβλήτου ὁρμῆς εἰς τὴν θελτίωσιν καὶ ἀναδιοργάνωσιν τῶν οἰκονομικῶν καὶ τῆς καθόλου ἐθνικῆς οἰκονομίας τῆς Ἑλλάδος. Πάντα ὅσα ἐπετέλεσεν ἐπὶ τοῦ πεδίου αὐτοῦ εἶνε πολὺ μεγάλα καὶ σημαντικά. Εἶνε ἀδύνατον νὰ τὰ ἀριθμήσωμεν ἐδῶ. Δυνάμεθα μόνον νὰ εἴπωμεν τὰ ἑξῆς: Ἡ Ἑλλὰς σήμερον ἔχει ἀναλάβει τὴν ἐξουσίαν, ἔχει σήμερον ὅ