ΤΙΜΗ ΦΥΛΛΟΥ ΔΡΧ. 2

ΕΞΑΣΕΛΙΔΟΣ

ΑΘΗΝΑΙ ΕΤΟΣ ΙΓ'-ΑΡ 13-263

ΔΙΕΥΘΥΝΤΗΣ
ΣΤΕΦ Ι. ΠΕΣΜΑΖΟΓΛΟΥ
(Στοὰ Πεσμαζόγλου)

ΓΡΑΦΕΙΑ
Στοὰ Πεσμαζόγλου. Τηλέφωνα : 31-351 31-352

ΟΡΟΙ ΣΥΝΔΡΟΜΩΝ

ΕΣΩΤΕΡΙΚΟΥ		ΕΞΩΤΕΡΙΚΟΥ	
Ἐτησία	Δρ. 720	Ἐτησία	£ 2.0.0
Ἐξάμηνος	» 360	Ἐξάμηνος	» 1.5.0
Τρίμηνος	» 180	Ἀμερικῆς	$ 12

Η ΠΡΩΪΑ

ΤΡΙΤΗ
26
ΙΟΥΛΙΟΥ 1938
Ἀνατολὴ ἡλίου 5.25'— Δύσις 7.37"
Παρασκευῆς δσιομάρτυρος

Η ΑΚΤΟΠΛΟΪΑ ΜΑΣ

Τὰ ὑφυπουργεῖα Ἐμπορικῆς Ναυτιλίας καὶ Τύπου καὶ Τουρισμοῦ προέδησαν, ἀπὸ κοινοῦ, εἰς ἓν μέτρον, τὸ ὁποῖον ἠκούσθη μὲ πραγματικὴν ἀνακούφισιν ἀπὸ τὸ κοινόν. Πρόκειται περὶ τοῦ ἐλέγχου ἐν πλῷ τῆς τηρήσεως τῶν ὑφιστα-μένων διατάξεων διὰ τὰς ἀκτοπλοΐας καὶ διὰ τὴν ἐξακρίβωσιν, ἐὰν γένει τῶν συνθηκῶν, ὑπὸ τὰς ὁποίας ταξιδεύουν οἱ ἐπιβάται τῶν σκαφῶν της.

Καὶ ἠκούσθη τὸ μέτρον αὐτὸ μὲ ἀληθινὴν ἀνακούφισιν, διότι εἶνε πασίγνωστοι αἱ συνθῆκαι τῶν ταξιδίων αὐτῶν εἰς τὰς μᾶλλον πολυσυχνάστους γραμμάς. Μία ἐσπερινὴ συνάδελφος ἀνέφερε χθὲς ἓν συγκεκριμένον γεγονός. "Ἕνας πτωχὸς ὑπάλληλος, ἔχων ἀπόλυτον ἀνάγκην νὰ στείλῃ τὴν μητέρα του εἰς τὴν Αἰδηψὸν πρὸς λουτροθεραπείαν, ἐπληροφορήθη εἰς τὰ πρακτορεῖα τῶν ἀτμοπλοΐων, ποὺ ἔχουν γραμμὴν Πειραιῶς — Αἰδηψοῦ, ὅτι ἐκδίδουν μὲν εἰσιτήρια πρώτης θέσεως ἀντὶ 165 δραχμῶν δι' ἕκαστον ἄτομον, χωρίς, ὅμως, νὰ παρέχῃ τοῦτο δικαίωμα κλίνης εἰς τὴν καμπίναν. Καὶ τοῦ ὑπεδείχθησαν δύο λύσεις: ἢ νὰ πληρώσῃ ὁλόκληρον εἰσιτήριον μέχρι Βόλου, ἢ νὰ πάρῃ καμπίναν πολυτελείας διὰ δύο ἄτομα, ἀντὶ χιλίων δραχμῶν—μέχρις Αἰδηψοῦ. Ὑπῆρχε θέβαια, καὶ μία τρίτη λύσις: νὰ μεταβῇ ὁ δι' Αἰδηψὸν σιδηροδρομικῶς εἰς Χαλκίδα, ἐκεῖθεν δὲ νὰ ἐπιβιβασθῇ τοῦ τοπικοῦ ἀτμοπλοίου, ποὺ ἐκτελεῖ τὴν συγκοινωνίαν μὲ τὴν Αἰδηψὸν ἐντὸς τριῶν περίπου ὡρῶν. Αὐτή, ὅμως, ἡ λύσις δὲν εἶνε ἐφικτὴ διὰ τοὺς πάσχοντας ἐκ ρευματισμῶν καὶ δυσκινήτους ἀνθρώπους — ὅπως εἶνε ἀρκετοὶ ἐκ τῶν μεταβαινόντων, ἀκριβῶς διὰ τοῦτο, πρὸς λουτροθεραπείαν εἰς τὴν Αἰδηψόν.

Τὸ παράδειγμα τοῦτο εἶνε τυπικόν. Θὰ ἦτο δυνατὸν ν' ἀναφερθοῦν ἄπειρα παρόμοια ὄχι μόνον εἰς τὴν γραμμὴν Πειραιῶς — Αἰδηψοῦ, ἀλλ' εἰς ὅλας σχεδὸν τὰς γραμμὰς τῆς ἀκτοπλοΐας. Οἱ ἐλεγκταὶ τῶν δύο ὑφυπουργείων θὰ διαπιστώνουν πόσοι ἐπιβάται, πιστεύοντες ὅτι ἐν εἰσιτήριον θέσεως δὲν νοεῖται χωρὶς κλίνην, ὅταν τὸ ταξίδιον εἶνε νυκτερινόν, ἀνακαλύπτουν, μόλις ἐπιβιβασθοῦν, ὅτι κακῶς ἐπίστευον τοῦτο καὶ ὅτι εἶνε ὑποχρεωμένοι νὰ «βολευθοῦν» ὅπως ἠμποροῦν, εἴτε εἰς τοὺς καταπέδες τῆς αἰθούσης, εἴτε καὶ ἐπάνω εἰς τὰ τραπέζια ἀκόμη, εἴτε εἰς τὴν καμπίναν τοῦ καμαρώτου—μεσολαβούσης, θέβαια, σχετικῆς «ἀποζημιώσεως», ἡ ὁποία αὐξάνει οὐσιωδῶς τὴν δαπάνην τοῦ ταξιδίου. Καὶ οἱ καναπάδες καὶ τὰ τραπέζια εἶνε διαθέσιμα πολὺ ἀργά, ἀφοῦ ἀποφασίσουν οἱ προνομιοῦχοι, ποὺ ἔχουν κλίνην, νὰ σταματήσουν τὰ χαρτιὰ καὶ τὴν σχετικὴν κατανάλωσιν καὶ ν' ἀποσυρθοῦν εἰς τοὺς θαλαμίσκους των.

Εἴμεθα θέβαιοι, ὅτι ὁ ἔλεγχος αὐτὸς θὰ ἔχῃ ὡς ἄμεσον ἐπακολούθημα τὴν ὁριστικὴν διευθέτησιν τοῦ ζητήματος. Ὅπως ἐσταματήσαν ἤδη διάφορα δεινοπαθήματα τῶν ταξιδευόντων, ἀπὸ τὸν συνωστισμόν των, εἰς τὸ κατάστρωμα, μὲ ἀγέλας βοῶν καὶ μὲ ποίμνια καὶ ἀπὸ τὴν ἔλλειψιν καθαριότητος καὶ ἀπὸ τὴν ἀκαταστασίαν τῶν δρομολογίων, ὁμοίως εἶνε δυνατὸν νὰ ἐξασφαλισθοῦν συνθῆκαι ἀνέσεως διὰ τοὺς ἐπιβάτας, διὰ τῆς ἁπλῆς τηρήσεως ὡρισμένων ὑποχρεώσεων τῶν ἑταιρειῶν. Δὲν ἐπιτρέπεται, αἴφνης, νὰ ἐκδίδωνται εἰσιτήρια θέσεως χωρὶς νὰ συνεπάγωνται διὰ τὸν πληρώσαντα τὸ δικαίωμα κλίνης κανονικῆς εἰς κοιτωνίσκον, ὅταν πρόκειται περὶ πλοῦ πολυώρου καὶ μάλιστα νυκτερινοῦ.

Δὲν πρόκειται νὰ συγκρίνωμεν τὴν ἀκτοπλοΐαν μας μὲ τὴν ἀκτοπλοΐαν μεγάλων εὐρωπαϊκῶν χωρῶν. Ἠμποροῦμεν ν' ἀρκεσθῶμεν εἰς μίαν σύγκρισιν μόνον μὲ τοὺς ἐγγυτέρους γείτονας. Διαθέτουν αὐτοὶ ταχύπλοα καὶ ἄνετα σκάφη, εἰς τὰ ὁποῖα οὐδέποτε ἠγέρθη ζήτημα κλίνης. Εἶνε ἀληθὲς ὅτι ἡ ἀκτοπλοΐα εἰς τὰ γειτονικά μας κράτη εἶνε ὑπόθεσις κρατικὴ ἢ ἡμικρατική, ἐνῷ εἰς τὴν Ἑλλάδα εἶνε ἰδιωτικὴ ἐπιχείρησις. Ὁπωσδήποτε, ὅμως, προκειμένου περὶ ἐπιχειρήσεων ποὺ εἶνε προωρισμέναι διὰ τὴν ἐξυπηρέτησιν τοῦ κοινοῦ, τὸ κράτος, ἔχον δικαίωμα ἐλέγχου καὶ ἐπεμβάσεως ὑπὲρ τῶν συμφερόντων τῶν πολιτῶν του, ὀρθῶς ζητεῖ νὰ τὰ ἐξασφαλίσῃ δι' ὡρισμένων ἀναγκαίων διατάξεων καὶ διὰ τοῦ παντοίου ἐλέγχου ἐπὶ τῆς ἐφαρμογῆς των.

Πρόκειται, ἄλλως τε, καὶ περὶ ζητήματος ἐμφανίσεως καὶ πολιτισμοῦ. Ἐὰν ἡ ἀκτοπλοΐα διενηργεῖτο διὰ σκαφῶν τοῦ κράτους, ὅπως συμβαίνει εἰς τὴν Τουρκίαν καὶ εἰς τὴν ποταμοπλοΐαν τοῦ Δουνάβεως, θὰ ἐπεκράτει ἡ τάξις ποὺ ἐπικρατεῖ τώρα εἰς τοὺς σιδηροδρόμους τοῦ ἑλληνικοῦ κράτους. Ἡ ἑλληνικὴ ἀκτοπλοΐα ἔχει ἀνέκαθεν χαρακτῆρα ἑταιρικῆς ἢ ἰδιωτικῆς ἐπιχειρήσεως καὶ εἶνε προφανές, ὅτι διὰ πολλοὺς λόγους ὁ χαρακτὴρ αὐτὸς δὲν πρέπει νὰ μεταβληθῇ. Νομίζομεν, ὅμως, ὅτι ὅταν συζητῆται ἡ ριζικὴ ἀναδιοργάνωσις τῆς ἀκτοπλοΐας, δὲν θὰ ἔπρεπε νὰ λησμονῆται, ὅτι σκοπὸς τῆς ἀκτοπλοΐας εἶνε ἡ ἐξυπηρέτησις τοῦ κοινοῦ.

Παρισινὰ Γράμματα

"Ενας λαὸς κ' ἕνας βασιλεὺς

ΠΑΡΙΣΙΟΙ, Ἰούλιος. (Τοῦ ἀνταποκριτοῦ μας).— Αὐτὸ πλέον δὲν εἶνε ρεπορτάζ, δὲν εἶνε παρακολούθησις, δὲν εἶνε ἀδιακρισία. Εἶνε ὅλα αὐτὰ μαζὶ καὶ κάτι παραπάνω. Πόσες ἡμέρες εὑρίσκεται ἐδῶ, μεταξύ μας, ἐν μέσῳ τοῦ λαοῦ τῶν Παρισίων, ὁ Βασιλεὺς Γεώργιος ὁ ΣΤ' καὶ ἡ Βασίλισσα Ἐλισάβετ ; Τρεῖς ἡμέρες ; "Οχι δά! Τρεῖς μῆνες ; Τρία χρόνια ;... Τρεῖς αἰῶνες ; "Ισως! "Ολος ὁ Σηκουάνας νὰ ἦταν μελάνι, δὲν θὰ ἐπαρκοῦσε γιὰ νὰ γραφοῦν ὅσα ἐγράφησαν γιὰ τὴν ἐν Παρισίοις διαμονὴν τοῦ Βασιλικοῦ ζεύγους τῆς Ἀγγλίας! Τόμοι ὁλόκληροι, τόννοι ἐντύπου χάρτου διηγοῦνται ἄδραν πρὸς ἄδραν, στιγμὴν πρὸς στιγμήν, τὰς λεπτομερείας τῆς ζωῆς τοῦ Γεωργίου ΣΤ' καὶ τῆς χαριτοβρύτου Μεγαλειότητός της ἀπὸ τῆς ἀποβιβάσεώς των εἰς τὸ γαλλικὸν ἔδαφος μέχρι τῆς στιγμῆς αὐτῆς. Τί κάμνει, τί λέγει, τί σκέπτεται, τί ὀνειρεύεται!... Ἀλλὰ δὲν πρόκειται νὰ τοὺς μιμηθοῦμε! Πρὸς Θεοῦ! "Ας φανοῦμε διακριτικώτεροι! "Αλλωστε θὰ ὑπῆρχε κίνδυνος νὰ τοὺς ἀντιγράψουμε τοὺς Παρισινοὺς συναδέλφους καὶ ἐπ' οὐδενὶ λόγῳ θὰ ἤθελαμε νὰ περάσουμε ὡς λογοκλόποι! "Ας περιορισθοῦμε λοιπὸν νὰ ρίξουμε στὸ χαρτὶ μερικὲς ἐντυπώσεις ἀπὸ τὴν ζωὴ τοῦ Παρισιοῦ καὶ τοῦ ὑπερόχου αὐτοῦ λαοῦ, ποὺ κατοικεῖ, ποὺ πλημμυρίζει τὴν ὡραιότερη πόλη τῆς Εὐρώπης κι' ἀπὸ τὸν τρόπο μὲ τὸν ὁποῖον ἐδέχθη τὴν βασιλικὴ ἐπίσκεψη καὶ τὴν ἐορτάζει μὲ χαρά, μὲ εἰλικρίνεια καὶ μὲ γαλήνη. Καὶ πρῶτα-πρῶτα: Στὸ Παρίσι βρισκόμαστε, ἢ στὸ Λονδῖνο ; Καὶ ἔχει πάει στὸ Παρίσι ὁ βασιλιᾶς τῆς Ἀγγλίας, ἢ ἔχει ἔρθει στὸ Λονδῖνο ὁ βασιλιᾶς τῆς Γαλλίας ; (Νὰ μιὰ φράση ποὺ θὰ ἐνθουσίαζε τὸν Σὰρλ Μωρρὰς τῆς «Ἀξιόν Φρανσαίζ»!). Γιατί, ἐκτὸς ποὺ ἡ γαλλικὴ πρωτεύουσα ἔχει γεμίσει Ἐγγλέζους, ἔχουν, ἐπὶ πλέον, ἐξαφανισθῆ καὶ οἱ Γάλλοι. Δὲν θὰ μὲ φανισθῆ καὶ οἱ Γάλλοι. Δὲν θὰ μὲ πείσῃ κανένας ὅτι ὑπάρχουν καὶ Φραντσέζοι ἀνάμεσα στὰ πλήθη ποὺ πλημμυρίζουν τοὺς δρόμους, τὰ μπουλβάρ, τὶς πλατεῖες, τὰ κέντρα, αὐτοὶ ποὺ στριμώγνονται πίσω ἀπὸ τοὺς πυκνοὺς στίχους τῶν ὀργάνων τῆς τάξεως καὶ τῆς δημοκρατικῆς φρουρᾶς γιὰ νὰ ἰδοῦν τὴν ἀμβλεῖα γωνία τοῦ τρικώχου τοῦ "Αγγλου Βασιλέως, ἢ τὴν «ὄροφὴ» τοῦ «κυλίνδρου» του, ἢ τοῦ πληκίου του στὶς δημόσιες ἐμφανίσεις του, σὲ κάθε πέρασμά του, προχθὲς στὴ λεωφόρο τῶν Ἡλυσίων, χθὲς στὴν "Οπερα, σήμερα στὶς Βερσαλλίες... Φωνάζουν «Βιβ λὲ Ρουά!» μὲ ἐνθουσιασμὸ τέτοιο, σὰ νὰ εἶνε δικός τους ὁ βασιλιᾶς αὐτός, ποὺ τοὺς κατέκτησε ἀπὸ τὴν πρώτη στιγμὴ μὲ τὴν ἁπλότητά του, μὲ τὴν, δημοκρατικώτατη ἔκφρασή του, μὲ τὸ ὕφος τοῦ ἀγαθοῦ καὶ φιλησύχου ἀστοῦ, ποὺ διατηρεῖ σὲ κάθε στιγμὴ —ἡ δέχεται τὶς ἐκδηλώσεις τῆς ἀγάπης ἑνὸς ὁλοκλήρου λαοῦ, ἢ πηγαίνει στὴν "Οπερα ἢ μὲ στολὴν ἐκστρατείας παρακολουθεῖ τὴν παρέλαση τοῦ ἰσχυροτέρου στρατοῦ τοῦ κόσμου... Καμμιὰ μεγαλοπρέπεια, καμμιὰ ἐπιτήδευσις στοὺς τρόπους, εἶνε ὁ τύπος τοῦ τελείου τζέντλεμαν—καὶ τί πρέπει νὰ εἶνε ὁ πρῶτος «τζέντλεμαν» τῆς Ἀγγλίας! Δίνει τὴν ἐντύπωση ὅτι ἀποτελεῖ κι' αὐτὸς μέρος τοῦ πλήθους ποὺ συνωθεῖται γιὰ νὰ τὸν ἰδῇ καὶ νὰ τὸν ἐπευφημήσῃ κι' ὅτι νοιώθει τὴν ἴδια χαρὰ κυττάζοντας τὰ πλήθη, ποὺ νοιώθουν κι' αὐτὰ κυττάζοντάς τον...

Ἡ ἐπίσκεψη τῶν "Αγγλων Βασιλέων ἔγινε ἀφορμὴ νὰ γνωρίσουν καὶ οἱ ξένοι περισσότερο, βαθύτερα ἀκόμα τὸ γαλλικὸ λαό, καὶ ἰδιαίτερα τὸν παρισινό, ποὺ εἶνε τὸ ἀντιπροσωπευτικώτερο τμῆμα του. Αὐτὲς τὶς ἡμέρες τὸ Παρίσι ἄνοιξε τὴν καρδιά του κ' ἔδειξε τὸ μηχανισμό του παλμοῦ της... Γιατί τὶς ἡμέρες αὐτὲς οἱ Παρισινοὶ τὶς ἔζησαν στοὺς δρόμους. Νομίζει κανεὶς ὅτι οἱ τοῖχοι ἔπεσαν καὶ ὁ ξένος βλέπει τὰ ἐσωτερικὰ τῶν σπιτιῶν, καθὼς ἔχει τὴν εὐκαιρία νὰ ἀντιληφθῇ ἐξαιρετικὰ ἐπιτυχῶς τὸν ρυθμὸ τῆς μουσικῆς, στὸ ὕπαιθρο... Γελαστὰ τὰ πρόσωπα τῶν χαζῶν, ποὺ δὲ χορεύουν, ἀλλὰ κυττάζουν αὐτοὺς ποὺ χορεύουν... Γελαστὰ αὐτοὺς ποὺ χορεύουν... Γελαστὰ τὰ πρόσωπα τῶν ἐπισήμων ποὺ παρακολουθοῦν τὶς λαϊκὲς ἐκδηλώσεις, τῶν φρουρῶν τῆς τάξεως, πεζῶν καὶ ἐφίππων, ποὺ ἐποπτεύουν τὸ πλῆθος... Καὶ κάτω ἀπὸ τὰ χαλύβδινα κράνη, σπιθοβολοῦν τὰ μάτια καὶ χαμογελοῦν τὰ χείλη τῶν στρατιωτῶν ποὺ παρελαύνουν μὲ βῆμα ἐλαφρὸ καὶ ταχύ, μὲ ἔκφραση ποὺ δὲν θυμίζει τὸν πόλεμο, ἀλλὰ δίνει θάρρος στὴν εἰρήνη... Κι' ὁ λαὸς ποὺ παρακολουθεῖ γελαστὸς καὶ καμαρώνει, χειροκροτεῖ τὴν ὡραιότητα τοῦ θεάματος, ἤρεμα, χωρὶς ἐξάλλους ἐνθουσιασμούς καὶ εἶνε ἕτοιμος νὰ ξεσπάσῃ σὲ εὐθυμία σὲ κάθε πνευματώδες σχόλιο, σὲ κάθε ἀπροσδόκητη ἀναφώνηση, ὅπως αὐτή, ποὺ ἀκούσθηκε σ' ἕνα σημεῖο μέσα στὸ πλῆθος:

— Ζήτω ὁ Βασιλεὺς τῆς Γαλλίας κύριος Λεμπρέν!

Καὶ στὴν ἀπόκριση ποὺ δόθηκε ἀμέσως:

— Ζήτω ὁ πρόεδρος τῆς ἀγγλικῆς αὐτοκρατορίας Γεώργιος ὁ "Εκτος!...

Χ.

ΠΕΡΙ ΤΟ ΑΛΥΤΟΝ ΠΡΟΒΛΗΜΑ ΤΗΣ ΕΥΡΩΠΗΣ

ΤΟ ΤΣΕΧΟΣΛΟΒΑΚΙΚΟΝ ΖΗΤΗΜΑ ΔΕΝ ΔΥΝΑΤΑΙ ΝΑ ΛΥΘΗ ΟΡΙΣΤΙΚΩΣ

ΤΟ Β' ΑΡΘΡΟΝ ΤΟΥ κ. Χ. Ρ. ΝΙΚΕΡΜΠΟΚΕΡ

'Ο κ Νικερμπόκερ συνεχίζων τὴν ἀνάλυσιν τοῦ τσεχοσλοβακικοῦ ζητήματος ὡς ἐμφανίζεται σήμερον, καταλήγει εἰς τὸ συμπέρασμα ὅτι ὁριστικὴ καὶ πλήρης ρύθμισις τοῦ μεγάλου αὐτοῦ προβλήματος περὶ τὸ ὁποῖον κινεῖται ὁλόκληρος ἡ εὐρωπαϊκὴ πολιτικὴ εἶνε ἀδύνατος διὰ διαφόρους λόγους. Πρῶτος λόγος εἶνε ἡ ἀναμφισβήτητος καὶ ἀποδεδειγμένη ἐπιμονὴ καὶ ὑπομονὴ τοῦ Χίτλερ, ὁ ὁποῖος πάντοτε ἐπανῆλθεν ἐπὶ τῶν σημείων ὅπου ἀπέτυχε τὴν πρώτην φορὰν διὰ νὰ ἐπιτύχῃ τελικῶς. Κλασσικὸν παράδειγμα εἶνε ἡ Αὐστρία. Δεύτερος λόγος εἶνε τὸ ἀδύνατον τῆς πραγματικῆς προσεγγίσεως τῶν ἀντιλήψεων τῶν Σουδητῶν ἡγετῶν πρὸς ἀνατολάς, δηλαδὴ πέραν τῆς Τσεχοσλοβακίας. Οὕτω ὁ κ. Νικερμπόκερ καταλήγει εἰς τὸ συμπέρασμα ὅτι πᾶσα συμφωνία θὰ εἶνε ἀνακωχὴ καὶ ὄχι εἰρήνη.

ΠΡΑΓΑ, Ἰούλιος.—Τὸν μῆνα αὐτόν, τὸν ἑπόμενον μῆνα, τὸ ἑπόμενον ἔτος ἡ πολλὰ ἔτη ἀργότερον ἡ Γερμανία θὰ ἐπανέλθῃ κάποτε διὰ νὰ κρούσῃ τὰς πύλας τῆς Τσεχοσλοβακίας. "Ισως στραφῇ ἀλλοῦ πρὸς στιγμὴν διὰ νὰ κατευθύνῃ τὴν προσοχήν της πρὸς τὸ Ντάντσιχ, ἢ τὸ Μέμελ, ἢ τὸ Σλέσβιχ-Χολστάϊν, ἢ τὴν Οὐγγαρίαν, ὑπάρχουν ὅμως πολλοὶ λόγοι ἐνισχύοντες τὴν πεποίθησιν, ἡ ὁποία εἶνε σήμερον σχεδὸν ὁμοφώνως παραδεκτὴ εἰς τὴν Εὐρώπην, ὅτι πιθανῶς θὰ ἐπαναλάβῃ τὴν ἀπόπειραν, ἡ ὁποία ἀπέτυχε τὸν Μάϊον.

Πρῶτος λόγος εἶνε ὁ χαρακτὴρ καὶ ἡ πεῖρα τοῦ Φύρερ.

Ἡ ἐπιμονὴ εἶνε τὸ κύριον χαρακτηριστικὸν τοῦ Χίτλερ. Οὐδέποτε μέχρι τοῦδε ὑπέκυψε. Πολλάκις ἐφάνη ὑποχωρῶν, ἀλλὰ πάντοτε ἐπανῆλθε καὶ ἐνίκησε.

Τὸν Νοέμβριον τοῦ 1923, τὸν εἰσέρχεται ἐντὸς τοῦ κόμματός του, πολλάκις τόσον σοβαρᾶς, ὥστε νὰ δημιουργοῦν τὴν πεποίθησιν ὅτι θὰ ἀνετρέπετο. Τὰς κατέστειλε πάντοτε εὐκόλως.

Τὴν 30ὴν Ἰουνίου 1934 πολλοὶ ἐπροφήτευσαν τὴν πτῶσιν τοῦ Χίτλερ, διότι ἀνηγγέλθη μία ἐξέγερσις τῶν ταγμάτων ἐφόδου ἐναντίον του. Ὁ Χίτλερ ἐφόνευσεν ὑπὲρ τοὺς πεντακοσίους, μερικοὶ ὑπολογίζουν ὑπὲρ τοὺς χιλίους, ἀπὸ τοὺς λεγομένους στασιαστάς, τὸν ἀρχηγὸν τῶν ταγμάτων ἐφόδου λοχαγὸν Ραίμ, τὸν μόνον ἄνθρωπον εἰς τὸν ὁποῖον ὁ Χίτλερ ὠμίλει εἰς τὸν ἑνικόν, καὶ οὐδεὶς τῶν ἐπιζώντων ἐκινήθη. Τὸν εἶδα πάλιν εἰς τὴν κηδείαν τοῦ Χίντεμπουργκ, ὅταν ὁ Φύρερ εἶχεν ἤδη περιβληθῆ τὸν μανδύαν τῆς ἀνωτάτης ἐξουσίας, τὸν ὁποῖον ὁ γηραιὸς στρατάρχης εἶχεν ἀποθάλει πολὺ πρὸ τοῦ θανάτου του.

Ὁ Χίτλερ ἀπέτυχε μόνον δύο φορὰς εἰς τὰ ἐξωτερικά ζητήματα. Ἡ πρώτη ἦτο τὴν 25ην Ἰουλίου 1934, ὅταν 150 Νάτσι ἐφόνευσαν τὸν καγκελλάριον Ντόλφους ἐντὸς τῆς καγκελλαρίας τῆς Βιέννης καὶ ἀνέμενον ἀπὸ τὸν Χίτλερ νὰ στείλῃ τὴν αὐστριακὴν ἐθνικοσοσιαλιστικὴν λεγεῶνα ἀπὸ τὴν Βαυαρίαν διὰ νὰ συμπληρώσῃ τὸ πούτς των. Ὁ Μουσολίνι ἐκινητοποιήθη εἰς τὸ Μπένερ καὶ ὁ Χίτλερ ὑπεχώρησεν, ἀλλὰ μετὰ τέσσαρα ἔτη ἀκριβῶς, τὸν παρελθόντα Μάρτιον, ἐξεδικήθη.

Ἦτο μία ἐκδίκησις, ὁμοίαν τῆς ὁποίας δὲν εἶδε οὔτε ὁ τυχηρότερος τῶν ἀνθρώπων. Ἐνῷ ἔβλεπα τὸν Χίτλερ νὰ ἵσταται ἐντὸς τοῦ αὐτοκινήτου του, τὸ ὁποῖον προχωροῦσε ἀργὰ εἰς τὴν Ριγκστράσσε τῆς Βιέννης, ἐνῷ ὑστερικὰ πλήθη ἑκατοντάδων χιλιάδων τὸν ἐπευφήμουν, ἐσκέφθην πρῶτον τὴν ὑπομονὴν καὶ τὴν ἐπιμονήν, ἡ ὁποία τοῦ ἀπέφερε τὸν μεγαλύτερον θρίαμβον τῆς ζωῆς του.

Τὰς ἑπομένας ὁκτὼ ὥρας συνεκέντρωσα τὴν προσοχήν μου διὰ νὰ μείνω ἐξυπνος καὶ διὰ νὰ διατηρήσω τὸ ἀεροπλάνον εἰς τὸ αὐτὸ ἐπίπεδον.

Μετὰ δεκάωρον πτῆσιν ὑπελόγιζα ὅτι θὰ εὑρισκόμην πλησίον τῆς Γεωργίας καὶ κατῆλθον χαμηλότερα μὲ τὴν ἐλπίδα νὰ εὕρω καμμίαν ὀπὴν εἰς τὰ χαμηλότερα στρώματα τῶν νεφῶν καὶ νὰ δυνηθῶ νὰ διακρίνω τὰ ποτάμια καὶ τοὺς ἀγρούς, ἀλλὰ δὲν διέκρινα τίποτε ἀπὸ κάτω. Εὑρισκόμην προφανῶς ἐπάνω ἀπὸ τὸν Ἀτλαντικὸν ἀλλὰ δὲν τὸ ἐγνώριζα. Δὲν τολμοῦσα νὰ κατεβῶ χαμηλότερα καὶ ἐξηκολούθησα νὰ πλέω μὲ τὴν πυξίδα μου.

Κατόπιν τούτου ἐπροχώρησα. Ἡ μουν ἐξαιρετικὰ χαρούμενος διότι ἡ μηχανή μου ἐλειτούργει ἄριστα. Ἤμουν χαρούμενος καὶ ἤσυχος ἄν καὶ δὲν εἶδα ποτὲ οὔτε γῆν οὔτε θάλασσαν, ἀλλὰ μόνον σύννεφα.

Ἐξηκολούθησα νὰ πετῶ καὶ νὰ προσεύχομαι μὲ τὴν ἐλπίδα νὰ εὕρω κάποιαν ὀπὴν εἰς τὰ σύννεφα διὰ νὰ δυνηθῶ νὰ ἐξακριβώσω τὴν θέσιν μου. Ἔτσι προχωροῦσα ὀνειροπολῶν καὶ σχεδιάζων εὐχάριστες εἰκόνες μὲ τὰ σχήματα τῶν νεφῶν. Μερικὲς φορὲς ἤσαν φωτεινὰ καὶ ἀέρινα: σὰν μπαμπάκι καὶ ἄλλοτε σκοτεινὰ καὶ πυκνὰ σὰν τὸν πυθμένα τοῦ "Αδου, ἀλλὰ δὲν διέκρινα ποτὲ τὴν παραμικρὰν ἀκτῖνα ἡλίου.

Κάποιαν στιγμὴν διέκρινα ἕνα ἔντονον φῶς ἀπὸ κάτω, ἀλλὰ μία γρήγορη ματιὰ εἰς τὴν πυξίδα μου μὲ ἐβεβαίωσεν ὅτι εὑρισκόμην εἰς τὴν κανονικὴν στάσιν, μὲ τὸν οὐρανὸν ἀπὸ πάνω μου. Ἐπίστευα ὅτι αὐτὸ ποὺ ἦτο ἀπὸ κάτω, ἦτο ἀσφαλῶς κάποιο σημεῖον τῆς ἀχανοῦς ἀμερικανικῆς ἠπείρου.

Ἔτσι, ἀφοῦ ἐπέταξα περίπου εἴκοσι ἓξ ὥρας, ἐφαντάσθην ὅτι ἔπρεπε νὰ εὑρίσκομαι κάπου πλησίον εἰς τοὺς κάμπους τοῦ Τέξας ἢ τοῦ Νέου Μεξικοῦ καὶ ἐδοκίμασα νὰ κατέλθω πόλιν ὅσον χαμηλότερα μποροῦσα. Τὸ ὑψόμετρόν μου ἔδειχνε ἑξακόσια μέτρα, ἀλλὰ δὲν ἔβλεπα τίποτε καὶ δὲν ἐτόλμησα νὰ κατέλθω χαμηλότερα, διότι τὰ σύννεφα ἐσχημάτιζαν μορφὰς λόφων καὶ βουνῶν. Ἔτσι ἀνέβηκα πάλιν πρὸς τὰ ψηλά.

Τὸ μεγαλύτερος ἀγών μου ἐκείνην τὴν στιγμὴν ἦτο ὁ ἀγών μου ἐναντίον τοῦ ὕπνου. Ὁ βόμβος τῆς μηχανῆς ἦτο ἤρεμος καὶ λικνιστικὸς καὶ ὑπεβοήθη τὸν ὕπνον, ἀλλὰ τὸν ἔδιωχνα κυττάζων διαδοχικῶς τοὺς διαφόρους δείκτας τῶν μηχανημάτων μου. Τὸ παραθυρόν μου ἦτο νεμάτο λάδια καὶ ἐπομένως ἡ ὁρατότης ἦτο μηδέν. Ἐστηριζόμην πλέον μόνον εἰς τὰς προσευχάς μου καὶ εἰς τὴν σταθερότητα τῆς μηχανῆς «Κὼρτις Ρόπιν».

Αἱ προσευχαί μου θὰ εἰσηκούσθησαν διότι ἡ μηχανή μου ἐξηκολούθει νὰ συμπεριφέρεται σὰν τέλειος τζέντλεμαν καὶ ξαφνικὰ—ἤμουν!—μία ἀπροσδόκητος τρύπα ἔφανη ἀνάμεσα εἰς τὰ σύννεφα.

Ἐκαθάρισα τὰ λάδια ἀπὸ τὸ παράθυρό μου καὶ ὥρμησα πρὸς τὰ κάτω, ἀλλὰ πρὸς κατάπληξίν μου εἶδον τὴν θάλασσαν καὶ ἀλιευτικὰ πλοιάρια, τὰ ὁποῖα ἐσχίζαν μὲ ἀφροὺς τὰ γαλανὰ νερά. Ἐνόμισα ὅτι ἐπέρασα τὴν προορισμόν μου καὶ εὑρισκόμην ἐπάνω ἀπὸ τὸν Εἰρινικὸν Ὠκεανόν. "Επειτα ὅμως εἶδα ὅτι ἐπέρασα τὴν ἀκτὴν τῆς Γαλλίας καὶ τὴν Ρωσίας συμμαχίαν της. Πρὸς τὸ παρὸν ὁ Χενλάϊν ἀπέσυρε τὴν ἀξίωσίν του διὰ τὴν μεταβολὴν τῆς ἐξωτερικῆς πολιτικῆς τοῦ κράτους, ἡ περὶ αὐτονομίας ὅμως ἀξίωσις παραμένει οὐσιαστικῶς ἡ αὐτή.

Μὲ τὴν λέξιν αὐτονομία οἱ χενλαϊνισταὶ ἐννοοῦν ὅτι πρέπει νὰ ἔχουν ἀστυνομικὴν ἐξουσίαν ἐπὶ ὅλων τῶν Γερμανῶν καὶ τὸ δικαίωμα νὰ διοικοῦν τὰς αὐτονόμους περιοχάς των κατὰ τὰς ἐθνικοσοσιαλιστικὰς ἀρχάς. Τοῦτο σημαίνει παράδοσιν τῆς γερμανικῆς μειονότητος τῶν σοσιαλιστῶν, τῶν δημοκρατῶν, τῶν κομμουνιστῶν καὶ τῶν Ἑβραίων εἰς τὰς χεῖρας τῶν ἀνθρώπων ἐκείνων, οἱ ὁποῖοι σχεδιάζουν στρατόπεδα συγκεντρώσεως δι' ὅλας τὰς ἄλλας μειονότητας πλὴν τῆς ἰδικῆς των. Θὰ ἐσήμαινεν ἐπίσης ὑπονόμευσιν τῆς στρατιωτικῆς ἀσφαλείας εἰς τὴν

(Συνέχεια εἰς τὴν 4ην σελίδα)

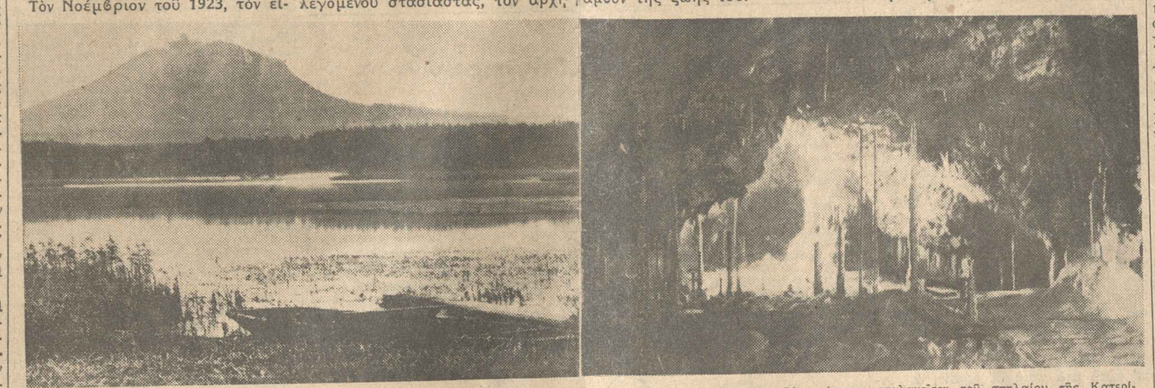

Δύο χαρακτηριστικαὶ εἰκόνες τῆς τσεχοσλοβακικῆς φύσεως: 1) Ἡ λίμνη Μάσα καὶ ὁ πύργος τοῦ Μπεζντέλ. 2) Οἱ περίφημοι σταλακτῖται τοῦ σπηλαίου τῆς Κατερίνης εἰς τὴν Μοραβίαν

Ο ΠΕΡΙΕΡΓΟΣ ΑΘΛΟΣ ΤΟΥ «ΙΠΤΑΜΕΝΟΥ ΤΡΕΛΛΟΥ»

«ΕΠΕΡΑΣΑ ΚΑΤΑ ΛΑΘΟΣ ΤΟΝ ΑΤΛΑΝΤΙΚΟΝ!»

ΑΡΘΡΟΝ ΤΟΥ κ. ΝΤΩΓΚΛΑΣ ΚΟΡΙΓΚΑΝ

Ὁ νεαρὸς Ἀμερικανὸς Ντάγκλας Κόρριγκαν, ὁ ἐπονομασθεὶς «ἱπτάμενος τρελλός», εὑρίσκεται ἀκόμη εἰς τὸ Δουβλίνον, ἀναμένων ὅπως ἡ ἀμερικανικὴ ἀεροπορικὴ ὑπηρεσία ἄρῃ τὴν ἀπαγόρευσιν νὰ ὁδηγῇ ἀεροπλάνον. Ἐν τῷ μεταξὺ λαμβάνει διαρκῶς προτάσεις ἀπὸ διαφόρους ἀτμοπλοϊκὰς ἑταιρείας, αἱ ὁποῖαι προσφέρονται νὰ μεταφέρουν αὐτὸν καὶ τὸ ἀεροπλάνον του δωρεὰν εἰς τὴν Νέαν Ὑόρκην, ὅπου τοῦ ἑτοιμάζεται ἐνθουσιώδης ὑποδοχή. Ἐξετήθη ἐπίσης ἀπὸ τὸν Κόρριγκαν νὰ π

Η ΠΡΩΪΑ

ΤΡΙΤΗ
26
ΙΟΥΛΙΟΥ
1938
Παρασκευὴ δισιμιάρτυρος

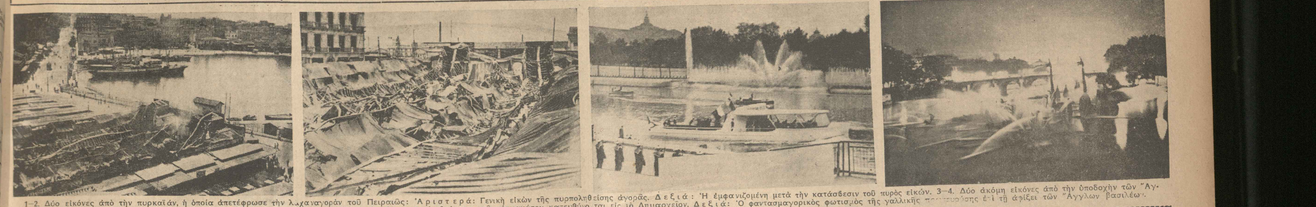

1-2. Δύο εἰκόνες ἀπὸ τὴν πυρκαϊάν, ἡ ὁποία ἀπετέφρωσε τὴν λαχαναγορὰν τοῦ Πειραιῶς: Ἀριστερά: Γενικὴ εἰκὼν τῆς πυροσβεστικῆς ὑπηρεσίας ἐπὶ τῆς ἀγορᾶς. Δεξιά: Ἡ ἐμφανιζομένη μετὰ τὴν κατάσβεσιν τοῦ πυρὸς εἰκών. 3-4. Δύο ἀκόμη εἰκόνες ἀπὸ τὴν ὁποίαν τῶν "Ἀγγέλων βασιλέων εἰς Πειραιᾶ: Ἀριστερά: Οἱ Ἄγγελοι βασιλεῖς μετὰ τῶν ἐπιβατῶν τοῦ ἀτμοπλοίου κατεύθυνσιν. Δεξιά: Ὁ φαντασμαγορικὸς φωτισμὸς τῆς γαλλικῆς [illegible] ἐπὶ τῆ ἀγάλει των "Ἀγγέλων. Παπαδόπουλος

Θεάματα

(Ἀκριβεῖς τηλέφωνα — ἔναρξεις)

ΑΘΗΝΑΙΟΝ «Τὸ φανάρι, ἐπιθεωρητὴς ΑΝΔΡΕΑΣΜΟ. «Τὸ φανάρι»

ΔΕΛΦΟΙ (Τηλεφ. 1) «Ἀντὲ» Κάϊρο. «Σοῦλτς ΑΝΤΙΟΝ (Παγκρ.). «Τριπολιτσιῶτ σοῦλτς

ΑΥΡΙΟΝ. «Ταράτσα».

ΣΑΛΑΜΙΝ (Ναυτικὸς - Κυκλικὸς). «Σ' ἀγαπῶ»

ΑΤΤΙΚΟΝ. «Νησίδα».

ΑΝΤΙΝΕΑ. «Πρίγκηψ τῶν ἀνεμόμυλ.

ΑΠΟΛΛΩΝ «Ἡ δόξα τῆς ἀγάπης»

ΒΙΚΤΩΡΙΑ. «Συντροφιὰ τὸ μαμὰ μου».

ΒΟΣΦΟΡΟΣ. «Ἡ κρύα ἀναίσθητη»

ΓΚΡΑΝΔ ΒΟΥΛ. «Ἡ κρύα ἀναίσθητη»

ΓΚΡΟΣΣΟ. «Ἡ κρύα ἀναίσθητη τραγουδ.

ΕΝΤΕΝ. «Μπόμπυ»

ΕΡΜΗΣ. «Μπόμπυ εἰς τὸν κόσμον»

ΕΣΠΕΡΟΣ «Ἔλενα»

ΕΛΛΑΣ. «Ἐλληνικὸν αἷμα»

ΖΕΦΥΡΟΣ. «Γιὰ σὰς κυρία μου» καὶ ἐπιθεωρ.

ΘΗΣΕΙΟΝ «Ὁ πειρατὴς»

ΚΑΛΟΓΗΡΟΥ «Ἡ ἀνεμόμυλος 1938»

ΚΑΠΙΤΩΛ «Ἡ κρύα ἀναίσθητη»

ΚΥΡΙΑΚΗ. «Θρύλος»

ΛΑΛΑΟΥΝΙΑ «Ἡ κρύα ἀναίσθητη τῆς Γαλλίας»

ΛΑΟΣ. «Ἡ Α. Υ. Ἐνεργούσα»

ΛΙΝΤΟ. «Ἡ κρύα ἀναίσθητη»

ΛΟΥΞ. «Ἡ κρύα ἀναίσθητη»

ΜΑΡΛΥ. «Ἡ κρύα μυστικὸς ἀστυνόμος καὶ Ὁ γάμος τοῦ κρύα»

ΜΑΡΝΤΙ. «Ἡ κρύα ἀναίσθητη καὶ ἄφιξις»

ΜΑΣΣΑΛΙΑ. «Ἡ κρύα ἀναίσθητη»

ΠΑΝΟΡΜΟΝ. «Ὁ θάλασσος τοῦ ἀετοῦ»

ΠΑΡΘΕΝΩΝ. «Ἡ κρύα ἀναίσθητη»

ΠΑΤΗΣΙΩΝ. «Ἡ κρύα ἀναίσθητη»

ΠΑΤΗΣΙΩΝ (Κινηματ.). «Ἡ κρύα ἀναίσθητη»

ΡΕΞ (Ὁπερετ.). «Ἀγάπη στὴ Χαβάη».

ΣΠΛΕΝΔΙ (Ὁπερετ. κλπ. ἀπὸ 10 π.μ.

ΑΘΗΝΑ. «Τὸ κουμπὶ τοῦ λαιμοῦ»

ΑΙΘΗΡ (Ἐπὶ τ. «Ἀγ. Δημητρίου»).

ΑΛΚΗΣΤΗΣ. «Ἡ ζωὴ μου»

ΑΝΑΚΤΟΡΟΝ. «Ἡ ἀνεμόμυλος»

ΑΝΤΙΠΝΕΑ. «Πρίγκηψ τῶν ἀνεμόμυλ.

ΑΠΟΛΛΩΝ «Ἡ δόξα τῆς ἀγάπης»

ΒΙΚΤΩΡΙΑ. «Συντροφιὰ τὸ μαμὰ μου».

ΒΟΣΦΟΡΟΣ. «Ἡ κρύα ἀναίσθητη»

ΓΚΡΑΝΔ ΒΟΥΛ. «Ἡ κρύα ἀναίσθητη»

ΓΚΡΟΣΣΟ. «Ἡ κρύα ἀναίσθητη τραγουδ.

ΕΝΤΕΝ. «Μπόμπυ»

ΕΡΜΗΣ. «Μπόμπυ εἰς τὸν κόσμον»

ΕΣΠΕΡΟΣ «Ἔλενα»

ΕΛΛΑΣ. «Ἐλληνικὸν αἷμα»

ΖΕΦΥΡΟΣ. «Γιὰ σὰς κυρία μου» καὶ ἐπιθεωρ.

ΘΗΣΕΙΟΝ «Ὁ πειρατὴς»

ΚΑΛΟΓΗΡΟΥ «Ἡ ἀνεμόμυλος 1938»

ΚΑΠΙΤΩΛ «Ἡ κρύα ἀναίσθητη»

ΚΥΡΙΑΚΗ. «Θρύλος»

ΛΑΛΑΟΥΝΙΑ «Ἡ κρύα ἀναίσθητη τῆς Γαλλίας»

ΛΑΟΣ. «Ἡ Α. Υ. Ἐνεργούσα»

ΛΙΝΤΟ. «Ἡ κρύα ἀναίσθητη»

ΛΟΥΞ. «Ἡ κρύα ἀναίσθητη»

ΜΑΡΛΥ. «Ἡ κρύα μυστικὸς ἀστυνόμος καὶ Ὁ γάμος τοῦ κρύα»

ΜΑΡΝΤΙ. «Ἡ κρύα ἀναίσθητη καὶ ἄφιξις»

ΜΑΣΣΑΛΙΑ. «Ἡ κρύα ἀναίσθητη»

ΠΑΝΟΡΜΟΝ. «Ὁ θάλασσος τοῦ ἀετοῦ»

ΠΑΡΘΕΝΩΝ. «Ἡ κρύα ἀναίσθητη»

ΠΑΤΗΣΙΩΝ. «Ἡ κρύα ἀναίσθητη»

ΠΑΤΗΣΙΩΝ (Κινηματ.). «Ἡ κρύα ἀναίσθητη»

Διευθυντὴς τοῦ Τυπογραφείου
Ἐμμανουὴλ Γ. Κασιμάτης
Πειραιῶς — Μοσχογιάννου 19

ΔΙΑΤΗΡΗΣΑΤΕ ΤΗΝ ΜΗΧΑΝΗΝ ΣΑΣ
ΝΕΑΝ
ΜΕ ΤΟ ΠΡΟΣΤΑΤΕΥΤΙΚΟΝ ΛΙΠΑΝΤΙΚΟΝ ΣΤΡΩΜΑ
ΤΟΥ
VEEDOL
ΔΙΑ ΝΑ ΔΙΑΝΥΣΗΤΕ ΠΕΡΙΣΣΟΤΕΡΑ ΧΙΛΙΟΜΕΤΡΑ

Τὸ νέον VEEDOL εἶναι 23% μεγαλύτερας διαρκείας καὶ φυσικὸν εἶναι νὰ σᾶς ἀποδώσῃ περισσότερα χιλιόμετρα.

Ἐμποδίζον τὴν ὀξείδωσιν καὶ τὸν σχηματισμὸν καταλιμμάτων εἰς τὴν μηχανήν, τὸ ἀριστον αὐτὸ μηχανέλαιον σημαίνει πραγματικὴν οἰκονομίαν.

ΠΡΟΦΥΛΑΣΣΕΣΘΕ ΚΑΛΥΤΕΡΑ

Μὲ τὸ νέον VEEDOL προσλαμβάνεσθε καλύτερα καὶ εἰς τὰς μεγαλοτέρας ταχύτητας καὶ εἰς τὰς ἰσχυροτέρας πιέσεις καὶ εἰς τὰς ἀκροτάτας θερμοκρασίας. Ἀκόμη καὶ εἰς θερμοκρασίαν 20 βαθμῶν ὑπὸ τὸ μηδέν.

ΟΛΙΓΩΤΕΡΑ ΕΞΟΔΑ ΣΥΝΤΗΡΗΣΕΩΣ

Ἡ μηχανή σας σᾶς ἐ-ξαιτεῖται· ἀσυγκρίτως περισσότερα ἀπὸ ὅσα ἀπαιτεῖ ἡ ἀνωτέρα ποιότης VEEDOL εἰς τὸ κάρτερ σας. Διότι μειώνει τὴν φθορὰν καὶ αἱ ἐπισκευαὶ θὰ εἶνε σπάνιαι. Διότι σᾶς ἀποδίδει περισσότερα χιλιόμετρ α σὲ κάθε τέταρτο γαλονι καὶ σᾶς παρέχει καλυτέραν ὑπηρεσίαν σὲ κάθε χιλιόμετρον. Τοῦτο εἶνε καλὸν διὰ χρηματοπιστῶτε τὸ νέον VEEDOL. Δώσατε τὴν εὐκαιρίαν εἰς τὸ ἀνώτερον αὐτὸ μηχανέλαιον νὰ δείξῃ τί μπορεῖ νὰ σᾶς προσφέρῃ. Δοκιμάσατέ το, γεμίζοντες σήμερον τὸ κάρτερ σας.

ΡΟΔΑ
Τ' ΑΠΡΙΛΗ
ΖΑΝΕΤ ΜΑΚΙΝΤΟΣΑΛΔ
ΝΕΑΣΩΝ ΕΝΤΥ
Λόριον στὸν
ΕΣΠΕΡΟ

ΤΟ ΜΑΧΑΙΡΙΔΙΟΝ ΠΟΥ ΣΑΣ ΑΠΟΔΙΔΕΙ ΠΕΡΙΣΣΟΤΕΡΑ ΧΙΛΙΟΜΕΤΡΑ ΣΕ 29% ΜΕΓΑΛΥΤΕΡΑ ΔΙΑΡΚΕΙΑ

VEEDOL
ΓΕΝΙΚΟΙ ΑΝΤΙΠΡΟΣΩΠΟΙ ΔΙΑ ΤΗΝ ΕΛΛΑΔΑ
ΕΛΛΗΝΙΚΗ ΕΜΠΟΡΙΑ ΑΕ.
Πατησίων 64
Τηλέφωνα:
Ἀθηνῶν 80871 — 83211
Πειραιῶς 40719

ΔΙΑ ΤΟΝ ΕΟΡΤΑΣΜΟΝ ΤΗΣ 4ΗΣ ΑΥΓΟΥΣΤΟΥ

ΕΙΚΟΝΕΣ
τῆς Α. Μ. τοῦ Βασιλέως
τῆς Α. Β. Υ. τοῦ Διαδόχου
τοῦ Πρωθυπουργοῦ κ. Ι. Μεταξᾶ
Καλλιτεχνικότατες εἰκόνες
χρωμες εἰς διαφόρους διαστάσεις ΠΑΙΔΙΑ καὶ ΖΗ-ΦΑΙΑΙ εἰς διάφορα σχήματα καλλιτεχνικότατες εἰς ἀνεκλιπῆ ποιότητας.
«ΑΣΤΗΡ»
ΛΥΚΟΥΡΓΟΥ 10 — ΑΘΗΝΑΙ

ΣΗΜ. — Οἱ ἐκ τῶν ἀνωτέρω εἰκόνων ἐν διαφόροις διατάσεσι ἐκτίθενται πρὸς ἐπίδειξιν εἰς τὰ γραφεῖα τῶν κ.κ. Πρακτόρων Ἑλληνικοῦ Τύπου.

ΑΠΟ ΠΡΩΪΑΣ ΕΙΣ ΠΡΩΪΑΝ

ΕΝΤΓΚΑΡ ΟΥΑΛΛΑΣ.-38- Η ΜΥΣΤΗΡΙΩΔΗΣ ΤΡΑΠΕΖΑ

Καλοκαιρινοὶ δρόμοι

Κλεισμένα ἀρχοντικά

Ἔτσι σιγὰ-σιγὰ ἀρχίζουν νὰ ἐρημώνουν οἱ δρόμοι τῆς πρωτευούσης. Ἡ ἀνθρωπογεμάτη ἀπὸ τὸν Ὀκτώβριον τοῦ 1940 ἕως τὸν Μάϊον τοῦ 1941 ὁδὸς Ἑρμοῦ, ἡ ὁποία ἀπὸ τὸ Σύνταγμα ἔφθανε μέχρι τῆς Ὁμονοίας, ἔχει σήμερον ἐρημωθῆ. Ἡ ὁδὸς Πανεπιστημίου, ἡ ὁποία ἀπὸ τὴν Ὁμόνοιαν ἔφθανε μέχρι τῆς Ἀκαδημίας, ἔχει ἐρημωθῆ. Ἡ ὁδὸς Σταδίου, ἡ ὁποία ἀπὸ τὴν Ὁμόνοιαν ἔφθανε μέχρι τῆς Βουλῆς, ἔχει ἐρημωθῆ. Ἡ ὁδὸς Ἀθηνᾶς, ἡ ὁποία ἀπὸ τὴν Ὁμόνοιαν ἔφθανε μέχρι τῆς Ἀκροπόλεως, ἔχει ἐρημωθῆ. Ἡ ὁδὸς Ἀκαδημίας, ἡ ὁποία ἀπὸ τὴν Ὁμόνοιαν ἔφθανε μέχρι τῆς Βουλῆς, ἔχει ἐρημωθῆ. Ἡ ὁδὸς Ἀμαλίας, ἡ ὁποία ἀπὸ τὸ Σύνταγμα ἔφθανε μέχρι τοῦ Ζαππείου, ἔχει ἐρημωθῆ. Ἡ ὁδὸς Πατησίων, ἡ ὁποία ἀπὸ τὴν Ὁμόνοιαν ἔφθανε μέχρι τοῦ Ἀρχαιολογικοῦ Μουσείου, ἔχει ἐρημωθῆ. Ἡ ὁδὸς Σταδίου, ἡ ὁποία ἀπὸ τὴν Ὁμόνοιαν ἔφθανε μέχρι τῆς Βουλῆς, ἔχει ἐρημωθῆ. Ἡ ὁδὸς Ἀθηνᾶς, ἡ ὁποία ἀπὸ τὴν Ὁμόνοιαν ἔφθανε μέχρι τῆς Ἀκροπόλεως, ἔχει ἐρημωθῆ. Ἡ ὁδὸς Ἀκαδημίας, ἡ ὁποία ἀπὸ τὴν Ὁμόνοιαν ἔφθανε μέχρι τῆς Βουλῆς, ἔχει ἐρημωθῆ. Ἡ ὁδὸς Ἀμαλίας, ἡ ὁποία ἀπὸ τὸ Σύνταγμα ἔφθανε μέχρι τοῦ Ζαππείου, ἔχει ἐρημωθῆ. Ἡ ὁδὸς Πατησίων, ἡ ὁποία ἀπὸ τὴν Ὁμόνοιαν ἔφθανε μέχρι τοῦ Ἀρχαιολογικοῦ Μουσείου, ἔχει ἐρημωθῆ.

Ὁ πρωθυπουργὸς κ. Μεταξᾶς κατὰ τὸ παρατρεθὲν προχθὲς γεύμα εἰς τὸ «Κίτυγκ - Τζοῦρς» εἰς τοὺς νέους ἀνθυποσμηράρχους.

Ἀττικαὶ νύκτες

Εἰς τὸ «Ἀθήναιον»

Ἡ ἐπιθεώρησις «μεγάλου θεάματος»

Ἐὰν οἱ Ἀθῆναι ἦσαν Παρίσι, τότε καὶ τὸ Ἀθήναιον θὰ ἦτο ἕνα εἶδος Φολὶ Μπερζὲρ τοιοῦτος. Εἶνε ἀλλοῦ τὸ μουσικὸν θέατρον, τὸ ὁποῖον ὑπερβαίνει τὰ ὅρια τοῦ σημείου εἰς τὸ ὁποῖον καὶ τὸ ἐπιτρεπτὸν καὶ τὸ «ἐρωτικὸν» ἀποκτοῦν ἄλλην ἔννοιαν, εἰς τὸ «ἐρωτικὸν» σπιτάκι τοῦ ἀνηφόρου. Ἐκεῖ ὅλα εἶνε ἐπιτρεπτά. Ὅπως ἐπίσης καὶ ἐκεῖ ὅλα εἶνε ἀπαγορευμένα. Ἀλλὰ ἐδῶ, ἐπειδὴ εἴμεθα εἰς τὰς Ἀθήνας, ὅπου τὸ ἀπαγορευμένον ἔχει τὴν ἰδιαιτέραν του γοητείαν, ἐπειδὴ ἐδῶ ἡ ἀστυνομία ἔχει τὸ δικαίωμα νὰ ἐπεμβαίνῃ ὅταν καὶ ὅπου θέλῃ

ΟΙΚΟΝΟΜΙΚΗ ΖΩΗ

ΤΟ ΧΡΗΜΑΤΙΣΤΗΡΙΟΝ ΑΘΗΝΩΝ

Δελτίον της 25ης Ἰουλίου κλείσιμον μεσημέρας

ΟΜΟΛΟΓΙΑΙ ΕΠΙ ΔΑΝΕΙΩΝ

Εἰς χρυσᾶ	Εἰς δραχμάς
1881 ..... 94.50	1881 ..... 94.50
1884 ..... 94.50	1884 ..... 94.50
Μεσοπόλ. 2230	Μεσοπόλ. 2230
Ἐθνικαί 1.50	Ἐθνικαί 1.50
Σιδ. Π.-Α. Ἠ. 3350	Σιδ. Π.-Α. Ἠ. 3350
Ἀγροτικαί 1.50	Ἀγροτικαί 1.50
Ναυπηγικ. Ἀ. 1380	Ναυπηγικ. Ἀ. 1380
Ἀγρ. Πιστ. Ἀ. 1.50	Ἀγρ. Πιστ. Ἀ. 1.50
Ἀγρ. Πιστ. Ἠ. 1.50	Ἀγρ. Πιστ. Ἠ. 1.50
Κατερ. Ἡρώων Π.1700	Κατερ. Ἡρώων Π.1700
Ἀγροτικαί 1.50	Ἀγροτικαί 1.50
Ἐπ. Ἐγκ. Ἀ. 1.50	Ἐπ. Ἐγκ. Ἀ. 1.50
Ἐπ. Ἐγκ. Ἠ. 1.50	Ἐπ. Ἐγκ. Ἠ. 1.50
Ἀγοραί 1.50	Ἀγοραί 1.50
Ἰονικαί 1.50	Ἰονικαί 1.50
Ἀγοραί 1.50	Ἀγορα

5η ΠΡΩΙΝΗ

ΣΗΜΕΡΟΝ Η ΚΥΒΕΡΝΗΣΙΣ ΤΗΣ ΠΡΑΓΑΣ ΘΑ ΠΑΡΑΔΩΣΗ ΕΙΣ ΤΟΥΣ ΣΟΥΔΗΤΑΣ ΗΓΕΤΑΣ ΤΟ ΣΧΕΔΙΟΝ ΤΟΥ ΚΑΤΑΣΤΑΤΙΚΟΥ

ΑΠΙΘΑΝΟΣ ΡΗΤΗ ΑΠΟΡΡΙΨΙΣ ΤΟΥ

ΛΟΝΔΙΝΟΝ, 25. (Ἰδιαιτέρα ὑπηρεσία).— Κατὰ σημερινὰ τηλεγραφήματα ἐκ Πράγας, οἱ ἁρμόδιοι κυβερνητικοὶ παράγοντες ἐργάζονται δραστηρίως διὰ νὰ δώσουν τὴν τελικὴν διαμόρφωσιν εἰς τὸ κυβερνητικὸν σχέδιον καταστατικοῦ τῶν μειονοτήτων, συμπληρώνοντες τὰς τελευταίας λεπτομερείας. Ὁ πρωθυπουργὸς κ. Χότζα ἔχει τὴν πεποίθησιν ὅτι θὰ δυνηθῇ νὰ ὑποβάλῃ τὸ συμπληρωμένον σχέδιον πρὸς τοὺς Σουδήτας ἡγέτας αὔριον (σήμερον). Ἐπίσης, ὡς ἐγνώσθη ἐκ τοῦ περιβάλλοντός του, ὁ κ. Χότζα πιστεύει ὅτι οἱ Σουδῆται θὰ ἐκπλαγοῦν ἀπὸ τὸ φιλελεύθερον πνεῦμα, τὸ ὁποῖον διέπει τὰς διατάξεις του. Σήμερον συνῆλθον εἰς κοινὴν συνεδρίασιν ἡ πολιτικὴ ἐπιτροπὴ τοῦ ὑπουργικοῦ Συμβουλίου, ἡ ἐξαμελὴς κοινοβουλευτικὴ ἐπιτροπὴ καὶ οἱ ἐμπειρογνώμονες. Ὁ κ. Χότζα ἐδήλωσεν ὅτι θὰ παραδώσῃ τὸ σχέδιον αὔριον (σήμερον) τὸ ἀπόγευμα εἰς τοὺς Σουδήτας καὶ κατὰ τὰς ἑπομένας ἡμέρας εἰς τὴν πολωνικὴν καὶ οὐγγρικὴν μειονότητα. Ὁ κ. Χότζα θὰ δηλώσῃ συγχρόνως εἰς τοὺς Σουδήτας ὅτι εἶνε ἕτοιμος νὰ παράσχῃ διευκρινίσεις ὅσον ἀφορᾷ τὰς ἀρχὰς καὶ τὰς λεπτομερείας τοῦ σχεδίου, πιστεύεται ὅμως ὅτι οἱ Σουδῆται δὲν θὰ καθορίσουν ἀμέσως τὴν στάσιν των διὰ νὰ ἀρχίσουν τοιοῦτου εἴδους συνομιλίαι. Οἱ τσεχοσλοβακικοὶ πολιτικοὶ κύκλοι φρονοῦν ὅτι ὁ Χενλάϊν θὰ ζητήσῃ τὴν γνώμην τοῦ Χίτλερ προτοῦ ἀρχίσῃ συνομιλίας μὲ τὴν κυβέρνησιν τῆς Πράγας, δὲν ἀναμένεται ὅμως κατηγορηματικὴ ἀπόρριψις τοῦ σχεδίου ὑπὸ τῶν Σουδητῶν. Ἀκόμη ὅμως καὶ εἰς τὴν περίπτωσιν ρητῆς ἀπορρίψεως, ὁ κ. Χότζα εἶνε διατεθειμένος νὰ μὴ διακόψῃ τὴν ἐπαφὴν μὲ τὴν γερμανικὴν μειονότητα.

Ὁ κ. πρωθυπουργὸς κ. Χότζα συνεκάλεσεν ἐπισήμως τὴν Βουλὴν διὰ τὴν 2αν Αὐγούστου, τὸ καταστατικὸν τῶν ἐθνοτήτων ὅμως δὲν θὰ κατατεθῇ ἀμέσως.

Αἱ τσεχοσλοβακικαὶ ἀρχαὶ διαψεύδουν τὴν ὑπὸ ἀγγλικῆς ἐφημερίδος ἀναγραφεῖσαν εἴδησιν, καθ' ἣν ὁ πρωθυπουργὸς κ. Χότζα ἐδήλωσεν, ὅτι εἶνε παρεσκευασμένος νὰ προέλθῃ εἰς σύναψιν συμφώνου μὴ ἐπιθέσεως μὲ τὸ Ράϊχ διὰ μίαν δεκαετίαν. Τονίζεται ὅτι τοιοῦτον τι σχέδιον οὔτε συνεζητήθη, οὐδὲ κἂν ἐμελετήθη ἢ ἐξητάσθη ὑπὸ τοῦ ἰδίου κ. Χότζα, ὅστις οὔτε ἔχει γνῶσιν τῶν ὅρων, οὔτινες θὰ χρησιμεύσουν ὡς βάσις τοῦ ἐν λόγῳ συμφώνου, κατὰ τὰ ἀναγραφόμενα ὑπὸ τῆς ἀγγλικῆς ἐφημερίδος.

ΕΚΡΗΞΙΣ ΒΟΜΒΑΣ ΕΙΣ ΤΗΝ ΧΑΪΦΑΝ

ΕΦΟΝΕΥΘΗΣΑΝ ΤΕΣΣΑΡΑΚΟΝΤΑ ΕΠΤΑ ΑΤΟΜΑ

ΑΡΑΒΙΚΑ ΑΝΤΙΠΟΙΝΑ ΚΑΤΑ ΤΩΝ ΕΒΡΑΙΩΝ

ΛΟΝΔΙΝΟΝ, 25. (Ἰδιαιτέρα ὑπηρεσία).— Ἀγγέλλεται ἐκ Χάϊφας ὅτι σήμερον τὴν πρωϊαν ἔξερράγη εἰς τὴν ἀραβικὴν συνοικίαν τῆς πόλεως βόμβα φονεύσασα τεσσαράκοντα ἑπτὰ ἄτομα, ἐξ ὧν 43 Ἄραβας καὶ 4 Ἑβραίους καὶ τραυματίσασα σοβαρῶς πεντήκοντα δύο. Ἡ τρομοκρατικὴ αὐτὴ ἀπόπειρα τῆς Χάϊφας διεκόπησαν. Ἀγγλικὰ στρατιωτικὰ ἀεροπλάνα περιϊπτανται εἰς ὅλην τὴν περιοχὴν καταδιώκοντα τὰς ἑκατέρωθεν συμμορίας. Ὁ Ἄγγλος στρατιωτικὸς διοικητὴς ἐπέβαλε τὴν ποινὴν τοῦ θανάτου εἰς πέντε Ἄραβας ἀρχηγοὺς συμμοριῶν. Παρὰ τὴν Ναζαρὲτ εὑρέθησαν τὰ πτώματα δύο Ἀράβων φονευθέντων ὑπὸ ἀγνώστων.

Οὐδεμία ἄλλη ἀνακοίνωσις ἐγένετο πλὴν τοῦ ὅτι τὸ ἐκραγὲν καταχθόνιον μηχάνημα ἦτο ἀπὸ τὰ πλέον τελειοποιημένα. Τὰ ἀτμόπλοια, τὰ ὁποῖα ἐπρόκειτο νὰ καταπλεύσουν σήμερον εἰς τὸν λιμένα τῆς Χάϊφας, ἔλαβον διαταγὴν νὰ καταπλεύσουν εἰς Τὲλ Ἀβίβ. Ἐπίσης καὶ τὸ ἐξ Αἰγύπτου ἀεροπλάνον τῆς γραμμῆς δὲν ἐξετέλεσε τὸ δρομολόγιόν του. Τὰ γεγονότα τῆς Χάϊφας ἔσχον ἀπήχησιν εἰς ὅλην τὴν Παλαιστίνην καὶ εἰς τὴν περιοχὴν τῆς Τιβεριάδος, ὅπου τρεῖς Ἑβραῖοι ἐφονεύθησαν καὶ ἑπτὰ ἐτραυματίσθησαν σοβαρῶς ὑπὸ τῶν Ἀράβων. Τὰ ἀποικιακὰ ἀγγλικὰ στρατεύματα ἔλαβον σημαντικὰς ἐνισχύσεις.

Κατ' ἄλλα τηλεγραφήματα τὸ θέαμα πρὸ τοῦ κυβερνητικοῦ νοσοκομείου εἶνε ἐξαιρετικῶς τραγικόν. Πλῆθη κλαίοντα κηδεύουν τοὺς φονευθέντας. Ἰσχυραὶ περιπολίαι κυκλοφοροῦν ἀνὰ τὴν πόλιν. Εἰς ὅλας τὰς πόλεις τῆς ἀνατολικῆς Παλαιστίνης ἀπηγορεύθη ἡ κίνησις εἰς τὰς ὁδοὺς ἀπὸ τῆς 19 ὥρας μέχρι τῆς 5 πρωϊνῆς. Πλησίον τῆς Ναζαρὲτ ἐγένετο ἐπίθεσις καθ' Ἑβραίων, ἐκ τῶν ὁποίων εἷς ἐφονεύθη καὶ δύο ἐτραυματίσθησαν συνεπείᾳ ἐκρήξεως βόμβας εἰς τὸ φαρίγιαβετς τῆς πεδιάδος Χαρόν. Ἄλλοι δύο — ἐπίσης Ἑβραῖοι ἐτραυματίσθησαν σοβαρῶς πλησίον τῆς Τιβεριάδος.

Η ΒΑΛΕΝΘΙΑ ΑΠΕΔΕΧΘΗ ΤΟ ΑΓΓΛΙΚΟΝ ΣΧΕΔΙΟΝ ΠΕΡΙ ΤΩΝ ΞΕΝΩΝ ΕΘΕΛΟΝΤΩΝ

ΠΑΡΙΣΙΟΙ, 25. (Ἀθην. Πρακτ.).— Κατὰ τὰς ἐκ Λονδίνου πληροφορίας τοῦ πρακτορείου Χαβᾶς, ἡ ἀπάντησις τῆς Βαρκελώνης εἰς τὸ ἀγγλικὸν σχέδιον περὶ ἀποχωρήσεως τῶν ἐθελοντῶν προβλέπεται ὅτι θὰ ληφθῇ εἰς τὴν ἀγγλικὴν πρωτεύουσαν αὔριον. Αὔτη ἐπεδόθη ἤδη εἰς τὸν ἐν Βαρκελώνῃ πρεσβευτὴν τῆς Μ. Βρετανίας. Κατ' ἀρχὴν ἡ κυβέρνησις τῆς Βαρκελώνης ἀποδέχεται τὸ ἀγγλικὸν σχέδιον, διατυπώνει δὲ μόνον ἐπιφυλάξεις τινὰς ἐπὶ τινων λεπτομερειῶν αὐτοῦ, αἵτινες θὰ συζητηθοῦν ἐν τῇ ἐπιτροπῇ μὴ Ἐπεμβάσεως.

Κατὰ τὴν σημερινὴν του ἐπίσκεψιν πρὸς τὸν κ. Μπόννὲ ὁ πρεσβευτὴς τῆς Ἱσπανίας ἐξέθεσεν εἰς τὸν κ. ὑπουργὸν τὰς ἀπόψεις τῆς κυβερνήσεώς του ἐπὶ τοῦ σχεδίου τῆς ἐπιτροπῆς μὴ ἐπεμβάσεως, δηλώσας ὅτι αὕτη ἀποδέχεται τὸ σχέδιον ἐν τῷ συνόλῳ του. Ἡ ἀπάντησις τῆς ἐθνικιστικῆς ἱσπανικῆς κυβερνήσεως δὲν ἐλήφθη εἰσέτι.

Εἰς τὴν Βουλὴν τῶν Κοινοτήτων ὑπεβλήθη σήμερον ἐπερώτησις, δι' ἧς ἐζητοῦντο πληροφορίαι περὶ τοῦ ἂν ὁ ἐν Μπούργκος διπλωματικὸς πράκτωρ τῆς Μ. Βρετανίας σὲρ Ρόμπερτ Χώντσον ὑπέβαλεν ἐκθεσιν ἐν τῇ ὁποίᾳ γίνεται λόγος περὶ διεισδύσεως τῆς Γερμανίας καὶ τῆς Ἰταλίας εἰς τὴν ἐθνικιστικὴν Ἱσπανίαν καὶ ἐπιρροῆς αὐτῶν εἰς τὰς σφαίρας τῆς βιομηχανίας καὶ τῆς διοικήσεως.

Ὁ κοινοβουλευτικὸς ἐπὶ τῶν Ἐξωτερικῶν ὑφυπουργὸς κ. Μπάτλερ ἐδήλωσεν ὅτι ἡ Κυβέρνησις ἐπωφελήθη τῆς ἐν Λονδίνῳ παρουσίας τοῦ κ. Χώ τσον ὅπως συζητήσῃ τὰ τοιαῦτα προβλήματα, ἀλλ' ἠρνήθη νὰ καθορίσῃ περαιτέρω τὰ πράγματα, ὅταν τῷ ἐζητήθη νὰ πληροφορήσῃ τὴν Βουλὴν ἂν ἡ διείσδυσις αὕτη εἶνε σημαντικὴ καὶ ἐὰν ἐξ αὐτῆς ἐζημιώθησαν τὰ ἀγγλικὰ συμφέροντα, δηλώσας ὅτι αἱ τοιοῦτου εἴδους συνομιλίαι μετὰ τοῦ κ. Χώντσον ἔχουν ἀπαραιτήτως χαρακτῆρα ἐμπιστευτικόν.

Η ΣΗΜΕΡΙΝΗ ΣΥΝΕΔΡΙΑΣΙΣ ΤΗΣ ΑΓΓΛΙΚΗΣ ΒΟΥΛΗΣ

ΛΟΝΔΙΝΟΝ, 25. (Ἀθην. Πρακτ.).— Ἡ Βουλὴ εἰσῆλθε σήμερον εἰς τὴν τελευταίαν ἑβδομάδα τῶν ἐργασιῶν της πρὸ τῶν διακοπῶν τοῦ θέρους. Ὁ κ. πρωθυπουργὸς θὰ προβῇ κατὰ τὴν αὐριανὴν συνεδρίασιν τῆς Βουλῆς τῶν Κοινοτήτων εἰς ἐπισταμένην ἀνάλυσιν τῆς διεθνοῦς καταστάσεως, ἐκθέτων ἰδίᾳ τὸ σημεῖον, εἰς τὸ ὁποῖον εὑρίσκεται νῦν τὸ τσεχοσλοβακικὸν πρόβλημα, κατόπιν τῶν γεγονότων, ἅτινα ἐμεσολάβησαν προσφάτως.

Ἀναμένεται ἐπίσης, ὅτι κατὰ τὴν αὐριανὴν συνεδρίασιν ὁ τέως ὑπουργὸς τῶν Ἐξωτερικῶν κ. Ἠντρίασιν ὁ τέως ὑπουργὸς τῶν Ἐξωτερικῶν κ. Ἠντέν θὰ λάβῃ τὸν λόγον ἐπὶ τῆς ἐξωτερικῆς κατα-στάσεως.

ΑΙ ΤΕΛΕΥΤΑΙΑΙ ΕΙΔΗΣΕΙΣ ΤΗΣ ΝΥΚΤΟΣ

ΕΝ ΠΕΡΙΠΤΩΣΕΙ ΑΠΟΤΥΧΙΑΣ ΤΩΝ ΔΙΑΠΡΑΓΜΑΤΕΥΣΕΩΝ ΠΡΑΓΑΣ ΚΑΙ ΣΟΥΔΗΤΩΝ ΤΟ ΤΣΕΧΟΣΛΟΒΑΚΙΚΟΝ ΖΗΤΗΜΑ ΘΑ ΛΥΘΗ ΔΙΑ ΤΗΣ ΑΠΟΣΤΟΛΗΣ ΒΡΕΤΑΝΝΟΥ ΔΙΑΙΤΗΤΟΥ

ΟΙ ΕΝΔΙΑΦΕΡΟΜΕΝΟΙ ΑΠΕΔΕΧΘΗΣΑΝ ΚΑΤ' ΑΡΧΗΝ ΤΗΝ ΠΡΟΤΑΣΙΝ

ΛΟΝΔΙΝΟΝ, 25. (Ἰδιαιτέρα ὑπηρεσία). — Σήμερον μόλις ἐγνώσθη τὸ ἀκριβὲς περιεχόμενον τῆς διπλωματικῆς δραστηριότητος τῶν τελευταίων ἡμερῶν, ἡ ὁποία ἐξεδηλώθη μὲ τὰς συναντήσεις Χάλιφαξ—Βίντεμαν, Τσάμπερλαιν — Ντίρξεν καὶ τῶν Ἄγγλων καὶ Γάλλων πολιτικῶν ἐν σχέσει μὲ τὸ τσεχοσλοβακικὸν πρόβλημα. Πράγματι, ὡς μετεδόθη ἐξ ἐγκύρου πηγῆς, ἡ ἀγγλικὴ κυβέρνησις, διαβλέπουσα κινδύνους ἀποτυχίας τῶν διαπραγματεύσεων μεταξὺ Σουδητῶν καὶ Πράγας, ἐπρότεινε τὴν ἀνάθεσιν τῆς λύσεως τοῦ ζητήματος εἰς διαιτητήν. Λέγεται ὅτι τὸ σχέδιον τοῦτο ὑπῆρξε γαλλικὴ ἐμπνευσις. Πάντως αἱ προτάσεις τῆς ἀγγλικῆς κυβερνήσεως ὑπεβλήθησαν εἰς τὸ Βερολῖνον καὶ τὴν Πράγαν, κατὰ δὲ τὰς νεωτέρας πληροφορίας, ἐγένοντο κατ' ἀρχὴν εὐμενῶς δεκταί. Αἱ σχετικαὶ διαπραγματεύσεις προώδευσαν μέχρι τοιούτου σημείου, ὥστε νὰ ὁρισθῇ καὶ τὸ πρόσωπον τοῦ διαιτητοῦ, ὅστις θὰ εἶνε ὁ λόρδος Ράνσιμαν, πρώην ὑπουργὸς τοῦ Ἐμπορίου, ὅστις ἀπεχώρησεν ἐκ τῆς πολιτικῆς καὶ θεωρεῖται ὑπὸ τῶν κυβερνητικῶν κύκλων ὡς κατάλληλος διὰ τὸ ἔργον τοῦτο, τόσον διότι συγκεντρώνει πεῖραν, ὅσον καὶ διότι δὲν ἔχει προσωπικὸν ἐνδιαφέρον εἰς τὴν τσεχοσλοβακικὴν ὑπόθεσιν. Ἡ διαιτησία θὰ λειτουργήσῃ μόνον εἰς περίπτωσιν καθ' ἣν δὲν ἱκανοποιηθοῦν οἱ Σουδῆται ἀπὸ τὰς παραχωρήσεις τῆς Πράγας, ὅπως φαίνεται πολὺ πιθανόν. Τότε πρῶτον ἔργον τοῦ διαιτητοῦ θὰ εἶνε νὰ προσπαθήσῃ νὰ ρυθμίσῃ τὰς διαφορὰς μεταξὺ τῶν διϊσταμένων μερῶν. Ἐὰν ἀποτύχῃ εἰς τοῦτο, δὲν ἀποκλείεται νὰ ἐξουσιοδοτηθῇ νὰ ἐκφέρῃ ὁριστικὴν ἀπόφασιν συμβιβάζων τὰς προτεινομένας καὶ τὰς ζητουμένας ἐκχωρήσεις.

Τὰ ἐκ Πράγας τηλεγραφήματα βεβαιοῦν ὅτι τὸ ὑπουργικὸν συμβούλιον ἀπεδέχθη τὴν ἀγγλικὴν πρότασιν, ἡ δὲ ἀποδοχὴ θὰ γνωστοποιηθῇ εἰς τὸ Λονδῖνον αὔριον. Κατ' ἀρχὰς ἡ τσεχοσλοβακικὴ κυβέρνησις ἐδίστασε, φοβηθεῖσα μείωσιν τοῦ γοήτρου τοῦ κράτους, τελικῶς ὅμως ἀπεδέχθη τὴν ἀγγλικὴν πρότασιν.

Κατὰ τοὺς καλῶς πληροφορημένους κύκλους, εἰς περίπτωσιν ἐπιτυχίας τοῦ ἔργου τοῦ λόρδου Ράνσιμαν, ὁ κ. Τσάμπερλαιν σκέπτεται νὰ ὑποκινήσῃ τὴν σύναψιν συμφώνου μὴ ἐπιθέσεως μεταξὺ Γερμανίας καὶ Τσεχοσλοβακίας. Βραδύτερον θὰ ἐξετασθῇ τὸ ζήτημα ἑνάρξεως διαπραγματεύσεων πρὸς περιορισμὸν τῶν ἐναερίων ἐξοπλισμῶν καὶ ἐπὶ τῶν ἀποικιακῶν διεκδικήσεων τοῦ Ράϊχ.

Κατὰ τοὺς αὐτοὺς κύκλους, τόσον ἡ Ἰταλία, ὅσον καὶ ἡ Ρωσία δὲν ἔλαβον μέρος εἰς τὴν ἀνωτέρω κίνησιν. Ἡ Ἰταλία σαφῶς ἐδήλωσεν ὅτι δὲν ἐπιθυμεῖ νὰ ἀναμιχθῇ εἰς τὸ τσεχοσλοβακικὸν πρόβλημα, ἡ δὲ Ρωσία δὲν ἐζητήθη. Ὁμολογεῖται πάντως ὅτι ἡ σοβιετικὴ ἐπιρροὴ ἐπὶ τῆς Πράγας θὰ παίξῃ σημαντικὸν ρόλον εἰς τὰς διαπραγματεύσεις.

Κατὰ τηλεγράφημα ἐκ Παρισίων, ὁ ὑπουργὸς τῶν Ἐξωτερικῶν κ. Μπόννὲ ἐδέχθη τὸ ἀπόγευμα τὸν πρεσβευτὴν τῆς Τσεχοσλοβακίας κ. Ὀζοῦσκι, ὅστις τὸν ἐπληροφόρησε περὶ τῶν διαθέσεων τῆς κυβερνήσεως τῆς Πράγας ἔναντι τῆς ἀγγλικῆς προτάσεως. Ὁ λόρδος Χάλιφαξ εἶχεν ἤδη καταστήσει ἐνημέρους τοὺς κ. κ. Νταλαντιὲ καὶ Μπόννὲ κατὰ τὴν συνάντησίν των εἰς τὸ Καὶ ντ' Ὀρσαὶ τὴν Τετάρτην.

Οἱ ἐν Πράγᾳ πολιτικοὶ κύκλοι βεβαιοῦν ὅτι ὁ λόρδος Ράνσιμαν ἀφικνεῖται προσεχῶς ἐκεῖ.

ΙΚΑΝΟΠΟΙΗΣΙΣ ΕΝ ΓΑΛΛΙΑ

ΠΑΡΙΣΙΟΙ, 25. (Ἰδιαιτέρα ὑπηρεσία).— Οἱ ἐνταῦθα κύκλοι ὑπεδέχθησαν μετὰ χαρᾶς τὸ σχέδιον διαιτησίας εἰς τὴν Τσεχοσλοβακίαν, διότι οὕτως ἡ Ἀγγλία δέχεται νὰ ἐπέμβῃ εἰς τμῆμα τῆς Εὐρώπης, ὅπου δὲν ἔχει ἄμεσα συμφέροντα ἢ ὑποχρεώσεις. Ὑπάρχει ἐνταῦθα ἡ πληροφορία, ὅτι ὁ κ. Ράνσιμαν δὲν θὰ περιληφθῇ ἐπισήμως μὲ ἐξουσίαν διαιτητοῦ, ἀλλ' ἡ ἀπόφασις τῆς διαιτησίας θὰ ληφθῇ ἀπὸ συμφώνου μὲ τὴν ἀγγλικὴν κυβέρνησιν. Ὁ κ. Ράνσιμαν καὶ ἡ ἀγγλικὴ κυβέρνησις θὰ εὑρίσκωνται εἰς ἐπαφὴν μὲ ἄλλας ἐνδιαφερομένας δυνάμεις, συμπεριλαμβανομένων τῆς Γερμανίας, τῆς Γαλλίας, τῆς Ἰταλίας καὶ τῆς Ρωσίας. Οἱ κυβερνητικοὶ κύκλοι εἶνε ἱκανοποιημένοι, προτιμῶντες τὸ σύστημα τοῦτο ἀπὸ τὴν τετραμερῆ διάσκεψιν, τὴν προταθεῖσαν ὑπὸ τῆς Γερμανίας, διότι δι' αὐτοῦ δὲν ἀποκλείονται ἐκ τῶν διαπραγματεύσεων ἡ Ρωσία καὶ ἡ ἀμέσως ἐνδιαφερομένη Τσεχοσλοβακία. Ἐπίσης ἡ ἀποδοχὴ τῆς ἀγγλικῆς προτάσεως ὑπὸ τῆς Γερμανίας, διασκεδάζει τοὺς φόβους βιαίας γερμανικῆς ἐπεμβάσεως.

Κατὰ τοὺς καλῶς πληροφορημένους κύκλους, τὸ σχέδιον τῆς διαιτησίας προῆλθεν ἀπὸ τὰς ἀγγλογαλλικὰς συνομιλίας τοῦ Λονδίνου, ἐπ' εὐκαιρίᾳ τῆς ἐπισκέψεως τῶν Ἄγγλων Βασιλέων. Ὁ κ. Νταλαντιὲ δι' ἐπιστολῆς του ὑπὸ ἡμερομηνίαν 12ης τρέχοντος πρὸς τὸν κ. Τσάμπερλαιν ἐτόνισεν ἐκ νέου ὅτι ἡ Γαλλία εἶνε ἀποφασισμένη νὰ ἐκπληρώσῃ τὰς πρὸς τὴν Τσεχοσλοβακίαν ὑποχρεώσεις της, προσθέσας ὅμως ὅτι ἦτο πεπεισμένος περὶ τῶν φιλειρηνικῶν διαθέσεων τοῦ Ράϊχ. Τὴν 17ην τρέχοντος ὁ λοχαγὸς Βίντεμαν ἀνεκοίνωσε πρὸς τὸν λόρδον Χάλιφαξ τὴν ἐπιθυμίαν τοῦ Χίτλερ πρὸς φιλικὴν ρύθμισιν ὅλων τῶν ἐκκρεμούντων προβλημάτων, ἀλλ' ἐτόνισεν ὅτι τὸ τσεχοσλοβακικὸν — τὸ σπουδαιότερον ὅλων — πρέπει νὰ ρυθμισθῇ ταχύτατα. Ὁ λόρδος Χάλιφαξ ἀνεκοίνωσε τὰ τῆς συνομιλίας του μὲ τὸν λοχαγὸν Βίντεμαν πρὸς τοὺς κ. κ. Νταλαντιὲ καὶ Μπονιέ. Ὁ λόρδος Χάλιφαξ ἐξέφρασε τὴν γνώμην, ὅτι ἡ ψῆφος τῆς Βουλῆς δὲν θὰ ρυθμίσῃ τὸ ζήτημα ἂν δὲν ἐπιτευχθῇ προηγουμένη συνεννόησις μὲ τοὺς Σουδήτας. Οἱ Ἄγγλοι καὶ Γάλλοι ὑπουργοὶ συνεφώνησαν ὅτι αἱ συνεννοήσεις τῆς Πράγας εἶνε προωρισμέναι νὰ ἀποτύχουν, λόγῳ τῶν μεγάλων διαφορῶν μεταξὺ κυβερνήσεως καὶ Χενλάϊν. Ὡς ἐκ τούτου ἀπεφάσισαν; α') Ἡ Ἀγγλία καὶ ἡ Γαλλία νὰ συμβουλεύσουν τὴν Πράγαν ὅπως ἀναβάλῃ τὴν ἐν τῇ Βουλῇ συζήτησιν μέχρις ὅτου ἐπιτευχθῇ συμφωνία μὲ τὰς μειονότητας. β') Ἡ Ἀγγλία θὰ προσφέρῃ τὰς καλάς της ὑπηρεσίας διὰ τοῦ λόρδου Ράνσιμαν πρὸς προσέγγισιν τῶν ἀπόψεων Πράγας καὶ Σουδητῶν.

ΥΠΕΓΡΑΦΗ Η ΕΜΠΟΡΙΚΗ ΣΥΜΦΩΝΙΑ ΤΟΥΡΚΙΑΣ ΚΑΙ ΓΕΡΜΑΝΙΑΣ

ΛΟΝΔΙΝΟΝ, 25. (Ἀθην. Πρακτ.). — Κατ' ἰδιαιτέρα τηλεγραφήματα τοῦ πρακτορείου Ρώϋτερ ἐκ Βερολίνου, ὑπεγράφη σήμερον ἐκεῖ ἡ τουρκογερμανικὴ ἐμπορικὴ συμφωνία, δι' ἧς ρυθμίζονται αἱ ἀνταλλαγαὶ ἐμπορευμάτων μεταξὺ τῶν δύο χωρῶν.

ΤΗΝ 5 ΑΥΓΟΥΣΤΟΥ ΦΘΑΝΕΙ Η ΤΟΥΡΚΙΚΗ ΕΜΠΟΡΙΚΗ ΑΝΤΙΠΡΟΣΩΠΕΙΑ

Διὰ τηλεγραφήματος τῆς τουρκικῆς κυβερνήσεως, ἀνεκοινώθη εἰς τὴν ἑλληνικήν, ὅτι ἡ τουρκικὴ ἀντιπροσωπεία, ἥτις θὰ διεξαγάγῃ διαπραγματεύσεις διὰ τὴν ἀνανέωσιν τῆς μεταξὺ τῶν δύο χωρῶν ὑφισταμένης ἐμπορικῆς συμφωνίας, θὰ φθάσῃ εἰς Ἀθήνας τὴν 5ην Αὐγούστου.

Η ΕΠΕΤΕΙΟΣ ΤΗΣ ΜΑΧΗΣ ΤΩΝ ΔΕΡΒΕΝΑΚΙΩΝ Ο ΑΝΔΡΙΑΣ ΤΟΥ ΚΟΛΟΚΟΤΡΩΝΗ

ΝΑΥΠΛΙΟΝ, 25. (Τηλεγραφικῶς).— Τὴν 10ην πρωϊνὴν τῆς αὔριον Τρίτης, ἐπετείου τῆς καταστροφῆς τῆς στρατιᾶς τοῦ Δράμαλη εἰς τὰ Δερβενάκια γενήσονται τὰ ἀποκαλυπτήρια τοῦ ἀνδριάντος τοῦ Θεοδώρου Κολοκοτρώνη φιλοτεχνηθέντος ὑπὸ τοῦ Ἀθηναίου γλύπτου Δημητριάδου δαπάναις τῶν δήμων καὶ κοινοτήτων τοῦ νομοῦ Ἀργολιδοκορινθίας. Ὁ ἀνδριὰς ἐστήθη εἰς τὸ ὕψωμα τοῦ Ἁγίου Σώστου καὶ εἰς θέσιν γνωστὴν ὑπὸ τὸ ὄνομα «Τσαμποῦρι τοῦ Νικηταρᾶ», ἔχει ὕψος 8 μέτρων καὶ εἶνε ἐπιβλητικώτατος καὶ ὁρατὸς ἀπὸ ὅλην τὴν κοιλάδα τοῦ Χιλιομοδίου, Ἁγ. Βασιλείου καὶ ἀπὸ τὰ ὑψώματα τῆς ἀνατολικῆς Νεμέας.

Εἰς τὸν ἱστορικὸν χῶρον τῶν Δερβενακίων ἐπ' εὐκαιρίᾳ τοῦ παγκυριασμοῦ τῆς ἐπετείου τῆς ἐνδόξου μάχης, ἥτις ἀπεσόβησε τὴν καταστροφὴν τῆς Πελοποννήσου θὰ συγκεντρωθῇ ὁλόκληρος ἡ δύναμις τῆς Ε.Ο.Ν. τοῦ νομοῦ Ἀργολιδοκορινθίας ἐν στολῇ, ἥτις θέλει ὁρκισθῇ. Κατὰ τὴν τελετὴν θὰ παραδοθοῦν αἱ σημαῖαι εἰς τὰ τμήματα τοῦ Ναυπλίου, Ἄργους καὶ Κορίνθου.

Ὑπὸ τοῦ νομάρχου Ἀργολιδοκορινθίας ἐξεδόθη τὸ πρόγραμμα τῆς τελετῆς περιλαμβάνον δοξολογίαν εἰς τὸν χῶρον Ἁγ. Σώστου, ἐκφώνησιν πανηγυρικοῦ ὑπὸ τοῦ μητροπολίτου Κορινθίας Δαμασκηνοῦ, κατάθεσιν στεφάνου εἰς τὸν ἀποκαλυφθησόμενον ἀνδριάντα, ὁρκωμοσίαν τῶν φαλαγγιτῶν, τὴν ἀνάκρουσιν τοῦ Ἐθνικοῦ Ὕμνου, τοῦ Ὕμνου τῆς Νεολαίας καὶ τῆς 4ης Αὐγούστου καὶ τέλος παρέλασιν τῶν φαλαγγιτῶν πρὸ τῶν ἐπισήμων. Εἰς τὴν ἑορτὴν ἐκλήθησαν νὰ παραστοῦν τὸ ὑπουργικὸν Συμβούλιον, οἱ μητροπολῖται τοῦ νομοῦ, αἱ πολιτικαί, στρατιωτικαί, δικαστικαί, δημοτικαὶ καὶ κοινοτικαὶ ἀρχαὶ τοῦ νομοῦ, οἱ ἀπόγονοι τοῦ Θεοδώρου Κολοκοτρώνη, οἱ δικηγορικοὶ καὶ ὑγειονομικοὶ σύλλογοι κλπ.

Ο κ. ΣΩ ΔΕΝ ΕΟΡΤΑΖΕΙ ΟΥΤΕ ΔΕΧΕΤΑΙ ΕΠΙΣΚΕΨΕΙΣ

ΛΟΝΔΙΝΟΝ, 25. (Ἀθ. Πρακτ.) — Ὁ Μπέρναρ Σῶ εἰσέρχεται αὔριον εἰς τὸ 82ον ἔτος τῆς ἡλικίας του. Ὡς ἐδήλωσε δὲν δέχεται συγχαρητήρια οὔτε θὰ ἑορτάσῃ, δεδομένου ὅτι ἀκολουθεῖ αὐστηρῶς τὰς διαταγὰς τῶν ἰατρῶν, οἵτινες τοῦ συνέστησαν ὡρισμένην δίαιταν καὶ ἡσυχίαν. Ὁ διάσημος συγγραφεὺς σκέπτεται νὰ διέλθῃ τὴν αὐριανὴν ἡμέραν ἡσύχως εἰς τὴν ἐν Χέρφορδσάϊρ ἔπαυλίν του. Θὰ κάμῃ τὸν συνήθη πρωϊνὸν περίπατόν του, θὰ παίξῃ ζατρίκιον πρὸ μεσημβρίας, τὸ ἀπόγευμα θὰ ἀναπαυθῇ καὶ τὴν ἑσπέραν πιθανῶς νὰ ἀσχοληθῇ μὲ τὴν φιλολογικήν του ἐργασίαν. Τὸ τηλέφωνον τῆς ἐπαύλεως δὲν θὰ ἀπαντᾷ αὔριον ἂν πρόκειται νὰ διαβιβασθοῦν συγχαρητήρια.

Η ΝΕΑ ΑΝΟΔΟΣ ΤΗΣ ΘΕΡΜΟΚΡΑΣΙΑΣ

Νέα ἄνοδος τῆς θερμοκρασίας σημειοῦται ἀπὸ διημέρου καθ' ὅλην τὴν χώραν, ἡ γεγονότος ὅτι κατὰ τὴν παρελθοῦσαν ἑβδομάδα εἶχον πνεύσει βόρειοι ἄνεμοι καὶ ὁ καύσων εἶχε ἀρκετὰ μειωθῇ.

Κατ' ἀνακοίνωσιν ἐκ τῆς Μετεωρολογικῆς Ὑπηρεσίας, οἱ ἐπικρατοῦντες ἄνεμοι εἶνε βόρειοι ἀσθενεῖς ἕως μέτριοι εἰς τὸ Αἰγαῖον, εἰς δὲ τὰ λοιπὰ πελαγη βόρειοι ἐπίσης, ἀλλὰ ἀσθενεῖς.

Αἱ θερμοκρασίαι εἰς τὴν ἀνατολικὴν Ἑλλάδα ἐσημειώσαν ἀνοδον εἰς δὲ τὴν λοιπὴν χώραν παρέμειναν εἰς τὰ αὐτὰ ἐπίπεδα. Εἰς τὰς Ἀθήνας χθὲς τὴν θὴν πρωϊνὴν ἡ θερμοκρασία ἐνωμένετο εἰς διάφορα σημεῖα μεταξὺ τῶν 28—30 βαθμῶν. Αἱ θερμοκρασίαι εἰς τὰ ἄλλα μέρη ἔχουν ὡς ἑξῆς:

Ἀγρίνιον 30, Φλῶρινα 27, Τρίπολις 24, Χαλκίδος 25, Χανίων 27, Ἡράκλειον 28, Θεσσαλονίκην 27, Κέρκυρα 22, Λευκάδος 28, Πατρῶν 26, Μεσολογγίου 25, Κορίνθου 28, Ναυπλίου 28, Καλαμῶν 27, Βόλου 28, Λαρίσης 27, Τρικκάλων 27. Ἡ μικροτέρα θερμοκρασία ἐσημειώθη εἰς τὴν Βυτίναν μὲ 18° βαθμοὺς δὲ μεγαλυτέρα εἰς Μέθανα μὲ βαθμοὺς 31 καὶ Σάμον μὲ 33.

ΕΠΙΣΗΜΟΙ ΣΥΝΕΡΓΑΣΙΑΙ

Ὁ κ. πρόεδρος τῆς Κυβερνήσεως ἐδέχθη χθὲς εἰς τὸ ὑπουργεῖον τῶν Ἐξωτερικῶν τὸν πρεσβ