ΗΠΕΙΡΩΤΙΚΟΣ ΑΓΩΝ

ΙΔΡΥΤΗΣ: Ευδύμιος Τζάλλας

ΔΙΕΥΘΥΝΤΗΣ: Ελευθέριος Τζάλλας (1960-1983)

ΚΑΘΗΜΕΡΙΝΗ ΕΦΗΜΕΡΙΔΑ ΤΗΣ ΗΠΕΙΡΟΥ

16 ΣΕΛΙΔΕΣ

ΠΑΡΑΣΚΕΥΗ 4 ΜΑΡΤΙΟΥ 1988

ΤΙΜΗ ΦΥΛΛΟΥ ΔΡΧ. 30

Έτος 62. ΑΡ. ΦΥΛΛΟΥ 16848

ΤΗΛ. 25.771, 26.300 61.455, 61.584, 61.629

Για να γίνει η Ολυμπιάδα στην Θεσ/νίκη

ΠΑΡΑΣΚΗΝΙΑΚΕΣ ΚΙΝΗΣΕΙΣ ΣΕ ΒΑΡΟΣ ΤΗΣ ΛΙΜΝΗΣ

Έκπληξη και αγανάκτηση προκάλεσε στα Γιάννινα δημοσίευμα Αθηναϊκής εφημερίδας, σύμφωνα με το οποίο η υπουργός Πολιτισμού Μελίνα Μερκούρη, δήλωσε στη Θεσ/νίκη προχθές ότι σε περίπτωση που η «χρυσή Ολυμπιάδα» του 1996 ανατεθεί στην Ελλάδα, τότε όλα τα ναυταθλητικά αγωνίσματα θα γίνουν στην συμπρωτεύουσα.

Το δημοσίευμα αυτό ήλθε να ενισχύσει η εξαγγελία από τους αρμόδιους υπουργούς, για την δημιουργία εγκαταστάσεων στην Γεωπονική Σχολή (ξενώνων κλπ.) εκεί που βρίσκεται το κανάλι με το οποίο η Θεσ/νίκη θέτει υποψηφιότητα για τα ναυταθλητικά αγωνίσματα.

Προσπαθήσαμε χθες να επικοινωνήσουμε τηλεφωνικά με την κ. Μελίνα Μερκούρη, αλλά αυτό στάθηκε αδύνατο...

—Είναι πραγματικές οι δηλώσεις της Μελίνας Μερκούρη ;;

Συνεργάτες της κ. υπουργού απο τους οποίους ζητήσαμε να μας πληροφορήσουν αν πράγματι η κ. Μερκουρη έκανε την δήλωση αυτη στην Θεσ/νίκη, δήλωσαν άγνοια...

Αν πράγματι η κ. Μερκούρη ...ανέθεσε στην Θεσ/νίκη να διοργανώσει τα ναυταθλητικά αγωνίσματα στην Ολυμπιάδα του 1996 (...και με πιό δικαίωμα δηλαδή, εκτός αν γνωρίζει κάτι περισσότερο από τους Ηπειρώτες, κάτι που εμείς αγνοούμε και ...ελπίζουμε...) τότε η αντίδραση των Ηπειρωτών θα πρέπει να είναι άμεση... Χθες όταν ρωτήθηκε ο δήμαρχος κ. Φ. Φίλιος τι έχει να δηλώσει σχετικά με όσα γράφτηκαν απάντησε:

...«Δεν συμφωνώ με την δήλωση της κ. Μερκούρη...»

Προφανώς ο κ. Φίλιος δεν ...πήρε στα σοβαρά τα όσα γράφτηκαν στις εφημερίδες και απάντησε...«ανέμελα»...

Παίρνοντας σαν δεδομένο την δήλωση της κ. Μερκούρη (γιατί μόνες τους οι εφημερίδες δεν θα έγραφαν κάτι τέτοιο), συν το γεγονός ότι θα γίνουν εγκαταστάσεις στην Γεωπονική Σχολή με ξενώνες κλπ. εκεί που θα γίνει το κλειστό κανάλι για την κωπηλασία (κοντά στο αεροδρόμιο της Μίκρας), τότε φτάνουμε σ' ένα συμπέρασμα αρκετά δυσάρεστο για την περιοχή μας... Δηλαδή ΝΑ ΞΕΧΑΣΟΥΜΕ ΟΛΥΜΠΙΑΚΑ ΑΓΩΝΙΣΜΑΤΑ στην λίμνη μας γιατί οι Θεσσαλονικείς, χωρίς τυμπανοκρουσίες και θόρυβο, πέτυχαν αυτό, για το οποίο εμείς χρόνια ελπίζαμε και πάνω του στηρίξαμε την αλματώδη ανάπτυξη της πόλης.

Αλλά το χειρότερο είναι ότι η επιλογή της Θεσ/νίκης - αν τελικά είναι αληθινή - καταργεί κάθε έννοια αντικειμενικής επιλογής, γιατί η λίμνη των Ιωαννίνων θεωρείται σε διεθνές επίπεδο η πλέον κατάλληλη για διεξαγωγή ναυταθλητικών αγωνισμάτων, σε αντίθεση με το «αυλάκι» της Γεωπονικής Σχολής της Θεσ/νίκης. Βέβαια η δύναμη της Θεσ/νίκης μέσα στην κυβέρνηση, σε βουλευτές υπουργούς κλπ. είναι πολύ μεγάλη, αλλά και οι Ηπειρώτες δεν είναι λίγοι που κατέχουν σημαντικά πόστα και θα μπορούσαν να πιέσουν καταστάσεις.

Προφανώς κάτι τέτοιο δεν έγινε... Ίσως η βεβαιότητα ότι η λίμνη των Ιωαννίνων είναι «φαβορί» για την Ολυμπιάδα να τους ...«αποκοίμισε» και ξαφνικά από την **σιγουριά,** βρίσκονται κι' αυτοί όπως όλοι μας **μετέωροι** και ξαφνιασμένοι μπροστά στην πραγματικότητα....

Αθόρυβα λοιπόν δόθηκε το «οκέϋ» στην συμπρωτεύουσα και η «πρωτεύουσα της Ηπείρου» έμεινε με το «δάχτυλο στο μέλι»...

Τι πρόκειται να γίνει τώρα; Βέβαια κάνουν μεγάλο λάθος όλοι όσοι πιστεύουν ότι θα δεχτούμε την επιλογή αυτή χωρις καμμιά αντίδραση... Με την επιβεβαίωση της είδησης, θα αρχίσουν οι κινητοποιήσεις που κάνουν σφάλμα να πιστεύουν μερικοί ότι θα είναι αδύναμες και χιλιαρές... Πέρα από κάθε κομματική τοποθέτηση, πέρα από κάθε μικροδιαφορές που υπάρχουν οι Ηπειρώτες ενωμένοι θα αντιδράσουν, γιατί είναι ΠΡΟΣΒΟΛΗ να παραμερίζουν ένα έτοιμο υγρό στίβο και να αδιαφορούν για την ανάπτυξη μιας περιοχής, δίνοντας επιπλέον κίνητρα σε μια άλλη περιοχή που βρίσκεται στην κορυφή της ανάπτυξης.

Ελλάδα δεν είναι μόνον η Αθήνα και η Θεσ/νίκη...

Υπάρχουν περιοχές προικισμένες με καποια φυσικά «στολίδια» που περιμένουν μια ευκαιρία για αξιοποιηση... Στην προκειμενη περίπτωση υπάρχει η λίμνη των Ιωαννίνων, ο ΚΑΛΥΤΕΡΟΣ υγρός στίβος στην Ευρώπη, που ΔΙΚΑΙΟΥΤΑΙ να φιλοξενήσει Ολυμπιακά αγωνίσματα... Πάνω σ' αυτή την λίμνη στηρίζει όλη η Ήπειρος την προβολή και την ανάπτυξή της... Αυτή την λίμνη κάποιοι προσπαθούν να αγνοήσουν, να την δυθίσουν στην ανυπαρξία...

Να την εξαφανίσουν... τους πληροφορούμε, όποιοι κι αν είναι, ότι δεν θα το πετύχουν... Το γιατί, θα το μάθουν σύντομα...

Ευχόμαστε μόνον να έγινε κάποια παρεξήγηση και να μην έχει παρθεί απόφαση για Θεσ/νίκη, που θα μπορούσε σε τελική ανάλυση να φιλοξενήσει άλλα αγωνίσματα... Σε αντίθετη περίπτωση, η αρχή ενός αγώνα γίνεται επίσημα από σήμερα... Στόχος η Παμβώτιδα να φιλοξενήσει ναυταθλητικά αγωνίσματα στην Ολυμπιάδα του 1996... Και θα τα φιλοξενήσει...

ΓΙΩΡΓΟΣ ΚΥΡΟΥΣΗΣ

Παραδόθηκε στον Δήμο

ΜΕΛΕΤΗ ΓΙΑ ΟΛΟΚΛΗΡΩΜΕΝΗ ΑΞΙΟΠΟΙΗΣΗ ΤΗΣ ΛΙΜΝΗΣ

Μιά ολοκληρωμένη μελέτη γιά τήν ανάκαίνιση τής λίμνης τών Ιωαννίνων παραδόθηκε στόν Δήμο από τήν Ιχθυολόγο κ. Βασιλική Θεοχάρη καί συζητήθηκε προχθές στό Δημοτικό Συμβούλιο.

Εκτός από τήν κ. Θεοχάρη συμμετείχαν με προτάσεις από τόν Δήμο καί τήν Νομαρχία η κ. Χατζηαντωνίου, ο κ. Γ. Παππάς (από τόν Δήμο) καί από τήν Νομαρχία οι κ.κ. Τεπελένης, Κωνσταντής, Μήτσης, Γιαννικώστας, Γκατζόγιας (Νομαρχία) ο κ. Γ. Πάσχος (Ιχθυογεννητικός Σταθμός Λούρου), τό Δασαρχείο, ο Ε.Ο.Τ., Α. Μάντζιος, Γ. Παπαδόπουλος, (Σταθμός Γεωργ. Ερεύνης) καί Σ. Πανταζής, Φ. Κωνστάντιου καί Ι. Ανδρέου (Περιφέρεια Ηπείρου).

Η ΜΕΛΕΤΗ

Η μελέτη αφορά τήν ΑΝΑΚΑΙΝΙΣΗ, τού οικοσυστήματος τής Λίμνης τών Ιωαννίνων, εννοώντας στόν όρο «σύστημα» τήν Λίμνη, τό λεκανοπέδιο καί τό ίζημα.

Γιά τό σκοπό αυτό αναδεικνύει τόν τύπο καί τόν τροφικό χαρακτήρα τής λίμνης, πού τήν καθιστά μιά από τίς πιό υποβαθμισμένες στόν ελληνικό χώρο (2η μετά τήν λίμνη τής Καστοριάς) καί προσδιορίζει τήν ανάγκη γιά ΑΜΕΣΗ λήψη μέτρων καί προώθηση βελτιωτικών έργων.

Συνοψίζει όλο τό υπάρχον μελετητικό υλικό γιά τό συγκεκριμένο αντικείμενο, καταλήγει σ' ένα πλαίσιο μελετητικών καί κατασκευαστικών προτάσεων έργων γιά τήν πενταετία 88—92, σε τομείς όπως η ΓΕΩΡΓΙΑ, ΔΑΣΗ ΑΛΙΕΙΑ, ΟΡΥΚΤΟΣ ΠΛΟΥΤΟΣ καί προσανατολίζει τήν ΑΝΑΠΤΥΞΗ με επί μέρους στόχους.

—Τόν ΤΟΥΡΙΣΜΟ (αναψυχή—αρχαιολογική προστασία)

—Τόν ΑΡΧΙΤΕΚΤΟΝΙΚΟ έλεγχο καί τήν ΠΕΡΙΒΑΛΛΟΝΤΙΚΗ προστασία.

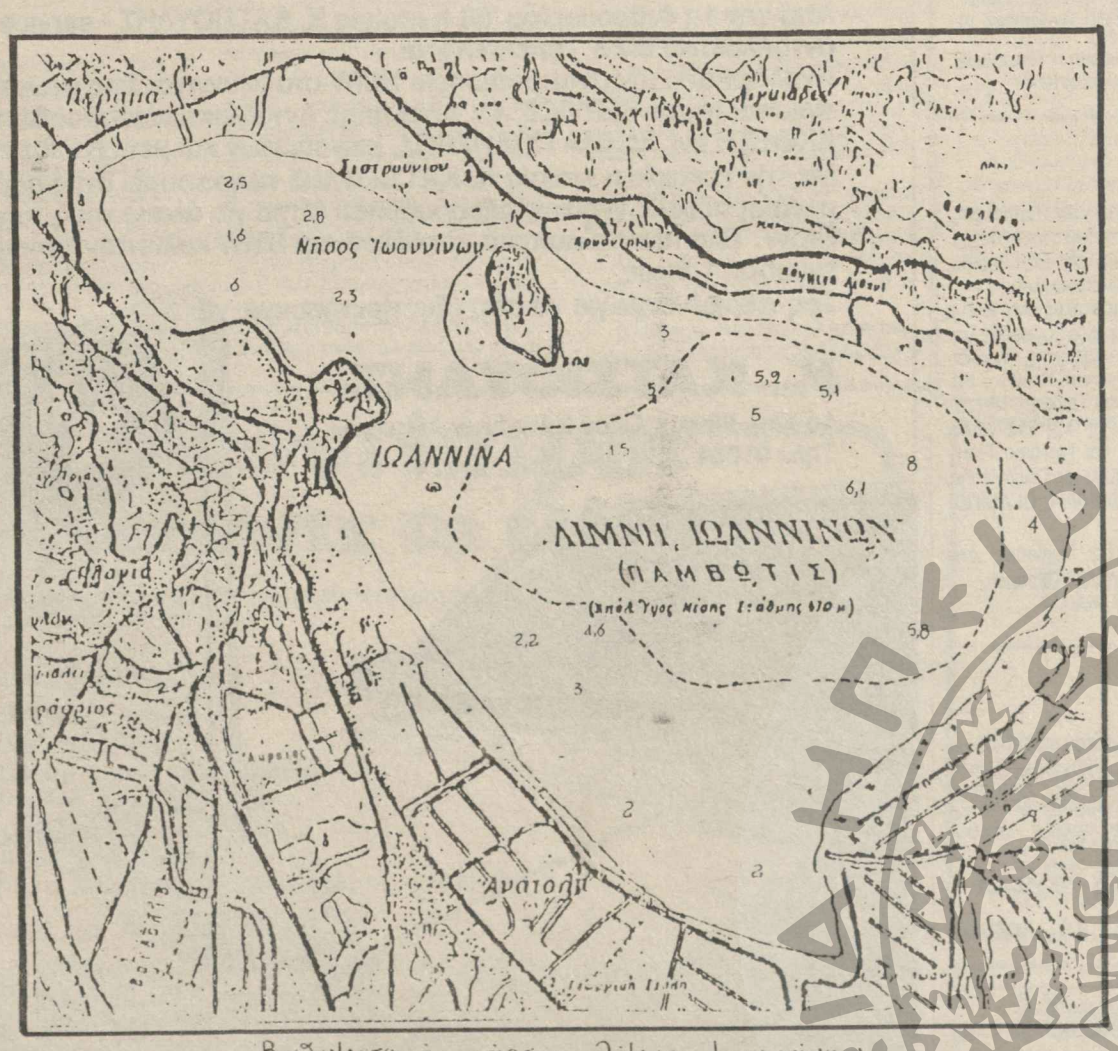

Βαθυμετρικοί χάρτης λίμνης Ιωαννίνων

Η συνολική δαπάνη τού έργου ΕΚΤΙΜΑΤΑΙ, σε 20 δις. ενώ, η συμμετοχή τών έργων πού έχουν ήδη δρομολογηθεί (Αποχέτευση—ύδρευση—ΚΕΠΑΒΙ κ.α.) υπολογίζεται σε 50% (πάνω από 10 δις).

Τό έργο απευθύνεται στό Δήμο Ιωαννιτών (πού είχε τήν πρωτοβουλία σύνταξης τής παρούσας μελέτης) στίς παραλίμνιες Κοινότητες ΑΜΦΙΘΕΑ, ΠΕΡΑΜΑ, ΚΑΣΤΡΙΤΣΑ, ΛΟΓΓΑΔΕΣ, ΚΑΤΣΙΚΑ, ΑΝΑΤΟΛΗ, ΝΗΣΙ, καί αυτές πού βρίσκονται σε άμεσα εξηρτημένη γειτονία. Μάζια, Λογγάδες, Κρυόβρυση, Κρύα, Κρανούλα, Περίβλεπτος, Βασιλική, Δροσοχώρι, Μάρμαρα, Σταυράκι, Μπάφρα, Νεοκαισάρεια πού μπορούν ν' αποτελέσουν αναπτυξιακό σύνδεσμο σύμφωνα με τό Ν. 1416/84.

Η μελέτη αποτελεί υλικό:

Γιά τήν διεκδίκηση σύνταξης μιάς συνολικής προγραμματικής σύμβασης (συντονισμός φορέων καί υπηρεσιών), προκειμένου να διασφαλισθεί η υλοποίηση τών έργων, ενός ΜΙΝ. αναπτυξιακού προγράμματος τού παραπάνω ΣΥΝΔΕΣΜΟΥ.

Συνέχεια στη σελ. 15

4 Αδέλφια 67—84 ετών προσπάθησαν να αυτοκτονήσουν και τελικά πέθαναν τα 3

ΑΘΗΝΑΙ 3 (ΑΠΕ)—Τραγωδία παίχτηκε σπίτι στό Κόκκινο Λιμανάκι στην Ραφήνα όταν τέσσερα αδέλφια ηλικίας από 67 έως 84 ετών αποφάσισαν νά αυτοκτονήσουν αναπνέοντας υγραέριο.

Πρόκειται γιά τούς αδελφούς Κώστα, Κλειώ Ανδροφίλη καί Δροσούλα Κεφαλίδη ηλικίας 74, 84, 89 καί 67 ετών αντίστοιχα.

Ο Κώστας Κεφαλίδης είναι συνταξιούχος υπαξιωματικός.

Τά τέσσερα αδέλφια ενώ βρίσκονται σε ισόγειο χώρο τού διόροφου σπιτιού τους άφησαν ανοικτές τρεις φιάλες γκαζιού με αποτέλεσμα να βρεθούν τρεις αδελφές ενώ ο Κώστας Κεφαλίδης μεταφέρθηκε στό Σισμανόγλειο. Τό ότι ο Κεφαλίδης γλύτωσε τόν θάνατο οφείλεται στό κρεββάτι του πού βρίσκεται πρός τήν μεριά τού παραθύρου.

Στό σπίτι βρέθηκε σημείωμα στό κομοδίνο όπου τα τέσσερα αδέλφια έγραφαν «πεθαίνουμε (αυτοκτονούμε) κατόπιν μακράς ασθενείας μας γιά νά μήν ταλαιπωρούμεθα περαιτέρω. Βρέθηκε όμως καί ένα δεύτερο σημείωμα όπου είχαν υπογράψει καί τά τέσσερα αδέλφια καί με τό οποίο καθιστούσαν κληρονόμους τής περιουσίας τους δύο ανήψια τους.

ΑΣΥΣΤΟΛΑ ΨΕΥΔΗ ΤΑ ΔΗΜΟΣΙΕΥΜΑΤΑ ΙΤΑΛΙΚΗΣ ΕΦΗΜΕΡΙΔΑΣ

ΑΘΗΝΑΙ 3 (ΑΠΕ)—Ο Γενικός Γραμματέας Τύπου Σωτήρης Κωστόπουλος σε ερώτηση γιά τό πώς σχολιάζει δημοσίευμα ξένης εφημερίδας πού εμφανίζει τόν αποθανόντα δημοσιογράφο Λούη Δάνο ως «αναμεμιγμένο κατ' εντολήν» στην υπόθεση τής οργάνωσης 17 Νοέμβρη έκανε τις εξής δηλώσεις:

«Αν διαβάσατε σήμερα στήν «Ελευθεροτυπία» υπάρχει ένα δημοσίευμα, πού είναι ανάδημοσίευση της ιταλικής εφημερίδας «Κοριερε Νελλα Σερα» στην οποία αναφέρεται υποτιθέμενη «ανάμιξη τού Λούη Δάνου, κατ' εντολήν τής κυβέρνησης» στην υπόθεση τής 17ης Νοέμβρη.

Ευχαριστούν τον Δήμαρχο

Το Διοικητικό Συμβούλιο Συλλόγου Ελλήνων Ν. Ιωαννίνων αισθάνεται ιδιαίτερη υποχρέωση να ευχαριστήσει και με τήν παρούσα τον Δήμαρχο Ιωαννίνων κ. Φ. Κόκκο καί το Διοικητικό Συμβούλιο τής Δ.Ε.Υ.Α.Ι. για τήν υπαρ. 5267/12.87 απόφαση που ικανοποίησαν τό αίτημα των πολιτεκνων.

Ιδιαίτερα με την μείωση του νερού τό ποσσόν ύδρεύονται από την ΔΕΥΑΙ τό ποσοστό από 41% έως 67%.

Ευχαριστούμε θερμά για την ανθρωπιστική ενέργεια υπέρ μιας τάξεως αδέλφεια καί ευχόμαστε την πράξη αυτή νά μιμηθούν κι άλλοι Δήμοι καί Κοινότητες.

Ιωάννινα 2.3.88
Με τιμή
Ο Πρόεδρος
ΜΑΝΟΛΗΣ ΧΗΡΑΣ
Ο Γεν. Γραμματέας
ΗΛΙΑΣ Γ. ΚΑΛΛΑΝΤΖΗΣ

ΔΩΡΕΑ

Ανώνυμος δωρητής διέθεσε για τους σκοπούς καί το έργο του Παραρτήματος της ΕΛΕΠΑΠ Ιωαννίνων το ποσό των 500.000 δρχ.

Η τοπική Διοικούσα Επιτροπή εκφράζει θερμές ευχαριστίες.

ΜΝΗΜΟΣΥΝΟ

Την προσεχή Κυριακή 6 Μαρτίου 1988 τελούμε στον Ιερό Ναό της Περιβλέπτου Τεσσαρακονθήμερο Μνημόσυνο υπέρ αναπαύσεως της ψυχής της λατρευτής μας Συζύγου, Μητέρας, Αδελφής, Γιαγιάς καί Θείας

ΚΟΡΝΗΛΙΑΣ ΙΩΑΝ. ΤΣΙΚΟΥ
Συνταξιούχου Δασκάλας
ετών 72

Ιωάννινα 4 Μαρτίου 1988

Ο ΣΥΖΥΓΟΣ: Ιωάννης
ΤΑ ΠΑΙΔΙΑ ΤΗΣ: Κων/νος καί Ελένη Τσίκου, Βικτωρία καί Παναγιώτης Αλβανόπουλος
ΤΑ ΑΔΕΛΦΙΑ: Όλγα Τσίκου, Βασίλειος καί Τούλα, Παναγ. καί Αγλαΐα Τσίκου, Σταυρούλα καί Γεώργιος Βούλγαρης.
ΟΙ ΕΓΓΟΝΟΙ, ΟΙ ΑΝΗΨΙΟΙ, ΟΙ ΛΟΙΠΟΙ ΣΥΓΓΕΝΕΙΣ

Συλλυπητήρια θα δεχθούμε στην αίθουσα της εκκλησίας

Τελούμε την προσεχή Κυριακή 6 Μαρτίου 1988 στον Ιερό Ναό Αγίου Χαραλάμπους Περάματος 40νθήμερο Μνημόσυνο για την ανάπαυση της ψυχής της αγαπημένης μας Συζύγου, Μητέρας, Αδελφής, Γιαγιάς καί Θείας

ΕΛΕΝΗΣ Β. ΖΙΑΚΑ

Ο ΣΥΖΥΓΟΣ: Βασίλειος
ΤΑ ΠΑΙΔΙΑ: Σωτήρης καί Παρασκευή, Δημήτρης καί Αντιγόνη Ζιάκα, Παρασκευή καί Απόστολος Ελευθερίου, Βασιλική καί Βύρων Κανιόγλου
ΤΑ ΑΔΕΛΦΙΑ: Απόστολος καί Ελένη Τσιρώνη, Γεώργιος καί Παναγιά Τσιρώνη, Ηλίας καί Αικατερίνη Τσιρώνη, Αλεξάνδρα καί Κων/νος Ντέδας, Βασιλική χήρα Κων/νου Τσιρώνη, Μιχαήλ Ζιάκας, Παναγιώτης καί Γιαννούλα Ζιάκα, Χρυσάνθη καί Κων/νος Γκόγκος, Μαρία καί Βασίλειος Γεωργίτσης
ΤΑ ΕΓΓΟΝΙΑ, ΤΑ ΑΝΗΨΙΑ, ΟΙ ΛΟΙΠΟΙ ΣΥΓΓΕΝΕΙΣ

Συλλυπητήρια θα δεχθούμε στο σπίτι μας Κατσιμήτρου 1 Πέραμα

Τελούμε τήν Κυριακή 6 Μαρτίου 198 στόν Ιερό Ναό Αγίων Θεοδόρων Δωδώνης Τεσσαρακονθήμερο Μνημόσυνο υπέρ αναπαύσεως τής ψυχής τής πολυαγαπημενης Μητέρας

ΑΓΓΕΛΙΚΗΣ Κ. ΘΕΜΕΛΗ

ΤΑ ΠΑΙΔΙΑ. ΟΙ ΛΟΙΠΟΙ ΣΥΓΓΕΝΕΙΣ.

ΚΗΔΕΙΑ

Τήν προσφιλή μας Μητέρα καί Γιαγιά

ΕΥΓΕΝΕΣΟΥΛΑ Γ. ΦΛΩΡΟΥ
Από τή Σκλίβανη Ιωαννίνων
ΕΤΩΝ 80

Αφέθωσε χθές κηδεύουμε σήμερα Παρασκευή 4 Μαρτίου καί περί ώρα 2.30 στόν Ιερό Ναό τής Κοιμήσεως Θεοτόκου Σκλίβανη, Ιωαννίνων.

Εν Ιωαννίνοις 3—3—88

ΤΑ ΤΕΚΝΑ: Ευάγγελος καί Ειρηνεία, Βασίλειος, Σταυρούλα, Δημήτριος καί Λαμπρινή Φλώρου. ΟΙ ΕΓΓΟΝΟΙ, ΟΙ ΑΝΕΨΙΟΙ, ΟΙ ΛΟΙΠΟΙ ΣΥΓΓΕΝΕΙΣ.

Γράφειο Τελετών καί Μνημοσύνων Πέτρου Κόκκορη οδός ΚΑ Φεβρουαρίου 116 τηλ. γραφ. 71133—30028.

Κύριε Νομάρχα τό Ζαγόρι διαμαρτύρεται γιατί στίς πρόσφατες εξαγγελίες τού υπουργού Υγείας καί Πρόνοιας κ. Φλώρου γιά τήν ίδρυση ενισχυμένων περιφερειακών ιατρείων δέν συμπεριλήφθη τό Ζαγόρι.

Ο κ. υπουργός εξήγγειλε 4 ενισχυμένα περιφερειακά ιατρεία (Παρακάλαμο, Κεφαλόβρυσο, Καλπάκι καί Πράμαντα). Καί ερωτώ:

1) Ποιά σκοπιμότητα εξυπηρετούν 3 ενισχυμένα περιφερειακά ιατρεία στήν ίδια περιοχή καί σε απόσταση 10—15 χιλιομέτρων μεταξύ τους, όταν στήν ίδια περιοχή υπάρχουν καί δύο Κέντρα Υγείας (ένα στό Δελβινάκι καί ένα στήν Κόνιτσα).

2) Πώς καλύπτεται ο υπόλοιπος νομός;

κύριε Νομάρχα τό πρόβλημα τής ιατρικής περίθαλψης στήν περιοχή τού Ζαγοριού γίνεται αιώμα πιό εντονότερο τό χειμώνα με τόν αποκλεισμό τών χωριών μας από τα χιόνια αλλά καί τό καλοκαίρι με τή συγκέντρωση 1500 περίπου δασεργατών στά δάση μας.

Σάς αναφέρω χθεσινό παράδειγμα ασθενούς πού κινδύνευε από γαστρομαγία καί αναγκαστήκαμε να τόν μεταφέρουμε με νοσοκομειακό αυτοκίνητο τού Νοσοκομείου Ιωαννίνων μέσα σε δύσκολες καιρικές συνθήκες.

Είναι απαράδεκτο να δημιουργούνται ιατρεία σε απόσταση 30 χιλιομέτρων από τά Γιάννινα όταν ούτε οι δρόμοι κλείνουν ούτε τίποτε καί ο ασθενής μπορεί με ένα νοσοκομειακό αυτοκίνητο στό Τσεπέλοβο σε υψόμετρο 1150 μ. με γυμνάσιο—λύκειο καί όλες τίς άλλες προϋποθέσεις πού απαιτούνται.

Κύριε Νομάρχη τό Ζαγόρι καί ειδικότερα εμείς πού είμαστε αποκομμένοι τόν χειμώνα απ' τά χιόνια αλλά καί τό καλοκαίρι ζητάμε τήν άμεση απόφαση τού Νομαρχιακού συμβουλίου γιά ίδρυση 3 τουλάχιστον ενισχυμένων περιφερειακών ιατρείων στό Ζαγόρι.

Ζητάμε τήν άμεση παρέμβασή σας ώστε να λυθεί ένα τόσο σοβαρό ζήτημα προτού θρηνήσουμε θύματα.

Το Ζαγόρι δέν είναι διατεθειμένο να δεχτεί αυτή τήν αδικία καί είναι αποφασισμένο να προχωρήσει σε κινητοποιήσεις γιά τήν δικαίωσή του.

Ο Πρόεδρος—τής Κοινότητας Σκαμνελίου

—Π. ΚΟΥΣΩΥΡΗΣ

Επιστολές

ΑΝΟΙΚΤΗ ΕΠΙΣΤΟΛΗ
Πρός τόν Νομάρχη Ιωαννίνων
Τό πρόβλημα τής ιατρικής κάλυψης τού Ζαγορίου

ΕΛΛΗΝΙΚΗ ΔΗΜΟΚΡΑΤΙΑ
ΔΗΜΟΤΙΚΗ ΕΠΙΧΕΙΡΗΣΗ ΥΔΡΕΥΣΗΣ ΑΠΟΧΕΤΕΥΣΗΣ ΙΩΑΝΝΙΝΩΝ

ΑΝΑΚΟΙΝΩΣΗ

Πληροφορούμε τους κατοίκους της πόλης μας ότι λόγω απαραίτητων Τεχνικών εργασιών στο δίκτυο ύδρευσης την 4 Μαρτίου 1988 ημέρα Παρασκευή θα γίνει η παρακάτω διακοπή νερού.

α) Από ώρας 9.00 π.μ. μέχρι 11.00 π.μ. στους δρόμους ΚΑ Φεβρουαρίου (από πλατεία Σαπουντζάκη μέχρι τέρμα) - αρχής Νικοπόλεως - Βογιάννου - Μεσολογγίου καί στις παρόδους αυτών.

Ιωάννινα 3 Μαρτίου 1988
Ο Δ/ντης της ΔΕΥΑΙ

Τώρα, στα Ιωάννινα η αντιπροσωπεία BMW στην Κ. ΚΑΤΣΙΟΥΛΗΣ

Από την 1η Φεβρουαρίου '88 η εταιρία Κ. ΚΑΤΣΙΟΥΛΗΣ - service και ανταλλακτικά BMW - επεκτείνεται.
Αναλαμβάνει την αντιπροσωπεία BMW στα Ιωάννινα. Στις γνωστές εγκαταστάσεις SERVICE και Αποθήκης Ανταλλακτικών προσθέτει ΕΚΘΕΣΗ και ΤΜΗΜΑ ΠΩΛΗΣΕΩΣ, καινούργιων και μεταχειρισμένων BMW.
Με την ευκαιρία η εταιρία Κ. ΚΑΤΣΙΟΥΛΗΣ πληροφορεί ότι διαθέτει μεγάλη ποικιλία γνήσιων αξεσουάρ και έξτρα για όλους τους τύπους BMW. Όλα τα ανταλλακτικά και αξεσουάρ BMW καλύπτονται τώρα με εγγύηση 1 έτους.
Σας περιμένουμε για να σας εξυπηρετήσουμε.

Κ. ΚΑΤΣΙΟΥΛΗΣ
6ο Χλμ Εθνικής Οδού Ιωαννίνων-Αθηνών,
Τηλ.: 91064

ΜΕΛΕΤΗ ΓΙΑ ΟΛΟΚΛΗΡΩΜΕΝΗ ΑΞΙΟΠΟΙΗΣΗ ΤΗΣ ΛΙΜΝΗΣ

Συνέχεια από τη σελ. 1

Τήν διεκδίκηση οικονομικών πόρων (Ταμεία ΕΟΚ κ.α.) γιά επιδότηση υπολοίπου 50% τού ολοκληρωμένου ΣΧΕΔΙΟΥ, ή τών επί μέρους δραστηριοτήτων.

Τήν περαιτέρω—προώθηση Διοικητικών ρυθμίσεων (Νομοθετικό πλαίσιο)

—τήν συντονισμένη οργάνωση καί λειτουργία εμπλεκομένων λειτουργικών φορέων, ΔΕΥΑΙ, ΔΕΤΑΙ, ΔΕΛΙ, Γ.Ο.Ε.Β., ΗΠΕΙΡΟΣ Α.Ε. κ.α.

—Τήν επί μέρους προώθηση έργων τού Δήμου ή μεμονωμένων Κοινοτήτων.

Κάτω από τήν μορφή τού λειτουργικού σχήματος (Διοίκησης—Διαχείρησης) Αυτόνομος Οργανισμός Λίμνης.

Τέλος, τόν συντονισμένο καί ακόμη προσανατολισμό της ΕΡΕΥΝΑΣ τής ΕΚΠΑΙΔΕΥΣΗΣ καί τών ΕΦΑΡΜΟΓΩΝ, σε τομείς σχετικούς με τήν ΑΝΑΚΑΙΝΙΣΗ τών λιμνών.

Η μελέτη αποτελεί ένα ΤΕΧΝΙΚΟ ΣΧΕΔΙΟ, πού έγινε με τήν συνισία Υπηρεσιακών παραγόντων Νομαρχίας Ιωαννίνων καί Δήμου Ιωαννιτών. Η οριστικοποίηση καί η τελική μορφή της, θα προκύψει σάν αποτέλεσμα τών Διακοινοτικών συνελεύσεων αλλά καί τής ίδιας της σύσταισης καί λειτουργίας τού προτεινόμενου αναπτυξιακού Συνδέσμου. Γιά τόν λόγο αυτό οι προτάσεις των μελετών ή έργων δέν αναλύθηκαν κατά Κοινότητα ή Δήμο.

Η τελευταία αυτή φάση είναι απαραίτητη γιά τήν απομόνωση τού ΜΙΝ αναπτυξιακού προγράμματος τού Συνδέσμου καί τα επί μέρους έργα Δήμου καί Κοινοτήτων κατά τομέα Ανάπτυξης.

Ευτροφισμός—Τροφική μόλυνση καί ανακαίνιση τής Λίμνης τών Ιωαννίνων

—Οι όροι «Ολιγότροφος», «μεσότροφος» καί «εύτροφος» χρησιμοποιήθηκαν στήν Λιμνολογία γιά νά περιγράψουν διάφορους τύπους Λιμναίων υδάτων πού χαρακτηρίζονται θεωρητικά από τήν περιεκτικότητα σε θρεπτικά άλατα, πρακτικά δε από τήν ικανότητά τους να παράγουν λιγότερη ή περισσότερη φυτοπλαγκτονική μάζα.

—Το 1922, επικρατεί ένας νέος διαχωρισμός σε αυτότροφες ή αλλοτροφες λίμνες, ανάλογα αν οιατηρούν οι ίδιες τή δυνατότητα παραγωγής οργανικής ύλης ή αν εμπλουτίζονται σ' αυτή από τό γύρω λεκανοπέδιο.

Γιά πρώτη φορά γίνεται αναφορά στό ρόλο τού περιβάλλοντος τήν λίμνη λεκανοπέδιο, στόν χρόνο ανανέωσης τού νερού άρα καί τήν έννοια τής ταχύτητας ροής.

Αντίθετα από τήν έννοια τής αλλοτροφης λίμνης, η έννοια «τής σαπροθίωσης» περιγράφει κάθε μεταβολική διεργασία αποσύνθεσης τής φυτικής παραγωγής όπου η επίδραση τών δραστηριοτήτων τού λεκανοπεδίου υπεισέρχεται σάν μιά επί μέρους περίπτωση πού μπορεί να επειγνώσει αυτήν τήν μορφή «ετεροτροφίας» (αυτοσαπροθίωση—αλλοσαπροθίωση).

Έτσι μιά λίμνη μπορεί νά χαρακτηρίζεται από διάφορες βαθμίδες σαπροθίωσης ανάλογα τήν πρωτογενή παραγωγή πού αναπτύσσεται στό υδάτινο σύστημα.

Μετά τό 1930 ο αυξανόμενος αριθμός τών λιμνών πού μελετήθηκαν καί η καλύτερη γνωριμία τής λειτουργίας των, πολλαπλασιάζουν τίς δυσκολίες πού προκύπτουν από τήν κατάταξη τών λιμνών σύμφωνα με μιά στατική περιγραφή τού τύπου τού νερού.

Έτσι ξεκινώντας από μιά βάση γενική, συμπεριλαμβανομένης τής δυναμικής ισορροπίας μιάς λίμνης, οι λιμνολόγοι εκφράζονται με τούς όρους «ολιγότροφο»-«εύτροφο» σύστημα εννοώντας στόν όρο σύστημα τό περιβάλλον λεκανοπέδιο καί το ίζημα.

Σ' ένα εύτροφο σύστημα η συνολική συγκέντρωση τών αλάτων είναι μεγάλη δέν αποκλείεται όμως μιά δεδομένη στιγμή, η συγκέντρωση ενός άλατος να είναι ασήμαντη.

Αυτή η άποψη δίδει μεγάλη σημασία στό περιβάλλον τήν λίμνη λεκανοπέδιο τόν χρόνο ανανέωσης τού νερού, όπως καί τούς παράγοντες πού μπορούν νά μεταβάλλουν τό τροφικό δυναμικό μιάς λίμνης, συμπεριλαμβανομένων καί αυτών πού έχουν μιά μακρινή σχέση.

Η πολλαπλότητα τών δεικτών τής τροφικής κατάστασης, συμβάδιζει με τήν πολλαπλότητα τών ορισμών πού αναφέραμε ενδεικτικά πιό πάνω.

Οι δείκτες αυτοί μπορεί νά είναι φυσικοχημικοί παράμετροι όπως τό διαλυμένο Ο2, η διαφάνεια τού νερού, μορφές αλάτων καί ιόντων τους ή καί βιολογικοί παράμετροι τής βιοκοινωνίας.

ΤΟ ΕΥΤΡΟΦΟ ΣΥΣΤΗΜΑ ΤΗΣ ΛΙΜΝΗΣ ΤΩΝ ΙΩΑΝΝΙΝΩΝ

ΘΕΩΡΗΤΙΚΗ ΕΞΕΛΙΞΗ

Αν δεχτούμε θεωρητικά ότι καμμιά μεταβολή τεκτονικής, κλιματικής ή τεχνικής φύσης δέν έχει μεταβάλλει τούς φυσικούς, χημικούς καί βιολογικούς παράγοντες τού τροφικού δυναμικού τής λίμνης, η πλήρωση τής λεκάνης με υλικό αποσάθρωσης από τό γύρω λεκανοπέδιο είναι τά ΜΟΝΟ ΦΑΙΝΟΜΕΝΟ ΠΟΥ ΠΡΑΓΜΑΤΟΠΟΙΕΙΤΑΙ. Είναι αυτό πού ονομάζουμε «ΦΥΣΙΚΗ ΡΥΠΑΝΣΗ ΤΗΣ ΛΙΜΝΗΣ».

Αυτή η πορεία μπορεί να μεταβάλλει την λίμνη σε πεδιάδα καί συνοδεύεται από ένα αριθμό μεταβολών τής λιμναίας βιοκοινωνίας πού συνδονται με τήν «ανώψιση τού υθεύ». (σχήμα 1).

Βλέπουμε έτσι ότι η λίμνη περνάει από ΟΛΙΓΟΤΡΟΦΗ διαδοχικά σε ΕΥΤΡΟΦΗ κατάσταση καί αυτή η μετάβαση είναι ο ίδιος ο **ΟΡΙΣΜΟΣ ΤΟΥ ΕΥΤΡΟΦΙΣΜΟΥ:**

Παρ' όλα αυτά η παλαιολιμνική έρευνα σχετικά νέων «λιμνών» έχουν αμφισθητήσει τήν αρχή τή ολιγότροφης καταγωγής αλλ επίσης καί τό σχήμ ολιγότροφη—μεσότροφη—εύτροφη.

Έτσι αν θεωρήσουμε τήν Λίμνη τών Ιωαννίνων σύμφωνα μ τήν γεωλογική της ιστορία καί δε δομένης της καταγωγής της (σχήμα 2), η τροφική της δυνατότητα θα πρέπει νά είναι συνάρτηση τών ατμοσφαιρικών παραγόντων πού μεταβάλλονται ουσιαστικά γεγονός πού ισοδυναμεί να πούμε:

—Η λίμνη είναι ένας ασταθής μικρόκοσμος

—Μεταβολές μπορούν νά συμβαίνουν από τήν ΟΛΙΓΟΤΡΟΦΗ κατάσταση στήν ΕΥΤΡΟΦΗ καί ΑΝΤΙΘΕΤΑ.

Συνέχεια στο φύλλο της Τρίτης

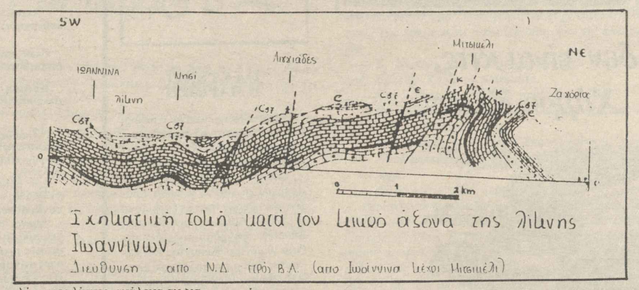

Ιχνηλατική τομή κατά τον κύριο άξονα της λίμνης Ιωαννίνων
Διεύθυνση από Ν.Δ. προς Β.Α. (από Ιωάννινα προς Μιτσικέλι)

ΚΗΔΕΥΤΗΚΕ Ο ΑΘΑΝΑΣΙΑΔΗΣ

ΑΘΗΝΑΙ 3 (ΑΠΕ)—Με κραυγές αποδοκιμασίας γιά τήν τρομοκρατία, κηδεύτηκε χθές από τό Α Νεκροταφείο ο δολοφονηθείς επιχειρηματίας Αλέξανδρος Αθανασιάδης τελευταίο θύμα τής οργάνωση «17Ν». Στήν νεκρόσιμη ακολουθία πού εψάλη στό παρεκκλήσι τού νεκροταφείου τήν κυβέρνηση εκπροσώπησαν ο αντιπρόεδρος καί υπουργός Δικαιοσύνης κ. Αγαμέμνων Κουτσόγιωργας οι υπουργοί Προεδρίας κ. Απόστολος Κακλαμάνης καί Άκης Τσοχατζόπουλος καί οι αναπληρωτές υπουργοί Βασίλης Σαραντίτης καί Κώστας Παπαναγιώτου.

Από τή Νέα Δημοκρατία παρεβρέθηκαν ο πρόεδρος τού κόμματος κ. Κ. Μητσοτάκης ο επίτιμος πρόεδρος κ. Ευάγγελος Αβέρωφ καί πλήθος βουλευτών.

Στεφάνια είχαν στείλει ο προϋπουργός κ. Ανδρέας Παπανδρέου ο προέδρος τής Βουλής κ. Γιάννης Αλευράς ο τέως πρόεδρος τής Δημοκρατίας κ. Κωνσταντίνος Καραμανλής καί εκατοντάδες άλλοι επώνυμοι.

Από χωρίς τό προϊ εκατοντάδες αστυνομικοί είχαν πάρει θέσεις σε επίκαιρα σημεία μέσα καί έξω από τό νεκροταφείο. Περίπου μία ώρα πρίν από τήν κηδεία το Α Νεκροταφείο ήταν ασφυκτικά γεμάτος από συγγενείς φίλους καί συνεργάτες του θύματος.

Επικήδειους λόγους εκφώνησαν ο πρόεδρος τού ΣΕΒ κ. Θ. Παπαλεξόπουλος πρόεδρος τού ΕΒΕΑ κ. Κυριαζής καί εκπρόσωποι τής Ένωσης Εξαγωγέων Βιομηχανικών προϊόντων, τού Κολλεγίου Αθηνών τού Συλλόγου συγγενών στά Λιπάσματα καί φίλοι τού νεκρού.

Κατά τήν διάρκεια τής κηδείας οι συγκεντρωμένοι έξω από τήν εκκλησία φώναζαν συνθήματα κατά των τρομοκρατών όπως «κρεμάστε τούς δολοφόνους» «καταραμένοι να είστε, αίσχος».

Στόν ίδιο χώρο βρέθηκαν τυπωμένα φέιγ—βολάν χωρίς υπογραφή πού έγραφαν: **«Αλέξανδρε Αθανασιάδη—ήσυν Ολύμπιος—τό πνεύμα σου θα βρίσκεται μεταξύ μας γιά πολλά χρόνια. Τόσο όσα θα υπάρχουν άνθρωποι της προόδου καί Αλέξανδρος. Αυτός ο τόπος θα θυμίζει γιά πάντα ότ μεταξύ μας υπάρχουν δειλοί καί αναν>ροι».** Σε άλλο φέιγ—βολάν ήταν γραμμένο: **Στόν άνθρωπο με τήν καλοσυνάτη καρδιά καί τό παιδιαστικό χαμόγελο». Στόν μεγάλο Αλέξανδρο πού ήτανε καί θα παραμείνει μεγάλος γιά νά δείχνει τό δρομο της δημιουργίας της προκοπής της προόδου».**

Κατά τήν άφιξο στόν χώρο τού νεκροταφείου των εκπροσώπων της κυβέρνησης μία ομάδα συγκεντρωμένων τους αποδοκιμασε χωρίς όμως νά δημιουργήσουν κανένα επεισόδιο αφού οι συγγενείς τού θύματος τούς ζήτησαν να διαλυθούν καί νά σεβαστούν τήν κηδεία.

Οδοντίατροι γνωρίστε το ΟΔΟΥΣ®

(το πιο επιτυχημένο οδοντιατρικό πρόγραμμα για ηλεκτρονικούς υπολογιστές)

Περιλαμβάνει:
- Καρτέλλες ασθενών
- Παθολογικό ιστορικό
- Γραφική απεικόνιση δοντιών
- Ραντεβού
- Καρτέλες οδοντοτεχνιτών
- Πλήθος εκτυπώσεων
- Τήρηση λογαριασμών με απόλυτη ασφάλεια

Μπορεί να λειτουργήσει:
- Σε υπολογιστές AMSTRAD της σειράς PCW
- Σε συμβατούς υπολογιστές IBM*

*IBM είναι το σήμα της International Bussiness Machines

Προσφέρεται:
- Δωρεάν επίδειξη
- Εγγύηση 6 μηνών, άψογο service

ΟΔΟΥΣ® Πρώτο σε πωλήσεις στην Ελλάδα

MELTE

Αποκλειστικοί αντιπρόσωποι στα Γιάννινα
Business Computers
Χαρ. Τρικούπη 6, 1ος όροφος τηλ. 33.678

SCORPIOS

ΕΣΤΙΑΤΟΡΙΟ—ΜΠΑΡ—ΚΑΦΕΤΕΡΙΑ

Έχετε κάθε λόγο να μας προτιμήσετε σε κάθε σας έξοδο.
Είτε θέλετε για φαγητό, είτε για ποτό στο ΜΠΑΡ, είτε για γλυκό - καφέ - παγωτό, ή για οτιδήποτε άλλο.
Σε μάς θα μείνετε ευχαριστημένοι
Μόνο μη λαθέψετε

Ηπειρωτικός Αγών

ΚΑΘΗΜΕΡΙΝΗ ΕΦΗΜΕΡΙΔΑ ΤΗΣ ΗΠΕΙΡΟΥ

ΙΔΙΟΚΤΗΣΙΑ - ΕΚΔΟΣΗ: Λουκία Ελευθ. Τζάλλα
ΚΛΗΡΟΝΟΜΟΙ: ΕΛΕΥ. ΤΖΑΛΛΑ
ΔΙΕΥΘΥΝΤΗΣ: Γεώργιος Κυρουσης
ΓΡΑΦΕΙΑ: Γιάννινα οδος Οπλ. Πουτέτση αριθ. 17α
ΤΗΛ.: 26.300 & 25.771
ΤΕΧΝΙΚΕΣ ΕΓΚΑΤΑΣΤΑΣΕΙΣ: Ελεούσα τηλ. 61.455, 61.584 & 61.629

ΤΣΙΜΠΙΔΑ

δεν είναι κιτς, ο Χάρρυ Κλυνν,

δυστυχώς, είναι

ΚΑΤΩ Ο ΧΑΡΥ

ΤΗΛΕΟΠΤΙΚΟ ρεσιτάλ έδωσε ο Χάρρυ Κλυνν. Και εν ριπή οφθαλμού γάζωσε πολιτική, πολιτικούς, ποδόσφαιρο και μας «καράφλιασε» κατά την κοινήν έκφρασιν.

Αρκετά ταλαντούχος ο Χάρρυ δεν λέω. Όμως το ταλέντο του μπορεί να προκαλεί γέλια μέχρι δακρύων όμως το ήθος του είναι για κλάμματα(το απέδειξε και με τον τελευταίο του δισκο) .

Τώρα με ποιό παρελθόν και με ποιές περγαμηνές ο Χάρρυ μας γίνεται τιμητής των πάντων είναι άλλο παπά ευαγγέλιο.

Ίσως να έχει «διπλό διαφορικό και να τραβάει στην ανηφόρα» Ποιός ξέρει;

ΟΛΑ ΤΑΧΕΙ Η ΜΑΡΙΩΡΗ

Άξιος ηγέτης, ικανά στελέχη έτοιμο κυβερνητικό πρόγραμμα. Όλα τα διαθέτει η Ν.Δ. κατά τήν άποψη τοπικού βουλευτή της.

Όσο γιά τήν αμφισβήτηση τού αρχηγού τα «σπιλέτα» στίς πλάτες τών ηγετών (κατά τήν έκφραση τού κ. Αθέρωφ) τήν παντελή απουσία προγράμματος (όχι βέβαια τό μόνιμο βλέποντας καί κάνοντας) όλα αυτά προφανώς είναι εφευρέσεις αντεθνικών κύκλων. Κι όπως λέει καί ο λαός μας «όλα τάχε η Μαριωρή ο φερετζής τής έλειπε».

ΑΝΕΞΑΡΤΗΤΟΙ

Παραξενεύτηκε η τοπική Αθερωφειάδα πού γράψαμε ότι η πολυθρύλητη ανασυγκρότηση τού ΠΑΣΟΚ τοπικά δέν έχει αποδώσει τ' αναμενόμενα αποτελέσματα.

Βλέπετε η ίδια έχει συνηθίσει όταν αναφέρεται στό εσωτερικό τού κόμματος τής Ν.Δ. νά γράφει ύμνους.

Μόνο πού εμείς έχουμε κάτι πού απ' αυτούς απουσιάζει.

Τήν ανεξαρτησία μας.

ΝΑ ΠΕΡΙΜΕΝΟΥΜΕ;

ΑΠΡΟΣΚΛΗΤΟΥΣ συνήγορους θρήκαν ο Γ. Αραένης και ο Β. Κεδικόγλου στα πρόσωπα της 17 Ν.

Στην προκήρυξη της αναφέρει ότι οι δύο πολιτικοί «εκδιωχτήκαν» από τα υπουργεία επειδή:

ο πρωτος «παρέπεμψε τους Τσιτσούς στη Δικαιοσύνη για τις γνωστές απάτες» και ο δεύτερος «επέδαλε πρόστιμο 9 δις στον απατεώνα καπιταλιστή Αγγελόπουλο»

Περίεργο. Πως δεν δγήκε η Ν.Δ. να ζητήσει την φυλάκιση των για «υπόγειες διασυνδέσεις» με την 17 Ν.

Η να το περιμένουμε;

ΠΑΤΕΝΤΑ

ΜΙΑ είναι η ουσία. Ότι καθεμοσσαμε πατέντα πανελλήνιως.

Τ' όνομα Γούκος είναι πλέον συνώνυμο της απάτης καί της τοκογλυφίας ανά την Ελλάδα.

Ελπίζουμε να μην λέγε Γιάννινα και εννοούν πόλη των παρανόμων.

Θα πηγαίνε πολύ.

ΣΤΟΑ – ΣΚΟΥΠΙΔΟΤΟΠΟΣ

ΣΕ σκουπιδότοπο έχει μετατοληθεί η στοά του κληροδοτήματος Λούλη που δρίσκεται απέναντι από τον Αγιο Νικόλαο της Αγοράς.

Μνημείο και της ασυνειδησίας των περαστικών που αφήνουν το επισκεπτηριό τους αλλά και των αρμεδίων φορέων.

Οι περίοικοι διαμαρτύρονται. Να δούμε από ποιους θα εισακουστούν.

δεν ασχολούνται με το τάδι.

Τα ψάρια όμως δεινοπαθούν από τις επιδόσεις τους. Εμείς δεν έχουμε πυροσβέστες, έχουμε ψαράδες» μου απάντησε θυμωμένος.

Και μου έκλεισε το τηλέφωνο.

Εγώ απλώς την επικοινωνία μεταφέρω και αμαρτίαν ούκ έχω.

ΨΑΡΑΔΕΣ

Ο φίλος μου ο Πρεβεζάνος ξανακτύπησε.

«Καλά που έχει χρόνια να πιάσει φωτιά στην Πρέβεζα» μου είπε.

«Που θυμήθηκε τη φωτιά στο καταχείμωνο» αντέδρασα απορημένος.

«Οι πυροσβέστες της πόλης μας.

ΠΕΡΙΕΡΓΗ ΦΩΤΟΓΡΑΦΙΑ

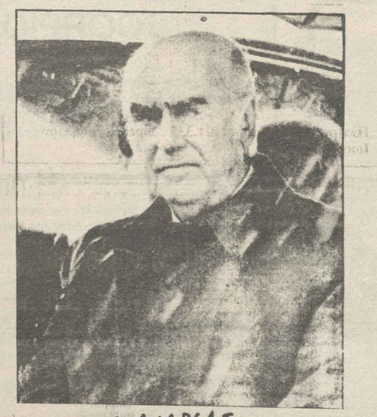

Ο ΑΝΔΡΕΑΣ ΜΕ ΒΡΟΧΗ

Απ' όσα είπαν κι έγραψαν... ...εμείς διαλέξαμε.

*** Είναι εύκολα λέμε στο Λαό ότι εμείς θέλουμε αλλά η κυβέρνηση δεν μας δίνει.**

Οι μεγαλοστομίες τα ευχολόγια και οι ανώδυνες διαμαρτυρίες αποτελούν την προσφιλή της τακτική.

Κριτική του Θ. Γεωργιάδη προς τη δημοτική αρχή. Τ' αποσπάσματα είναι από συνέντευξη που παρεχώρησε ο δουλευτής της Ν.Δ. στην ΕΛΕΥΘΕΡΙΑ

*** Από καιρό ήθελα, όμως τώρα μόλις και μετά δύας κάθομαι να σας γράψω. Λέω μετά δύας διότι άργησα τόσο πολύ... Ίσως, κάποιος ερωτηθεί γιατί. Τι κάνεις όλη μέρα στη φυλακή;**

Δεν δρίσκεις μισή ώρα να γράψεις δυό λόγια σ' έναν άνθρωπο, σ' ένα σύλλογο, που σε φροντίζει, σε σκέπτεται, σε πονά, σ' επισκέπτεται;...

Όμως, πιστεύετε με δεν δρίσκομαι στην «φυλακή». Είμαι μεν μόα, αλλά ίσως περνό τους πιό ήσυχους μήνες, τις πιό ήρεμες μέρες της ζωής μου. Δεν έχω ξαναζήσει πιό αμέριμνες στιγμές από τότε που άφησα τα ιδρύματα, τις παιδουπόλεις - έζησα εκεί από 4 ως 16 χρονών. Από τότε που πήγανε θελοντικά στο Ναυτικό να κάνω κάτι, να δοηθήσω τους γονείς μου, που τόσο μου έλειπαν και τόσο τους αγαπούσα.... Τώρα δέδαια δεν υπάρχουν πιά... Ο Θεός δίνει, ο Θεός παίρνει.

Από το γράμμα ενός φυλακισμένου

Θα ήταν λάθος το γράμμα να διαδαστεί ως ύμνος στη φυλακή και στις συνθήκες διαδίωσής.

Αντίθετα αποτελεί καταγγελία της «ελεύθερης» ζωής. Που για πολλούς οι συνθήκες της είναι απάνθρωπες.

Τόσο που στη φυλακή να τους προσφέρει πιό ήσυχες μέρες, απ' αυτές «των φυλακών» των ιδρυμάτων και των παιδουπόλεων.

*** Οι Ισραηλινές Αρχές καθώς και ο Διοικητής της Κεντρικής Διοίκησης των Ισραηλινών Αμυντικών Δυνάμεων, που είναι υπεύθυνος στην περιοχή που παρατηρήθηκαν επεισόδια παράνομης και δίαιας αντιμετώπισης Παλαιστινίων που συνελήφθησαν να πετροδολούν και να συμμετέχουν σε ταραχές, εξέφρασαν την δαθειά τους λύπη για την συμπεριφορά των ανδρών ασφαλείας απέναντι στους Παλαιστίνιους.**

Ο Διοικητής της περιοχής και οι Ισραηλινές Αρχές τόνισαν ότι η συμπεριφορά αυτή των ομάδων ασφαλείας δεν ανταποκρίνεται στον τρόπο που ενεργεί το Ισραήλ και απέχει από τις διαταγές του Ισραηλινού Στρατού που απαιτούν αυτοσυγκράτηση.

Δήλωση της διπλωματικής αντιπροσωπείας του Ισραήλ στην Αθήνα για το επεισόδιο του ξυλοδαρμού Παλαιστινίου

Όσοι είδατε στις οθόνες των τηλεοράσεών σας, ή στις εφημερίδες την αποτρόπαιη εικόνα της φρίκης, της απανθρωπιάς και εξεχερδήκατε...

Οσοι θυμηθήκατε τις διώξεις, τα στρατόπεδα συγκέντρωσης, τα κρεματόρια των σημερινών θυτών που ήταν τότε θύματα και απορησατε για την «συλλογική» απωλεια μνήμης αυτού του λαού.

Οσοι πιστεψατε ότι το δικιο είναι εκείνο που δίνει δύναμη στους Παλαιστίνιους να συνεχίσουν τον αγώνα.

Ολοι εσείς ησυχαστε.

Η διπλωματική αντιπροσωπεία του Ισραήλ εκφράζει τη λύπη της.

Ο αξιωματικός που ήταν υπευθυνος για τους 5 στρατιώτες που ήταν αναμειγμένοι στο επεισόδιο, απαλλάχτηκε αμέως από τα καθήκοντά του.

Κάποιοι επιμένουν ότι όλα αυτά πρέπει να ξεχαστούν.

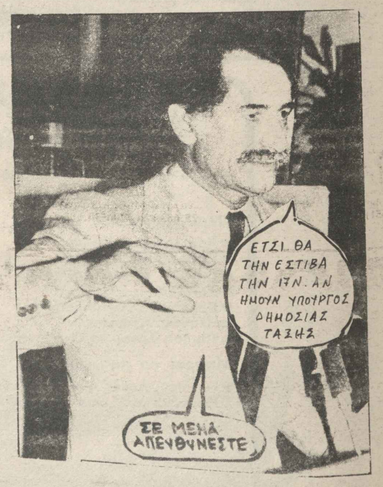

Η Ζεμπίνάδα

Η ΤΕΛΕΥΤΑΙΑ ΑΡΚΟΥΔΑ ΤΟΥ ΠΙΝΔΟΥ

Αντιγράφουμε από το σημείωμα το συνοδευτικό του κειμένου του Δ. Κωστόπουλου στο περιοδικό ΝΕΑ ΟΙΚΟΛΟΓΙΑ...

Την πρώτη μου αρκούδα την είδα πιτσιρικάς στο Περιστέρι. Τότε το Περιστέρι ήταν μια γειτονιά με χαμηλά σπίτια, στέγες από κεραμίδια και χωμάτινους δρόμους.

Μέχρι τότε την ήξερα από τα «Κλασικά Εικονογραφημένα»(ο Μιχαήλ Στρογγώφ να τη σήζει μ' ένα μαχαίρι, τεράστια άγρια καθώς στεκόταν ορθία πάνω από τη Νάντια) , και τα διδλία του Ιουλίου Βερν στους πάγους των πόλων. Μεγάλες αυτές και λευκές. Ομως αυτό το γλυκό κουρασμένο πλάσμα, η πρώτη σταχτιά αρκούδα που εδλεπα στις αληθινές της διαστάσεις, ήταν η ατομυθοποίηση του θρύλου. Μαγεμένος τους ακολούθησα, αυτήν και το γύφτο με το ντέφι, που την έσερνε με μια αλυσίδα από καφενείο σε καφενείο «πως χορεύει Μάρω η κυρία», «πως σουτάρει ο Νεστορίδης».Βράδιαζε πια όταν αλαφιασμένοι οι δικοί μου με δρήκαν στο Αιγάλεω. Εφαγα της χρονιάς μου. Του Δημητρη Χατζη τον γνωρισα μεσα απο «Το τέλος της μικρήσμας πόλης». Ήταν δικταρία, εγώ φοιτητής και το διδλίο έκδοση της «Επιθεώρησης Τέχνης», σκονισμένο και ξεχασμένο στα ράφια ενός διδλιοπωλείου που δούλευα. Με την μεταπολίτευση τον είδα σε μια διάλεξη μιλούσε σε ήρεμους απλούς τόνους σε μια εποχή που κυριαρχούσε ο δερμπαλισμός. Αγόρασα όλα τα διδλία του και μαζί το «Διτλό διδλίο». Απ' όλα αυτά αγάπησα το «Φίφτυ - Φίφτυ στον έρωτα» και την «Τελευταία αρκούδα του Πίνδου». Το πρώτο με πίκρανε όταν Beatrice στο Βερολίνο δεν μπόρεσε να το καταλάδει. Το δεύτερο το φύλαγα. Περασαν χρόνια ακομα γύφτοι με τις αρκούδες δεν γυρνάνε πιά όπως πρώτα στις γειτονιές, το δίντεο είναι το θέαμα της εποχής, αλλά η αρκούδα έγινε ξαφνικά το θέμα του μήνα ακομα, όταν εξοργισμένες οικολογικές ομαδες κουδάλησαν στο υπουργείο Γεωργίας το κουφάρι σκοτωμένου ζώου.

Η Τότε σηκώθηκε και πήγε στο Βόλο να δρει το Σταύρο. Πέντε χρόνια κάνανε στη Γερμανία μαζί – αυτόν ήθελε τώρα να δει και κανέναν άλλον.

Ένα μικρό σαπουνάδικο θά 'νοιγε ο Σταύρος γυρίζοντας –έτσι τους είπε– εκεί κάπου γύρω στο Βόλο. Αυτό σκεφτόταν όλα τα χρόνια της ξενητιάς του. Τη μέρα δούλευε στο ΑΟΥΤΕΑ –χαμάλης στη Σπεντισόν πριν από μένα– το δράδι πήγαινε σ' αυτή τη δουλειά – ήθελε να τη μάθει. Την έμαθε. Ήξερε πια και τις μηχανές, κάτι μικρές, κουκλίτσες αληθινές και φτηνές – πεντάρα-πεντάρα τα μάζευε τα λεφτά να τις αγοράσει. Και δεν τό 'φκιαξε το μικρό σαπουνάδικο –μαγέρικο είχε ανοίξει πάνω στον καινούργιο δημόσιο δρόμο. Εκεί πήγε ο Σκουρογιάννης και τον δρήκε.

— Πώς έγινε;

—Όταν είπα για σαπουνάδικο, μου ριχτήκαν όλοι να με φάνε ζωντανόν, τρώξτες, εφορίες, οι χωριάτες, ο συνεταιρισμός, οι εμπόροι. Αγωνίστηκα λίγο, βαρέθηκα, μπούχτισα, δεν πήγα να πάρω τις μηχανές. Κι όταν είπα πια πως θ' ανοίξω μαγέρικο-φεστο-

ράν πάνω στο δρόμο, σκοτωθήκαν όλοι να με δοηθήσουν. Τι να πεις;

— Και γιατί δεν τ' ανοίγεις τώρα που πιάστηκες από λεφτά;

— Μεράκι είναι όλα, Σκουρογιάννη. Χάθηκε το μεράκι –τι σαπουνάδικο, τι μαγέριχο; Το μεράκι δεν τό 'χω πια...

Ο Σκουρογιάννης ήθελε κι άλλα να πει, να τον ρωτήσει πολλά. Στο Ντομπρίνοδο δε μπορεί να ζήσει, καθαριστήριο δεν θέλει ν' ανοίξει – τι μπορεί να κάνει κανένας; Πού μπορεί να πάει;

Και δε μπορέσανε τίποτα να μιλήσουν. Η γυναίκα του Σταύροου, που δοηθούσε και στο μαγέριχο, τού 'πεσε δίπλα. Να τον παντρέψουν με μια ανηψιά της Βολιώτισσα –κορίτσι παρθένο– όχι τις δρώμες τις Γερμανίδες που μάθατε έξω– φτου... –καλομαθημένο, νοικοκυρά, με την προίκα του– κορίτσι Δημητράκη μου, που να κάνει στράκες. Ο Σκουρογιάννης δεν ήξερε καθόλου πώς είναι αυτά τα δολιώτικα τα κορίτσια που κάνουνε στράκες. Εκείνη η Σαρλότε, κάτι Ανεμαρίες ή Γκέρτες στη Γερμανία είταν μονάχα καλό κορίτσια – τίμιος κόσμος και τίποτα παραπάνω.

Ο Σταύρος δεν έλεγε τίποτα, δεν ξανάπε τίποτα, την άφησε και τον άλεθε. Πολύ λυπημένος του φαινόταν του Σκουρογιάννη, μαραμένος άνθρωπος είταν αυτός, με κείνη την άσπρη πρδιά του του μάγειρα –δεν του πήγαινε καθόλου του Σταύρου τέτοια πρδιά– τέτοιου Σταύρου.

Άντε, ρε Σκουρογιάννη, του λέει στο τέλος, χάνε μου τη χάρη και φύγε από δω. Σήμερα κιόλας, να μη σε βλέπω. Στενοχωριέμαι... Μας πήρε ο διάολος δλους. Και μένα με το μαγέριχο και σένα, μ' αυτό το Ντομπρίνοδο – φεύγα από δω.

Ο τελευταίος άνθρωπος ο δικός του είταν ο Σταύρος – και δεν υπήρχε κι αυτός. Οι άλλοι –είναι κι άλλοι, υπάρχουν ακόμα;– είχανε μείνει στη Γερμανία, ψευτοφιλόσοφοι ωραίοι, βασανισμένοι χαμάληδες, Ρωμιοί της πίκρας, της φτώχειας, της νοσταλγίας.

Και τότες ο Σκουρογιάννης, γυρίζοντας στο Ντομπρίνοδο πού 'χε ερημώσει, μπορούσε πια να το ξέρει πως ο τόπος αυτός είταν ο τόπος της τελευταίας, της τελεωτικής εξημίας. Ανύπαρκτος τόπος. Πώς είχοσι χρόνια παιδεύτηκε, ονειρεύτηκε, σ' αυτόν τον ανύπαρκτο τόπο να φτάσει...

Εκείνη η ξαφνική βροχούλα τά 'κανε όλα, απ' αυτήν γιάκαν όλα. Πήρε πάλι τον κατήφορο για τη ρεματιά, πήρε τον ανήφορο για το δάσος. Εκεί τον έπιασε. Στάθηκε δσο να περάσει – περασε γρήγορα. Πήρε πάλι τον ανήφορο σιγά σιγά για το ξέφωτο. Ο ήλιος πρόβαλε πάλι, ο τόπος απόμεινε υγρός, δλο το μικρό λιβάδι. Έκατσε στη συνηθισμένη του θέση –είταν σήμερα πολύ λυπημένος, δεν τ' άνοιξε το δισάκι του– καθόταν εκεί λυπημένος. Ολομόναχος –εντάξει. Διωγμένος, καταδωγμένος –από ποιον; Γιατί;

Κι ολότελα ξαφνικά τά 'δε μπροστά του. Σηκώθηκε, τα κοίταξε, ξανακοίταξε –δε μπορεί να γελιότανε, τά 'ξερε. Ειταν αυτά. Τ' αρκουδίστικα χνάρια, τα μεγάλα της πέλματα. Αυτή 'ταν. Η αρκούδα του Σμόλικα, του Πάπιγκον, της Πολιάνας –η Μάρω του Πίνδου. Και ζούσε ακόμα. Ζούσε κι αυτή. Η λύπη του σκόρπισε μονομιάς –η καρδιά του χτύπησε δυνατά, τον παλμό της δουνίσιας του ράτσας, της δικής του της γης. Σαν τώρα μονάχα νά 'φτασε εκεί, τώρα μονάχα να 'χε γυρίσει. Αυτά τα χνάρια γινόντανε τώρα, ξαναγινόνταν, η σιγουριά του η χαμένη πως είχε φτάσει σε τόπο που δεν είταν ανύπαρκτος, που δεν είτανε της νοσταλγίας του μόνο, της φαντασίας του –η σιγουριά πού 'χε χάσει μέσα σ' αυτούς τους τρελούς, τους μισούς, τους αφιονισμένους, τους νικημένους ανθρώπους που δρήκε γυρίζοντας.

Πήγε ώς την άλλη άκρη από το ξέφωτο, έφκιασε λίγο τον τόπο με τις παλάμες του, άδειασε εκεί το δισάκι του. Την άλλη μέρα ξεκίνησε απ' το πρωί –το ψωμί, το τυρί, που της άφησε, δεν είταν εκεί. Της έφερε πάλι –και ζάχαρη. Και τις άλλες μέρες –κάθε μέρα.

— Ε, λοιπόν, είπε ο γέρος ο Τράκας. Για μεγάλη δουλειά πας εσύ. Ξυλεία; Καλά το κατάλαβα.

— Και δέβαια, είπε αυτός χωρίς δυσκολία.

— Θα γράψω αμέσως στα παιδιά μου στη Λάρισα. Γι' αυτό δεν τά 'θελες τα καθαριστήρια.

— Και δέβαια, είπε πάλι ο Σκουρογιάννης, μεγάλη δουλειά.

— Αυτό μελετάς εκεί πάνω που πας;

— Αυτό.

— Καλά κάνεις. Τό 'ξερα εγώ.

Και το μελετούσε. Πάρα πολύ. Μέρα με μέρα με το φαΐ που της άφηνε στην ίδια θέση. Ώσπου την είδε. Ξεπρόδαλε μέσα απ' τα δέντρα. Στάθηκε μια στιγμή –τράδηξε ύστερα για τη θέση που της άφηνε το φαΐ. Τον είδε, τρόμαξε, έκανε να φύγει πίσω –έμεινε εκεί. Αυτός την κοιτούσε ασάλευτος. Πρέπει νά 'τανε μικρή, θηλυκιά, δε θά 'ταν ακόμα δύο χρονών. Μείναν έτσι –και κοιταζόνταν. Ο τελευταίος άνθρωπος του Ντομπρίνοδου κι η τελευταία αρκουδίτσα του Πίνδου σταθήκαν εκεί στο ξέφωτο εκείνο του δάσους, από τις δυο τις μεριές του και κοιταζόντανε. Δύσπιστα, δισταχτικά και καχύποπτα –χωρίς να μπορούνε να φύγουν –δεν είχανε πού να πάνε.

Την άλλη μέρα τ' άρχιζε πια το μεγάλο παιχνίδι: Γέμισε τον τορβά του, πήρε μαζί του και το μεγάλο δίκοπο μαχαίρι. Έκατσε στη θέση του και περίμενε. Την ίδια ώρα, τη χτεσινή, το ζώο ξαναπρόδαλε μέσ' απ' τα δέντρα. Ξανασταθήκανε μια στιγμή και κοιταχτήκανε πάλι. Άνοιξε το δισάκι του, του πέταξε ένα κομμάτι ψωμί.

Το ζώο το πήρε, πήγε τώρα κοντύτερα. Και τρίτο –ακόμα κοντύτερα. Είτανε τόσο κοντά, που χρειάστηκε να κρατάει τη λαβή του μαχαιριού του. Του πέταξε ύστερα μια σακουλίτσα ζάχαρη –όλα πήγανε καλά για σήμερα.

Και πήγανε και τις άλλες μέρες. Και το ζώο πλησίαζε κάθε φορά περισσότερο, τρία μέτρα, δύο μέτρα, ένα μέτρο, μισό.

— Και πώς πάμε; ρώτησε ο Τράκας.

— Τελειώνει, είπε αυτός, έρχεται πια το φθινόπωρο.

Και τελείωσε στ' αλήθεια. Άπλωσε πια και το χέρι του –μια χούφτα ζάχαρη. Η αρκούδα πήγε και τό 'γλειψε. Και την άλλη μέρα –και την παράλλη κι έμεινε δίπλα του, περμένοντας. Και τότες αυτός άπλωσε τα χέρια του και της αγκάλιασε το κεφάλι. Το ζώο τ' άφησε μ' εμπιστοσύνη μέσα στα χέρια του. Ξεχείλισμα της δικής του λύπης, της μοναξιάς, της απελπισιάς του –έσφιξε τ' αγαπημένο κεφάλι μέσα στα χέρια του. Η αρκουδίτσα τανύστηκε –ένωσε μέσα στα χέρια του το σπαρτάρισμα του αξευγάρωτου θηλυκού. Έτσι όπως είτανε έσκυψε και το φίλησε στο κούτελο, το ζώο μούγκρισε, στα δικά του τα μάτια ανεβήκαν τα δάκρυα, τόσον καιρό κρατημένα.

— Τελειώσαμε, τού 'πε του Τράκα.

—Έγραψα πια στα παιδιά, είπε κείνος.

Το φθινόπωρο φτάνει πάντα γρήγορα στον Πίνδο –τον Οκτώβρη συννεφιάζει πια, αρχίζει κιόλας το κρύο. Ο Σκουρογιάννης κατάλαβε –η ώρα της αρκούδας του για το χειμωνιάτικο ύπνο της κόντευε. Έβλεπε τα μάτια της κι πως κλείναν κάποτε, το κεφάλι της δάραινε. Κάθεται δίπλα του, του γλείφει κάποτε και το χέρι μα το φαΐ του από μέρα σε μέρα όλο λιγότερο γίνεται.

Αυτή τον πήγε στη χειμωνιάτικη τρύπα της –μια μεγάλη κουφάλα και τρία πείχα τριγύρω. Αυτός κουβάλησε ζάχαρη, της την έβαλε σε μια γαβάθα –να την δρει ξυπνώντας την άνοιξη. Ξάπλωσε το ζώο, του χάιδεψε αυτός το κεφάλι στο κούτελο, όπως χαιδεύουνε τα σκυλιά. Μισάνοιξε μια φορά τα μάτια του πάλι –δλο και δάραινε– έγειρε το κεφάλι του. Αυτός έσκυψε, το χάιδεψε κανάδυό φορές –είχε κοιμηθεί. Τελείωσε. Σηκώθηκε να φύγει. Ξανασταθήκε μια στιγμή στην άκρη της κουφάλας:

— Κοιμήσου εσύ, ε'μ'μου πουλί μου, κοιμήσου τώρα. Θα ξαναδρεθούμε την άνοιξη; Εμείς οι δύό απομείναμαν σε τούτον τον τόπο –κανένας άλλος– δεν έμεινε τίποτα εδώ.

Και κατέβηκε στο ερημωμένο χωριό, που δεν είχε να κάνει τίποτα, τετράδιπλα ορφανεμένος.

Και τότες έρχεται ο συγγραφέας ο φίλος μας, αυτός που γράφει και τούτη την ιστορία. Αρχίζει τώρα να φανερώνεται κι ο χαλασμός ο δικός του. Την γράφει, την πάει την ιστορία του και να την τελειώσει δεν ξέρει. Διχασμένος, μοιρασμένος, κομματιασμένος ανάμεσα σε σαράντα δύο Ντομπρίνοδα και σαράντα δύο σημερινές πολιτείες, σαράντα δύο καλούς Σκουρογιάννηδες και σαράντα χιλιάδες δικές του μαύρες κακίες, δεν ξέρει να δώσει μια λύση. Είχε χίλιες έτοιμες, σωστές, να διαλέξει κάποια, όπως κάθε συγγραφέας της προκοπής ξέρει να κάνει: Να το σκοτώσει ο Σκουρογιάννης τ' αγαπημένο του ζώο, Να πεθάνει και κείνος μαζί του. Να του το σκοτώσουν οι Ντομπρινοβίτες, οι Σκαμνελίτες, όπως σκοτώνουν λαθραία τις άλλες αρκούδες: Με μια στάλα καλοσύνη μπορούσε ακόμα να βάλει το Σκουρογιάννη και να το πάει μαζί του, να τα κρατήσει στην αυλή του σπιτιού του –αυτό θα 'ρχόταν πίσω του σα μανάει– όπως είχε ακουστεί παλιά και κάναν οι βλάχοι –σύρσου τη λέγανε την αρκούδα πού 'χαν δεμένη μπροστά στο κονάκι τους. Και δεν τις θέλει –κεμά απ' αυτές δεν του πάει. Το Ντομπρίνοβο, λέει, με την παλιά προκοπή του, οι γεροί του ανθρώποι που ξεριζώθηκαν και χαθήκαν, ο Σκουρογιάννης εκείνος που γύρισε να το δρει και δε δρήκε τίποτα, η τελευταία αρκουδίτσα του Πίνδου που πεινασμένη, αξευγάρωτη, του φιλούσε τα χέρια –πέθαναν. Και πέρα απ' το θάνατο, λέει, δεν είναι τίποτα».

Δημήτρης Χατζής

ΕΡΤ ΤΗΛΕΟΡΑΣΗ ΕΡΤ·2 • ΠΡΟΓΡΑΜΜΑ •

10.30 ΓΥΡΩ - ΓΥΡΩ ΟΛΟΙ
Μια εκπομπή για παιδιά προσχολικής ηλικίας

11.00 ΕΚΠΑΙΔΕΥΤΙΚΗ ΤΗΛΕΟΡΑΣΗ
Πρωινή ζώνη

12.50 ΖΑΚΟΥ Ο ΕΚΔΙΚΗΤΗΣ
Παιδική σειρά σε επανάληψη
Επεισόδιο 5ο

14.20 ΘΑΥΜΑΤΑ ΤΟΥ ΚΟΣΜΟΥ
Σειρά ντοκιμαντέρ
Επεισόδιο 4ο: «Ο Κολοσσός της Ρόδου»

15.00 ΤΡΕΙΣ ΣΤΟΝ ΑΕΡΑ
Ζωντανή δημοσιογραφική εκπομπή

16.05 ΟΥΡΑΝΙΟ ΤΟΞΟ
- «Γύρω - γύρω όλοι»
  Επαναλαμβάνεται η πρωινή εκπομπή
- «Η εφημερίδα μας»
- «Του κουτιού τα παραμύθια»
  Επεισόδιο 5ο:
  «Ο βασιλιάς με τα αφτιά του γαϊδάρου»
- «Το τριπλό παιχνίδι»
  Επεισόδιο 5ο

17.30 ΕΚΠΑΙΔΕΥΤΙΚΗ ΤΗΛΕΟΡΑΣΗ
Απογευματινή ζώνη

18.30 ΕΙΔΗΣΕΙΣ

18.45 ΠΕΜΠΤΗ ΕΠΟΧΗ
Σειρά 11 ντοκιμαντέρ, οικολογικού περιεχομένου
Εκπομπή 3η: «Η Μήλος χωρίς την Αφροδίτη»

19.25 ΜΟΥΣΙΚΟΡΑΜΑ
Μουσική εκπομπή

20.10 ΤΑ ΤΑΞΙΔΙΑ ΤΗΣ ΠΟΛΥΘΡΟΝΑΣ
Β΄ Κύκλος
Τηλεπαιχνίδι με την Κάτια Δανδουλάκη
Εκπομπή 4η

21.00 ΕΙΔΗΣΕΙΣ

21.50 ΔΕΣΜΩΤΕΣ
Ηθογραφική σειρά που αποτελείται από 10 επεισόδια
Σκηνοθεσία: Πλούταρχος Καϊτατζής
Επεισόδιο 3ο

22.45 ΚΙΝΗΜΑΤΟΓΡΑΦΙΚΗ ΛΕΣΧΗ:
ΑΦΙΕΡΩΜΑ ΣΤΟΝ ΟΡΣΟΝ ΓΟΥΕΛΣ
«Πολίτης Κέιν» – (Α/Μ)
Κλασική ταινία, αμερικάνικης παραγωγής 1941
Με τον Όρσον Γουέλς

24.00 ΕΙΔΗΣΕΙΣ

00.40 ΚΙΝΗΜΑΤΟΓΡΑΦΙΚΗ ΛΕΣΧΗ (ΣΥΝΕΧΕΙΑ)

22.45

ΚΙΝΗΜΑΤΟΓΡΑΦΙΚΗ ΛΕΣΧΗ: ΑΦΙΕΡΩΜΑ ΣΤΟΝ ΟΡΣΟΝ ΓΟΥΕΛΕΣ

«Ο Πολίτης Κέιν» ★ ★ ★

(Citizen Kane)

Κοινωνική ταινία, αμερικανικής παραγωγής 1941.

Το θέμα: Ο Τσαρλς Φόστερ Κέιν, ένας από τους πλουσιότερους ανθρώπους του κόσμου και μεγιστάνας του Τύπου, πεθαίνει ολομόναχος μέσα στο απέραντο πύργο του, τον Ξαναντού, αφήνοντας να πέσει από τα χέρια του μια γυάλινη σφαίρα, γεμάτη «χιόνι» και ψυθιρίζοντας μια λέξη: «Ρόουζμαντ» – «μπουμπούκι ρόδου». Μια ομάδα δημοσιογράφων παρακολουθεί μια σύνθεση κινηματογραφικών «επικαίρων» γύρω από τη ζωή του Κέιν. Δεν αισθάνονται ικανοποιημένοι ότι έτσι εξηγείται η άνοδος και η πτώση του ισχυρού αυτού προσώπου. Ένας δημοσιογράφος, ο Θόμψον, αναλαμβάνει να κάνει μια έρευνα, αναζητώντας την έννοια της λέξης «ρόουζμαντ» γιατί πιτεύει ότι τα τελευταία λόγια ενός ανθρώπου πρέπει να έχουν σχέση με τη ζωή του.

: Ο «Πολίτης Κέιν» είναι μια από τις κορυφαίες δημιουργίες της Έβδομης Τέχνης. Σε πολλά διεθνή δημοψηφίσματα των ειδικών, έχει κερδίσει την πρώτη θέση ανάμεσα στις ταινίες όλων των εποχών. (Στην εποχή του είχε τιμηθεί με Όσκαρ σεναρίου). Αυτή η σταθερή προτίμηση δεν είναι τυχαία. Ο «Κέιν» ακόμη «τρέφει» την ανάπτυξη του παγκόσμιου κινηματογράφου. Η ταινία δεν είναι μια τακτική αφήγηση, αλλά ένα παζλ, που συνεχώς φτιάχνεται (και συχνά ξεφτιάχνεται), μέσα από τα θραύσματα των υποκειμενικών αφηγήσεων και μέσα από «άψυχα» στοιχεία μαζεμένα εδώ κι εκεί. Η μπαρόκ αυτή μορφή, όπου το μοντάζ παίζει κυριαρχικό ρόλο ανατρέπει την αντίληψη της ενότητας του κόσμου, της χρονικής τάξης και της βεβαιότητας ότι μπορεί κανείς να φτάσει στην «τελική αλήθεια».

Ο Όρσον Γουέλες (1915-1985), υπήρξε ένας ιδιοφυής δημιουργός, ένας ενσαρκωτής του μπαρόκ, στη ζωή και στην τέχνη του. Υπερμεγέθης, πρόσφερε μερικές θαυμαστές ταινίες, αλλά άφησε και άλλες ημιτελείς. Μερικά από τα έργα του είναι **«Πολίτης Κέιν»** (1941), **«Οι υπέροχοι Αμπερσους»** (1942), **«Ταξίδι μέσα στο φόβο»** (1942), **«Η Κυρία από τη Σαγκάη»** (1948), **«Μάκβεθ»** (1948), **«Οθέλλος»** (1951), **«Ο άρχων του τρόμου»** (1957), **«Η δίκη»** (1963), **«Φάλσταφ»** (1966), **«Η αθάνατη ιστορία»** (1967), **«Αλήθειες και ψέματα»** (1973).

Ο Όρσον Γουέλες σε σκηνή από την κλασική ταινία

Σκηνοθεσία: Όρσον Γουέλες
Σενάριο: Χέρμαν Μάνκιεβιτζ, Ο. Γουέλες
Φωτογραφία: Γκρεγκ Τόλαντ
Μουσική: Μπέρναρντ Χέρμαν
Παίζουν: Όρσον Γουέλες.....*Τσαρλς Φόστερ Κέιν*
Μπάντι Σουάν.....*Ο Κέιν 8 χρόνων*
Τζόζεφ Κότεν.....*Τζεντίντια Λίλαντ*
Ντόροθι Κόμινγκορ.....*Σούζαν Αλεξάντερ*
Έβερετ Σλόουντ.....*Μπέρναρντιν*
Τζορτζ Κουλούρης.....*Γουόλτερ Παρκς Θάτσερ*
Ρουθ Γουόρικ.....*Έμιλι Νόρτον*
Ρέι Κόλινς.....*Τζέιμς Γκέτις*
Άγκνες Μούρχεντ.....*Μητέρα του Κέιν*
Χάρι Σάνον.....*Πατέρας του Κέιν*
Πολ Στιούαρτ.....*Ρέιμοντ*
Φορτούνιο Μπονανόβα.....*Δάσκαλος μουσικής*
Έρσκιν Σανφορντ.....*Χέρμπερτ Κάρτερ*
Γουίλιαμ Άλαντ.....*Θόμψον*

17.00 ΠΙΝΟΚΙΟ
Επανάληψη της παιδικής σειράς κινουμένων σχεδίων, σε 52 επεισόδια, που βασίζεται στις ιστορίες του Κάρλο Κολόντι
Σκηνοθεσία: Χιρόσι Σάιτο
Επεισόδιο 22ο

17.30 ΤΑΧΥΔΑΚΤΥΛΟΥΡΓΟΣ
Παιδικό πρόγραμμα με τον Μ. Λαμάρ και τη Βίκυ Βανίτα
Εκπομπή 10η

18.00 ΕΙΔΗΣΕΙΣ

18.15 Η ΚΟΙΝΩΝΙΚΗ ΖΩΗ ΣΤΗΝ ΑΡΧΑΙΑ ΑΙΓΥΠΤΟ
Νέα αγγλική σειρά ντοκιμαντέρ 4 επεισοδίων του Πίτερ Σπράι Λέβερτον
Ο αρχαιολόγος-αιγυπτιολόγος Τζον Ρόμερ αναφέρεται στους βασιλικούς τάφους

19.15 ΑΝΗΣΥΧΑ ΧΡΟΝΙΑ
Αγγλική σειρά 25 ωριαίων επεισοδίων, που παρουσιάζει τη ζωή μιας οικογένειας μετά τον Β΄ Παγκόσμιο Πόλεμο
Επεισόδιο 13ο

20.15 ΜΟΝΟΓΡΑΜΜΑ
Νέος κύκλος με αυτοβιογραφίες σύγχρονων προσωπικοτήτων
Εκπομπή 9η: «Γ.Β. Μαγκάκης»

20.50 ΤΑ ΑΔΕΛΦΙΑ
Κοινωνική σάτιρα 13 επεισοδίων
Με τον Σταύρο Παράβα
Επεισόδιο 2ο

21.30 ΕΙΔΗΣΕΙΣ

22.05 ΜΕΛΑΝΑΣ ΔΡΥΜΟΣ
Κοινωνική - ιατρική σειρά 26 επεισοδίων, αμερικανο - γερμανικής παραγωγής, που περιγράφει γεγονότα σ' ένα σύγχρονο νοσοκομείο
Επεισόδιο 3ο: «Ο πολίτης του κόσμου»

23.00 ΦΟΡΟΥΜ
Μουσικοχορευτικό πρόγραμμα
Εκπομπή 17η: «Σκοτ Τζόρετ»

24.00 ΕΙΔΗΣΕΙΣ

00.10 ΙΣΤΟΡΙΕΣ ΤΟΥ ΜΠΡΑΝΤΜΠΕΡΙ
Αγγλική παραγωγή με ιστορίες θρίλερ
Ιστορία 5η: «Μαριονέτες INC»

Σημείωση: Οι εκπομπές «Τα αδέλφια» και «Μέλανας δρυμός» δεν μεταδόθηκαν την περασμένη εβδομάδα λόγω στάσης εργασίας 20.00 – 23.00 στις 19.2.88

ΡΑΔΙΟΦΩΝΙΚΕΣ ΕΚΠΟΜΠΕΣ

0600 Έναρξη - Εθνικός Ύμνος
0603 Καλημέρα...
0700 Ειδήσεις
0715 Ίσως σας ενδιαφέρουν
0830 Τοπικά νέα
0840 Μουσικός περίπατος στην Ελλάδα
0900 Ειδήσεις
0905 Διαφημιστικά μηνύματα
0910 Περισκόπιο
0945 Ντο-ρε-μι
1000 Ειδήσεις
1005 Διαφημιστικά μηνύματα
1010 Ποικίλο μουσικό πρόγραμμα
1045 Χοροί και τραγούδια της Ηπείρου
1100 Ειδήσεις
1105 Διαφημιστικά μηνύματα
1110 Η Ήπειρος στην Παγκόσμια Βιβλιογραφία (παρ. Β. Μαργαρη)
1130 Ο τραγουδιστής της εβδομάδας
1200 Ειδήσεις
1205 Διαφημιστικά μηνύματα
1210 Η άλλη Ήπειρος(Παρ. Β. Παππά)
1245 Συντροφιά με τη Μουσική
1300 Ειδήσεις
1305 Ίσως σας ενδιαφέρουν
1320 Τοπικά νέα
1330 Συνέχεια της εκπομπής «Ίσως σας ενδιαφέρουν»
1400 Ειδήσεις
1430 Μουσικό περιοδικό
1500 Η ενημέρωση των ξένων
1510 Τέλος της μεσημβρινής εκπομπής
1700 Δελτίο ειδήσεων
1705 Μετά την παράσταση(παρ. Δημ. Κωτσή)
17.45 Κάμπος - Βουνό - Θάλασσα (εκπομπή Υπουργείου Γεωργίας)
1800 Ειδήσεις
18.05 Διαφημιστικά μηνύματα
18.10 Βήμα νέων καλλιτεχνών(παρ. Λόλα Νταϊφά)
19.00 Τάσεις Λουμπάγκου παρλαπίτα (παρ. Γιάνκα Αβαγιανού)
Δ. 19.05 Η μουσική των Ελλήνων
19.30 Επικαιρότητες
20.00 Κοκτέιλ(παρ. Βαγγέλης Μπουντούνης)
Δ. 20.30 Η λαϊκή μας δισκοθήκη (παρ. Αλίκη Σομπάνη)
21.00 Ειδήσεις - Η ενημέρωση των ξένων
21.30 Κάστρα στην Ελλάδα(παρ. Θεοφ. Ζαμάνη)
22.00 Διαβάζοντας (το Δίφγημα στο ραδιόφωνο (παρ. Νανά Τσόγκα)
Δ. 22.30 Η κρυφή γοητεία των αστεριών(παρ. Τιτίκα Βλαχοπούλου)
Δ. 23.00 Ειδήσεις
23.05 Μια εκπομπή για μας(παρ. Αντώνης Ιωάννου)
24.00 Ειδήσεις

ΚΙΝΗΜΑΤΟΓΡΑΦΟΣ · ΕΙΚΑΣΤΙΚΑ · ΒΙΒΛΙΟ · ΔΙΑΛΕΞΕΙΣ · Εκθέσεις · Θέατρο

ΓΙΑΝΝΙΩΤΙΚΟΙ ΠΑΛΜΟΙ

ΤΟ ΣΠΑΣΙΜΟ ΤΩΝ ΠΙΑΤΩΝ

Γιώργου Βρέλλη

Καθώς θγαίνουμε από τόν Άγιο Νικόλαο Κοπάνων και πάμε γιά τό Πέραμα, ζερβά μας συναντούμε τό πρώτο νυχτερινό, χορευτικό κέντρο αναψυχής. Στ' ανατολικά τού γηπέδου σωροί σωροί από λευκάζοντα πιάτα, χιλιάδες πιάτα σπασμένα πού σχηματίζουν επένδυση στή γή και λοφίσκους. Ερεθιστικό τής σπατάλης τό θέαμα με τά νεκρά πιάτα πού έχασαν τόν κυκλικό ειρμό κι έγιναν γωνιόσχημα φονικά όργανα τα κομμάτια των.

Συνεργοί στό θρυμμάτισμα η συντεφιά και η ευθυμία χάριες στή Βακχική επέμβαση, τό γενναίο φαγοπότι, τή Λουκούλλεια ευωχία, τό τσακίρ κέφι. Πλησιάσα από κοντά και θαύμασα τα κατάλοιπα θραύσματα τού πατάγου γιατί ο θόρυβος, επινίκειος ύμνος στήν αλλοπρόσαλλη ζωή μας. Άφρονα και πεθαμένα τα πιάτα από τόν κατακερματισμό στήνουν τό θρίαμβο τών χαμένων χρημάτων, σε ματαιόδοξο φανέρωμα στό χώμα. Απολιθωμένη η πρόκληση, συνεργών και συνενόχων αφήνει πάνω τό επισκεπτήριο τής άχρηστης και αντικοινωνικής επιδειξής, σπαραλιασμένο κι αυτό.

Φαίνεται οι μαγαζότορες τούς συντριμμιασμένους σωρούς τών πιάτων τους έχουν γιά κράχτες και τουριστικούς μαγνήτες. Γιατί έτσι άταολα ριγμένα τά πιάτα αποτελούν μνημείο ρεκλαματζίδικο γιά τό τί γίνεται μέσα. Μνημείο εγκωμιαστικό γιά τούς πατοθραύστες, κτισμένο από τούς διαγωνισμούς τής άμιλλας. Μάς ηλεκτρίζει γιά τήν κατάντια μας τό θλιβερό θέαμα. Οικτίρεις πάνω στά θρύψαλα. Και όσοι περνούν, θεωρούν τούς σωρούς δημόσια πρόκληση και αποκαλύπτονται μπροστά στήν εν ψυχρώ εκτέλεση, μπροστά στόν τάφο της φθοράς.

Γιά να ανταπεξέλθει τό κέντρο θα έχει στίς αποθήκες του στίβες τά γύψινα πιάτα και σερβίτσια. Τά πιάτα είναι γιά νά φιλοξενούν μερίδες φαγητού και είναι σκεύη σερβιρίσματος. Τά πινάκια λοιπόν έχουν άλλο προορισμό, να δέχονται φαγητά, εδέσματα, ορεκτικά, φρούτα και όχι αέρα κοπανιστό τών νταθραντισμένων. Έτσι πού τα κατάντησαν, σάν κεραμιδαριό, ερεθίζουν τόν κοινό, τό φτωχό άνθρωπο.

Οι πατοθραύστες θαμώνες έχουν δικό τους αέρα, τόν τύπο τους, τα ξέχωρα γούστα, υπερεκτίμηση του εαυτού των. Κορδώνονται χάρις στό φουσκωμένο πορτοφόλι και σού βαστάνε μιά έπαρση πού τούς σκιάζεσαι στήν εφήμερη υπεροχή τους... Κάνουν τό γούστο τους, τό κομμάτι τους οι επιημμένες κεφαλές όσπου κουτσουκεφαλιάζονται από τό ποιό.

Σ' όλη τή δόξα της η πλουτοαλαζονεία και η ψωροπερηφάνεια πού επικεντρώνονται σ' ένα γλέντι τρικούβερτο ευημερίας, σ' ένα διονυσιακό ξεφάντωμα, διασκέδαση τής τρελλής και... αναδαύλισμα παθών και θεωριών περί ισότητας και κοινωνικής δικαιοσύνης! λόγια λυμένης γλώσσας από τό οινόπνευμα και τής λυμαινόμενης, από τήν άνομη κερδοσκοπία, ψυχής.

Κι αναρωτιέσαι πού θρίσκεται αυτός ο πακτωλός, λεφτά με ουρά, σε καιρό λιτότητας, τέτοια οικονομική ευρωστία και ευεξία χρηματική από πού και πώς; Από πού θγαίνουν τ' αλόγιστα έξοδα; Εκεί είναι η πασαρέλλα τής ψωροφανταισίας και τής προκλητικής εμφάνισης τών νεοπλούτων ανάμεσα σε γέλια και γελοιότητες, φαιδρότητας ευφυολογήματα, σόκιν, χοντροί αστεισμοί και εξομολογήσεις στά φόρα... Με τέτοιο τρόπο αντιλαμβάνονται οι σύγχρονοι υπεροπτικοί αρχοντοχωριάτες τήν ψυχαγωγία. Ψηλοκρατούνται από τό παραδάκι. Αλλά τί σόι δείγμα εξωτερίκευσης τού νεοπλουτισμού είναι αυτό, όταν ακούονται στό πεισματώδες—γιά ανούσια προβολή—αγώνισμα τής πατομαχίας, πού όσο σπαίνεις τόσο και σού ανάθουν τα αίματα και αναζωπυρώνουν απωθημένα. Κρεπάρει εσωτερικά και ξεσπά στίς θορυθώδικες θολές. Τά κομματάκια από τήν πρόσκρουση στό δάπεδο διάσπαρτα χασκογελούν.

Νάναι διαμαρτυρία εαυτού πρός εαυτόν ή διέξοδος συμπλεγμάτων; Καμιά φορά ομοτράπεζοι ή χωριστοτράπεζοι συνδαιτυμόνες συναγωνίζονται σάν αντίπαλοι ή κάνουν συμμαχίες και συμπράττουν στό αλιοθέρισι τού σπαταλισμού και γίνεται τής κακομοίρας. Υπάρχει και ο φόβος κατά τήν ώρα τού εκσφενδονισμού με τή φάει κανένας κατακούτελα. Ιππάμενοι δίσκοι είναι αυτοί πού κυθερνώνται από θολμένα μυαλά, και θλέπουν στόχους τα ανθρωποκέφαλα. Έτσι η θαρθαροσυνήθεια αυτή αποκτά οπαδούς και χειροκροτητές ανάμεσα στήν τάξη τών πατοσπαστάδων.

τα μάτια σας και ... μεις

ΦΑΚΟΙ ΕΠΑΦΗΣ – ΟΠΤΙΚΑ

ΚΩΣΤΟΣ ΧΟΛΕΒΑΣ.

αβέρωφ 11 ☎ 23·636 ιωάννινα

Καί όμως,
ή λύση ύπάρχει!!!
ΚΕΡΔΙΣΤΕ:
• Χρῆμα καί Χρόνο!
• Ζέστη καί Ἡσυχία!
Μέ τά
ΔΙΠΛΑ ΤΖΑΜΙΑ
ΤΣΑΝΟΥ - ΓΕΩΡΓΙΤΣΗ
Γιά νά ἐξασφαλίσετε
τέλεια μόνωση ΘΕΡΜΑΝΣΗΣ - ΗΧΟΥ
Η ΛΥΣΗ ΕΙΝΑΙ ΜΙΑ!
Τά ΔΙΠΛΑ ΤΖΑΜΙΑ
ΤΣΑΝΟΥ - ΓΕΩΡΓΙΤΣΗ
Αντικαθιστούμε τά υπάρχοντα αλουμίνια με διπλά θερμομονωτικά τζάμια
• Ποιότητα ἐγγυημένη...
• Ἐργασία ἐπιμελημένη...
***
ΑΛΕΞ. ΔΙΑΚΟΥ 22 (κάτω ἀπό τό ΙΚΑ
ΤΗΛ. 23.118 - 32.266

γιά...
• ΠΕΥΚΗ Εὐρώπης
• ΕΛΑΤΗ Εὐρώπης
• ΟΡΕΓΚΟΝ Ἀμερικῆς
• ΑΦΡΙΚΑΝΙΚΗ Ἐυλεία

...ἤ γιά...
• ΝΟΒΟΠΑΝ
• ΠΛΑΚΑΖ
• ΚΟΝΤΡΑ - ΠΛΑΚΕ
• ΜΕΛΑΜΙΝΕΣ
• ΜΠΕΤΟΦΟΡΜ
• ΠΑΓΚΟΙ ΚΟΥΖΙΝΑΣ
• ΕΜ - ΝΤΙ - ΕΦ (ἤ ΓΙΑΣΕΝΙΤ)

...καί γιά
• ΕΠΕΝΔΥΣΕΙΣ
• ΤΑΒΑΝΙΑ
• ΠΑΤΩΜΑΤΑ
• ΚΟΡΝΙΖΕΣ
• ΠΕΡΒΑΖΙΑ
• ΣΟΦΑΤΕΜΠΙ

ΑΠΟ ΤΟ 1962

Υιοι Αποστολου ΝΟΥΣΙΑ Ο.Ε.
ΕΙΣΑΓΩΓΕΣ - ΕΜΠΟΡΙΟ & ΚΑΤΕΡΓΑΣΙΑ ΞΥΛΕΙΑΣ
Γράμμου 65 - ΙΩΑΝΝΙΝΑ ☎ 6651 - 26637/23801

Το doping αποτελεί σήμερα ένα σοβαρό πρόβλημα στο διεθνή αθλητικό χώρο, καθώς αθλητές και επιδόσεις φαίνονται ολοένα και περισσότερο να εξαρτώνται πλέον σε σημαντικό βαθμό από τη χρήση ή και κατάχρηση πολλών ουσιών, που μεταβάλλουν την αγωνιστικότητα και την επίδοση των αθλητών.

DOPING

Έννοια και σκοποί

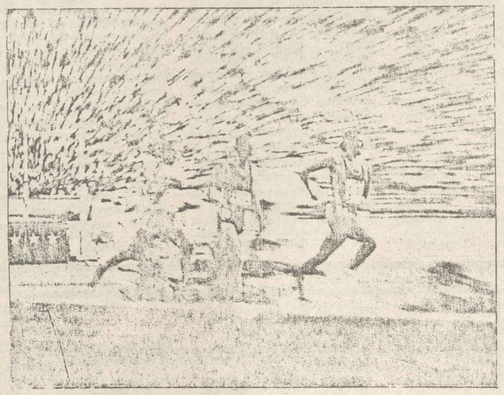

Το doping αποτελεί σήμερα μια παγκόσμια πραγματικότητα, ένα σοβαρό και αδιαφιλονίκητο πρόβλημα στο διεθνή αθλητικό χώρο. Ένα πρόβλημα που απασχολεί κάθε αθλητική εκδήλωση. Ένα πρόβλημα που τροφοδοτεί την αμφιβολία, την αμφισβήτηση και πάει να μειώσει την αξία της προσπάθειας, να παγώσει – πολλές φορές – το θρίαμβο του νικητή. Σκιά κατέστησε που παρακολουθεί αθλητή και επίδοση, από την αρχή της προσπάθειας μεχρί το θάθρο του νικητή.

Ένα ιολογικός ορισμός του doping δεν υπάρχει, ή καλύτερα, δεν είναι γενικά και κοινά παραδεκτός. Ο όρος προέρχεται από τη λέξη dop, δηλωτική αποστάγματος, φυσικής μάλλον προελεύσεως, με διεγερτικές ικανότητες, που χρησιμοποιούσαν οι Κάφροι της Ν.Α. Αφρικής, κατά τη διάρκεια θρησκευτικών τελετών, ο δε όρος doping φάνηκε για πρώτη φορά το 1889 γραμμένος σε Αγγλικό Λεξικό για να δηλώσει «τη χορήγηση μίγματος ναρκωτικών ουσιών σε άλογα αγώνων για να έχουν καλύτερη απόδοση» (Prokop 1970). Με τα χρόνια ο ορισμός αυτός υπέστη αρκετές διαφοροποιήσεις, χωρίς όμως να αποστεί βασικά από το αρχικό το, περιεχόμενο.

Μακροσκοπικός ορισμός περιγραφικού τύπου είναι αυτός που δόθηκε από την Ειδική Επιτροπή του Συμβουλίου της Ευρώπης το έτος 1963 με την εξής διατύπωση: «Doping είναι η χορήγηση ή η χρήση από έναν αγωνιζόμενο (αθλητή) κάθε είδους ουσίας που είναι ξένη προς το σώμα ή κάθε φυσιολογικής ουσίας σε μη φυσιολογική ποσότητα ή με μη φυσιολογικό τρόπο λήψεως, με μόνο σκοπό την τεχνητή αύξηση της σωματικής ικανότητας κατά τον αθλητικό συναγωνισμό» (C.O.E. 1964). Αργότερα, προστέθηκαν στον αρκετά εκτεταμένο αυτό ορισμό και τα διάφορα ψυχολογικά μέσα επηρεασμού (π.χ. ύπνωση) ή η χρήση από ασθενή αθλητή, για θεραπευτικούς σκοπούς, διαφόρων ουσιών, που μπορούν όμως να επηρεάσουν την απόδοση (Procop 1972).

Ένας περισσότερο συνιστώμενος και αναμφισβήτητα πιο περιεκτικός ορισμός θα μπορούσε να είναι ο εξής: «Doping είναι οποιαδήποτε ενέργεια μεταβάλλει με οποιοδήποτε μέσο την αγωνιστική διάθεση».

Ορισμός σωστός, αλλά – αντίθετα εδώ – εξαιρετικά ευρύς. Κι από τη στιγμή που το doping αποτελεί αδίκημα [illegible] που επισύρει από το νόμο ποινή, είναι φυσικό, αυτονόητο καλύτερα, ότι θα πρέπει να υπάρξει και ένα [illegible] νομικό πλαίσιο του [illegible] και τον τρόπο με τον οποίο [illegible] τείται η ευθύνη.

Έτσι, πρόσφατα (1935), [illegible] της Ευρώπης καθόρισε [illegible] η παράβαση [illegible] νόμων [illegible] των ιδρυμάτων αθλητικών οργανισμών, κανόνων που αφορούν [illegible] ουσιών ή ομάδων ουσιών [illegible] οργανισμοί αυτοί έχουν απαγορεύσει.

Η διάκριση του «νομικού» – ας πούμε – αυτού ορισμού από τον εννοιολογικό ορισμό του doping είναι σαφής. Ταυτόχρονα είναι απαραίτητος, κρίθηκε εκ των πραγμάτων αναγκαίος, αφού:

– Η παράθεση συγκεκριμένων μεθόδων, στον εννοιολογικό, πάσχει και κινδυνεύει να θεωρηθεί ανεπαρκής, μια και καθημερινά τα μέσα αυξάνονται και διαρκώς νέα εξευρίσκονται.

– Η γενίκευση θα μπορούσε να δημιουργήσει προβλήματα και να ενισχύσει την αμφισβήτηση. Είναι άλλωστε γνωστό και γενικότερα παραδεκτό, ότι για να συμπεριληφθεί κάτι στα «μέσα» που προκαλούν doping θα πρέπει να εξασφαλιστεί προηγουμένως ο τρόπος ανίχνευσής του.

Διαχρονική θεώρηση του

DOPING

[illegible]ατος. Συγκεκριμένα, αναφέρεται [illegible]άλτες ανακάτευαν το κρέας της [illegible]ας, οι παλαιστές, σφαιροβόλοι [illegible]οντιστές ανακάτευαν το κρέας [illegible]ύρου με χοιρινό λίπος κλπ.. Πα[illegible]α, θέβαια, για σήμερα «πρακτικά» [illegible] που δεν μπορεί να στοιχειοθετήσει[illegible]σως με τα σημερινά δεδομένα [illegible]νοια του doping, αλλά που δεί[illegible]ότι και η διάθεση υπήρχε και η [illegible]θεια γινόταν.

[illegible] 2ο μ.Χ. αιώνα ο Φιλόστρατος και [illegible]νός αναφέρουν, ότι οι αθλητές [illegible] αυξήσουν τις επιδόσεις τους [illegible]ιναν οποιαδήποτε ουσία». Τον [illegible] αιώνα, ο Πλίνιος ο νεώτερος, [illegible]ει ότι οι Έλληνες δρομείς επι[illegible]θέμημα του φυτού ίππουρις (κοι[illegible]λυτρίχ) με σκοπό να αυξήσουν [illegible]κή τους μάζα και να μπορέσουν [illegible] αντέξουν σε μακρότερης διάρ[illegible]γώνες. Δυστυχώς, περισσότερα [illegible] δεν βρίσκονται στους Έλλη[illegible] Λατίνους συγγραφείς. Γιατί δο[illegible]πωσδήποτε υπήρχε, κάτι που [illegible]

Στην Αρχαία Ελλάδα το ρόλο [illegible]ταν στα χέρια των ειδικών (αρσημ[illegible]ρινών αθλητιάτρων και προπο[illegible] συνήθως, μυστών της δράσης τών ασκούσαν οι γνωστοί μας «πεμμάκων) και καλυπτόταν θέβαια τρίβαι» – και οι «διαιτητικές συντα[illegible] το μυστήριο που χαρακτήριζε τους θεωρούντο απαραίτητο δεδ[illegible]λές άλλες ανάλογες εκδηλώσεις για τη θελτίωση της απόδοσης του [illegible] 1981).

θλητών. Τον 6ο π.Χ. αιώνα, π.χ. ο [illegible] παλιά γνωστή αναφορά λήψης τές προσπαθούσαν να αυξήσουν [illegible] σε αθλητικούς αγώνες φέναμή τους, τρώγοντας διαφορετικ[illegible] Άμστερνταμ (το 1865) και κατά

Το doping δεν είναι κάτι [illegible] νούργιο στο χώρο του αθλητισμ[illegible] χει πάρει θέβαια νέα μορφή – πο[illegible] λουθεί κι αυτό τις εξελίξεις της [illegible] νίας – αλλά σαν πράξη ήταν από [illegible] παλιά γνωστό (Κουτσελίνης, 1982).

Η τη διάρκεια κολυμβητικών αγώνων στους οποίους οι αθλητές που έλαβαν μέρος κατηγορήθηκαν για doping. Την ίδια εποχή περίπου παρουσιάζεται και το πρώτο κρούσμα doping σε αθλητές ποδηλασίας. Οι προπονητές των αθλητών του αγωνίσματος αυτού φέρεται να δίνουν μίγμα ηρωίνης και κοκαΐνης, το λεγόμενο «speed-ball», με σκοπό να αυξήσουν την αντοχή των αθλητών.

Προ 120 περίπου ετών (συγκεκριμένα το 1866), κατά τη διάρκεια ποδηλατικών πάλι αγώνων, συνέβη και ο πρώτος γνωστός θάνατος αθλητού σχετιζόμενος με λήψη φαρμάκων. Αργότερα, τέλη 19ου, αρχές 20ού αιώνα, η λήψη αυτή φαρμάκων από αθλητές παρουσιάζεται όλο και συχνότερα, από χώρα σε χώρα και από άθλημα σε άθλημα, εμφανίζονται δε μάλιστα και οι πρώτες προτιμήσεις, οι πρώτες, ας πούμε, συνταγές. Οι Βέλγοι παίρνουν «ζάχαρη θουτηγμένη στον αιθέρα», οι Γάλλοι χάπια καφεΐνης, οι Άγγλοι αναπνέουν οξυγόνο και κοκαΐνη, η παίρνουν ηρωίνη, στρυχνίνη με... κονιάκ. Όλοι πλέον αποδύονται σε μια φρενήρη προσπάθεια να υποβοηθήσουν τον ανταγωνισμό για να πετύχουν μια νίκη που θα τους χαρίσει το δάφνινο στεφάνι και το χρυσοφόρο θάθρο (Goldman και συν., 1984).

Οι Ολυμπιακοί, θέβαια, αγώνες, δεν ήταν δυνατόν να αποτελέσουν εξαίρεση. Αντίθετα, γρήγορα μετατράπηκαν σε διεθνές χρηματιστήριο αθλητικών αξιών και καταξιωμένο δοκιμαστήριο φαρμακευτικών συνταγών.

Στο Μαραθώνιο του St. Louis το 1904, ο Tom Hicks, μόλις κέρδισε τον αγώνα, έπαθε collapsus και οι γιατροί ανεκάλυψαν ότι πριν λάθει μέρος στον αγώνα είχε πάρει μεγάλη δόση στρυχνίνης και κονιάκ. Το 1910 αρχίζουν και οι πρώτες δοκιμασίες για τον εργαστηριακό έλεγχο του doping, για την ανεύρεση δηλαδή φαρμακευτικών ουσιών στα διάφορα βιολογικά υγρά. Η αρχή έγινε ψάχνοντας για αλκαλοειδή στο σίελο αγωνιστικών αλόγων και σκύλων. Ο πρώτος αθλητής, που έκανε χρήση αμφεταμινών, ήταν ο Γερμανός ολυμπιονίκης Harbig, στους Ολυμπιακούς Αγώνες του Βερολίνου το 1936. Και είναι σίγουρο ότι η χρήση εξυπηρετούσε εδώ πολιτικούς περισσότερο σκοπούς, που υπαγορεύτηκαν από το Γ΄ Ράιχ! Έτσι φτάνουμε στο ΙΙ Παγκόσμιο Πόλεμο και έχουμε τη μανιώδη διάδοση των αμφεταμινών και για πολεμικούς σκοπούς.

Στη δεκαετία του 1950, οι αμφεταμίνες είναι το πιο ευρέως, αλλά και το πιο κακώς χρησιμοποιούμενο φάρμακο, όχι μόνο στον κόσμο των σπορ, αλλά και εκτός αυτού. Πράγματι, τότε λέγανε: «Θες να διαβάσεις όλη τη νύχτα; Θες να οδηγείς όλη τη νύχτα; Θες να δουλέψεις όλο το βράδυ; Θες να χάσεις βάρος; Θες να πηδήξεις ψηλότερα; Θες να τρέξεις γρηγορότερα; Θες να είσαι περισσότερο επιθετικός; Τότε πάρε αμφεταμίνες και θα επιτύχεις» (Goldman και συν., 1984).

Οι ποδηλάτες στη δεκαετία του '50 ξέρανε να χρησιμοποιήσουν τις αμφεταμίνες καθώς ποδηλατούσαν διασχίζοντας λόφους και πεδιάδες. Στις παγοδρομίες ταχύτητας του Όσλο το 1950, όταν βρέθηκαν αρκετές σύριγγες και απασμένες αμπούλες στα αποδυτήρια των αθλητών, δημιουργήθηκε μεγάλη σύγχυση, αλλά ανησυχία έντονη προκλήθηκε μόνο το 1965, μετά από 3 θανατηφόρα περιστατικά.

Στους Ολυμπιακούς Αγώνες της Ρώμης, πέθανε ο Δανός ποδηλάτης Kurt Jensen συνεπεία συνδυασμού αμφεταμίνης και νικοτινικού οξέος που του είχε δοθεί από τον προπονητή του. Επίσης, στους ίδιους αγώνες η ηρωίνη πήρε τη ζωή του δρομέως Dick Howard. Η ηρωίνη το 1963 θανάτωσε επίσης τον πυγμάχο Billy Bello, χωρίς όμως να ξεκαθαριστεί ποτέ και αν είχε ληφθεί για doping ή ήταν τοξικομανής.

Οι θάνατοι αυτοί και η γνώση ότι η λήψη φαρμάκων από τους αθλητές, είχε αυξηθεί επικίνδυνα, αποτέλεσαν την αφορμή, το 1965, να περάσουν νόμοι στη Γαλλία και το Βέλγιο κατά του doping. Όμως αυτοί οι νόμοι δεν σταθήκαν τελικά ικανοί να προφυλάξουν, το 1967, από το θάγατο τον καλύτερο ποδηλάτη των ημερών του, το Βρετανό Tommy Simpson, ο θάνατος του οποίου επήλθε συνεπεία χρήσεως μεθαμφεταμίνης (speed), φιαλίδιο μεθαμφεταμίνης βρέθηκε στην τσέπη του, όπως επίσης το ίδιο φάρμακο ανιχνεύθηκε και κατά τη διενέργεια της νεκροτομής. Το 1968, πεθαίνουν άλλοι δύο αθλητές από τη χρήση αμφεταμίνης.

Συνταρακτικές και χαρακτηριστικές είναι οι δηλώσεις του ποδηλάτη Jacques Anquentil, το 1966, ο οποίος υπήρξε πέντε φορές νικητής του γύρου της Γαλλίας και ο οποίος προτίμησε να εγκαταλείψει τον αγώνα, τη νίκη του και τα χρήματα παρά να υποβληθεί στον έλεγχο των ούρων του για αμφεταμίνες. Ο Anquentil είχε δηλώσει: «Ντοπάρομαι. Ο καθένας, μα ο καθένας που είναι ποδηλάτης, ντοπάρεται. Αυτοί που διατείνουν ότι δεν το κάνουν, είναι ψεύτες». Πολλά χρόνια αργότερα, το 1980, στο Αθλητιατρικό Συνέδριο που έγινε στη Νίκαια της Γαλλίας, δηλώθηκε ότι το 90% των Γάλλων αθλητών είναι ντοπαρισμένοι (Noret, 1981). Μόλις στις 6-5-85 σε εκπομπή του BBC ακούσθηκε να λέγεται ότι «Άγγλος αθλητής δήλωσε, ότι πιστεύει πως το 30% των Άγγλων αθλητών «παίρνει» αναβολικά και ότι τουλάχιστον το 60% των Άγγλων αθλητών ντοπάρεται»!

Τα φάρμακα που επαίρναν παλιότερα οι αθλητές – αμφεταμίνες, ηρωίνη και στρυχνίνη – επιφέραν συχνότερα αιφνίδιο θάνατο η collapsus: συνεπεία συνήθως καρδιακής η αναπνευστικής αναστολής. Αν όμως, ένας αθλητής, «ντοπαρισμένος» με αυτά τα φάρμακα τελικώς επιζούσε επιστ[illegible] οι μακροπρόθεσμες βλάβες ήταν μικρές.

Τα ανθβολικά στεροειδή, τα νέα αγαπημένα φάρμακα των αθλητών, είναι διαφορετικό πράγμα. Για τον αθλητή ο οποίος παίρνει αναβολικά στεροειδή, η πιθανότητα να πεθάνει αιφνιδίως (από αναφυλακτικό συνήθως shock), είναι μικρή, αλλά ο κίνδυνος από τη χρήση τους είναι περισσότερο ύπουλος και μακροχρόνιος. Ο θάνατος επέρχεται πολύ μετά αφ' ότου σταματήσει ο αθλητής να λαμβάνει μέρος σε αγώνες, διότι η νεφρική ανεπάρκεια ή ο ογκος του ήπατος ή η ψαμμίαση της χοληδόχου κύστης με κίρρωση του ήπατος είναι αργά φαινόμενα. Ο θάνατος επέρχεται όταν ο αθλητής θα είναι πια «συνταξιούχος».

Υπάρχουν πλέον δύο νέα είδη αγώνων στο διεθνή στίβο, εκτός θέβαια εκείνων στους οποίους οι αθλητές κερδίζουν ο ένας τον άλλο, ατομικά ή σε ομάδες. Το πρώτο είδος είναι ο ανταγωνισμός των ψήφων. Όταν δηλαδή, μια ομάδα Κρατών έχει περισσότερους ψήφους από άλλο και έτσι μπορεί να αποφασίσει να αναστείλει ή να ελαττώσει το χρόνο τιμωρίας ενός αθλητή, ο οποίος συνελήφθη να παραβιάζει τους κανονισμούς για doping. Έτσι, μια ελάττωση του χρόνου τιμωρίας μπορεί να επιτρέψει σ' έναν αθλητή να αγωνιστεί σ' ένα σπουδαίο αγώνισμα πριν να τελειώσει ο 18μηνος συνήθως χρόνος τιμωρίας του. Σ' αυτούς τους διεθνείς «αθλητικούς» αγώνες κερδίζει το block με τους πιο πολλούς ψήφους.

Το δεύτερο είδος διεθνούς ανταγωνισμού συνίσταται στην εξεύρεση νέων φαρμάκων από αυτά που μπορούν να θελτιώσουν την αγωνιστική δυνατότητα ενός αθλητή, αλλά που να μην μπορούν να ανιχνευθούν με τις υπάρχουσες εργαστηριακές μεθόδους (Goldman και συν., 1984).

Παγκοσμίως, μεταξύ των αθλητών, πιστεύεται ότι οι αντίπαλοι χρησιμοποιούν φάρμακα και ότι τα φάρμακά τους είναι καλύτερα από τα δικά τους. Οι Δυτικοί πιστεύουν ότι οι Ανατολικοί και ιδιαιτέρως οι Σοβιετικοί και οι Ανατολικογερμανοί το έχουν αναγάγει σε επιστήμη. Οι Ανατολικοί πιστεύουν ότι οι Αμέρικανοί είναι μια κοινωνία φαρμακομανής που παίρνει κάθε στιγμή χάπια και βεβαίως όλοι οι Αμερικανοί αθλητές παίρνουν φάρμακα.

Αλλά και στα δύο αυτά νέα είδη διεθνών αγώνων, ένα είναι βέβαιο, ότι οι νικητές τελικώς γίνονται οι χαμένοι.

Κακά τα ψέματα! Τα φάρμακα είναι μόνο ένα από τα συμπτώματα της αληθινής νόσου. Η αληθινή αρρώστια είναι ο τρόπος με τον οποίο εμείς όλοι βλέπουμε τα σπορ – «κέρδισε με κάθε θυσία, είσαι αλήτης άμα χάσεις» (Goldman και συν., 1984).

Η πιο φρενήρης προσπάθεια, το τρελό κυνήγι της νίκης δεν είναι πια μόνο για το «δάφνινο στεφάνι». Κινήτρα βασικά θεωρούνται: δυστυχώς οι τεράστιες οικονομικές ανταμοιβές, οι οποίες είναι συνδεδεμένες με τη νίκη (Percy, 1984).

Στην Ελλάδα βέβαια, μπορεί για τον επαγγελματία αθλητή το κέρδος, παίζοντας για μερικούς μήνες το χρόνο, να μην είναι 12.000 $ το δευτερόλεπτο, όπως γίνε το 1983 στην Αμερική, αλλά όλο και κάποιο «μπαζωζάκι» ή «σηματάκι» θα «φορέσε»...

Τελικά, ένα πραγμα πρέπει να γινει απ' όλους μας αντιληπτό. Ότι το doping σήμερα δεν είναι μόνο η λήψη φαρμακευτικών ουσιών, αλλα μια κερδοφόρα επιχείρηση μέσων μιας νίκης. Μιας νίκης με οποιοδήποτε τροπο. Με φαρμακο ή οποιοδήποτε αλλο μέσο που περισσότερο εξευγενισμένα λέγεται «πριμ».

Και ο αγώνας για την περιστολή του doping από εδω πρέπει ν' αρχίσει. Ο [illegible]ατικος αθλητισμός, η πραγματική [illegible]ική ιδέα είναι ξένη με οποιοδήποτε μεσο επηρεάζει την αγωνιστική διαθεση.

Αναδημοσίευση από το περιοδικό «Αστυνομική Επιθεώρηση»

ROBI

Η Εταιρεία που ανοίγει νέους ορίζοντες στην πόλη μας.

Μοναδική έκθεση με επαγγελματικά μηχανήματα γενικού καθαρισμού και πρώτες ύλες καθαρισμού.
Στην έκθεσή μας θα βρείτε:

Α. ΜΗΧΑΝΗΜΑΤΑ
– ηλεκτρικές επαγγελματικές σκούπες
– ηλεκτρικές σκούπες απορρόφησης νερού και σκύνης
– περιστροφικές μηχανές
– ηλεκτρικές μηχανές καθαρισμού χαλιών και μοκετών
– Καρότσια σύγχρονου καθαρισμού
– Καρότσια εργασίας
– Κοντάρια αλουμινίου ύψους από 2 - 10 μέτρων

Β. ΠΡΩΤΕΣ ΥΛΕΣ
– Απορρυπαντικά για επαγγελματικά πλυντήρια πιάτων - ποτηριών
– Απορρυπαντικά λάντζας.
– Απορρυπαντικά γενικού καθαρισμού παντός χώρου
– Υγρά απολύμανσης

Γ. ΑΝΤΑΛΛΑΚΤΙΚΑ ΟΛΟΥ ΤΟΥ ΕΞΟΠΛΙΣΜΟΥ

Η Εταιρεία μας διαθέτει ολοκληρωμένο και υπεύθυνο SERVICE

Σ. ΒΑΪΤΣΗΣ - Ε. ΤΣΙΡΩΝΗΣ Ο.Ε.
Ναπολέοντος Ζέρβα 96 - ΓΙΑΝΝΙΝΑ
Τηλέφωνα 22.860 - 38.368

ΕΠΑΓΓΕΛΜΑΤΙΕΣ!

Η μεγάλη έκθεση μας επαγγελματικού εξοπλισμού, Ανανεωμένη, διαθέτει νέες σειρές σύγχρονων μηχανημάτων, παντός τύπου, για τις ανάγκες των καταστημάτων σας.
Στην έκθεσή μας θα βρείτε εξοπλισμούς για εστιατόρια, ταβέρνες, πιτσαρίες, Συοβλατζίδικα, Fast Foodw, Κρεοπωλεία, ξενοδοχεία, τουριστικές επιχειρήσεις, κέντρα ψυχαγωγίας, ζαχαροπλαστεία, καφέ μπαρ κλπ.
Επίσης μηχανικούς και ηλεκτρονικούς ζυγούς παντός τύπου και ταμειακές μηχανές Ιαπωνίας.
Διαθέτουμε ανταλλακτικά όλου του εξοπλισμού και ολοκληρωμένο και υπεύθυνο SERVICE

ΣΩΤΗΡΗΣ ΒΑΪΤΣΗΣ
Ναπολ. Ζέρβα 88 ΓΙΑΝΝΙΝΑ
ΤΗΛΕΦΩΝΑ 38.368 - 22.860

• *Επιλεγμένα ξενοδοχεία*

ΑΛΒΑΝΙΑ
Αποκλειστικά Προσφορά
για το Χειμωνα

ΣΙΓΚΑΠΟ
ΚΥΠΡΟΣ

ΑΠΟΚΛΕΙΣΤΙΚΑ ΠΑΟ
ΤΟ ΓΡΑΦΕΙΟ ΜΑΣ ΣΥΜ
ΚΟΙΝΩΝΙΚΟ ΤΟΥΡΙΣΜΟ
ΠΡΟΣΦΟΡΕΣ ΣΤΗΝ
ΟΥΠΣ.

ΑΣΚΑΛΟΠΟΥΛΟΣ TRAVEL
ΚΕΝΤΡ. ΠΛΑΤΕΙΑ 12 - ΙΩΑΝΝΙΝΑ
ΤΗΛ. 29667 - 38592

ΛΑ ΤΑ ΤΑΞΙΔΙΑ
Σιγουριά
ΕΙΣΙΡΙΑ
Ε-ΜΕΣΟΓΕΙΟΣ
ΕΓΑΛΑ ΤΑΞΙΔΙΑ
ΖΙΕΡΕΣ !

ΕΚΔΡΟΜΕΣ ΓΙΑ ΣΥΛΛΟΓΟΥΣ
Σπέσιαλ γκρουπς σε σπέσιαλ τιμές με σπέσιαλ οργάνωση!

• *Διασκεδάσεις*

ΤΟΥΡΚΙΑ
22/3 - 27/3
ος πράκτορας «ΠΕΤΣΕΙ» παντού

Αρχή του ταξιδιού η σωστή ενημέρωση

ΓΙΑΤΡΟΙ-ΚΛΙΝΙΚΕΣ

Ακτινολόγοι

Θ. ΓΕΩΡΓΙΑΔΗΣ–Θ. ΔΗΜΟΥ

ΓΙΑΤΡΟΙ ΑΚΤΙΝΟΛΟΓΟΙ
ΣΚΟΥΜΠΟΥΡΔΗ 12α - ΓΙΑΝΝΙΝΑ
Τηλ. ΙΑΤΡΕΙΟΥ 27.466
Τηλ. ΟΙΚΙΑΣ: 22.197

ΑΚΤΙΝΟΛΟΓΙΚΟ ΕΡΓΑΣΤΗΡΙΟ
ΠΑΝΑΓΙΩΤΗ ΚΑΠΟΓΛΟΥ
Ακτινολόγου Ραδιολόγου
28ης Οκτωβρίου 30
Τηλ. 30.702 ΓΙΑΝΝΕΝΑ

ΚΩΣ. Π. ΜΟΥΛΙΑΣ
ΙΑΤΡΟΣ ΑΚΤΙΝΟΛΟΓΟΣ
–ΡΑΔΙΟΛΟΓΟΣ
Πρόεκταση Τρικούπη 3
Τηλ. Ιατρείου 27.665
Οικίας 28.430

ΣΤΑΥΡΟΣ Β. ΠΑΠΑΓΕΩΡΓΙΟΥ

ΑΚΤΙΝΟΛΟΓΟΣ-ΡΑΔΙΟΛΟΓΟΣ
Τ. Επιμελητής Παν. Ακτινολογικού Εργαστηρίου Γεν. Νοσ. Ιωαννίνων
ΕΡΓΑΣΤΗΡΙΟ ΥΠΕΡΗΧΟΤΟΜΟΓΡΑΦΙΑΣ
δέχεται με ραντεβού
28ης Οκτωβρίου 9
(Μέγαρο Ορφέα, 2ος όροφος)
Τηλέφωνα: Ιατρ. 33.513
Σπιτιού 30.618 ΓΙΑΝΝΙΝΑ

ΔΕΡΜΑΤΟΛΟΓΟΙ

ΓΕΩΡΓΙΟΣ ΠΑΠΠΑΣ

ΔΕΡΜΑΤΟΛΟΓΟΣ
ΑΦΡΟΔΙΣΙΟΛΟΓΟΣ
Σκουμπουρδή 12 8 (έναντι του Ξενοδ. ΠΑΛΛΑΔΙΟ) τηλ. 32.038
Δέχεται 9 π.μ. - 2 μ.μ. και 6 - 9 μ.μ. τις καθημερινές, εκτός από τα απόγευμα Τετάρτης και του Σαββάτου

Ενδοκρινολόγοι

ΔΗΜΗΤΡΙΟΣ Ν. ΜΑΥΡΟΜΑΤΗΣ
ΙΑΤΡΟΣ ΕΝΔΟΚΡΙΝΟΛΟΣ
Δέχεται καθημερινώς ασθενείς με προβλήματα εκ της υποφύσεως θυροειδούς, παραθυροειδών, επινεφριδίων, παγκρέατος (διαβητικούς). Επίσης ασθένειες με προβλήματα γονιμότητας, διαταραχών εμμήνου ρύσεως, γαλακτορροίας, παχυσαρκίας, υπερτριχώσεως, βρεχυσωμίας κλπ.
ΠΟΥΚΕΒΙΑ 8 (Κατωθεν σαλούς)
ΙΩΑΝΝΙΝΑ
Πλήρης ορμονολογικός εργαστηριακός έλεγχος
ΕΠΙΣΚΕΨΕΙΣ ΜΟΝΟΝ ΚΑΤΟΠΙΝ ΡΑΝΤΕΒΟΥ
ΤΗΛ. 26.418 (0651) & 38.020

ΣΤΑΥΡΟΣ Π. ΓΙΩΒΑΝΝΗΣ
ΙΑΤΡΟΣ ΜΑΙΕΥΤΗΡΑΣ

ΧΕΙΡΟΥΡΓΟΣ–ΓΥΝΑΙΚΟΛΟΓΟΣ
Μ. ΜΠΟΤΣΑΡΗ 29
ΩΡΑΙ επισκέψεων 6 - 8 μ.μ.
Τηλ. Ιατρείου: 26.534
Οικίας: 21.764 - 32.954

ΚΩΣΤΑΣ Δ. ΤΣΙΠΡΑΣ

ΕΝΔΟΚΡΙΝΟΛΟΓΟΣ
Δέχεται με ραντεβού Χ. Τρικούπη 6
Τηλ. 0651–39.200
ΙΩΑΝΝΙΝΑ
Πλήρης ορμονολογικός εργαστηριακός έλεγχος

Μικροβιολόγοι

ΓΡ. ΓΟΥΡΓΟΥΛΗΣ
ΙΑΤΡΟΣ ΜΙΚΡΟΒΙΟΛΟΓΟΣ
Διδάκτωρ της Ιατρικής Σχολής του Παν/μίου Αθηνών Σκουμπουρδή 6 (έναντι ξενοδοχείου Παλλάδιον)
Τηλ. Εργαστηρίου 27.380
Τηλ. οικίας 23.228

ΜΙΚΡΟΒΙΟΛΟΓΙΚΟ - ΒΙΟΧΗΜΙΚΟ ΑΙΜΑΤΟΛΟΓΙΚΟ - ΑΝΟΣΟΒΙΟΛΟΓΙΚΟ ΕΡΓΑΣΤΗΡΙΟ
ΓΙΑΝΝΗΣ Γ. ΒΑΡΣΑΝΗΣ
ΙΑΤΡΟΣ ΜΙΚΡΟΒΙΟΛΟΓΟΣ
Παπάζογλου 3
ΙΩΑΝΝΙΝΑ

ΑΝΝΑ ΜΠΑΜΙΑ–ΔΑΛΚΑΛΙΤΣΗ
ΙΑΤΡΟΣ ΜΙΚΡΟΒΙΟΛΟΓΟΣ
Εργαστήριο
Μικροβιολογίας–Αιματολογίας
Βιομηχεία-Ανοσοβιολογίας
Χαριλάου Τρικούπη 6
Τηλ. Ιατρείου: 31.333
Τηλ. οικίας 38.360, 27.637

ΕΡΓΑΣΤΗΡΙΟΝ ΜΙΚΡΟΒΙΟΛΟΓΙΚΩΝ ΑΙΜΑΤΟΛΟΓΙΚΟ & ΒΙΟΧΗΜΙΚΟ
ΔΗΜ. Σ. ΡΑΜΑΝΤΖΑ
ΙΑΤΡΟΥ ΜΙΚΡΟΒΙΟΛΟΓΟΥ
Ιατρείον Πουλτέτση 116 Τηλ. 29.106
Οικίας Ακαδημίας 3 τηλ. 24.675

ΤΑΣΟΣ ΣΟΥΣΙΟΠΟΥΛΟΣ
ΙΑΤΡΟΣ ΜΙΚΡΟΒΙΟΛΟΓΟΣ
ΕΡΓΑΣΤΗΡΙΟ
ΜΙΚΡΟΒΙΟΛΟΓΙΚΟ–ΑΙΜΑΤΟΛΟΓΙΚΟ - ΑΝΟΣΟΒΙΟΛΟΓΙΚΟ - ΒΙΟΧΗΜΙΚΟ -
Χαριλάου Τρικούπη 2
Τηλ. Ιατρείου 24.133 Σπιτιού 30.700
ΙΩΑΝΝΙΝΑ

ΘΩΜΑΣ Ι. ΛΕΤΤΑΣ
ΙΑΤΡΟΣ ΜΙΚΡΟΒΙΟΛΟΓΟΣ
Εργαστήριο
Βιοχημικό-Αιματολογικό
Μικροβιολογικό-Ανοσοβιολ.
28ης Οκτωβρίου 30
Τηλ. ΙΑΤΡΕΙΟ 36.626
ΟΙΚΙΑΣ 31.971

Νευρολόγοι

Dr. Αθ. ΓΚΑΤΖΟΓΙΑΣ
ΝΕΥΡΟΛΟΓΟΣ-ΨΥΧΙΑΤΡΟΣ
ΗΛΕΚΤΡΟΕΓΚΕΦΑΛΟΓΡΑΦΙΚΟ ΕΡΓΑΣΤΗΡΙΟΝ
28ης Οκτωβρίου 45 Ιωάννινα Τηλ. Ιατρ. 23.188, Οικ. 27.406

Οδοντίατροι

ΣΑΚΗΣ ΕΛ. ΤΟΥΡΜΟΥΣΟΓΛΟΥ
ΧΕΙΡΟΥΡΓΟΣ ΟΔΟΝΤΙΑΤΡΟΣ
Δέχεται κάθε μέρα 9.00 - 13.30
Απογεύματα με ραντεβού.
Ιατρείο: Χαρ. Τρικούπη 6
2ος όροφος Γραφείο 10
Τηλ. Ιατρείου: 72.207
Τηλ. οικίας: 24.350

ΘΕΟΔΩΡΟΣ ΠΑΝ. ΠΡΙΝΤΖΗΣ
ΧΕΙΡΟΥΡΓΟΣ ΟΔΟΝΤΙΑΤΡΟΣ
Επιστημονικός συνεργάτης Αριστ. Π. Θεσ. Αλεξάνδρου Διάκου 14 (άνωθεν βιβλιοπωλείου Κονή).
Τηλ. οικίας 23.437, Ιατρείου 39.391

Ν. Α. ΚΑΡΑΜΠΙΝΑΣ
Α. ΓΙΑΝΝΕΛΟΥ-ΚΑΡΑΜΠΙΝΑ
ΟΔΟΝΤΙΑΤΡΟΙ
28ης Οκτωβρίου 9
Μέγαρο ΟΡΦΕΑ
2ος όροφος
Τηλ. 20.774 - 36.307
ΙΩΑΝΝΙΝΑ

ΚΩΣΤΑΣ Α. ΜΠΟΥΡΑΝΤΖΗΣ
ΧΕΙΡΟΥΡΓΟΣ ΟΔΟΝΤΙΑΤΡΟΣ
Προέκταση
Χαριλάου Τρικούπη 4
Τηλ. Ιατρείου 32.068
Οικία Στ. Λάμπρου 68,
Τηλ. οικίας 32.359

ΟΡΘΟΔΟΝΤΙΚΟΣ
ΚΛΑΙΡΗ ΒΑΛΑΣΑΚΗ–ΦΛΩΡΟΥ
ΕΙΔΙΚΕΥΜΕΝΗ ΣΤΟ ΠΑΝ/ΜΙΟ ΜΟΥΝΣΤΕΡ ΔΥΤ. ΓΕΡΜΑΝΙΑ
Γωνία Λουκή Ακρίτα (1ος όροφος)
Μάρκου Μπότσαρη Τηλ. 26.124
ΙΩΑΝΝΙΝΑ
Δέχεται κάθ' εκάστην

ΕΥΤΥΧΙΑ ΧΑΣΟΓΙΑ–ΣΤΕΦΑΝΑΚΗ
ΧΕΙΡΟΥΡΓΟΣ ΟΔΟΝΤΙΑΤΡΟΣ
Χαριλάου Τρικούπη 6
Τηλ. 33.025 ΓΙΑΝΝΙΝΑ

ΧΡ. Π. ΜΩΥΣΙΑΔΗΣ
ΧΕΙΡΟΥΡΓΟΣ ΟΔΟΝΤΙΑΤΡΟΣ
ΑΚΤΙΝΕΣ Χ
Δέχεται κάθε μέρα (πρωί και απόγευμα)
ΜΕ ΡΑΝΤΕΒΟΥ
Καπλάνη 4-6 (1ος όροφος)
Τηλ. 20.888 ΙΩΑΝΝΙΝΑ

ΒΑΣΙΛΕΙΟΣ Σ. ΠΑΠΑΔΟΠΟΥΛΟΣ
ΧΕΙΡΟΥΡΓΟΣ ΟΔΟΝΤΙΑΤΡΟΣ
ΑΚΤΙΝΕΣ Χ
Ιατρείον Χ. ΤΡΙΚΟΥΠΗ 10
Τηλ. 22.944 Οικίας 30.658
ΙΩΑΝΝΙΝΑ

ΕΛΕΝΗ Χ. ΠΑΠΙΑ
ΧΕΙΡΟΥΡΓΟΣ ΟΔΟΝΤΙΑΤΡΟΣ
ΑΚΤΙΝΕΣ Χ
Πυρανέλλα 3 Τηλ. 25.841
ΙΩΑΝΝΙΝΑ

ΧΑΡΑΛΑΜΠΟΣ Ν. ΠΡΑΣΣΟΣ
ΧΕΙΡΟΥΡΓΟΣ ΟΔΟΝΤΙΑΤΡΟΣ
ΚΑΝΙΝΗ 11 Τηλ. 24.552
ΙΩΑΝΝΙΝΑ

ΘΕΟΔΩΡΟΣ ΣΠΥΡΟΥ
ΧΕΙΡΟΥΡΓΟΣ ΟΔΟΝΤΙΑΤΡΟΣ
Δέχεται καθημερινά με ραντεβού
Κοραή 10 (Παραπλεύρως ΑΤΕ)
Τηλ. 30.647 ΙΩΑΝΝΙΝΑ

ΠΕΡΙΚΛΗΣ ΓΕΩΡΓΙΟΥ ΣΟΥΨΑΝΑΣ
Χειρούργος Οδοντίατρος
Σκουμπουρδή 2
2ος όροφος
τηλ. 25.021

Ουρολόγοι

ΧΑΡΑΛΑΜΠΟΣ Χ. ΠΑΠΠΑΣ
ΧΕΙΡΟΥΡΓΟΣ ΟΥΡΟΛΟΓΟΣ
ΔΕΧΕΤΑΙ Καθημερινά πρωί 10–1 απογευμα 6–8.30 μ.μ.
Σάββατο πρωί 9–12 π.μ
ΙΑΤΡΕΙΟ Χαρ. Τρικούπη 3
Τηλ. 32.348 - 37.730
ΙΩΑΝΝΙΝΑ

ΚΩΝ. Σ. ΠΟΥΛΙΟΣ
ΧΕΙΡΟΥΡΓΟΣ ΟΥΡΟΛΟΓΟΣ
Επιμελητής Ουρολογικής Κλινικής Θεραπευτηρίου «Ο Ευαγγελισμός» διδάκτωρ Πανεπιστημίου Αθηνών
SINIOR REGISTRAR
Αλωπεκής 34 Τηλ. 7213673
ΚΟΛΩΝΑΚΙ–ΑΘΗΝΑΙ

Οφθαλμίατροι

ΧΡΗΣΤΟΣ ΖΑΚΟΠΟΥΛΟΣ
ΧΕΙΡΟΥΡΓΟΣ ΟΦΘΑΛΜΙΑΤΡΟΣ
Εφαρμογή φακών επαφής
Χαρ. Τρικούπη 6
Τηλ. ιατρείου 35.600
Ωραι εργασίας
9–2 5.30–8.30 μ.μ.

Παθολόγοι

ΠΑΜΠΑΝΟΣ ΑΛΕΞ.
ΠΑΘΟΛΟΓΟΣ
Χ. Τρικούπη 18
Τηλ. 27.042

ΘΕΟΔ. ΚΟΝΤΟΧΡΗΣΤΟΣ
ΕΙΔΙΚΟΣ ΠΑΘΟΛΟΓΟΣ
Δέχεται Κάθε μέρα απόγευμα 5-8 πλην Σαββάτου
το Σαββάτο 9-11 το πρωί
Χαρ. Τρικούπη 6 Ιωάννινα
Τηλέφωνα: Ιατρείου 36.470
Οικίας 30.646

ΣΠΥΡΟΣ Χ. ΛΑΖΑΝΗΣ
ΕΙΔΙΚΟΣ ΠΑΘΟΛΟΓΟΣ
Ειδικευμένος επι πενταετεία στη Δυτ. Γερμανία.
ΝΟΣΗΜΑΤΑ ΠΕΠΤΙΚΟΥ
ΙΑΤΡΕΙΟ: Χαρ. Τρικούπη 6
Τηλ. Ιατρείου 36.676
Τηλ. Οικίας 21.013

ΑΝΤΩΝΙΟΣ ΚΑΤΣΙΟΣ
ΕΙΔΙΚΟΣ ΠΑΘΟΛΟΓΟΣ
28ης Οκτωβρίου 13
έναντι Ο.Τ.Ε.
Τηλ. ιατρείου 25.929
οικίας 32.054

ΑΝΤΩΝΙΟΣ ΓΑΠΤΗΣ
ΙΑΤΡΟΣ ΕΙΔΙΚΟΣ ΠΑΘΟΛΟΓΟΣ
Πτυχιούχος του Πανεπιστημίου του Μονάχου
οικία Πουλτέτση 23
Τηλ. οικίας 30.649
Ιατρείου 28ης Οκτωβρίου 22
Τηλ. ιατρείου 30.650

ΕΛΕΥΘ. Ι. ΤΣΑΚΑΣ
ΕΙΔΙΚΟΣ ΠΑΘΟΛΟΓΟΣ
Τ. εσωτερικός ιατρός Ιπποκρατείου Νοσοκομείου Αθηνών
Δέχεται πρωί 8–2
απόγευμα 5–8 κάθε μέρα
28ης Οκτωβρίου 21 (έναντι Ο.Τ.Ε.)
Τηλ. Ιατρείου 24.501
Τηλ. Οικίας 35.640
ΙΩΑΝΝΙΝΑ

ΙΩΑΝΝΗΣ Γ. ΝΑΒΡΟΥΖΟΓΛΟΥ
ΕΙΔΙΚΟΣ ΠΑΘΟΛΟΓΟΣ
ΕΙΔΙΚΕΥΘΕΙΣ ΕΙΣ ΓΑΣΤΡΟΕΝΤΕΡ/ΚΗΝ ΚΛΙΝΙΚΗΝ ΠΑΝΕΠΙΣΤΗΜΙΟΥ
JOHANNESBURG
ΠΑΝ. ΠΑΘ. ΚΛΙΝΙΚΗΣ ΙΩΑΝΝΙΝΩΝ
ΔΕΧΕΤΑΙ 8–14 & 5–8.30
ΙΑΤΡΕΙΟΝ: ΠΡΟΕΚΤ. ΧΑΡ. ΤΡΙΚΟΥΠΗ (ΛΟΥΚΗ ΑΚΡΙΤΑ) ΙΩΑΝΝΙΝΩΝ
ΤΗΛ. ΙΑΤΡΕΙΟΥ 29.933
ΟΙΚΙΑΣ 35.006

* Παθολόγοι-Ρευματολόγοι

Β. ΤΖΙΑΛΛΑ–ΔΑΦΝΗ
ΙΑΤΡΟΣ ΠΑΘΟΛΟΓΟΣ ΡΕΥΜΑΤΟΛΟΓΟΣ
Τακτικόν μέλος της Ελληνικής Ρευματολογικής Εταιρείας
Ιατρείον Δάγκλη 4 Τηλ. 33.384
Οικία Μιχ. Αγγέλου 7
Τηλ. 33.486
Ωρες εργασίας 9–1 το πρωί και 5.30 - 8 το απόγευμα

ΓΙΑΤΡΟΙ

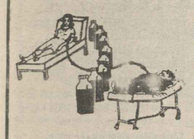

Παιδίατροι

ΜΑΡΘΑ ΠΑΠΑΚΩΣΤΑ–ΚΑΤΣΑΝΟΥ
ΠΑΙΔΙΑΤΡΟΣ
Πτυχιούχος Πανεπιστημίου Σοβιετικής Ενώσεως
Ιατρείο ΑΣΩΠΗΡΟΥ 12
(παραπλεύρως της Μητρ. Ζωοδόχου Πηγής) Τηλ. Καφενείου
Τηλ. 33.883 οικ. 34.529
ΙΩΑΝΝΙΝΑ

Ω.Ρ. ΛΑΡΥΓΓΟΛΟΓΟΙ

ΔΡ. ΜΙΧΑΗΛ ΑΑ. ΠΟΣΠΟΤΙΚΗΣ
ΧΕΙΡΟΥΡΓΟΣ ΩΤΟΡΙΝΟΛΑΡΥΓΓΟΛΟΓΟΣ
ΙΑΤΡΕΙΟΝ: ΓΡ. ΣΑΚΚΑ & ΜΙΧ. ΑΓΓΕΛΟΥ (γωνία)
ΤΗΛ. (0651) 20.747
ΙΩΑΝΝΙΝΑ

ΑΘΑΝ. Δ. ΕΥΑΓΓΕΛΟΥ
ΧΕΙΡΟΥΡΓΟΣ ΩΤΟΡΙΝΟΛΑΡΥΓΓΟΛΟΓΟΣ
ΔΕΧΕΤΑΙ ΚΑΘΕ ΜΕΡΑ
9–1 και 6–8 μ.μ.
Ιατρεια - Κλινικη
28ης Οκτωβριου 45 ΤΗΛ. Ιατρειου 20.258 Σπιτιου 25.006 ΙΩΑΝΝΙΝΑ

ΑΓΓΕΛΟΣ Δ. ΠΙΚΟΣ
ΧΕΙΡΟΥΡΓΟΣ ΩΤΟΡΙΝΟΛΑΡΥΓΓΟΛΟΓΟΣ
Δέχεται: Καθημερινα απο 9–12.30 π.μ. & 6–8.30 μ.μ.
Χ. Τρικουπη 2 & Μ. Μποτσαρη
Τηλ. Ιατρ. 24.206 - οικ. 38.568
ΙΩΑΝΝΙΝΑ

* Φυσικο θεραπευτές

ΧΡΗΣΤΟΣ ΖΑΜΠΙΡΑΣ
ΦΥΣΙΟΘΕΡΑΠΕΥΤΗΣ
Πτυχιουχος Πανεπιστημιου Ρωμης
Συγχρονη Ιατρικη θεραπεια για καθε ηλικια, για σπαστικα παιδια. Σκολιωσεις - Κυφωσεις - Διοκοπαθειες - Ισχυαλγιες.
Βλαχλειδου 10. Τηλ. 35.324
37.830

ΣΥΓΧΡΟΝΟ ΦΥΣΙΚΟΘΕΡΑΠΕΥΤΗΡΙΟ
ΜΙΧΑΗΛΗΣ ΛΕΧΟΣ
ΦΥΣΙΚΟΘΕΡΑΠΕΥΤΗΣ
Αραβαντινου 14
Τηλ. 33.860
οικ. 71.778

Ο ΒΑΣΙΛΗΣ ΜΠΑΡΤΖΙΩΤΑΣ (ΦΑΝΗΣ)

Ο πάλαι ποτέ παντοδύναμος «Φάνης» και ο δεύτερος στην ιεραρχία του ΚΚΕ στις κρίσιμες δεκαετίες (κατοχής, απελευθέρωσης, εμφυλίου, προσφυγιάς), Βασίλης Μπαρτζιώτας, ξεμύτισε από το κρησφύγετό του γιά να εξακοντίσει τούς μύθους του, με υπόκιτρινο ολοσέλιδο άρθρο στό «Ριζοσπάστη» (20—12—1887), ενάντια στόν προϋπουργό της χώρας γιατί, με την αναγνώριση της Εθνικής Αντίστασης, λέει, προσπαθεί νά... ξεγελάσει τούς αντιστασιακούς, αφού ή αναγνώριή της τονίζει στό άρθρο ο Β. Μ. έγινε από τόν ελληνικό λαό με την 40χρονη δράση του ΚΚΕ.

Άδικα προσπαθείτε να ξεγελάσετε τούς αντιστασιακούς, απευθυνόμενος στόν πρωθυπουργό, συνεχίζει ο Β. Μπαρτζιώτας. Οι αντιστασιακοί θα παραμείνουν μέχρι τό τέλος πιστοί στό ΕΑΜ (και τή ζωντανή ψυχή του, τό ΚΚΕ) στά ιδανικά του ΕΑΜ μέχρι τήν τελική υλοποίησή τους, τή ΝΙΚΗ».

Η ΤΡΑΓΙΚΗ ΕΙΡΩΝΙΑ ΤΗΣ ΤΥΧΗΣ πέρα από τή δημαγωγία τού κάθε Μπαρτζιώτα όμως θέλησε οι μεν αντιστασιακοί στήν πλειονοτητά τους να παραμείνουν πιστοί στά ιδανικά τού ΕΑΜ, ενώ οι κάθε λογούς Μπαρτζιώτηδες (στό επίπεδο ηγεσίας τού ΚΚΕ) να τό απεμπολήσουν, να τό διαλύσουν και νά τό πετάξουν στά σκουπίδια. Και σήμερα με τό θράσος πού τούς διακρίνει ξαναθγαίνουν ξεδιάντροπα και ξαναρχίζουν τα τροπάρια γιά τό ΕΑΜ.

Τό κορυφαίο όμως αυτό στέλεχος τού ΚΚΕ πού ονομάζεται Βασίλης Μπαρτζιώτας, ο οποίος υπήρξε μιά αρνητική προσωπικότητα μέσα στό κίνημα, είναι καί ένας από τούς αρχιτέκτονες τής μεγάλης προδοκάτσιας τών «Δεκεμβριανών». Πού έσφιξαν θανάσιμα τή θηλειά γύρω από τό λαμό τής Εθνικής Αντίστασης, πού τήν είχε περάσει προηγουμένως η ηγεσία τού ΚΚΕ με τις κατάπτυστες συμφωνίες τού Λιβάνου καί τής Γκαζέρτας. Με τελικό αποτέλεσμα να ανατρέψουν μιά ΝΙΚΗΦΟΡΑ ΕΘΝΙΚΗ ΑΝΤΙΣΤΑΣΗ καί πρωτοπόρα σε όλη τήν Ευρωπη γιά τή λαική συμμετοχή της καί οργανωτική πληρότητα βουνού καί πόλης καί να την υποθάσουν στό ΡΟΛΟ ΤΟΥ ΗΤΤΗΜΕΝΟΥ δίχως νά έχει ητηθεί στή μάχη. Μέ μία συντριπτική υπεροχή τής Εθνικής Αντίστασης στόν συσχετισμό τών πολιτικών καί στρατιωτικών δυνάμεων στή χώρα μας τήν περίοδο εκείνη.

Προδοκάτσια πού στοίχισε άσκοπα χιλιάδες ανθρώπινες ζωές καί ανυπολόγιστες υλικές ζημιές ενώ η πολιτική της σημασία είναι όμοια με αυτή πού ονομάζουμε προδοσία της Κύπρου. Σύμφωνα με τήν οποία η ελληνική στρατωτική χούντα τότε με τό ύποπτο πραξικόπημά της «νομιμοποίησε» τήν επέμβαση τού τουρκικού «Αττίλα» να εμφανιστεί σάν εγγυητής γιά τήν αποκατάσταση τών συμφωνιών τής Ζυρίχης καί τού Λονδίνου πού είχαν, κατά τα λεγόμενα, παραβιαστεί με τό πραξικόπημα.

Έτσι καί η ύποπτη προδοκάτσια τών Δεκεμβριανών, πού ακόμα μένουμε με τήν απορία εάν ηθελημένα ή άθελα η ηγεσία τού ΚΚΕ καί ο Βασίλης Μπαρτζιώτας έπεσαν «θύματα» τής παγίδας πού τούς είχε στήσει ο διπλός πράκτορας τών Γερμανών καί Άγγλων Άγγελος Έθερτ, πού όμως είχε σάν συνέπεια να «νομιμοποιήσει» τήν επέμβαση τού Αγγλικού «ΑΤΤΙΛΑ» γιά τήν τήρηση τών συμφωνιών τού Λιβάνου καί τής Γκαζέρτας πού απελήθηκαν, κατά τα λεγόμενα, από τήν «ανταρσία» ή πραξικόπημα κατ' άλλους τών Δεκεμβριανών. Τίς οποίες (συμφωνίες) η ηγεσία τού ΚΚΕ (η ψυχή καί η ραχοκοκαλιά τού αγώνα, κατά τήν προσφιλή έκφραση τού Β. Μπαρτζιώτα) υπέγραψε με τή θέλησή της αλλά καί αγωνιζόταν να τίς επιβάλει με τιμωρίες σε όσους διαφωνούσαν.

Με τίς παραπάνω συμφωνίες ΜΕΤΑΒΙΒΑΣΤΗΚΕ Η ΠΟΛΙΤΙΚΗ ΚΑΙ ΣΤΡΑΤΙΩΤΙΚΗ ΕΞΟΥΣΙΑ τής Εθνικής Αντίστασης στόν κραταιό τότε Αγγλικό ιμπεριαλισμό. Αφαίρεσαν δηλαδή τήν πολιτική εξουσία πού εκφραζόταν από τήν κυθέρνηση τού Βουνού (ΠΕΕΑ, έδρα Βίνιανη καί Εθνικό Συμβούλιο, έδρα Κορυχάδες) καί τήν παρέδοσαν σε κάποια κυβέρνηση τού εξωτερικού κατασκευασμένη από τούς Άγγλους καί άγνωστη στόν ελληνικό λαό. Όπως επίσης αφαίρεσαν καί τήν στρατιωτική εξουσία από τόν ΕΛΑΣ καί τήν μεταβίβασαν στόν Άγγλο στρατηγό Σκόμπυ (καί μάλιστα στρατηγό τών αποικιών), τόν οποίο δέχτηκε με μεγάλη χαρά η ηγεσία τού ΚΚΕ γιά ανώτατο διοικητή τών Ενόπλων Δυνάμεων τής Εθνικής Αντίστασης.

Τό τρίτο στάδιο καί η ολοκλήρωση τής προδοσίας τής περιόδου εκείνης ήταν η άνευ όρων παράδοση τών τμημάτων τής Εθνικής Αντίστασης (ΕΛΑΣ) πού ονομάστηκε «Συμφωνία τής Βάρκιζας» (12—2—1945). Ο μοναδικός όρος σ' αυτή τή Συμφωνία ήταν η αμνηστία πού δόθηκε σε ένα μικρό αριθμό ατόμων (περί τούς 80 με 90) πού κάλυπτε τήν ηγεσία τού ΚΚΕ, μέσα στούς οποίους περιλαμβάνονταν φυσικά καί ο Βασίλης Μπαρτζιώτας.

Οι υπόλοιποι παραδόθηκαν σάν εγκληματίες πολέμου καί ανυπεράσπιστοι στά νύχια τής Δεξιάς πού ανασυγκροτιώτανε ραγδαία με τή βοήθεια τών Άγγλων. Γιά νά αρχίσει ένα όργιο ρεβάνσιστική καταδίωξης, προπηλακισμών καί δολοφονιών σε βάρος τών μελών τής Εθνικής Αντίστασης καί όλων γενικά τών ΕΑΜιτών. Ώστε μέσα σε λίγο χρονικό διάστημα να μήν φτάνουν οι υπάρχουσες φυλακές καί νά μεταταπούν σε φυλακές οι πάσης φύσης αποθηκευτικοί χώροι καθώς καί τά νησιά σε τόπους εξορίας. Γιά νά χωρέσουν οι εκατοντάδες χιλιάδες συλληφθέντες άνδρες καί γυναίκες άξια τέκνα τού ελληνικού λαού γιατί έδωσαν τό μαχητικό τους παρόν στόν Αντιφασιστικό Αγώνα.

Τόσο δουλική καί ταπεινωτική συμφωνία σάν τής Βάρκιζας δέν υπάρχει δεύτερη στήν ιστορία. Τέτοιον εξευτελισμό δέν έχουν υποστεί ούτε οι νικημένοι στρατοί τού φασιστικού άξονα.

Με τή συμφωνία τής Βάρκιζας κλείνει η ένδοξη σελίδα τής Εθνικής Αντίστασης καί τής παλαικής συμμετοχής τού ελληνικού λαού στή μεγάλη εξόρμηση, όχι μόνον να επιθιώσει καί να ελευθερώσει τήν πατρίδα του αλλά, να πάρει καί τίς τύχες τού Έθνους στά χέρια του.

Καί αρχίζει μιά μαύρη σελίδα (γιά τόν ελληνικό λαό), ένας νέος Γολγοθάς χάρις στή «σοφή» ηγεσία τού ΚΚΕ καί τή «σοφή» γραμμή με εξαιρουμένου από τούς «σοφούς» καί τόν Βασίλη Μπαρτζιώτα πού μαζί με τόν Γιάννη Ιωαννίδη, έστελναν από τα Τρίκαλα ανυπόμονα μυνήματα καί πιέζαν τόν Γ. Σιάντο καί Δ. Παρτσαλίδη να τήν υπογράψουν το ταχύτερο.

Κλείνει μιά σελίδα τής ιστορία, σε μιά ανεπανάληπτη ιστορική στιγμή της, ταύτισε τούς κομμουνιστές καί τό κομμουνιστικό κόμμα με τόν ελληνικό λαό, καί τήν Ελλάδα, αλλά καί ο ελληνικός λαός καί η Ελλάδα ταυτίστηκε με τούς κομμουνιστές καί τό κομμουνιστικό κόμμα. Πλήν τής ηγεσίας τού ΚΚΕ πού ακολουθούσε καί εξακολουθεί νά ακολουθεί μιά λαθεμένη στρατηγική πού τό κύριο κτύπημά της τό δίνει στίς δημοκρατικές δυνάμεις με αποτέλεσμα όπως θα δούμε παρακάτω να παίζει σε κάθε εποχή το ρόλο τού βοηθού καί τό φοσιθύο των αντιδραστικών δυνάμεων.

Καί γιά νά επανέλθουμε στά Δεκεμβριανά πρέπει νά σημειώσουμε ότι χρειαζόταν οπωσδήποτε μιά ήττα γιά νά ανοίξει ο δρόμος τής Βάρκιζας, δηλαδή, τής παράδοσης τού κινήματος δίχως όρους στήν μικροσκοπική τότε Δεξιά. Καί αυτή η ήττα σχεδιάστηκε από τήν ηγεσία τού ΚΚΕ. Αλλά καί γιά νά εξασφαλιστεί (αυτή η ήττα), μόλις άρχισαν τά Δεκεμβριανά, απομάκρυναν τίς κύριες δυνάμεις τού ΕΛΑΣ στήν Ήπειρο καί συγχρόνως αναλάμβανε Κεντρική Επιτροπή γιά τή διοίκηση του ΕΛΑΣ από τό γενικό γραμματέα τού ΚΚΕ Γ. Σιάντο καί τούς απειροπόλεμους στρατηγούς Ε. Μανταίκα καί Μ. Χατζημιχάλη, καταργώντας το γενικό στρατηγείο τού ΕΛΑΣ μαζί καί τόν Σ. Σαράφη καί Άρη Βελουχιώτη πού ήταν καί οι φυσικοί ηγέτες του.

ΓΕΩΡΓΙΟΣ ΜΑΝΔΙΚΟΣ

ΜΕΤΑΦΟΡΑ
ΤΟΥΡΙΣΤΙΚΟΥ ΓΡΑΦΕΙΟΥ
ΙΛΛΥΡΙΑ ΤΟΥΡΣ
Το Τουριστικό Γραφείο ΙΛΛΥΡΙΑ ΤΟΥΡΣ
(Αγγέλου Κώτση)
από Χαρ. Τρικούπη 19 εις 28ης Οκτωβρίου 6
(δίπλα στο μέγαρο ΟΤΕ)
* Τηλ.. 34.547 & 26.452
ΙΩΑΝΝΙΝΑ

ΜΟΝΩΣΕΙΣ
* Λειτουργεί στα Γιάννενα αυτό που έλειπε ΚΕΝΤΡΟ ΜΟΝΩΣΕΩΝ.
* Στεγανώσεις - Θερμομονώσεις Ηχομονώσεις
* Από υπεύθυνο Πολ. Μηχανικό - Ειδ. Συνεργείο και άριστα εγγυημένα αμερικάνικα υλικά
* Στην έκθεσή μας θα δείτε όλες τις περιπτώσεις σωστών - εγγυημένων μονώσεων.
* Πάρτε το πρόβλημά σας και ελάτε να το λύσουμε μια για πάντα και μέσα - έξω - πάνω - κάτω
ΧΡΙΣΤΟΦΟΡΟΣ ΓΚΑΖΙΑΝΗΣ,
Πολ. Μηχανικός
ΝΑΠΟΛΕΩΝ ΖΕΡΒΑ 55 - τηλ.. 0651/33.476
ΓΙΑΝΝΕΝΑ

ΤΖΕΝΗ ΑΘΑΝΑΣΙΟΥ

ΑΣΤΡΟΛΟΓΟΣ-ΨΥΧΟΕΡΕΥΝΗΤΡΙΑ
ΟΙΚΟΓΕΝΕΙΑΚΗ ΣΥΜΒΟΥΛΟΣ
ΣΑΜΟΥΗΛ 43 ~ 453 33 ΙΩΑΝΝΙΝΑ
ΤΗΛ.(0651) 34.977

ΧΡΗΜΑΤΟΚΙΒΩΤΙΑ ΟΛΩΝ ΤΩΝ ΤΥΠΩΝ
Πουθενά αλλού τόσο μικρές τιμές καί όλα με κωδικα τριπλού συνδιασμού (1.000.000 συνδιασμοί).
Μια προσφορά μας στά διδωτά Διαστάσεις 45X35X35: Τιμή 34.000

ΕΛΛΗΝΙΚΗ ΔΗΜΟΚΡΑΤΙΑ
ΥΠΟΥΡΓΕΙΟ ΥΓΕΙΑΣ ΠΡΟΝΟΙΑΣ ΚΑΙ ΚΟΙΝΩΝΙΚΩΝ ΑΣΦΑΛΙΣΕΩΝ
ΚΡΑΤΙΚΟΣ ΒΡΕΦΟΝΗΠΙΑΚΟΣ ΣΤΑΘΜΟΣ ΙΩΑΝΝΙΝΩΝ
ΑΡΙΘ. ΠΡΩΤ. 32

ΠΡΟΚΗΡΥΞΗ

Ο ΚΡΑΤΙΚΟΣ ΒΡΕΦΟΝΗΠΙΑΚΟΣ ΣΤΑΘΜΟΣ ΙΩΑΝΝΙΝΩΝ
Π Ρ Ο Κ Η Ρ Υ Σ Σ Ε Ι

Α Τακτικό μειοδοτικό διαγωνισμό με σφραγισμένες προσφορές που θα γίνει στο Γραφείο του Δ Κρατικού Παιδικού Σταθμού Ιωαννίνων στις 23 Μαρτίου 1988 ημέρα Τετάρτη και ώρα 11 - 12 το πρωί για την προμήθεια των παρακάτω ειδών εξοπλισμού:

1. Μία ηλεκτρική επαγγελματική Κουζίνα
2. Ένα ηλεκτρικό επαγγελματικό ψυγείο
3. Ένα ηλεκτρικό επαγγελματικό πλυντήριο πιάτων
4. Ένα ηλεκτρικό πλυντήριο ρούχων
5. Μία ηλεκτρική κρεατομηχανή επαγγελματική με ειδικό μαχαίρι
6. Δύο ηλεκτρικές επαγγελματικές σκούπες με κάδο
3. Ένα στερεοφωνικό με 4 ηχεία
8. Μία ηλεκτρική επαγγελματική φριτέζα διπλή
9. Ένα μίξερ για όλες τις χρήσεις
10. Έναν αποχυμωτή φρούτων
11. Έναν ηλεκτρικό βραστήρα για αποστείρωση μπιμπερό
12. Έναν καταψύκτη προϊόντων.
13. Δύο χύτρες ταχύτητος 20 κιλών
14. Ένα ηλεκτρικό καλοριφέρ ελαίου
15. Έναν επαγγελματικό απορροφητήρα
16. Μία ζυγαριά για ζύγισμα μωρών.

Για περισσότερες πληροφορίες οι ενδιαφερόμενοι μπορούν να απευθύνονται στην Διευθύντρια του Δ Κ.Π.Σ. Ιωαννίνων Όλγα Κουτσαθέλη τηλ. 21.554 όλες τις εργάσιμες ημέρες και ώρες.

Ιωάννινα 29.2.1988
Ο Πρόεδρος του Διοικητικού Συμβουλίου
Δημήτριος Παρλαπάς

ΕΛΛΗΝΙΚΗ ΔΗΜΟΚΡΑΤΙΑ
ΟΡΓΑΝΙΣΜΟΣ ΕΡΓΑΤΙΚΗΣ ΕΣΤΙΑ
ΑΓΗΣΙΛΑΟΥ 10 - ΑΘΗΝΑ

ΠΕΡΙΛΗΨΗ ΔΙΑΚΗΡΥΞΗΣ ΔΙΑΓΩΝΙΣΜΟΥ

Η Εργατική Εστία προκηρύσσει τακτικό δημόσιο μειοδοτικό διαγωνισμό, που θα γίνει στις 14.4.88 ημέρα Πέμπτη και ώρα 09.00 π.μ. (09.15 πέρας παράδοσης προσφορών) στα γραφεία της Εργατικής Εστίας Ιωαννίνων οδός Γιοσέφ Ελιγιά 7 (τηλ. 23.386) για την αγορά οικοπέδου εμβαδού 1200 μ2 τουλάχιστον, εφόσον βρίσκεται εντός σχεδιου πολεως η 4.000 μ2, τουλαχιστον, εφοσον βρισκεται εκτος σχεδιου πολεως, για την αγορά οικοπέδου στα Ιωάννινα, προς ανέγερση κτιρίου για τη στέγαση Βρεφονηπιακού Σταθμού και Κέντρου εργαζομένης νεότητας.

Η σχετική διακήρυξη και περισσότερες πληροφορίες παρέχονται από το τμήμα κτιρίων της Εργατικής Εστίας στην Αθήνα, Αγησιλάου 10 (τηλ. 52.21.192) και αντίστοιχα από την Εργατική Εστία Ιωαννίνων Γιοσέφ Ελιγιά 7 (τηλ. 23.386) τις εργάσιμες ημέρες και από ώρα 11.00 π.μ. έως 13.00 μ.μ.

Η Εργατική Εστία δεν πληρώνει μεσιτικά δικαιώματα.

Ο ΠΡΟΕΔΡΟΣ ΤΟΥ Δ.Σ.
ΤΗΣ ΕΡΓΑΤΙΚΗΣ ΕΣΤΙΑΣ
ΘΕΟΔΩΡΟΣ ΔΡΟΣΗΣ

ΕΛΛΗΝΙΚΗ ΔΗΜΟΚΡΑΤΙΑ
ΔΗΜΟΣ ΙΩΑΝΝΙΤΩΝ
Δ/ΝΣΗ ΤΕΧΝΙΚΩΝ ΥΠΗΡΕΣΙΩΝ
ΑΡΙΘ. ΠΡΩΤ. οικ. 3630

ΑΝΑΚΟΙΝΩΣΗ

Το Δημοτικό Συμβούλιο με την υπ' αριθμ. 357/87 πράξη του αποφάσισε:

1. Την παραλαβή της πράξης εφαρμογής της πολεοδομικής μελέτης της πυκνοδομημένης περιοχής Αγ. Τριάδας - Καλλιθέας Δήμου Ιωαννιτών, με τις παρατηρήσεις που διατυπώθηκαν στην ίδια πράξη.
2. Την δημοσίευση και ανάρτισή της στο Δημοτικό Κατάστημα (Πλατεία Δημοκρατίας)

Κατά της πράξης εφαρμογής οι ενδιαφερόμενοι μπορούν να υποβάλλουν ενστάσεις μέσα σε δεκαπέντε (15) ημέρες από την τελευταία δημοσίευση της προύσας.

Οι ενστάσεις θα υποβάλλονται μέσω της υπηρεσίας μας στον κ. Νομάρχη.

Ιωάννινα 25.2.1988
Ο ΔΗΜΑΡΧΟΣ
ΦΙΛΙΠΠΑΣ ΦΙΛΙΟΣ

ΕΛΛΗΝΙΚΗ ΔΗΜΟΚΡΑΤΙΑ
ΔΗΜΟΣ ΙΩΑΝΝΙΤΩΝ
ΑΡΙΘ. ΠΡΩΤ. 4151

ΑΝΑΚΟΙΝΩΣΗ

Ο Δήμαρχος Ιωαννίνων προκηρύσσει πρόχειρο μειοδοτικό διαγωνισμό με σφραγισμένες προσφορές για την προμήθεια χειμερινών και θερινών στολών του εργατοτεχνικού προσωπικού του Δήμου ήτοι:

α) Για τους άνδρες Χειμερινά

1. Παντελόνια από ύφασμα 75/25 τύπου **BARATHEA.**
2. Πουλόβερ μάλλινα με μανίκια τύπου Ζιγάγκο ή **V** βάρους 500 **GR**
3. Γάντια από χοιρινό δέρμα με εσωτερική επένδυση φανέλλα.
4. Μποτάκια δερμάτινα αδιάβροχα με σόλα από κρεπ ή λάστιχο.
5. Πηλίκια

α) Άνδρες θερινά

1. Παντελόνια τερυλέν από ύφασμα 55/65 τύπου ΦΡΕΣΚΟ βάρους 180 ΓΡ ανά Μ2
2. Πουκάμισα βαμβακερά 100%
3. Σκαρπίνια δερμάτινα αδιάβροχα με σόλα ραφτή.
4. Πηλίκια από ύφασμα ή ψάθα.

γ) Γυναίκες Χειμερινά

1. Ρόμπες από ύφασμα 75/25 τύπου **BARATHEA**
2. Πουλόβερ μάλλινα τύπου Ζιβάγκο ή **V** βάρους 500 **GR**
3. Γάντια από χοιρινό δέρμα με επένδυση γυναικείας ραφής.
4. Μποτάκια δερμάτινα αδιάβροχα με σόλα από κρεπ ή λάστιχο.

δ) Γυναίκες θερινά

1. Φούστες τερυλέν από ύφασμα 55/45 τύπου ΦΡΕΣΚΟ βάρους 180 ΓΡ ανά μ2
2. Μπλούζες βαμβακερές 100%
3. Παπούτσια δερμάτινα, αδιάβροχα με σόλα ραφτή τύπου γόβα.
4. Προσόψια διαστάσεων 0,90 X 0,55 υδροφίλια.
5. Σαπούνι Α ποιότητος.

Ο διαγωνισμός θα διεξαχθεί την 21 Μαρτίου 1988 ημέρα Δευτέρα και ώρα 13.00 μέχρι 14.00 στο Δημαρχιακό Κατάστημα.

Περισσότερες πληροφορίες δίνονται καθημερινά κατά τις εργάσιμες ημέρες και ώρες στο Δημαρχιακό Κατάστημα. (Αρμόδια κ. Άννα Παπά τηλ. 26.310)

Ιωάννινα 3.3.1988
Ο ΔΗΜΑΡΧΟΣ
ΦΙΛΙΠΠΑΣ ΦΙΛΙΟΣ

ΑΝΑΚΟΙΝΩΣΗ ΤΗΣ ΔΑΚΕ

Τα εκλεγμένα μέλη της ΔΑΚΕ στο Δ.Σ. του Συλλόγου Δασκάλων και Νηπιαγωγών Ιωαννίνων, α ν α κ ο ι ν ώ ν ο υ ν ο' όλους τους συναδέλφους για ενημέρωσή τους, όσον αφορά τη μη συγκρότηση Προεδρείου, τα εξής:

Έγιναν μέχρι τώρα τρεις άκαρπες συνεδριάσεις. Στην πρώτη εκλέχτηκε ο Π. Καρακουτσής (ΠΑΣΚ) Πρόεδρος, ο Γιάννης Αναγνώστου (ΣΕΑΚ) Αντιπρόεδρος και Γραμματέας ο Π. Γκαλντέμης (ΔΑΚΕ). Αμέσως μετά την εκλογή του υποψηφίου της ΔΑΚΕ, ο Πρόεδρος (ΠΑΣΚ) παραιτήθηκε, δηλώνοντας ότι δε δέχεται να συνεργαστεί με τη ΔΑΚΕ.

Στη δεύτερη συνεδρίαση η ΣΕΑΚ πρότεινε διαπαραταξικό Προεδρείο, πράγμα που αποδέχτηκε με έγγραφη δήλωσή της η ΔΑΚΕ. Η ΠΑΣΚ εγγράφως δήλωσε ότι δέχεται διαπαραταξικό Προεδρείο, υπό προϋποθέσεις.

Στην τρίτη συνεδρίαση οι αντιπρόσωποι της ΠΑΣΚ υπαναχωρώντας απ' την προηγούμενη θέση τους, δήλωσαν ότι δεν δέχονται τη συγκρότηση διαπαραταξιακού Προεδρείου, με το αιτιολογικό ότι οι αντιπρόσωποι της ΔΑΚΕ δεν ανήκουν στις δημοκρατικές και προοδευτικές δυνάμεις, διατηρώντας έτσι την πολιτική των διαχωριστικών γραμμών και μέσα στον κλάδο.

Εν όψει κηρυγμένου αγώνα του κλάδου η ΔΑΚΕ Δ.Ν. Ιωαννίνων

κ α τ α γ γ έ λ λ ε ι

στη συνείδηση των Συναδέλφων την διασπαστική τακτική της ΠΑΣΚ, η οποία αποσκοπεί στη συντήρηση και διαιώνιση του κυβερνητικού συνδικαλισμού, εις βάρος των συμφερόντων του κλάδου.

Η ΔΑΚΕ Δ.Ν. Ιωαννίνων, συναισθανόμενη το χρέος της και το αίτημα των καιρών, καλεί για μια ακόμη φορά, ανοιχτά πλέον, τα εκλεγμένα μέλη της ΠΑΣΚ να προχωρήσουν στο διαπαραταξιακό Προεδρείο.

Τέλος καλεί όλους τους συναδέλφους σε ενωτική αγωνιστική κινητοποίηση, εκτελώντας τις αποφάσεις του οργανωμένου κλάδου μας, για το κοινό συμφέρον και προς όφελος της εθνικής μας Παιδείας.

Τα εκλεγμένα μέλη της ΔΑΚΕ στο Δ.Σ.
Γκαλντέμης Παύλος
Ζώης Δημήτριος
Μάκης Χρίστος
Μακρής Ευρυπίδης
Τσιούρης Θεόδωρος

OMRON
ΤΑΜΕΙΑΚΕΣ ΜΗΧΑΝΕΣ

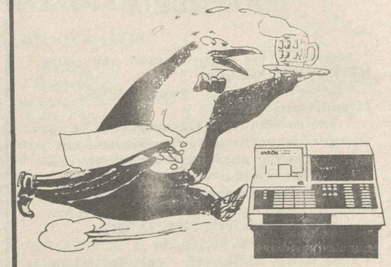

Με προδιαγραφές Φ.Π.Α.
εμπορία & setvice
COMPUTER SYSTEMS
Γρ. Σακκα 4 - Γιάννινα — τηλ: 35800

MONO 156.000 δρχ.
RICOH M 3
το μικρότερο πολύχρωμο φωτοαντιγραφικό με το μεγαλύτερο όνομα στον κόσμο

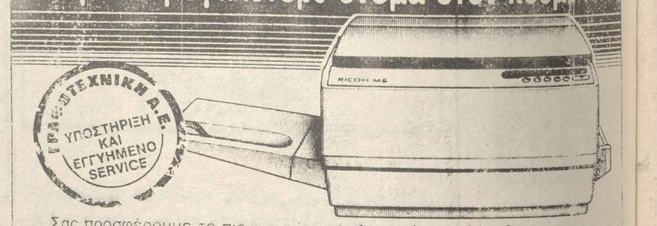

Σας προσφέρουμε το πιο «μικρό» φωτοαντιγραφικό της μεγάλης σειράς RICOH, με τα πλεονεκτήματα των «μεγάλων» στη μικρότερη τιμή της αγοράς!

- Φορητό και αθόρυβο
- Φωτοαντιγράφει βιβλία ή κινητά φύλλα (μπρος - πίσω)
- Δέχεται 4 διαφορετικά χρώματα
- Απλός χειρισμός και αυτόματη λειτουργία
- Ταχύτητα: 8 αντίγραφα το 1'
- Δεν χρειάζεται service.

RICOH
Ο απόλυτος κυρίαρχος!
2 Βραβεία Deming Prize στη RICOH!
Deming Prize

ΑΔΕΛΦΟΙ ΔΟΞΙΑΔΗ
ΓΡΑΦΟΤΕΧΝΙΚΗ Α.Ε.
ΜΗΧΑΝΕΣ ΟΡΓΑΝΩΣΕΩΣ ΓΡΑΦΕΙΟΥ
Αθήνα τηλ. 3226.601-6 Λάρισα τηλ. 2[illegible]9384
Θεσ/νίκη τηλ. 269.125-7 Πάτρα τηλ. 33 583
Ηράκλειο τηλ. 220.053 Βόλος τηλ. 2[illegible]
Γιάννενα τηλ. 30.380 Καλαματα τηλ. 85[illegible]

Τώρα RICOH ΚΑΙ ΣΤΑ ΓΙΑΝΝΕΝΑ
ΠΩΛΗΣΗ ΚΑΙ SERVICE, ΤΗΛ.: 0651/30.380

ΜΕΝΤΙΟΥΜ ΝΑΝΑ
ΔΙΠΛΩΜΑΤΟΥΧΟΣ
της ΠΑΡΑ-ΨΥΧΟ-ΚΟΙΝΩΝΙΟΛΟΓΙΚΗΣ ΕΤΑΙΡΕΙΑΣ ΕΛΛΑΔΑΣ
ΔΕΧΕΤΑΙ
ΠΟΛΥΚΑΤΟΙΚΙΑ ΧΟΡΑΪΤΗ
ΑΛΚΙΒΙΑΔΗ 3 ΤΗΛ. (0651) 27.941
ΙΩΑΝΝΙΝΑ
ΚΑΙ ΠΑΜΒΩΤΙΔΟΣ 2 ΑΝΑΤΟΛΗ (Προς νέο γηπεδο) ΤΗΛ. 37.578

ΜΙΚΡΕΣ ΑΓΓΕΛΙΕΣ

ΗΠΕΙΡΩΤΙΚΟΣ ΑΓΩΝ — ΜΙΚΡΕΣ ΑΓΓΕΛΙΕΣ — μικρές αγγελίες

ΑΚΙΝΗΤΑ

ΠΡΟΚΑΤΑΣΚΕΥΑΣΜΕΝΑ σπίτια, πλήρης αντισεισμικότητα, ατεριοριστη διάρκεια ζωής, από 50 έως 400 μέτρα τετρ., έως 3 ορόφους. Αμερικανικών και Ευρωπαϊκών προδιαγραφών. Για Ήπειρο και Βόρεια Επτάνησα αρχιτέκτων Γιώργος Καψοκαύδης και Συνεργάτες.
Εμπορικό κέντρο «ΟΡΦΕΑΣ» Β κτίριο 2ος όροφος, τηλ. (0651) 22.714

ΠΩΛΕΙΤΑΙ κατάστημα 33 τ.μ. (κατάλληλο για καφενείο) στον Α όροφο κεντρικής πολυόροφης οικοδομής επαγγελματικής χρήσης. Πληροφορίες: κ. Νικ. Γεωργάκη τηλ. 34.682 και κ. Κων. Παππα τηλ. 27.651

ΠΩΛΕΙΤΑΙ αγρόκτημα 5.000 τ.μ. στη θέση Φτέρη. Πληροφορίες τηλ. 73.723

ΠΩΛΕΙΤΑΙ οικόπεδο στο Γιανιώτικο Σαλόνι. Πληροφορίες τηλ. 34.441 - 35.904

ΖΗΤΕΙΤΑΙ οικόπεδο για αντιπαροχή. Τηλ. 38.112, 71.449 Δημήτρης.

ΠΩΛΟΥΝΤΑΙ στην Ελεούσα, οικόπεδα προνομιακά των 1000 τ.μ. Πληροφορίες στο τηλ. 61.736

ΑΠΟ Αγροκτημα 5 στρεμμάτων πωλουνται 2 στρέμματα με ρευμα, νερο και συμβολαιο. Δευτερο τετράγωνο πίσω από το συνεργειο της «Μερσεντές». 100 μ. απο εθνική οδό Αθηών με δρόμο 6 μετρα. Τηλέφωνο (0352) 42.013 κα[illegible]

ΠΩΛΕΙΤΑΙ οικόπεδο με παλαιό κτίσμα στο κέντρο της πόλης οδος Ναπ. Ζέρβα 8. Πληροφορίες τηλ.. 21278—26477.

Από αγρόκτημα 5 στρεμματων **ΠΩΛΟΥΝΤΑΙ** τα 2,5 στρέματα στην τοποθεσία Τεβέ-τσέρ στην εθνική οδό Ιωαννίνων - Αθηνών (δίπλα από το συνεργείο της Μερσεντές)
Πληροφορίες τηλ.(0352) 42.013 (0651) 25.221

ΠΩΛΕΙΤΑΙ: Έκτασις 1500 τ.μ. οικοδομήσιμη στη θέση Γοριτσάκι στην Ελεούσα. Πληροφορίες τηλ. 57.146 ώρες 8 π.μ. - 4 μ.μ. και ιδιόκτητη μαρμαροφόρα περιοχή 29 στρεμμάτων δίδεται προς εκμετάλλευση. Πληροφορίες τηλ. 57.145 ωρες 8 π.μ. - 4 μ.μ.

ΠΩΛΕΙΤΑΙ οικόπεδο στο Γιανιώτικο Σαλόνι. Πληροφορίες τηλ.. 34.441 - 35.904

ΠΩΛΕΙΤΑΙ επιχείρηση στην κ. πλατεία λόγω αναχωρήσεως. Πληροφορίες ώρες καταστημάτων τηλ. 31.948, τηλ. οικίας 26.087

ΠΩΛΕΙΤΑΙ οικόπεδο 3265 τ.μ. στην Βουνοπλαγιά Ιωαννίνων στο 7ο χιλ. της εθνικής οδού Ιωαννίνων - Ηγουμενίτσας.
Πληροφορίες τηλ. 23.525 ή 92.126

ΠΩΛΕΙΤΑΙ ημιυπόγειο δυάρι με κεντρική θέρμανση στο κέντρο των Ιωαννίνων σε πολύ καλή τιμή. Πληροφορίες τηλ. 38.120 ώρες γραφείου

ΠΩΛΕΙΤΑΙ στο Μικρό Μπισδούνι (Άγιος Ιωάννης) οικόπεδο 540 τ.μ. με οικοδομή αποτελούμενη από 1 μαγαζί 120 τ.μ. έτοιμο προς χρήση και ημιτελή πρώτο όροφο 120 τ.μ. για κατοικία. Πληροφορίες τηλ. 71.220

ΕΥΚΑΙΡΙΑ ΛΟΓΩ ΑΝΑΧΩΡΗΣΕΩΣ ΑΠΟ ΤΑ ΓΙΑΝΝΙΝΑ

ΠΩΛΟΥΝΤΑΙ στον κάμπο της Άνω Λιαρίστας αγροκτήματα με πλήρες οδικό και αποστραγγιστικό δίκτυο. Επίσης αρδευτικό δίκτυο με τεχνητή δροχη. Στρέμματα 4. 6. 8. 12. 14. 18. 20. 30. 40 καθώς και γεωργικα μηχανήματα (Φρέζες - Ραντιστικά - αντλίες κ.τ.λ.).

Πληροφορίες Νίκον Μπιμτον τηλ.. 38.685 τις θραδυνές ωρες.

ΠΩΛΕΙΤΑΙ: Οικόπεδον 3 στρεμματων. σε 2 δρόμους, άδεια οικοδόμησης και ριγμένα 20Χ10 θεμέλια κατοικίας. Στη διασταύρωση Βασιλικής Λογγεαδων ιδανικό για ξενζυνάδικο σε τιμή των 2.600.000 δρχ. τηλ.. 73.579 κ. Φώτη.

ΠΩΛΕΙΤΑΙ ημιτελή οικια 110 τ.μ. με άδεια δύο ορόφων σε οικόπεδο 900 τ.μ. με τρεις όψεις στου Κατσικά οδος Μπιζανίου 3. Τηλ. 25.683 και 7706530 Αθηνών.

ΕΝΟΙΚΙΑΣΕΙΣ

ΕΝΟΙΚΙΑΖΕΤΑΙ χώρος για επαγγελματική στέγη 450 τ.μ. ή το μισό (225 τ.μ.) στην Ε.Ο. Ιωαννίνων - Ηγουμενίτσας (Καρδαμίτσια) Τηλ.. 31.271

Στη Βρυσούλα στάσης λεωφορείου Κεραμιδαριό οδός Ρόζας Ιμβριώτη 25 **ΕΝΟΙΚΙΑΖΕΤΑΙ** καινουργή χώρο 100 τ.μ. περίπου στρωμένο με μάρμαρο, μέσα τουαλέτα, και κατάλληλο για κατάστημα παντός τύπου. Τηλ. 39.903.

ΕΝΟΙΚΙΑΖΕΤΑΙ διαμερισμα μεγάλο με δύο W.C., γιά φοιτήτριες. Πληροφορίες τηλ. 25445 (ώρες 8.30 π.μ. - 10.30 π.μ.).

ΕΝΟΙΚΙΑΖΕΤΑΙ κατάστημα 450 τ.μ. οδος Μιχ. Αγγέλου. Πληροφορίες τηλ. 91.598

ΕΝΟΙΚΙΑΖΕΤΑΙ διαμέρισμα 160 τ.μ. Στύρου Λάμπρου 38. Τηλ.. 36.784

ΖΗΤΟΥΝ ΥΠΑΛΛΗΛΟΥΣ

ΖΗΤΟΥΝΤΑΙ κυρίες, δεσποινίδες να εργαστούν ελεύθερα στο σπίτι τους με αποδοχές ικανοποιητικές. Πληροφορίες Σ. Ζακοπούλου 28ης Οκτωβρίου 17 εντός Στοάς Ιωάννινα.

ΖΗΤΕΙΤΑΙ λογιστή ή λογίστρια με πείρα και βοηθός λογιστού, να γνωρίζει οπωσδήποτε Αγγλικά ή Γερμανικά.
Πληροφορίες τηλ. 34.700 και 24.430

ΖΗΤΟΥΝΤΑΙ Νταήλερς παρα πιστωτικού οικου δια προσθήκη λευκών ειδων και κεντημάτων εισαγωγής μας. Πληροφορίες τηλ. 29.383 ωρες καταστημάτων.

ΖΗΤΕΙΤΑΙ τηλεφωνητής ή τηλεφωνήτρια στο Ραδιο-Ταξί Πληροφορίες Δομπόλη 33 τηλ. 39.777

ΙΦΙΓΕΝΕΙΑ ΧΡΙΣΤΙΑ – ΜΠΑΗ
ΣΥΜΒΟΛΑΙΟΓΡΑΦΟΣ
Γραφείο: Γωνία Ακαδημίας 35 & Γ. Γενναδίου 6
Τηλ. 3620264 ΑΘΗΝΑ

Λαογραφικό Μουσείο
ΠΑΝΤΑΖΗ ΜΑΖΙ—ΚΟΝΙΤΣΑΣ
Καθ' οδόν εκάστη
Ανοιχτό

ΜΙΚΡΕΣ ΑΓΓΕΛΙΕΣ
ΤΗΛ. 25.771, 25.[illegible]

ΖΗΤΕΙΤΑΙ Πολιτικός μηχανικός με διετή τουλάχιστον εργαταξιακή πείρα για την ανάθεση οργανωσης κι επίβλεψης εργοταξίου εις περιοχήν Μετσόβου. Πληροφορίες τηλ. 6424342 και 6439808 Αθήνα.

TO STUDIO κομμωτικής **ΚΡΙΚΩΝΗ** που βρίσκεται στην Καλούδη 8 (δίπλα στο δικαστικό μέγαρο) ζητά κοπέλλα για το κομμωτήριο. Πληροφορίες τηλ.. 23.919, 22.035

ΑΥΤΟΚΙΝΗΤΑ

ΠΩΛΕΙΤΑΙ FIAT κουπέ 1100. Πληροφορίες τηλέφωνο 32.961

MERCEDES SCANIA 111, 79 μοντέλο. Δεκτός έλεγχος τηλ.. 36340.

Από ιδιώτη **ΠΩΛΕΙΤΑΙ ΡΕΝΩ 5** Τ.L. Πληροφορίες τηλ.. 22.783

ΠΩΛΕΙΤΑΙ αυτοκίνητο Μάρκα Μερσεντές 508 κλειστό μοντέλο 81 σε αριστη κατασταση. Δομική δεκτή. Προσοχή το αυτοκινητο ευρισκεται στα Τρίκαλα. Τηλ. 27.638

ΠΩΛΗΣΕΙΣ ΕΠΙΧΕΙΡΗΣΕΩΝ

ΠΩΛΕΙΤΑΙ κατάστημα ψιλικών. Τηλ.. 32.559

ΠΩΛΕΙΤΑΙ καφενείο ουζερί, λόγω αναχώρησης με εξασφαλισμένη πελατεια τηλ.. 72.851

ΠΩΛΕΙΤΑΙ εξοπλισμός καταστηματος γραφείο, πάγκοι, ντεσιόν. Τηλ.. 23.609

ΠΩΛΕΙΤΑΙ επιχείρηση οπωροπαντοπωλείου και αυτοκίνητο Φολκσβάγκεν «κλειστό». Τηλ. 36.318

ΜΑΘΗΜΑΤΑ

ΜΑΘΗΜΑΤΙΚΟΣ παραδίδει μαθήματα σε μαθητές Γυμνασίου, Λυκείου και Φυσική - Χημεία σε μαθητές μέχρι και Α Λυκείου. Πληροφορίες τηλ. 73.203 ώρες 10 π.μ. - 2.30 μ.μ. και 6 - 10 μ.μ.

ΑΓΓΛΙΚΑ παραδίδει καθηγήτρια αγγλικής φιλολογίας πτυχιούχος Πανεπιστημίου Θεσ/νίκης με φροντιστηριακή πείρα. Τηλ.. 72.636

ΚΑΘΗΓΗΤΡΙΑ φιλόλογος παραδίδει μαθήματα σε μαθητές Δημοτικού, Γυμνασίου, Λυκείου και αναλαμβάνει την εκμάθηση της Γερμανικής γλώσσας.
Επίσης αναλαμβάνει μεταφράσεις από και σε Γερμανικά όπως και δακτυλογραφήσεις.
Τηλ. 29.670

ΑΠΟΦΟΙΤΟΣ της Παιδαγωγικής Ακαδημίας παραδίδει μαθήματα σε μαθητές δημοτικού και γυμνασίου. Τηλ.. 71989 ώρες 5—6 το απόγευμα.

ΔΙΑΦΟΡΑ

ΠΩΛΟΥΝΤΑΙ: 1) τηλέφωνο επαγγελματικό 2) αεροσυμπιεστής (κομφλέρ) 200άρι τριών ίππων τριφασικός καινούργιος αχρησιμοποίητος σε καλή τιμή. Πληροφορίες τηλ. 73.320 και ώρες 10 - 12 μ.

ΠΩΛΕΙΤΑΙ τηλέφωνο περιοχής Ιωαννίνων. Πληροφορίες τηλ. 31.363 ώρα 7 - 8 απόγευμα.

ΠΩΛΕΙΤΑΙ οδοστρωτήρας στατικός μάρκας RUTHERMEYER 10 τόννων. Τηλ. 72.693 ώρες γραφείου.

ΓΕΡΜΑΝΙΚΑ

Καθηγήτρια της Γερμανικής Φιλολογίας του Παν/μιου Μονάχου με ειδίκευση στην εκμάθηση της γερμανικής σαν ξένη γλώσσα, παραδίδει μαθήματα σε αρχάριους και προχωρημένους καθώς και σε άτομα που ενδιαφέρονται για σπουδές ή μεταπτυχιακά στην Γερμανία.
Πλήρης νομική και οικονομική ορολογία.
Πληροφορίες τηλ. 21.335 ώρες γραφείου Ιωάννινα.

ΛΑΜΠΡΑΚΗ ΝΑΤΑΣΑ
ΧΕΙΡΟΥΡΓΟΣ ΟΔΟΝΤΙΑΤΡΟΣ
ΠΥΡΣΙΝΕΛΛΑ 10 (2ος όροφος - γραφείο 5)
Τηλ. 32427 ΙΩΑΝΝΙΝΑ

ΒΙΟΜΕΤΑΛ
Η σύγχρονη αντίληψη στο Μεταλλικό έπιπλο
επιπλώσεις οικιών - γραφείων - ξενοδοχείων - νοσοκομείων - κινηματογράφων - σχολείων
Κ. Κωστούλας & ΣΙΑ Ε.Ε.
Γκραμπάλας 13 - Ιωάννινα
(όπισθεν Αγίας Μαρίνας)
Τηλ.. 27.187 - 23.107

ΑΚΙΝΗΤΑ

Στην Κ[illegible] σε παραθαλάσσια τουριστική περιοχή (κάτω [illegible] επί της κεντρικής παραλιακής οδού 50 μ. από την θάλασσα **ΕΝΟΙΚΙΑΖΟΝΤΑΙ** καταστήματα κάθε είδους: μπαρ - σούπερ μάρκετ - τουριστικό γραφείο - καφετέρια - ζαχαροπλαστείο - πιτσαρία - ψησταρία - φαρμακείο - εμφανίστηρι φιλμ - ενοικιασεις αυτοκινήτων - κομωτήριο. Πληροφορίες τηλ. 0661 - 55.347 - 55.241

Γύρω μας

Σπουδαστές κατέλαβαν ιδιωτική σχολή

Συμβολική κατάληψη της ιδιωτικής σχολής ΤΡΑΧΑΝΑ έκαναν χθες το μεσημέρι σπουδαστές του τμήματος Νηπιοδρεφοκόμων των ΤΕΙ της πόλης μας.

Αίτημα των σπουδαστών είναι να κλείσουν οι σχολές νηπιοδρεφοκόμων και να αποκλειστεί η δυνατότητα να δημιουργηθούν άλλες.

Για τους ήδη υπάρχοντες σπουδαστές των ιδιωτικών σχολών προτείνουν να αποκτήσουν το δικαίωμα να ενταχτούν με καταστατήριες εξετάξεις στα ΤΕΙ.

Άλλα αιτήματα των σπουδαστών είναι η περιφρούρηση του δημόσιου χαρακτήρα της σχολής τους η άμεση έκδοση των επαγγελματικών τους δικαιωμάτων για να κατοχυρωθούν στους χώρους δουλιάς τους, η δημιουργία νέων θέσεων εργασίας και το άνοιγμα επετηρίδος για τους απόφοιτους της σχολής.

Με τον ψηφισμά τους ανακοίνωσαν και τη συμμετοχή τους στο συλλαλητήριο της νεολαίας που ως γνωστόν έγινε χθες 3 Μαρτίου και συμμετείχαν μαζικοί φορείς της νεολαίας

ΕΠΙΣΤΗΜΟΝΙΚΟ ΣΥΜΠΟΣΙΟ

Επιστημονικό συμπόσιο οργανώνεται από τον Ιατρικό σύλλογο της πόλης μας, την ελληνική ακτινολογική εταιρεία και το Πανεπιστημιακό ακτινολογικό εργαστήριο Ιωαννίνων

Το συμπόσιο θα διεξαχθεί στις 4 - 5 Μαρτίου στην αίθουσα της Εταιρείας Ηπειρωτικών Μελετών.

Το πρόγραμμα του συμποσίου:

ΠΑΡΑΣΚΕΥΗ
4 ΜΑΡΤΙΟΥ 1988 ΑΠΟΓΕΥΜΑ
19.00 - 19.05 Χαιρετισμός: Ιατρικός Σύλλογος Ιωαννίνων
19.10 Αναίμακτοι μέθοδοι εκτίμησης της οστικής μάζας
Συντονιστής: Π. Λαπατσάνης
Εισηγητής: Ε. Καξήρα, Α. Καραντάνας, Ι. Λεοντίου, Γ. Λυριτης

ΣΑΒΒΑΤΟ
5 ΜΑΡΤΙΟΥ 1988 ΠΡΩΙ
10.30 Απεικονιστικές μέθοδοι στην διερεύνηση της άνω κοιλίας
Συντονιστής: Κ. Στριγγάρης
Εισηγητής: Θ. Βρακατσέλης, Χ. Δρόσος, Β. Παπαδόπουλος, Η. Σπανός
11.30 Υπερταχεία υπολογιστική τομογραφία
Π. Ασημακόπουλος Καθηγητής του Φυσικού Τμήματος Ιωαννίνων

ΑΠΟΓΕΥΜΑ
19.00 Κρανιοεγκεφαλικές κακώσεις
Συντονιστής: Π. Κατσιώτης
Εισηγητής: Δ. Κοντογιάννης, Δ. Κορδιολής, Γ. Λαγός, Χ. Σταμούλης

Γιάννης Κ. Φερεντίνος

Χειρούρ[illegible] Οφθαλμίατρος
[illegible]

Αραβαντινού 18 Γιάννινα

Τηλ. Ιατρείου 33.245, Σπ[illegible]

Τά έργα στήν παραλίμνιο

Τόν άλλο μήνα θα αρχίσουν οι εργασίες στήν παραλίμνιο περιοχή πού είχαν διακοπή λόγω τού καιρού. Όπως είναι γνωστό οι εργασίες χρηματοδοτούνται από τό Κληροδότημα Κατσάρη.

Επίσης σύντομα θα αρχίσει στούς δόους [illegible] λή καί Σούτσου διαμόρφωση τού χώρου [illegible] μιουργία πλατείας.

Στήν οδό Γερβασίου τέλος θα γίνουν [illegible] γιά πάρκινγκ αυτοκινήτων καί κήπος.

Τρέξτε να γραφτείτε στους εκλογικούς καταλόγους

Λήγει στις 31 Μαρτίου η προθεσμία για την ετήσια αναθεώρηση των εκλογικών καταλόγων των Δήμων και Κοινοτήτων της χώρας.

Στα παραρτήματα εκλογικών καταλόγων θα συμπεριληφθούν οι Έλληνες και Ελληνίδες που έχουν συμπληρώσει το 18ο έτος της ηλικίας τους όσοι δηλαδή γεννήθηκαν μέσα στο έτος 1970 και φυσικά όσοι άλλοι Έλληνες πολίτες γεννήθηκαν πριν το έτος 1970 και παραλείψανε μέχρι σήμερα να γραφτούν στους ανωτέρω καταλόγους.

Τονίζεται ότι προυπόθεση εγγραφής κλπ. εί[illegible] σκονται γραμμένοι στο δημοτολόγιο των Δήμων κ[illegible] τήτων, τόσο οι άνδρες όσο και οι γυναίκες [illegible] στους εκλογοκαταλόγους που ζητούν την εγγρα[illegible] και ότι αυτή η εγγραφή είναι υποχρεωτική.

Διευκρινίζεται τέλος ότι οι γεννηθέντες μ[illegible] 1970, θεωρούνται ότι γεννήθηκαν την 1η Ιανουα[illegible] χρόνου αυτού.

Η υποβολή των δικαιολογητικών από τους ενδι[illegible] νους εκλογείς θα γίνεται από τους ίδιους ή από [illegible] ειδικά εξουσιοδοτημένα στους Δήμους και τις [illegible] τες του Νομού, όπου ζητούν εγγραφή, μετεγγρ[illegible] από τους οποίους ή από το γραφείο Εκλογικ[illegible] γων της Νομαρχίας, (Γραφείο 210 τηλ. 21[illegible] 224) μπορούν να ζητούν σχετικές πληροφορ[illegible] διος Βαγγέλης Νέσσερης.

Στη Βουλή το θέ[illegible] των εργαζομένω[illegible] στον ΟΕΒ

Αναφορά στη βουλή κατέθεσαν οι βουλευτές του ΚΚΕ Κ. Κάππος, Ηλ. Παπαδημητρίου, Δ. Μαυροδόγλου και Στρ. Κόρακας, με τα προβλήματα του Σωματείου εργαζομένων στους Οργανισμούς εγγείων βελτιώσεων Ηπείρου.

Η αναφορά γίνεται για τη ρύθμιση θεμάτων του προσωπικού που εργάζεται με σύμβαση ιδιωτικού δικαίου στους Ο.Ε.Β.

Η αναφορά ζητάει:

Όσοι από τους υπαλλήλους του Ο.Ε.Β. έχουν τις απαραίτητες προϋποθέσεις, που προβλέπει το άρθρο 25 του Ν. 1735/87 και καλύπτουν πάγιες και διαρκείς ανάγκες του Ο.Ε.Β., να ισχύσει και γι' αυτούς το ως άνω άρθρο του Νόμου, καθώς επίσης να μην απολυθεί κανείς από το προσωπικό, που καλύπτει πάγιες και διαρκείς ανάγκες.

Αν δεν έχει εφαρμογή ο παραπάνω Νόμ[illegible] Ο.Ε.Β., ζητάμε να δοθεί το δικαίωμα στι[illegible] τικά Συμβούλια των Ο.Ε.Β. εφ' όσον θέ[illegible] μονιμοποιήσουν τους παραπάνω υπαλλήλ[illegible] καλύπτουν πάγιες και διαρκείς ανάγκες.

Ξεπερνιούνται τα προβλήματα πού προκάλεσε η κακοκαιρία

Μέχρι χθές τό πρωΐ παρέμειναν αποκλεισμένα 19 χωριά από τά χιόνια στό Νομό μας. Συγκεκριμένα:

Στήν περιοχή Μετσόβου: Μηλιά, Βωβούσα, Μακρύνο.

Στήν περιοχή Ζαγορίου: Βραδέτο, Βρυσοχώρι, Ηλιοχώρι, Λάϊστα, Δίκορφο, Μανασση, Καλυτά, Λεπτοκαρυά, Φραγγάδες.

Στήν περιοχή Πραμάντων: Σιράκο, Ματσούκι, Αμπελοχώρι.

Στήν περιοχή Δελβινακίου: Ορεινό, Ξηρόβαλτος, Σταυροσκιάδι.

Στήν περιοχή Κόνιτσας: Παλιοσέλι, Δίστρατο, Άρματα.

Στήν περιοχή Πυρ[illegible] Φούρκα.

Τά συνεργεία τής [illegible] τής Νομαρχίας πού [illegible] μελέτησει(σηγήθισα στο ζωή μου να μη διατυπώ[illegible] χθές γιά τόν αποχιονισ[illegible] πο[illegible]ις γύρω από θέματα που δεν τα γνωρίζω) . μων τών χωριών αυτών [illegible] που έχω μελετήσει και το ξέρω καλά είναι το στησαν τή συγκοινω[illegible] στός που διέπει τη διοίκηση και διαχείριση των σχεδόν τα χωριά, εκ[illegible] δοτημάτων των Ιωαννίνων, ως προς δύο σκέλη:

Βραδέτο καί Φούρκα.

Στόν εθνικό Ιωαννίνων—Τρικαλων[illegible] περιοχή «Κατάρα- σ[illegible] νία γίνονταν με αλυσί[illegible]

Ως προς ορισμένα κληροδοτήματα οποία απ' τις διαθήκες δεν πρέπει να τα [illegible] ερίζονται τα ΑΓΑΘΟΕΡΓΑ.(Αυτό το λέω, γιατί [illegible] ν οι εφοροεπιτροποι μιλάνε για κληροδοτήματα [illegible] δικαιωματικά ανήκουν στα Αγαθοεργά και ρωτά[illegible] ν ξέρω για ποιό λόγο, αν έχω τη γνώμη πως [illegible] αι και αυτά να περιλέθουν στο Δήμο. Καταλογί[illegible] ιλιγότερο ασχολία σ' αυτή την παρατήρηση.

Ως προς τον Κανονισμό Λειτουρ[illegible] ας των Αγαθοεργών καταστημάτων που συν[illegible] ηκε το 1926, επί δικτατορίας Παγκάλου, πρόβλε[illegible] ν εκλογή των εφοροεπιτρόπων, όπως γινόταν επί [illegible] κρατίας, και το 1967 επί χούντας καταργήθη[illegible] οι εκλογές και τους 10 εφοροεπιτρόπους τους διο[illegible] ο Μητροπολίτης.

Αυτό το καθεστώς το θεωρώ, και [illegible] αι, μεσαιωνικό και απαράδεχτο. [illegible] λέω και θα το λέω, μήπος καμιά [illegible] α ξυπνήσουν Υπουργοί, Βουλευ[illegible] , Νομάρχες, Δήμαρχοι και απαι[illegible] ουν να λείψει απ' την πόλη μας [illegible] νάχα σ' αυτή ισχύει) αυτό τοκα[illegible] τός που είναι χειρότερο και από [illegible] ς Τουρκοκρατίας.

[illegible] αι δεν τολέω μονάχα εγώ:

[illegible] ρξί με μένα το λένε όλα τα Συνοικιακά Συμβούλια [illegible] πόλης, το Δημοτικό Συμβούλιο και το Νομαρχια[illegible] ό Συμβούλιο Ιωαννίνων.

[illegible] ι έρχομαι έπειτα απ' την παραπάνω εξήγηση σε [illegible] εκριμένα σημεία του άρθρου των [illegible] οεπιτρόπων.

[illegible] ήτάν απ' την εφημερίδα (Η.Α.) να τους επι[illegible] ει να διατυπωσουν και τις δικές τους απαρ[illegible] εις [illegible] ν μορφώσει η κοινή γνώμη συστάτρη άποψη [illegible] γνώμη.

[illegible] στό ακριβώς ξητάω και εγώ. Να ενημερωθεί η [illegible] η γνώμη. Αυτό φωνάζω χρόνια τώρα. Όμως δε [illegible] ω απ' τους εφοροεπιτρόπους να διαφωτίζεται η [illegible] η γνώμη πάνω σ' αυτά τα δύο σημεία. Οι διαθή[illegible] Ζωσιμάδες, Γ. Σταύρου) ορίζουν σαφώς τον τρό[illegible] ποκίησης - διαχείρισης. Οι Τούρκοι δεν άφηναν [illegible] ποιούν « Έλληνες υπήκοοι» και έτσι [illegible] ήβαν στην εκκλησία. Μετά την απελευθέρωση [illegible] πε αυτοδικαίως να περιλέθουν στο Δήμο. Αυτός [illegible] σοωπτί σήμερα τους Γιαννιώτες πολίτες(δε νομί[illegible] α υπάρχει αντίρρηση) και όχι διορισμένοι [illegible] το Μητροπολίτη Εφοροεπίτρο[illegible] . Εδώ βρίσκεται η διαφορά μας.

[illegible] ο νομος 1473/84 λέει σαφώς ότι όπου δεν [illegible] υπάρχει η διοίκηση σύμφωνα με τη δούλη του [illegible] ετη, τότε το κληροδοτημα περέρχεται στο Δημο [illegible] τη την εφαρμογή του νόμου, ξηταμε, γιατί οι [illegible] κοι δεν αφησαν να διοικηθούν τα κληροδοτήμα[illegible] πως π.χ. Γ. Σταύρου) κλπ. σύμφωνα με τη δού[illegible] τον διαθέτων - ευεργετων.

[illegible] ει αυτό το πραγμα είναι νομικά και ιστορικά [illegible] θεριμένο.

[illegible] σον αφορά την απόφαση του Εφετειου 10316/ [illegible] 2.84 που επικαλούνται θέλω να υπενθυμίσω ότι η [illegible] τηση στο Εφετειο έγινε πριν απ' την ψήφιση του [illegible] ου. Γι' αυτό στο άρθρο που έγραφα ότι μετά το [illegible] ιρομαι που δύο «Επίτροποι της Περιβλέπτου και [illegible] οεπίτροποι» διατύπωσαν με άρθρο τους (Η.Α. [illegible] 8) τις απόψεις τους γύρω απ' τα Κληροδοτήματα [illegible] ιωαννίνων, σε απάντηση δικού μου άρθρου.

[illegible] ρτικά πρέπει να ξεκαθαρίσω ότι δεν έχω [illegible] με τους εφοροεπιτρόπους. Απ' τους δύο υπο[illegible] ντες ο ένας μάλιστα τυχαί[illegible] νο είναι και συνά[illegible] ος - γνωστός και αγαπητός. [illegible] ρο την εργατικό[illegible] του, όπως, φαντάζομαι, πρέπει να ξέρει κι αυτός [illegible] ική μου.

[illegible] πειτα πρέπει να ξεκαθαρίσω ότι εγώ σ' [illegible] τον αγώνα που έκανα(όσο κι αν χρειαζ[illegible] το ίδιο καθε[illegible] και όσο ζω θα τον συνεχίσω αυτόν τον αγώνα) δε [illegible] σα ποιθενά για προσφορά ή μη προσφορά των [illegible] ροδοτημάτων. Το θέμα αυτό προσωπικά δεν το [illegible] μελέτησει(σηγήθισα στο ζωή μου να μη διατυπώ[illegible] χθες γιά τόν αποχιονισ[illegible] πο[illegible]ις γύρω από θέματα που δεν τα γνωρίζω) . μων τών χωριών αυτών [illegible] που έχω μελετήσει και το ξέρω καλά είναι το στησαν τή συγκοινω[illegible] στός που διέπει τη διοίκηση και διαχείριση των σχεδόν τα χωριά, εκ[illegible] δοτημάτων των Ιωαννίνων, ως προς δύο σκέλη:

Ως προς ορισμένα κληροδοτήματα οποία απ' τις διαθήκες δεν πρέπει να τα [illegible] ερίζονται τα ΑΓΑΘΟΕΡΓΑ.(Αυτό το λέω, γιατί [illegible] ν οι εφοροεπιτροποι μιλάνε για κληροδοτήματα [illegible] δικαιωματικά ανήκουν στα Αγαθοεργά και ρωτά[illegible] ν ξέρω για ποιό λόγο, αν έχω τη γνώμη πως [illegible] αι και αυτά να περιλέθουν στο Δημο. Καταλογί[illegible] ιλιγότερο ασχολία σ' αυτή την παρατήρηση.

Ως προς τον Κανονισμό Λειτουρ[illegible] ας των Αγαθοεργών καταστημάτων που συν[illegible] ηκε το 1926, επί δικτατορίας Παγκάλου, πρόβλε[illegible] ν εκλογή των εφοροεπιτρόπων, όπως γινόταν επί [illegible] κρατίας, και το 1967 επί χούντας καταργήθη[illegible] οι εκλογές και τους 10 εφοροεπιτρόπους τους διο[illegible] ο Μητροπολίτης.

Αυτό το καθεστώς το θεωρώ, και [illegible] αι, μεσαιωνικό και απαράδεχτο. [illegible] λέω και θα το λέω, μήπος καμιά [illegible] α ξυπνήσουν Υπουργοί, Βουλευ[illegible] , Νομάρχες, Δήμαρχοι και απαι[illegible] ουν να λείψει απ' την πόλη μας [illegible] νάχα σ' αυτή ισχύει) αυτό τοκα[illegible] τός που είναι χειρότερο και από [illegible] ς Τουρκοκρατίας.

[illegible] αι δεν τολέω μονάχα εγώ:

[illegible] ρξί με μένα το λένε όλα τα Συνοικιακά Συμβούλια [illegible] πόλης, το Δημοτικό Συμβούλιο και το Νομαρχια[illegible] ό Συμβούλιο Ιωαννίνων.

[illegible] ι έρχομαι έπειτα απ' την παραπάνω εξήγηση σε [illegible] εκριμένα σημεία του άρθρου των [illegible] οεπιτρόπων.

[illegible] ήτάν απ' την εφημερίδα (Η.Α.) να τους επι[illegible] ει να διατυπωσουν και τις δικές τους απαρ[illegible] εις [illegible] ν μορφώσει η κοινή γνώμη συστάτρη άποψη [illegible] γνώμη.

[illegible] στό ακριβώς ξητάω και εγώ. Να ενημερωθεί η [illegible] η γνώμη. Αυτό φωνάζω χρόνια τώρα. Όμως δε [illegible] ω απ' τους εφοροεπιτρόπους να διαφωτίζεται η [illegible] η γνώμη πάνω σ' αυτά τα δύο σημεία. Οι διαθή[illegible] Ζωσιμάδες, Γ. Σταύρου) ορίζουν σαφώς τον τρό[illegible] ποκίησης - διαχείρισης. Οι Τούρκοι δεν άφηναν [illegible] ποιούν « Έλληνες υπήκοοι» και έτσι [illegible] ήβαν στην εκκλησία. Μετά την απελευθέρωση [illegible] πε αυτοδικαίως να περιλέθουν στο Δημο. Αυτός [illegible] σοωπτί σήμερα τους Γιαννιώτες πολίτες(δε νομί[illegible] α υπάρχει αντίρρηση) και όχι διορισμένοι [illegible] το Μητροπολίτη Εφοροεπίτρο[illegible] . Εδώ βρίσκεται η διαφορά μας.

[illegible] ο νομος 1473/84 λέει σαφώς ότι όπου δεν [illegible] υπάρχει η διοίκηση σύμφωνα με τη δούλη του [illegible] ετη, τότε το κληροδοτημα περέρχεται στο Δημο [illegible] τη την εφαρμογή του νόμου, ξηταμε, γιατί οι [illegible] κοι δεν αφησαν να διοικηθούν τα κληροδοτήμα[illegible] πως π.χ. Γ. Σταύρου) κλπ. σύμφωνα με τη δού[illegible] τον διαθέτων - ευεργετων.

[illegible] ει αυτό το πραγμα είναι νομικά και ιστορικά [illegible] θεριμένο.

[illegible] σον αφορά την απόφαση του Εφετειου 10316/ [illegible] 2.84 που επικαλούνται θέλω να υπενθυμίσω ότι η [illegible] τηση στο Εφετειο έγινε πριν απ' την ψήφιση του [illegible] ου. Γι' αυτό στο άρθρο που έγραφα ότι μετά το [illegible]

Δέν τούς αιφνιδίασε

Όχι μόνο γκρίνιες τό καλό νά λέγεται. Καί νά γράφεται.

Κάθε χρονιά φωνάζαμε ότι δέν υπάρχει, σχέδιο αντιμετώπισης τών προβλημάτων πού δημιουργούν οι άσκημες καιρικές συνθήκες.

Φέτος παρ' ότι ο χειμώνας μπήκε αιφνιδιαστικά καί τα προβλήματα ήταν πολλά εν τούτοις οι υπηρεσίες έδειξαν ετοιμότητα. Ο καιρός δέν τούς αιφνιδίασε.

ΑΓΡΟΤΙΚΑ ΝΕΑ

Από τη Διεύθυνση Γεωργίας Νομαρχίας Ιωαννίνων ανακοινώνεται ότι μέχρι 7.3.88 γίνονται δεκτές αιτήσεις για εισαγωγή από το εξωτερικό νεκρών αρρένων βοοειδών για πάχυνση και κατεψυγμένου βόειου κρέατος για μεταποίηση.

Αιτήσεις μπορούν να υποβάλλουν οι ενδιαφερόμενοι απ' ευθείας στο υπουργείο Γεωργίας.

Για περισσότερες πληροφορίες μπορούν να απευθύνονται στη Δ/νση Γεωργίας τηλ. 21.901 εσωτ. 116 και 117.

Επίσης στάλθηκε στο Υποκατάστημα ΑΤΕ Ιωαννίνων κατάσταση οικονομικής Ενίσχυσης για δικίνηση μαλλιού για 6 Κοινότητες.

Οι ενδιαφερόμενοι πρέπει να φροντίσουν για την έγκαιρη πληρωμή γιατί η προθεσμία λήγει μέχρι 30.6.88.

Βρεφονηπιακός σταθμός στά Λακκώματα

Εγκρίθηκαν τά 19 εκατ. δραχ. πού ζήτησε ο Δήμος για τήν ίδρυση Βρεφονηπιακού Σταθμού στά Λακκώματα. Επίσης εγκρίθηκαν 15 εκατ. δραχ. για προσθήκη ορόφου στό ίδιο κτίριο για ίδρυση καθαρά βρεφικού σταθμού.

Επεισόδια στην Κατσικά από «φιλάθλους»

Προχθές στις 2.3.88 και ώρα 5.30 το απόγευμα στο γηπεδο Κατσικά, μετά τον ποδοσφαιρικό αγώνα μεταξύ των ομάδων Α.Ο. Χαραυγής - ΠΑΣ Μετσόβου ορισμένοι από τους φιλάθλους συμπλάκησαν μεταξύ τους.

Αφορμή του επεισοδίου ήταν οι αλληλοβρισιές 2 - 3 φιλάθλων. Το επεισοδιο εληξε χωρις τραυματισμούς με την επεμβαση της αστυνομίας και των [illegible]

Το αποτέλεσμα του αγώνα είναι ισοπαλία 2—2

Μπιζανομάχους βραβεύει η Ακαδημία Αθηνών

Τούς δύο τελευταίους Μπιζανομάχους Τσιάνο 98 χρονών (ζεί στά Γιάννενα) [illegible] νουήλ Κελλοχριστιανάκη 98 χρονών (ζεί [illegible] νο) θα βραβεύσει η Ακαδημία Αθηνών [illegible] γ[illegible]ική της συνεδρία γιά τήν 25η Μαρ[illegible]

Η εκδήλωση θα [illegible] στις 24 Μαρτίου [illegible] Μπιζανομάχοι θε[illegible] θούν με το βραβ[illegible] λου και Πηνελόπης Φαρμακίδου και [illegible] χιλιάδων δραχ. (100 χιλ. ο καθένας.

Η βράβευσή τους γίνεται από τη[illegible] Αθηνών γιά... «επιβράβευση εξαιρετικ[illegible] πράξεως ή δράσεως...» όπως αναφέρει [illegible] της επιτροπής.

Τα Δημοτικά Σφαγεία

Ανακλήθηκε από τό Δ.Σ. [illegible] η απόφαση γιά τά τέλη στά [illegible] Δημοτικό Σ[illegible] ισχύουν τέλ[illegible] 12—87, ενώ [illegible] η παρό[illegible] Δήμο.

ΕΙΚΟΝΕΣ ΑΠ' ΤΗΝ ΠΟΛΗ

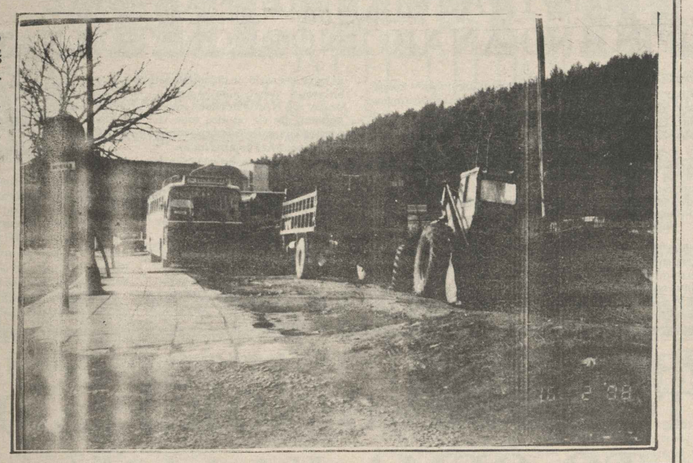

[illegible] τρική λεωφόρο [illegible] πόλης. Εικόνα [illegible] ι, χαρισμένη σ' [illegible] τους υπεύθυ[illegible] αν υπάρχουν) . [illegible] κθος το Πανεπι[illegible] ! Μπροστά [illegible] ρα πινακίδα [illegible] ει περιορισμέ[illegible] θμευση για τα [illegible] εννοείται στο [illegible]). Στο πεζο[illegible] (τελευταία το [illegible] ε ο Δήμος - [illegible] τε το πως [illegible] ησε)

[illegible] ορεία, φορτη[illegible] κοκαφείς και [illegible] λο υποσείς να [illegible] στείς.

[illegible] η λεωφόρο [illegible] κάθε μέρα περ[illegible] εκάδες περιπο[illegible] ης Τροχαίας!

[illegible] ος λέει ότι δε [illegible] γει τέλεια το [illegible]

Η Ε.ΑΡ. χορεύει στό ΞΕΝΙΑ

Τό Σάββατο στίς 5 Μαρτίου, ώρα 9 μ.μ. στήν αίθουσα τού Ξενία, η Ελληνική Αριστερά θα πραγματοποιήσει τόν ετήσιο χορό.

Στήν εκδήλωση θα παρευρεθεί καί θα μιλήσει ο οργανωτικός Γραμματέας τού κόμματος καί μέλος τού Ε.Γ. τής Κ.Ε. Στέργιος Πιτσιόρλας.

Εγκαίνια της Φιλαρμονικής

Η Φιλαρμονική τού Δήμου Ιωαννιτών εγκαινιάζει τό νέο κτίριό της πού βρίσκεται στή Λεωφόρο Δωδώνης (πρώην Δημοτικό Νοσοκομείο) αύριο Σάββατο 5 Μάρτη στίς 7 τό απόγευμα.

ΕΠΙΚΑΙΡΟΤΗΤΑ

ΤΑ ΚΛΗΡΟΔΟΤΗΜΑΤΑ ΙΩΑΝΝΙΝΩΝ. ΑΠΑΝΤΗΣΗ ΣΕ ΕΦΟΡΟΕΠΙΤΡΟΠΟΥΣ

1984 το καθεστώς είναι και παράνομο Γίνεται στο άρθρο των Εφοροεπιτρόπων εκτενής αναφορά στην προσφορά των Αγαθοεργών. Επαναλαμβάνω, δεν ασχολήθηκα με το θέμα και δεν έχω γνώμη. Ούτε μίλησα πουθενά για την προσφορά των Αγαθοεργών. Και μια και ο λόγος για προσφορά, δε διστάζω να ομολογήσω ότι και εδώ η στάση μου είναι όμοια με τον Θωμά. όχι του άπιστου του δύσπιστου. Τι σημαίνει αυτό. Θα πειστώ για τη σωστή διαχείριση, μόνο όταν γίνει(και πρέπει να γίνει) ένας εξονυχιστικός οικονομικός - διαχειριστικός έλεγχος από οικονομικό επιθεωρητή, παρόμοιος με αυτόν που έγινε στη Βελλά απ' το Μπέκιο. Όποιος θέλει, μπορώ να του δώσω την έκθεση Μπέκιου, για να πάρει μια γεύση από διαχείριση.

Βλέπω όμως κάτι στο άρθρο που πραγματικά με πειράζει και με πληγώνει ως άνθρωπο πνευματικό και ως ανθρωπο που ασχολήθηκα με τα κοινά. Στο κεφάλαιο της προσφοράς επαναλαμβάνονται συχνά οι λέξεις «δώρισαν», «χάρισαν», «συντηρούν», «χορηγούν» κλπ.

Και ρωτάω: Ποιοί δωρίζουν και χαρίζουν σε ποιούς;

Μήπως έχουν την εντύπωση ότι είναι οι ίδιοι «δωρητές» και «ευεργέτες» και ότι πρέπει η πόλη να τους ανακηρύξει και ευεργέτες;

Ούτε δωρίζουν, ούτε χαρίζουν. Απλώς διαχειρίζονται περιουσίες, δωρεές άλλων. Αυτό το τονίζω, γιατί δείχνει μια νοοτροπία απαράδεχτη.

Οι μεγάλοι Ηπειρώτες, Ευεργέτες «δώρισαν» και «χάρισαν» στην πόλη, όχι τα Αγαθοεργά.

Διερωτώνται οι εφοροεπιτροποι και ρήτορα να τους πω «πως τιμάει ο Δήμος τους δωρητές του».

Όσο με αφορά έδειξα απ' την πρώτη στιγμή που μπηκα στο Δήμο τον τρόπο με τον οποιο τιμάμε τους δωρητές. Ανέλαβα, ως δημοτικός σύμβουλος, τη εποπτεία των Κληροδοτημάτων.

Με εισήγηση μου ιδρυθηκε ιδιαιτερο γραφείο κληροδοτημάτων, τις ενεργειες του οποιου, καθημερινα, παρακολουθουσα προσωπικα. Δεν υπηρχε στις 31.12.86(ελπίζω και σήμερα) εκκρεμότητα σε κληροδοτήματα του Δήμου, που να σε γελάει στο Δήμο.

Η μεγαλύτερη τιμή του Δήμου προς τους ευεργέτες δεν ειναι μονο οτι αξιοποιησε τις τιμητικοτερες τροπο σύμφωνα με τις διαθηκες. Εκανε και κατι αλλο. Και αυτό χρειαζεται να προσξουμε δίχως Αξίωσε να διαχειρίζονται τις περιουσιες των ευεργετών αυτοι που ορίζονται απ' τις διαθηκες. Αυτη, γιά μένα, ειναι η μεγαλύτερη τιμη. Και εδώ ακριβώς βρίσκεται η τραγικη και απαράδεχτη αδικοφορία της πολιτειας.

Επιχείρημα που προβάλλεται απ' τους αρθρογράφους ειναι η περίπτωση Σκουμπουρδη. Η παροδος της 28ης Οκτωβρίου ονομαζόταν οδός Μποταρη. Η δικτατορία την άλλαξε σε Σκουμπουρδη.

Ήρθε στο Δήμο εισήγηση του Συνοικιακού Συμβουλίου να αλλαξει.

Πράγμα που έγινε. Όταν ο κ. Γκόγκας ήρθε στο γραφείο μου, αναζήτησε στοιχεία για τον Σκουμπουρδη. Του είπα μάλιστα ότι θα ζητησω, πράγμα που εγινε, διογραφικό σημείωμα απ' τη διαχειριστική επιτροπη τον κληροδοτήματος και αν πραγματι αξιζει τον κοπο θα το φέρω στο Συμβούλιο να του δώσουμε κάποια οδό, όχι όμως την οδό Μπότσαρη. Μέχρι 31.12.86 που ήμουν στο Δημαρχείο τέτοιο βιογραφικό σημείωμα δεν ήρθε, όπως δε με πληροφόρησε το γραφείο Κληροδοτημάτων του Δήμου δεν έχει έρθει ακόμα. Εκτός απ' το έγγραφο που κάναμε πήραμε και 4 - 5 τηλέφωνα. Είπαμε την κοινή γνώμη να τη διαφωτίζουμε, όχι όμως να την αποτροσανατολίζουμε.

Με ρωτάνε στη συνέχεια αν θεωρώ πως αυτοί που διαχειρίζονται τα Αγαθοεργά «είναι ξένοι και όχι Γιαννιώτες»

Δεν είπα εγώ ότι είναι ξένοι. Εγώ είπα ότι με κανένα τρόπο δεν νομιμοποιούνται να διοικούν περιουσίες χωρίς να εκλέγονται απ' τους πολίτες. Απλώς διορίζονται απ' το Μητροπολίτη. Αν αυτό το θεωρούν αρκετό, απ' την πλευρά τους, με γειά τους με χαρά τους.

Υπάρχει όμως και η πλευρά η δική μας. Εμείς ανήκουμε σε ένα άλλο κόσμο, με διαφορετική νοοτροπία.

Ζούμε στα 1988, εποχή που η πολιτεία έδωσε δικαιώματα εκλογής και άσκησης εξουσίας, ακόμα και στους μαθητές των Δημοτικών σχολίων. Κι εκεί εκλέγουν τους αντιπροσώπους.

Το δικαίωμα της εκλογής το θεωρούμε βασικό στοιχείο της Δημοκρατίας. Το διορισμό σε τέτοιες θέσεις τον απεχθάνομαι.

Αυτή είναι η γνώμη μου και έχω το δικαίωμα να διακηρύξω, όσο κι αν ερχεται σε αντίθεση με άλλες απόψεις.

Δώρισαν, χάρισαν, «τα Αγαθοεργά το Λόφο Περιβλέπτου στο Δήμο, κι αυτό με ενόχλησε»

Δε με ενοχλεί απλώς, αλλά με κάνει να αγανακτώ.

Κάποιος σ' αυτή την πόλη μας κοροιδεύει. Και αυτό είναι ή το κράτος ή τα Αγαθοεργά.

Και ξηγούμαι.

Ως Αντιδήμαρχος εξέτασα το θέμα στη Νομαρχία. Μου είπαν, μπροστά στον τότε Νομαρχη, ότι ανηκει στο Δημόσιο (νόμος 998/79) . Έτσι απορριφθηκε η πρόταση των Αγαθοεργών. Τώρα τα Αγαθοεργά λένε ότι τους ανήκει και ότι εχουν τίτλους κυριότητας.

Ένας απ' τους δύο κοροιδεύει. Και για να σταματησει η κοροιδία ζητάω απ' το νομάρχη (όχι απ' τις υπηρεσίες της νομαρχίας) να δώσει επίσημη ανακοίνωση στον τυπο και να ξεκαθαρισει το θέμα. Τότε θα παραδεχτω, αυτο που θα λέει η ανακοίνωση.

Και η τελευταία παρατήρηση.

«Αυτοί χτίζουν και εγω γκρεμίζω»

Αυτάμαι, ειλικρινα, γι' αυτη τη φραση. Δεν θαμπρεπε ιδως να τη σχολιασω καθόλου. Ενα μονάχα, τελειωνοντας θέλω να πω:

Ναι, γκρεμίζω, μάλλον προσπαθω, οτι απαραδεχτο κατι νοικι υπαρχει μπροστα μου. Και δε διστάζω να το ομολογησω!

Το Καθεστώς των Κληροδοτημάτων Ιωαννίνων, οπως αυτα λειτουργουν σημερα, το θεωρω κοτωνικα απαραδεχτο. Κι οσο μπορω ακομα θ' αγωνιστω να το γκρεμισω. Και οχι μονο εγω, εσυ κι θεωρουν ολοι.

Δε θα μιλησω για το δικο μου χτισιμο στην πολη, κατα τα τελευταια χρονια που υπηρετησα στο Δημο.

Ανεχεισα κατι αυτο δεν ειμαι αρμοδιος να το κρινω.

Αρμοδιοι ειναι εκεινοι που με την ψηφο τους με ανεδειξαν δημοτικό συμβουλο. Αυτοι εχουν το δικαιωμα, μαζι και το καθηκον, να με κρινουν. Και ειμαι προθυμος να δεχτω αδιαμαρτυρητα τη γνωμη του.

Τελειωνοντας θέλω τουτο να τονισω:

Οι εφοροεπιτροποι μπορουν να εχουν τη γνωμη τους.

Κι εγω εχω τη δικη μου.

Και η δικη μου η γνωμη ειναι:

Οσο το καθεστώς. απαράδεχτο για μένα. της διοικησης των Κληροδοτημάτων θα. παραμενει. οπως σημερα τοτε ειτ[illegible]:

«Ποτέ σαν να μην απελευθ[illegible] κε αυτή η πόζα»

Σπύρος Εργολάβος

ΕΠΙΦΥΛΑΞΕΙΣ ΤΗΣ ΕΛΛΑΔΑΣ ΣΤΟ ΚΟΙΝΟ ΑΝΑΚΟΙΝΩΘΕΩΝ ΤΟΥ ΝΑΤΟ

ΒΡΥΞΕΛΛΕΣ 3 (ΑΠΕ)—Ολοκληρώθηκαν χθές στή 1 τό μεσημέρι στήν έδρα τής συμμαχίας στίς Βρυξέλλες, οι εργασίες τής συνόδου κορυφής τού ΝΑΤΟ (η πρώτη πού πραγματοποιήθηκε σε επίπεδο αρχηγών κρατών και κυβερνήσεων, τά τελευταία έξη χρόνια) με τήν έκδοση τού τελικού κοινού—ανακοινωθέντος, γιά τήν γενικότερη στρατηγική τού βορειοατλαντικού Συμφώνου.

Η Ελλάδα διατύπωσε και πάλι τίς επιφυλάξεις της σε ότι αφορά τά θέματα τού πυρηνικού εφοπλισμού, σημειώνοντας στήν τελική διακήρυξη τίς γνωστές και πάγιες ελληνικές θέσεις.

Τό κοινό ανακοινωθέν αναφέρεται στίς αρχές και τούς στόχους τής συμμαχίας καθώς και στή συνολική στρατηγική της. Περιγράφει τήν τακτική πού θά ακολουθήσει τό ΝΑΤΟ στίς σχέσεις Ανατολής—Δύσης και ειδικότερα στίς διαπραγματεύσεις γιά τήν μείωση των πυρηνικών, αλλά και τών συμβατικών οπλοστασίων.

Στό ανακοινωθέν σημειώνεται επίσης η πρόοδος πού έχει επιτευχθεί σε σημαντικούς τομείς με τίς ανατολικές χώρες και υπογραμμίζονται τα ενθαρρυντικά σημάδια αλλαγής στήν πολιτική τής Σοβιετικής Ένωσης.

Στή δεύτερη μέρα τής συνόδου μίλησαν εκ νέου οι περισσότεροι απ' τούς ηγέτες τών χωρών—μελών τού ΝΑΤΟ οι οποίοι προσπάθησαν με τίς ομιλίες τους νά ερμηνεύσουν και νά εξηγήσουν τό «φαινόμενο Γκορμπατσώφ».

Οι εργασίες τής δεύτερης ημέρας αναλώθηκαν στίς σχέσεις Ανατολής—Δύσης με έμφαση στή νέα πολιτική τής «Περεστρόϊκα», και τής «Γκλασνόστ» πού εφαρμόζει ο σοβιετικός ηγέτης.

Όλοι οι ηγέτες τού ΝΑΤΟ συμφώνησαν ότι ο Γενικός Γραμματέας τής Κ.Ε. τού ΚΚΣΕ είναι ένας «σπουδαίος ηγέτης», πού έχει φέρει «ένα άλλο στύλ» και ίσως «μία άλλη ποιότητα στήν πολιτική τής Σοβιετικής Ένωσης». Τό νέο αυτό φαινόμενο πρέπει νά αντιμετωπιστεί από τή Δύση, επεσήμαναν οι ηγέτες της ως ειλικρινής γιά όσα λέει.

Η ΕΠΙΦΥΛΑΞΗ

Η Ελλάδα διατύπωσε τήν επιφύλαξή της, όσον αφορά τα πυρηνικά όπλα, στή δήλωση τών ηγετών πού πήραν μέρος στή διάσκεψη κορυφής τού ΝΑΤΟ. Η επιφύλαξη καταχωρήθηκε στά πρακτικά και καταγράφηκε ως υποσημείωση στό κείμενο τής δήλωσης: «Η Ελλάδα υπενθυμίζει τή θέση της στά πυρηνικά θέματα».

Από την άλλη Ελλάδα

Δίμηνη παράταση

ΑΘΗΝΑΙ 3—Γιά δύο μήνες παρατείνονται οι εργασίες τής «Ειδικής Επιτροπής θεμάτων σχέσεων Πολιτείας-Εκκλησίας» ύστερα από αίτησή της. Αυτό δήλωσε χθές στούς δημοσιογράφους ο υπουργός Παιδείας κ. Τρίτσης, με απόφαση τού ποίου δόθηκε η αιτούμενη παράταση.

Στάσεις εργασίας καθηγητών Δημοσίου

ΑΘΗΝΑΙ 3—Δίωρη στάση εργασίας, συγκέντρωση στά Προπύλαια και πορεία στό υπουργείο Παιδείας πραγματοποίησαν χθές οι καθηγητές τής Δημόσιας Εκπαίδευσης διεκδικώντας τήν οικονομική και επιστημονική αναβάθμιση τού κλάδου.

Συνάντηση Τσοβόλα—ΑΔΕΔΥ

ΑΘΗΝΑΙ 3—Συνάντηση με τόν υπουργό Οικονομικών κ. Δ. Τσοβόλα είχε χθές τό μεσημέρι τό προεδρείο τής ΑΔΕΔΥ. Η ηγεσία τής οργάνωσης όπως έγινε γνωστό εξέθεσε στόν κ. υπουργό τα οικονομικά αιτήματα τής δημοσιουπαλληλικής τάξης σε συνάρτηση με τή βελτίωση τού μισθολογίου.

Ο κ. υπουργός όπως ανακοινώθηκε από τήν ΑΔΕΔΥ θα μελετήσει τα αιτήματα πού εξέθεσαν και τίς επόμενες μέρες σε νέα συνάντηση θα δώσει τίς σχετικές απαντήσεις.

Μ' επιστολή Θεσπρωτών και Κερκυραίων της Αθήνας

ΣΤΟ ΕΥΡΩΚΟΙΝΟΒΟΥΛΙΟ ΤΟ ΘΕΜΑ ΚΑΛΑΜΑ

Δεν φαίνεται να «εγκαταλείπουν τα όπλα» οι Θεσπρωτοί και οι Κερκυραίοι και ν' αποδέχονται τη λύση να πέσουν τα λύματα της πόλης των Γιαννίνων στο Καλαμά ύστερα από την επεξεργασία με το εργοστάσιο του βιολογικού καθαρισμού.

Όχι μόνο δεν συμφωνούν αλλά αποφάσισαν φαίνεται να διεθνοποιήσουν το θέμα.

Έτσι απέστειλαν υπόμνημα οι διοικήσεις «της Συντονιστικής Επιτροπής αγώνα Προστασίας του ποταμού Καλαμά Θεσπρωτών Αττικής» και «της Ομοσπονδίας Κερκυραϊκών Συλλόγων Αττικής» προς τον Πρόεδρο του Ευρωπαϊκού Κοινοβουλίου στο Στρασβούργο.

Βασιζόμενοι στην «ευαισθησία» όπως αναφέρουν του Προεδρείου και των μελών του Ευρωπαϊκού Κοινοβουλίου ζητούν να εξεταστεί το θέμα.

Σκοπός τους είναι να ασκηθεί το κύρος και η επιρροή του Ευρωπαϊκού Κοινοβουλίου για να παραμείνει καθαρός ο Καλαμάς.

ΤΟ ΥΠΟΜΝΗΜΑ

Εξοχότατε κύριε Πρόεδρε,

Εκφράζοντας τη θέληση όλων των μελών μας, που ανήκουν στους 139 Πρωτοβάθμιους και Δευτεροβάθμιους Συλλόγους και Ομοσπονδίες και περιλαμβάνουν τους καταγομένους από τους Νομούς Θεσπρωτίας και Κέρκυρας και οι οποίοι διαμένουν και εργάζονται στην Αθήνα και τον Πειραιά Αττικής, απευθυνόμαστε δια μέσου της Προεδρίας του Ευρωπαϊκού Κοινοβουλίου προς όλα τα αιρετά μέλη αυτού, για να σας ενημερώσουμε για ένα τεράστιο περιβαλλοντολογικό πρόβλημα, το οποίο αντιμετωπίζουν οι κάτοικοι των Νομών Θεσπρωτίας και Κέρκυρας.

Με απόφαση της Ελληνικής Κυβέρνησης σχεδιάζεται ο βιολογικός καθαρισμός των αποχετευτικών και βιομηχανικών λυμάτων της πόλης των Ιωαννίνων και η διοχέτευσή τους με αγωγό στον ποταμό Καλαμά, που διασχίζει το Νομό Θεσπρωτίας και εκβάλλει στο Ιόνιο Πέλαγος και απέναντι ακριβώς από το μοναδικού κάλλους και φημισμένο για την ποιότητα τουριστικών αξιοθεάτων και υπηρεσιών νησί της Κέρκυρας.

Οι κάτοικοι Θεσπρωτίας και Κέρκυρας βρίσκονται σε δικαιολογημένη αναστάτωση και αγανάκτηση, γιατί με την ενέργεια αυτή διαταράσσεται η οικολογική ισορροπία, κινδυνεύει με αφανισμό η χλωρίδα και πανίδα της περιοχής τους, υποβαθμίζεται η ποιότητα ζωής, περιορίζονται οι οικονομικές δραστηριότητες, μολύνονται υδρευτικά δίκτυα πολλών οικισμών, εγκαταλείπεται η επικείμενη υδροδότηση της Κέρκυρας από τον Καλαμά, δυσφημείται η τουριστική δραστηριότητα από τη μόλυνση των θαλασσίων υδάτων, κινδυνεύουν με απαγόρευση οι οπωροκαλλιέργειες που αρδεύονται από το ποτάμι αυτό εμποδίζεται από ἐλλειψη ενδιαφερόντος η αποκέντρωση και η επιχειρηματική δραστηριότητα των περιοχών, μεταβάλλεται σε νεκρή ζώνη η περιοχή από τη βοθροποίηση και καθίσταται επισφαλής η υγεία των κατοίκων, όπως αποκαλύπτουν συγκεκριμένες έρευνες και μελέτες τόσο από το Τμήμα Φυσιολογίας της Ιατρικής Σχολής του Πανεπιστημίου Ιωαννίνων όσο και από το Πανεπιστήμιο Πατρών, που εξέτασαν με επιτόπιες και μακροχρόνιες επιστημονικές έρευνες το θέμα.

Εναλλακτικές επιστημονικές προτάσεις υπήρξαν, αλλά δεν έγιναν αποδεκτές με σκεπτικό το ελάχιστο οικονομικό κόστος και το μικρό χρονικό διάστημα που απαιτεί η κατασκευή του έργου που προκρίθηκε και η μεταφορά των λυμάτων στην κοίτη του ποταμού.

Επειδή γνωρίζουμε την ιδιαίτερη ευαισθησία του Προεδρείου και των Μελών του Ευρωπαϊκού Κοινοβουλίου σε προβλήματα των κατοίκων των κρατών - μελών της Κοινότητας, ωσάν και το δικό μας, σας ενημερώνουμε και σας παρακαλούμε να ασκήσετε το κύρος και την επιρροή σας για να παραμείνει καθαρός από τα λύματα ο ποταμός Καλαμάς και να εγκαταλειφθεί η σχεδιαζόμενη λύση απόρριψης των λυμάτων στο ποτάμι αυτό.

Θεωρούμε εμπαιγμό για τη Θεσπρωτία και την Κέρκυρα να γιορτάζεται στα κράτη - μέλη της Ευρωπαϊκής Κοινότητας το έτος του Ευρωπαϊκού Περιβάλλοντος και οι περιοχές μας αυτές να τιμωρούνται με έργα ρύπανσης αντί της επιβαλλόμενης περιβαλλοντολογικής προστασίας.

Η ΤΕΔΚ ΘΕΣΠΡΩΤΙΑΣ

Εξ άλλου με ανακοίνωσή της η ΤΕΔΚ Θεσπρωτίας αποκαλεί φαντασιώσεις, τις διαδόσεις ότι συμφωνεί να πέσουν τα λύματα του λεκανοπεδίου Ιωαννίνων στον Καλαμά.

«Η απόφασή μας είναι να μην αποτελέσει ο Καλαμάς τον τελικό αποδέκτη» τονίζεται στην ανακοίνωση.

Αντίθετη και η ΤΕΔΚ Θεσπρωτίας

Επικοινωνία Ανδρέα—Οζάλ χωρίς τηλέφωνο

ΒΡΥΞΕΛΛΕΣ 3 (ΑΠΕ)—Οι πρωθυπουργοί τής Ελλάδας και τής Τουρκίας κ.κ. Παπανδρέου και Οζάλ είχαν χθές τό απόγευμα δίωρη συνομιλία στό Μέγαρο Εγκμόν στίς Βρυξέλλες.

Η συνάντηση άρχισε στίς 3.30 και ολοκληρώθηκε στίς 5.30 (τοπική ώρα) και οι πρωθυπουργοί συμφώνησαν να έχουν και δεύτερη συνάντηση σήμερα τό πρωί στίς 9.30.

Γιά τό περιεχόμενο τής συνομιλίας Παπανδρέου—Οζάλ μέχρι στιγμής δέν έχει γίνει γνωστό τίποτε, ωστόσο, ο κ. Παπανδρέου έχει προαναγγείλει μεγάλη συνέντευξη Τύπου, πρός Έλληνες και ξένους δημοσιογράφους σήμερα το μεσημέρι στο ξενοδοχείο «Χίλτον».

Ο κ. Σκανδαλίδης σ' εκδήλωση της ΠΑΣΠ

Με θέμα «πολιτικές εξελίξεις και ο ρόλος της νεολαίας» οργανώνει εκδήλωση η Κ.Ο. ΠΑΣΠ.

Στην εκδήλωση που θα γίνει στη Φοιτητική Εστία τη Δευτέρα στις 8 μ.μ. θα μιλήσει το μέλος του Ε.Γ. της Κ.Ε. του ΠΑΣΟΚ κ. Σκανδαλίδης.

Η εκδήλωση αυτή είναι ενταγμένη της ΠΑΣΠ της πόλης μας εν όψει των φοιτητικών εκλογών.

ΙΕΡΑ ΜΗΤΡΟΠΟΛΙΣ ΙΩΑΝΝΙΝΩΝ
ΕΦΟΡΟΕΠΙΤΡΟΠΕΙΑ ΑΓΑΘΟΕΡΩΝ ΚΑΤΑΣΤΗΜΑΤΩΝ
ΙΔΡΥΜΑ «Κ. ΚΑΤΣΑΡΗ»

ΠΟΛΙΤΙΣΤΙΚΕΣ ΕΚΔΗΛΩΣΕΙΣ 1988

ΕΚΔΗΛΩΣΗ 1η

ΣΥΝΑΥΛΙΑ ΓΙΑ ΤΟΝ ΠΑΓΚΟΣΜΙΟ ΕΟΡΤΑΣΜΟ ΤΟΥ ΕΤΟΥΣ ΟΠΕΡΑΣ
ΜΕ ΤΟ ΦΩΝΗΤΙΚΟ ΣΥΓΚΡΟΤΗΜΑ
«ΟΙ ΤΡΑΓΟΥΔΙΣΤΕΣ»

Πιάνο: ΑΡΗΣ ΓΑΡΟΥΦΑΛΗΣ
Διευθύνει: ΑΝΤΩΝΗΣ ΚΟΝΤΟΓΕΩΡΓΙΟΥ
ΣΑΒΒΑΤΟ 5–3 ΩΡΑ 7.30 μ.μ.
ΑΙΘΟΥΣΑ ΠΑΛΑΙΑ ΖΩΣΙΜΑΙΑΣ ΠΑΙΔΑΓΩΓΙΚΗΣ ΑΚΑΔΗΜΙΑΣ
ΙΩΑΝΝΙΝΑ 1988

ΕΙΣΟΔΟΣ ΕΛΕΥΘΕΡΗ
Η επόμενη εκδήλωσή μας θα γίνει το Σάββατο 26 Μαρτίου 1988 με συναυλία από το Νονέτο Θεσσαλονίκης