ΤΙΜΗ ΦΥΛΛΟΥ ΔΡΧ. 1 — ΕΞΑΣΕΛΙΔΟΣ — ΑΘΗΝΑΙ ΕΤΟΣ ΙΑ'- ΑΡ. 11-140

ΔΙΕΥΘΥΝΤΗΣ
ΣΤΕΦ. Ι. ΠΕΣΜΑΖΟΓΛΟΥ
(Στοὰ Πεσμαζόγλου)

ΓΡΑΦΕΙΑ
Στοὰ Πεσμαζόγλου. Τηλέφωνον. 22-711

ΟΡΟΙ ΣΥΝΔΡΟΜΩΝ

ΕΣΩΤΕΡΙΚΟΥ		ΕΞΩΤΕΡΙΚΟΥ	
Ἐτησία	Δρ. 380	Ἐτησία	Δολλ. 10
Ἑξάμηνος	» 200	Ἀμερικῆς	» 15
Τρίμηνος	» 100	Γερμανίας	Μ. 50

Η ΠΡΩΪΑ

ΑΤΛΑΣ
ΤΟΜΟΣ Γ΄ — ΔΡΑΧΜ. 20
15 ΙΟΥΝΙΟΥ

ΚΥΡΙΑΚΗ
22
ΜΑΡΤΙΟΥ 1936

Ἀνατολὴ ἡλίου 6.28'—Δύσις 6.36'
Ἰωάννου τοῦ Κλίμακος

Ο ΚΑΙΡΟΣ
Θερμοκρασία: μεγ. 16,5, ἐλαχ. 3,6
Ὑγρασία μετρία. Ἄνεμοι μέτριοι.
Θάλασσα ὀλίγον τεταραγμένη.
ΒΑΡΟΜΕΤΡΟΝ : 768,2

ΤΑ ΚΟΜΜΑΤΑ ΚΑΙ Η ΚΥΒΕΡΝΗΣΙΣ

Μία ἄστοχος ἰδέα ἐπεκράτησε πρὸς στιγμὴν εἰς ὡρισμένους πολιτικοὺς κύκλους, ἡ ὁποία μαρτυρεῖ πλήρη ἐπίμονον ἀδυναμίαν προσγειώσεως εἰς τὴν πραγματικότητα: ἡ ἰδέα ὅτι, ἐκλιπόντος τοῦ Ἐλευθερίου Βενιζέλου, θὰ ἦτο δυνατὸν νὰ ἐπιδιωχθῇ ἐκ νέου καὶ νὰ ἐπιτευχθῇ δ,τι δὲν κατωρθώθη ἐπὶ τόσας ἑβδομάδας, ὅσαι ἐμεσολάβησαν ἀπὸ τῶν ἐκλογῶν μέχρι τῆς σημερινῆς κυβερνήσεως, — ἡ σύμπραξις μεταξὺ κομμάτων διὰ τὴν συγκρότησιν κυβερνήσεως μὲ ἰσχυρὰν βάσιν κοινοβουλευτικήν.

Ὁ σχηματισμὸς μιᾶς τοιαύτης κυβερνήσεως, ἤτο καθ' ἡμᾶς, καθῆκον καὶ ὑποχρέωσις τοῦ πολιτικοῦ κόσμου τῆς χώρας. Ἐτονίσθη τοῦτο πάντοθεν, ἐζητήθη ἀκόμη καὶ ἀπὸ τὸν Βασιλέα, ἐν ὀνόματι τῆς πατρίδος, κατὰ τὸ συγκροτηθὲν πολιτικὸν κόσμον πρὸς τὴν χώραν, ὅπως παράσχῃ τοιαύτην ἀνεπισήμως καὶ ἐπισημοτέρων μετὰ τὸ συμβούλιον τοῦ Στέμματος, ἀλλὰ καὶ ὅταν ἡ ἐντολὴ ἐδόθη εἰς τὸν ἡγέτην τοῦ σχετικοῦ κόμματος, ἐν τούτοις, τὸ ὁποῖον ὁμολογοῦμεν ὅτι δὲν δυνάμεθα νὰ ἐννοήσωμεν εἶνε διὰ τίνα αἰτίαν θὰ ἦτο σήμερον πραγματοποιήσιμον ὅτι κατεδείχθη ἀκατόρθωτον πρό τινων μόλις ἡμερῶν.

Ἡ προτέρα κατ' ἐπανάληψιν ἀποτυχία τῆς συνεννοήσεως τοῦ πολιτικοῦ κόσμου δὲν ὠφελεῖτο ἀσφαλῶς εἰς τὴν ὑπαρξιν τῆς ἐκλιπούσης ἤδη πολιτικῆς προσωπικότητος. Ὠφείλετο εἰς τὴν ἀμοιβαίαν ἀχυρωτικὴν καὶ τὴν προσπάθειαν ἀμοιβαίας κατοχυρώσεως διὰ τῆς διεκδικήσεως «ἐπικαίρων» χαρτοφυλακίων καὶ θέσεων. Πέριξ αὐτῶν τῶν χθαμαλοτήτων παρετείνοντο, ἐκνευριστικῶς διὰ τὴν δημοσίαν γνώμην, ἀτέρμονες διαπραγματεύσεις, διὰ νὰ καταλήξῃ ἡ δημοσία αὐτὴ γνώμη νὰ δεχθῇ μὲ ἀποκούφισιν, ὡς ἐκκαθάρισιν τῆς ἀφορήτου καὶ ἐπικινδύνου ἐκείνης ἀβεβαιότητος τὸν σχηματισμὸν τῆς σημερινῆς κυβερνήσεως ποὺ ἦτο ἡ τελευταία λύσις, εἰς τὴν ὁποίαν ἔπρεπε νὰ προσφύγῃ τὸ Στέμμα πρὸς τερματισμὸν τῆς ἀκυβερνησίας. Καί, ἐφ' ὅσον τοὐλάχιστον ἡμεῖς δυνάμεθα νὰ κρίνωμεν, τὰ πράγματα δὲν μετεβλήθησαν ἐντὸς τῶν ὀλίγων παρελθουσῶν ἡμερῶν, ὥστε νὰ δικαιολογῆται πιθανότης εὐδοκιμήσεως νέας τινὸς προσπαθείας.

Δὲν θὰ τὴν ἀπεκλείομεν, ἐν τούτοις, τὴν προσπάθειαν αὐτὴν ἐὰν ἐπρόκειτο νὰ εἶνε εἰλικρινής. Ἐάν, δηλαδή, αἱ πρὸς σύμπραξιν κομμάτων διὰ τὸν σχηματισμὸν κυβερνήσεως νέαι συνεννοήσεις δὲν περιεστρέφοντο πλέον περὶ χαμαίζηλα παζαρεύματα χαρτοφυλακίων καὶ διοικήσεων καὶ θέσεων, ἀλλ' ἐνεφορεῦντο ἀπὸ γενναῖον πνεῦμα εὐθύτητος, ἐὰν διείποντο ἀπὸ τὴν βαθεῖαν συναίσθησιν τῆς εὐθύνης τοῦ πολιτικοῦ κόσμου πρὸς τὴν χώραν, ὁπότε ἀσφαλῶς μία συνεννόησις θὰ ἦτο δυνατή. Τότε, ὅμως, δὲν θὰ ἐπήρχετο καθόλου εἰς τὸν νοῦν τῶν συμφωνησάντων νὰ ἀναστρέψουν τὴν παροῦσαν κυβέρνησιν ἐντὸς τῆς Βουλῆς. Θὰ ἦτο τοῦτο παιδαριώδης συνωμοτισμὸς χωρὶς κανένα πρακτικὸν σκοπόν. Θὰ συνετέλει μόνον εἰς τὴν δημιουργίαν κρίσεως καὶ εἰς σπατάλην χρόνου πολυτίμου, πρὸ πάντων ὅμως θὰ ἐστερεῖτο εὐθύτητος. Ἐὰν ὄντως κατωρθοῦτο νὰ συνεννοηθοῦν, καθ' ὃν τρόπον ἀναφέρομεν, κόμματα πολιτικὰ πρὸς σχηματισμὸν ἰσχυρᾶς κοινοβουλευτικῆς κυβερνήσεως, δὲν θὰ εἶχον παρὰ νὰ ἀνακοινώσουν τὴν συνεννόησίν των εἰς τὴν παροῦσαν κυβέρνησιν, ἡ ὁποία ὡς ἐπανειλημμένως ἐτόνισε, θὰ ἦτο πάντοτε ἑτοίμη νὰ παραχωρήσῃ τὴν θέσιν της εἰς μίαν κυβέρνησιν κοινοβουλευτικήν. Καὶ ἡ κυβερνητικὴ μεταβολὴ θὰ ἐπήρχετο ἄνευ τῆς παραμικρᾶς χρονοτριβῆς καὶ χωρὶς ψηφοφορίας εἰς τὴν Βουλήν.

Μία τοιαύτη ἐξέλιξις τῆς καταστάσεως δὲν φαίνεται, ἐν τούτοις, πιθανή, ἐπὶ τοῦ παρόντος τούλάχιστον. Καὶ τὸ καλύτερον ποὺ ἔχουν νὰ κάμουν τὰ διάφορα κόμματα, ἐφ' ὅσον τὰ βαρύνει ἡ εὐθύνη τοῦ ὅτι δὲν ὑπῆρξαν ἱκανὰ νὰ δώσουν αὐτὰ μίαν κοινοβουλευτικὴν κυβέρνησιν, εἶνε νὰ στηρίξουν τὴν σημερινήν, τῆς ὁποίας τὸ ἔργον εἶνε ὄντως βαρύτατον καὶ ἡ εἰς τὴν ὁποίαν συμμετοχὴ τοῦ κ. Ι. Μεταξᾶ ἀποτελεῖ ἐγγύησιν διὰ τὴν ταχείαν πραγματοποίησιν ὅσων ἐπὶ μακρότατον ἀφέθησαν ἐκκρεμῆ, μὲ προφανῆ τὸν ἐκ τούτου κίνδυνον.

Σκέψεις τῆς στιγμῆς

Ἀντερασταί

Δὲν θυμοῦμαι ἀκριβῶς ποιὸς ξένος λογοτέχνης ἔγραψε κάποτε: «Ἰὼ νὰ σὲ ἀπατᾷ ἡ γυναίκα σου εἶνε πρᾶγμα ποὺ ὑποφέρεται, ἀλλὰ νὰ σὲ ἀπατᾷ ἡ ἐρωμένη σου, δὲν εἶνε ἀνεκτόν». Τὴν φράσιν αὐτὴν τὴν παραδίδω πρὸς τὸν συνήγορον ποὺ θὰ ἀναλάβῃ νὰ ὑπερασπισθῇ ὡς κατηγορούμενον τὸν κύριον Ἀθανάσιον Σμυρλόγλου, ὁ ὁποῖος, ὅπως ἀνέφερε τὸ ἀστυνομικὸν δελτίον, ἐφόνευσε τὸν ἀντεραστήν του πυγμάχον Πλυτᾶν. Ἡ ὑπεράσπισις δύναται νὰ μὲ εὐγνωμονῇ διὰ τὸ ἐπιχείρημα ποὺ τῆς δίδω. Τῆς παρέχω μίαν φράσιν χαρακτηρίζουσαν τὴν ψυχικὴν ὀργὴν ποὺ προκαλεῖ ἡ ἀπιστία τῆς ἐρωμένης, ἀγανάκτησιν ἀσυγκρίτως ἀνωτέραν τοῦ θυμοῦ, τὸν ὁποῖον κανεὶς αἰσθάνεται ὅταν ἡ συμβία του ἀποδεικνύεται ἄπιστος. Δὲν ἔτυχε ποτὲ νὰ γνωρίσω τὸν κ. Ἀθανάσιον Σμυρλόγλου, πρὸὴν ἐμπορον γραμματοσήμων κλπ. Παρεμβαίνω ὅμως εἰς τὴν ὑπόθεσίν του, ἔχων ὑπ' ὄψιν ὅτι ὁ Θεὸς ἔπλασε τὸν ἄνθρωπον διὰ νὰ εἶνε ἀνεκτικὸς σύζυγος καὶ ἄγριος ἐραστής.

Ἔφθασεν ὁ κ. Ἀθανάσιος εἰς τὰ ἄκρα, διότι ἦτο ἄκρως ἐρωτευμένος. Ἐὰν δὲν ἦτο ἐρωτευμένος μὲ τὴν ἡρωΐδα τοῦ δράματος, θὰ εἶχεν ἀσφαλῶς ἄλλην φίλην καὶ ὄχι αὐτήν. Θέλω δὲ νὰ πιστεύω ὅτι ἐν ἢ περιπτώσει ὁ κ. Ἀθανάσιος εἶχε σύζυγον καὶ ἐπάθαινε μὲ αὐτὴν ὅ,τι ἔπαθε μὲ τὴν ἐκλεκτὴν τῆς καρδίας του, ἀσφαλῶς, ἐνενῆντα ἐννέα τοῖς ἑκατόν, δὲν θὰ διέπραττεν ἀνθρωποκτονίαν. Διότι, κατὰ κανόνα, ἕνας σύζυγος δὲν αἰσθάνεται αἰσθημα ἔρωτος πρὸς τὴν σύζυγόν του. Μπορεῖ αὐτὸς ὁ κανὼν νὰ ἔχῃ ἐξαιρέσεις, ἀλλὰ δὲν παύει νὰ εἶνε κανών.

Ὁ ἔρως μεταξὺ συζύγων ξεθωριάζει ἐντὸς τοῦ πρώτου ἔτους τοῦ γάμου.

Πρὸ πολλῶν ἐτῶν, ὁ διευθυντὴς τῆς ἀστυνομίας Ζυμβρακάκης, ἐθεώρει ὡς ἀπρεπὲς τὸ νὰ περιφέρωνται τὰ διάφορα ζευγαράκια εἰς τοὺς τῶν Ἀθηνῶν λοφίσκους, καὶ εἶχε δώσει αὐστηρὰς περὶ τούτου διαταγὰς πρὸς τοὺς χωροφύλακας.

Ἕνας δὲ χωροφύλαξ, πλησιάσας πρὸς τὸν λόφον Φιλοπάππου νεαρὸν ζεῦγος, ἠρώτησε τὸν νέον:

— Ποῦ τὸ πᾶς τὸ κορίτσι;

Ἐδήλωσαν ὅτι ἦσαν ἀνδρόγυνον. Ὁ χωροφύλαξ δὲν ἐπείσθη. Πρὶν τοὺς μιλήσῃ, τοὺς εἶχε παρακολουθήσει νὰ συνομιλοῦν μὲ μειδιάματα καὶ ὄχι νὰ γρινιάζουν. Ὡς ἐκ τούτου τοῦ ἐστάθη ἀδύνατον νὰ διανοηθῇ κἂν, ὅτι συνεδέοντο διὰ νομίμου γάμου. Τοὺς ἀδήγησεν εἰς τὸ τμῆμα καὶ ἐκεῖ ἐξηκριβώθη ὅτι ἡ δηλωσίς των πρὸς τὸν χωροφύλακα δὲν ἦτο ψεῦδος.

Ὁ ἀτυχὴς ἐκεῖνος χωροφύλαξ ἐτιμωρήθη, ἀλλὰ ἐτιμωρήθη ἀδίκως.

Δὲν εἶνε σύνηθες νὰ κάνουν τὰ ἀνδρόγυνα ρομαντικοὺς περιπάτους καὶ νὰ ὁμιλοῦν κατὰ τὸν περίπατον μὲ φράσεις ρομαντικάς.

Ἐνῷ ἀντιθέτως οἱ ἐρασταὶ ἐξαντλοῦν κατὰ τοὺς περιπάτους των τὰ λεξιλόγια ὅλων τῶν ρομαντικῶν μυθιστορημάτων, ποὺ συνέπεσε νὰ διαβάσουν.

Ἐπομένως τὸ αἴσθημά των εἶνε σεβαστόν, διότι εἶνε ζέον αἴσθημα.

Συνήθως χωρίζουν, πρὶν ἀρχίσῃ ἡ χλιαρότης τοῦ αἰσθήματος.

Καὶ χωρίζουν θορυβωδῶς, διότι τοὐλάχιστον ὁ ἕνας ἐκ τῶν δύο διατηρεῖ τὴν ἐρωτικὴν φλόγα, τὴν φλόγα ποὺ ἐτύφλωσε τὸν ἐραστὴν τῆς περὶ ἧς ὁ λόγος τραγῳδίας, καὶ ἐν βρασμῷ ψυχικῆς ὀργῆς τὸν μετέβαλεν εἰς φονέα. Τὰ ἀνδρόγυνα ὅμως, ὡς ἐπὶ τὸ πλεῖστον, χωρίζουν φιλικῶς. Διότι ἡ στέρησις τοῦ ἑνὸς δὲν πρόκειται νὰ λυπήσῃ τὸν ἄλλον. Ἡ συμβίωσις ἔκαμε τὸν ἕνα βαρετὸν εἰς τὸν ἄλλον, καὶ συνεπῶς τὸ διαζύγιον φθάνει ὡς λυτρωμός. Καὶ ἐν ἢ περιπτώσει ἡ διάστασις ἤρχισεν ἐξ ἀφορμῆς λεοντιδέως τινὸς κατακτήσαντος τὴν ἀφοσίωσιν τῆς συζύγου, ὁ σύζυγος μόνον διὰ λόγους τυπικοῦ αὐτοσεβασμοῦ δὲν χαιρετᾷ τὸν λεοντιδέα, ὁσάκις τὸν συναντᾷ εἰς τὸν δρόμον. Κατὰ βάθος τὸν εὐγνωμονεῖ, ἀλλὰ ντρέπεται νὰ τὸ ἐκδηλώσῃ.

Αὐτὴ εἶνε ἡ διαφορὰ ποὺ χωρίζει τὰς δύο καταστάσεις, δηλαδὴ τὰς νομίμους σχέσεις ἀπὸ τὰς ἀθεμίτους.

Ζοῦμε εἰς ἐποχὴν ποὺ μπορεῖ νὰ πῇ κανένας ὅτι ὁ ἔρως μεταξὺ συζύγων ἀπαγορεύεται, ἀκριβῶς ὅπως ἀπαγορεύει τὰς μεταξὺ συζύγων δωρεὰς ὁ καὶ σήμερον ἀκόμη ἰσχύων παμπάλαιος θεσμὸς τοῦ Ρωμαϊκοῦ Δικαίου.

Ἀλλὰ ὁ κ. Ἀθανάσιος δὲν ἦτο σύζυγος. Ἦτο ἐραστής, καὶ ὁ δικηγόρος του πολὺ θὰ διευκολυνθῇ εἰς τὴν ἀγόρευσιν πρὸς τοὺς ἐνόρκους.

Οἱ ἔνορκοι ἐνδέχεται νὰ φανοῦν ἀνένδοτοι. Τὰ ὁρκωτὰ δικαστήρια ἀποτελοῦνται συνήθως ἀπὸ φιλησύχους νοικοκυραίους, οἱ ὁποῖοι ἀθῳώνουν τὸν νόμιμον σύζυγον τὸν φονεύσαντα διὰ λόγους τιμῆς, ἀλλὰ δὲν ἔχουν τὰς ἰδίας ἐπιεικεῖς διαθέσεις ἀπέναντι τοῦ ἀνεμίτου συζύγου. Εἰς τὴν πρώτην περίπτωσιν δέχονται τὸν βρασμὸν τῆς ψυχικῆς ὀργῆς, ἔστω καὶ ἂν ὁ φόνος ὑπῆρξε προμελετημένος. Ἀλλὰ εἰς τὴν δευτέραν περίπτωσιν εἶνε πολὺ συντηρητικοί. Ὡς ἐκ τούτου, ὅσον καὶ ἂν ἐβροντήσαμεν μὲ τὰς ἄνω γραμμὰς τὴν ὀργαμματοσήμων κλπ. Παρεμβαίνω ὅμως εἰς τὴν ὑπόθεσίν του, ἔχων ὑπ' ὄψιν ὅτι ὁ Θεὸς ἔπλασε τὸν ἄνθρωπον διὰ νὰ εἶνε ἀνεκτικὸς σύζυγος καὶ ἄγριος ἐραστής.

ΣΚΕΠΤΙΚΙΣΤΗΣ

Η ΤΕΧΝΙΚΗ ΤΟΥ ΠΟΛΕΜΟΥ

ΤΟ ΒΟΜΒΑΡΔΙΣΤΙΚΟΝ ΑΕΡΟΠΛΑΝΟΝ ΚΥΡΙΑΡΧΕΙ ΕΠΙ ΤΗΣ ΘΑΛΑΣΣΗΣ

ΠΑΡΑΚΜΗ ΤΩΝ ΘΩΡΗΚΤΩΝ

Ὁ συγγραφεὺς τοῦ κατωτέρω ἄρθρου "Ἄγγλος ἐπισμηναγὸς Ι. Στράδερς, εἶνε ἀπὸ τοὺς «ἀσσους» τῆς ἀεροπορίας τοῦ παγκοσμίου πολέμου, παρασημοφορηθεὶς ἐπανειλημμένως διὰ τὰ κατορθώματά του.

Μια ἀπὸ τὰς θαυμασιωτέρας δημιουργίας τῆς ἐπιστήμης, τὸ θωρηκτόν, προώρισται νὰ σβύσῃ. Εἶνε πράγματι τραγῳδία, ἀλλὰ τὸ γεγονὸς πρέπει νὰ ἀντιμετωπισθῇ. Εἶχε καὶ αὐτὸ τὴν περιόδον του καὶ μάλιστα ἔνδοξον, ἀλλὰ ἡ παρακμή, ἡ ὁποία ἤρχισε τὸ 1914 ὑπῆρξε ταχεῖα.

Ὅλα τὰ σκάφη ἐπιφανείας εἶνε ὑποκείμενα εἰς ἐπίθεσιν ἐκ τριῶν διευθύνσεων: ἀπὸ τὸν ἀέρα, κάτωθι τῆς ἐπιφανείας καὶ ἀπὸ τὴν ἐπιφάνειαν τῆς θαλάσσης. Ὅσον μεγαλύτερον εἶνε τὸ σκάφος, τόσον περισσότερον εὔτρωτον εἶνε. Καὶ ἡ ἁπλῆ χρησιμοποίησις, ἐν καιρῷ πολέμου, ἐνὸς τόσον μεγάλου καὶ δαπανηροῦ φρουρίου ὅπως τὸ θωρηκτόν, συνεπάγεται τόσους κινδύνους, ὥστε νὰ καθίσταται ἐφιάλτης διὰ τὸν ὑπεύθυνον τῆς ἀσφαλείας του.

Ἄλλοτε, τὸ θωρηκτὸν ἦτο ἀκαταμάχητον. Σήμερον, σμήνη ἀεροπλάνων μεταφέροντα τόννους βόμβας καὶ ἑναερίους τορπίλλας, ταχύτατα σκάφη πλέοντα μὲ 75 κόμβους καθ' ὥραν καὶ μεταφέροντα τορπίλλας καὶ ὑποβρύχια τὸ κυνηγοῦν. Καὶ εἶνε εἰς θέσιν ἕνα ἑκαστον χωριστά, νὰ στείλουν εἰς τὸν πυθμένα τῆς θαλάσσης αὐτὸν τὸν κολοσσὸν τῶν 7.000.000 λιρῶν. Εἶνε ἀδύνατον νὰ διαφύγῃ.

Αἱ δαπάναι πρὸς τὴν κατεύθυνσιν αὐτὴν πρέπει νὰ σταματήσουν καὶ νὰ διατεθοῦν διὰ τὸ ὅπλον, τὸ ὁποῖον εἶνε κατάλληλον νὰ ἀντιμετωπίσῃ τὸν ἐχθρὸν εἰς τὸ στοιχεῖον ποὺ θὰ ἐπιτεθῇ, δηλαδὴ εἰς τὸν ἀέρα.

Κατὰ τὴν διάρκειαν τοῦ παγκοσμίου πολέμου ὑπηρέτησα εἰς τὴν ἀεροπορίαν ὡς παρατηρητὴς καὶ ἐκτίμησιν ὅλων τῶν τύπων τῶν πολεμικῶν πλοίων, ἀπὸ τοῦ θωρηκτοῦ μέχρι τοῦ ὑποβρυχίου. Ἐκεῖνο, τὸ ὁποῖον μοῦ ἔκαμε τὴν μεγαλυτέραν ἐντύπωσιν, ἦτο τὸ εὔτρωτον τῶν σκαφῶν ἐπιφανείας καὶ αἱ εὐκαιρίαι τὰς ὁποίας δὲν ἐξεμεταλλεύοντο τότε τὰ ὑποβρύχια.

Μολονότι ἑβομβάρδισα μερικὰ ὑποβρύχια, ἡ πεῖρα μοῦ ἀπέδειξεν ὅτι μία ἀπροσεξία τοῦ ὑποβρυχίου ἐγίνετο αἰτία τῶν κακοτυχιῶν του καὶ ὅτι τὸ πλέον ἐπικίνδυνον ὅπλον τοῦ παγκοσμίου πολέμου ἦτο τὸ ὑποβρύχιον.

Ἂν ἡ Γερμανία εἶχε ναυπηγήσει ὑποβρύχια ἀντὶ θωρηκτῶν τὸ 1914, θὰ εἶχεν ἐξαναγκάσει τοὺς Συμμάχους της νὰ συνομολογήσουν εἰρήνην πρὸ τῆς μάχης τῆς Γιουτλάνδης. Τοὺς ἔδωσεν ὅμως καιρὸν νὰ ἀπαντήσουν εἰς τὰ ὀλίγα ὑποβρύχια τὰ ὁποῖα κατεσκεύασεν ἐπειγόντως, μολονότι δὲ ἐμβρυώδης, ἡ ἀεροπορία ἐξετέλεσε καλῶς τὸ καθῆκον της.

Ἕνα πρωΐ, ἐνῷ συνωδεύαμε μίαν ἀποστολὴν εἰς τὴν Μάγχην, ἡ βάσις μας μᾶς ἀνεκάλεσε λόγῳ προβλεπομένης κακοκαιρίας καὶ ἐγκατελείψαμεν τὴν ἀποστολήν. Μόλις εἴχαμεν ἀπομακρυνθῇ δέκα μίλια, εἴδαμεν μίαν τεραστίαν κάθετον ἔκρηξιν καὶ ἠναγκάσθημεν νὰ ἀλλάξωμεν πορείαν ὁλοταχῶς. Διεπιστώθη τότε ὅτι ἕνα ἐνεδρεῦον ὑποβρύχιον ἐπωφελήθη τῆς ἀπομακρύνσεως τῆς ἐναερίου περιπόλου, διὰ νὰ τορπιλλίσῃ τὸ μεγαλύτερον σκάφος τῆς ἀποστολῆς καὶ ὑπὸ τὰ ὄμματα τῶν συνοδευόντων πολεμικῶν πλοίων. Τὸ ὑποβρύχιον ἐβομβαρδίσθη, ἀλλὰ ἡ βλάβη εἶχεν ἐπέλθει καὶ τὸ πλοῖον — ἕνα Ἰταλικόν — ἐβυθίσθη.

Εἰς μίαν ἄλλην περίπτωσιν, περιπολοῦντες τὴν 5ην π. μ. εἴδαμεν εἰς τὸν ὁρίζοντα μίαν ἔκρηξιν. Ἕνα μεγάλο γαλλικὸν ἐμπορικὸν σκάφος εἶχε τορπιλλισθῇ. Ἀνεζητήθη ἀμέσως τὸ ὑποβρύχιον καὶ μετὰ πέντε ὥρας ἐθεάθη ἐνῷ ἐλάμβανε θέσιν διὰ νέαν ἐπίθεσιν καὶ ἐβομβαρδίσθη. Ἂν δὲν ὑπῆρχεν ἡ ἐναέριος περίπολος, θὰ κατέφερε τὸ δεύτερον καὶ μοιραῖον πλήγμά του, παρὰ τὸ γεγονὸς ὅτι 17 ἄλλα σκάφη ἐπιφανείας τὸ συνώδευον.

Τὰ ἐπεισόδια αὐτὰ συνέβησαν πρὸ εἰκοσαετίας, ὅταν ἡ ἀεροπορία εὑρίσκετο εἰς τὴν παιδικὴν ἡλικίαν. Τί θὰ γίνῃ σήμερον ποὺ ἔχει τόσον ἐξελιχθῇ τὸ ἑναέριον ὅπλον;

Τὸ πρόβλημα τῶν ὑποβρυχίων, τὸ ὁποῖον τότε ἦτο τρομερόν, περιορίζεται σήμερον ἐντὸς λογικῶν ὁρίων, ἐφ' ὅσον ὑπάρχει ἐπαρκὴς ἀεροπορία.

Λόγῳ τῆς τεραστίας ἐξελίξεως τῆς ἀεροπορίας, πρέπει ἐπίσης νὰ μεταβάλωμεν καὶ τὰς ἰδέας μας περὶ ἀποστολῶν. Αἱ ἀποστολαὶ πράγματι, δίδουν ἰδεώδη στόχον εἰς τὰ ἀεροπλάνα. Τοῦτο μοῦ ἐνθυμίζει τὰς ἐντυπώσεις ποὺ ἀπεκόμισα ἕνα πρωῒ τοῦ 1918, ὁπότε μετὰ ὁλονύκτιον ἐπαγρύπνησιν ἐπὶ μιᾶς νορβηγικῆς ἀποστολῆς, ἤλθεν ἡ αὐγὴ διὰ νὰ μᾶς ἀποκαλύψῃ κάτωθι μίαν θαυμασίαν σκηνήν. Ἡ νορβηγικὴ ἀποστολὴ ἔπλεε πρὸς ἀνατολάς. Μία ἄλλη ἀποστολὴ πλέουσα πρὸς δυσμὰς ἐπλησίαζε καὶ καθὼς διεσταυρώθησαν οἱ δύο σχηματισμοί, ἠπλώθη ἕνα πανόραμα 200 σκαφῶν. Πόσον ἐξαιρετικῶς εὐπρόσβλητος ἀπὸ τὸν ἀέρα θὰ ἦτο ἕνα τοιοῦτος στόλος, ἐσκέφθην, ὅταν θὰ ἐξελιχθῇ ἡ ἀεροπορία! Ἡ ἐξέλιξις αὐτὴ ἔχει συντελεσθῇ σήμερον ὁλοκλήρου τοῦ οἰκοδομήματος.

Ἀγγλικὸν ἀεροπλάνον προσγειούμενον ἐπὶ τοῦ «ἀεροδρομίου» ἑνὸς ἀεροπλανοφόρου

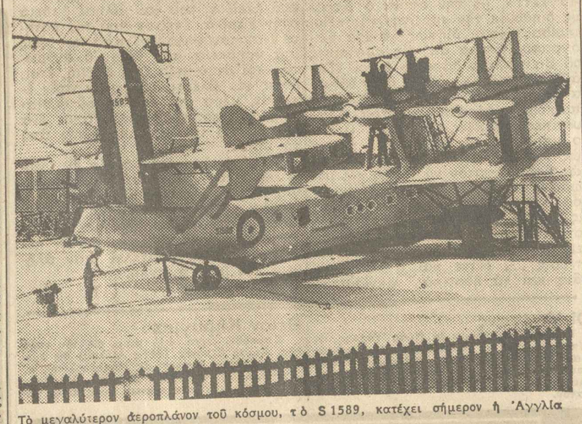

Τὸ μεγαλύτερον ἀεροπλάνον τοῦ κόσμου, τὸ S 1589, κατέχει σήμερον ἡ Ἀγγλία

Ἐνῷ συζητοῦν οἱ διπλωμάται

Ὁ στρατιωτικὸς δυναμισμὸς τῆς Γερμανίας

Ἡ παραβίασις τῆς συνθήκης τοῦ Λοκάρνο ἐπαναφέρει εἰς τὴν ἡμερησίαν διάταξιν τὸ πρόβλημα τῆς στρατιωτικῆς δυνάμεως τῆς Γερμανίας. Ἐν τούτοις, αἱ μόνιμοι στρατιωτικαὶ δυνάμεις, ἀναγκαῖαι βέβαια διὰ νὰ καταφέρουν τὰ πρῶτα πλήγματα ἢ νὰ ἀντιτάξουν τὴν ἀμυναν τῶν πρώτων ἡμερῶν, ἀποτελοῦν τμῆμα μόνον τῶν συνολικῶν στρατιωτικῶν δυνάμεων ἑνὸς ἔθνους ἐν καιρῷ πολέμου. Ὑπεράνω τῆς καθαρῶς στρατιωτικῆς δυνάμεως πρέπει νὰ ὑπολογισθῇ ἡ μαχητικὴ δύναμις μιᾶς χώρας, ἡ ἱκανότης τῆς νὰ τροφοδοτῇ τὴν μάχην, ἐν ἐνὶ λόγῳ ὁ στρατιωτικὸς δυναμισμός της.

Διὰ νὰ πολεμήσῃ ἕνας στρατός, πρέπει νὰ ζήσῃ, νὰ φάγῃ. Ἀρκεῖ ἡ γερμανικὴ γῆ διὰ νὰ θρέψῃ τὸ ἔθνος; Τὸ 1932 ἡ παραγωγὴ σίτου εἰς τὴν Γερμανίαν ὑπερβαίνει τὰς ἀνάγκας τῆς καταναλώσεως. Ἐν τούτοις ἡ Γερμανία ἐξακολουθεῖ νὰ εἰσάγῃ σῖτον. Τί γίνονται αἱ μὴ καταναλισκόμεναι τεράστιαι ποσότητες; Ἀποθέματα ποὺ τὸν Ἰανουάριον τοῦ 1935 ἀνήρχοντο εἰς 4 ἑκατομμύρια τόννους, ὅσους δηλαδὴ χρειάζεται ἡ κατανάλωσις δι' ἓν ἔτος.

Τὸ ἴδιον φαινόμενον παρατηρεῖται καὶ εἰς τὸν ἀραβόσιτον, ὅπου τὰ ἀποθέματα κατὰ τὰς ἀρχὰς τοῦ 1935 ἀνήρχοντο εἰς 5 ἑκατομμύρια τόννους. Ἡ ὑπερπαραγωγὴ γεωμήλων εἶνε τεραστία καὶ ὅμως ἡ εἰσαγωγὴ τοῦ προϊόντος αὐτοῦ αὐξάνει ἀπὸ ἔτους εἰς ἔτος. Τὸ ἴδιον συμβαίνει καὶ διὰ τὴν ζάκχαριν, ποὺ παρὰ τὴν ὑπερπαραγωγήν, ἡ εἰσαγωγὴ της ἐπενταπλασιάσθη μεταξὺ 1934 καὶ 1935.

Γενικῶς, ἡ Γερμανία ἀποκλεισμένη παντοχόθεν, περιβαλλομένη ἀπὸ ἐχθρούς, ἠμπορεῖ νὰ ζήσῃ. Ἀπὸ τὰς πρώτας ὕλας τροφοδοσίας, μόνον τὸ λίπος στερεῖται. Ἀπὸ ἀπόψεως τροφοδοσίας ὁ στρατιωτικὸς δυναμισμὸς τοῦ Ράϊχ εἶνε σημαντικός, ἡ δὲ οἰκονομία του σήμερον εἶνε οἰκονομία πολέμου.

Πλὴν ὅμως τῆς τροφῆς, χρειάζονται καὶ ὅπλα διὰ τὸν πόλεμον, δηλαδὴ πρῶται ὅλαι μετάλλων, πετρελαίου κλπ., καθὼς καὶ ἐργοστάσια διὰ νὰ τὰς μετατρέπουν εἰς κανόνια καὶ πολεμοφόδια. Τὰ κυριώτερα μέταλλα εἶνε ὁ σίδηρος καὶ ὁ χάλυψ ἀπὸ τὰ ὁποῖα κατασκευάζονται ὅπλα, ὁ χαλκός, τὸ ἀλουμίνιον διὰ τὰ ἀεροπλάνα καὶ καούσιμοι ὕλαι.

Ἡ παραγωγὴ σιδήρου δὲν εἶνε λαμπρὰ εἰς τὴν Γερμανίαν, ἡ δὲ ἀπώλεια τῆς Λωρραίνης τὴς ἐστέρησε τὰ ¾ τῆς παραγωγῆς της. Παρὰ τὰς καταβληθείσας προσπαθείας ἐντατικῆς ἐκμεταλλεύσεως τῶν μεταλλείων, ἡ Γερμανία δὲν κατορθώσῃ ποτὲ νὰ γίνῃ αὐτάρκης ἀπὸ ἀπόψεως σιδήρου. Ἀποτελεῖ τοῦτο κίνδυνον διὰ τὴν γερμανικὴν οἰκονομίαν; Ναί, διότι ἂν καὶ ἡ εἰσαγωγὴ μεταλλεύματος, ἡ ὁποία αὐξάνει ὑπερμέτρως, δεικνύει ὅτι ἡ Γερμανία δημιουργεῖ ἀποθέματα διὰ νὰ ἐξασφαλισθῇ, τοὐλάχιστον προσωρινῶς, ἀπὸ ἐμπορικὸν ἢ στρατιωτικὸν ἀποκλεισμόν, (φαίνεται ὅτι τὰ ἀποθέματα αὐτὰ φθάνουν ἤδη 12 ½ ἑκατομμύρια τόννους), τὰ 50 % τοῦ μεταλλεύματος τῆς προμηθεύει σήμερον ἡ Γαλλία. Εἶνε ἀληθὲς ὅτι ἡ Σουηδία, ποὺ μετὰ τὴν Ἱσπανίαν ἀποτελεῖ σήμερον τὸν μεγαλύτερον προμηθευτὴν της θὰ ἐξακολουθήσῃ νὰ τὴν ἐφοδιάζῃ καὶ ἐν καιρῷ πολέμου, ὅπως ἔκαμε καὶ πρὸ εἰκοσαετίας. Ἡ σημερινὴ ἀναγέννησις τοῦ γερμανικοῦ ναυτικοῦ εἶνε ἀνησυχητικὴ διὰ τὴν κυριαρχίαν ποὺ θὰ ἀσκήσῃ ἴσως μίαν ἡμέραν εἰς τὴν Βαλτικὴν καὶ αἱ εὐκολίαι τὰς ὁποίας θὰ δημιουργήσῃ διὰ τὸ ἐμπόριον μεταξὺ τῶν γερμανικῶν ἀκτῶν καὶ τῶν βορείων χωρῶν, ἀλλὰ αἱ εἰσαγωγαὶ αὐταὶ δὲν θὰ ἐπαρκέσουν εἰς τὴν κατανάλωσιν ἐν καιρῷ πολέμου.

Ἡ Γερμανία δὲν ἔχει σχεδὸν καθόλου μετάλλευμα χαλκοῦ. Μόλις τὸ 1)10 τοῦ χρησιμοποιουμένου χαλκοῦ προέρχεται ἀπὸ τὰ γερμανικὰ ὀρυχεῖα. Διὰ τὸν λόγον αὐτὸν τὸ προσπαθεῖ μὲ τὸ ἀλουμίνιον καὶ ἀντικατάστησιν τοῦ χαλκοῦ καὶ ὅλα τὰ ἄλλα μέταλλα ποὺ στερεῖται,

Θεάματα

(Απαγορευτικοί και έσπερινοί)

ΒΑΣΙΛΙΚΟΝ. «Αυτοκράτωρ Μιχαήλ».

ΑΘΗΝΑΙΣ. «Ο Φλόριαν», του Μολιέρου.

ΑΡΓΥΡΟΠΟΥΛΟΥ. «Λέτσος Παγγαλέτος».

ΚΕΝΤΡΙΚΟΝ. («Οπερέτα Χαν ό Δαλιανώνου), «Το μπλοε διαμάντι».

ΑΛΚΗΣΤΗΣ (Θέατρο Φαρακλά). «Η μεγάλη φυγή», επιθεώρηση.

ΙΝΤΙΜΕ. «Ο Θάνατος Παράτας». «Οι έτερόφωτοι».

ΜΟΝΤΙΑΛ. «Η αρχαία γυναικούλα».

ΠΑΝΤΕΛΑΚΗΣΟΥ. «Τρεις κύριοι μέ σμόκιν».

Κινηματογράφοι

ΑΠΟΛΛΩΝ. «Ο ός' άρνι». 1 θεμέλιος κίβωτος».

ΑΤΤΙΚΟΝ. «Σπαθοκλέφτης».

ΑΥΡΑ. «Ο μ' έγραψες».

ΠΑΛΛΑΣ. «Σ' αγαπώ».

ΠΑΝΘΕΟΝ. «Κύριος Μπούλεϊ».

ΣΠΛΕΝΤΙΤ. «Ρομπέρτα».

ΦΟΞ-ΜΟΝΤΑΖ. «Σκύλε του περιούν».

ΣΙΝΕ-ΚΟΤΟΠΟΥΛΗ. «Έγκλημα της νυκτός».

ΤΙΤΑΝΙΑ. «Η γοητεία των γυμνάδων».

ΑΘΗΝΑΪ-ΚΟΝ. «Ο Θάνατος του δασάρχου».

ΑΡΗΣ. «Η σκάστρατη».

ΑΤΘΙΣ. «Ο θησαυρός της νεκτές».

ΒΡΕΤΑΝΙΑ. «Τρομοκράτα Παρισίων. Βαρώνες».

ΕΛΠΙΣ. «Το πλήρωμα».

ΗΛΙΣ. «Ο Δούμας της Έρημου».

ΜΟΤ. «Ρόμπιν Χούντ».

ΜΟΥΖ. «Οι καλλικάντζαροι».

ΜΑΖΕΣΤΙΚ. «Ο Τζίμυ».

ΠΑΝΟΡΑΜΑ. «Ο Μπέρκλεϋ Μπέρτραμ».

ΡΟΞΙΚΛΑΡ. «Ο Καλπάζων του Μαξικανού».

Πειραιώς και Προαστείων

ΚΑΠΙΤΟΛ. «Νύχια γάμου».

ΚΡΑΤΙΚΟΝ. «Ο Αρχηγός του Ιππικού».

ΣΜΕΝΤΙΤ. «Ο ήρωας του Ντόβερ».

ΧΑΪ. «Χάϊ».

ΧΑΪ-ΛΑΪΤ. «Ο Βαρκάρης του Βόλγα».

ΕΤΟΥΑΛ. Καλλιτεχνικός «Η τόνος των θησαυρών».

ΦΡΥΞΟΣ. «Ο μικρός Ιάκωβος».

Ρεστωράν ντάνσινγκ

ΠΑΛΣ ΓΑΥΔΑΛΑ μέχρι πρωίας.

Ραδιόφωνον

ΚΥΡΙΑΚΗ, 22)3324

7 μ.μ. Ωρχήστρα χορού. 7.30 Ελληνικά τραγούδια. 8 μ.μ. Ελληνική μουσική. 8.30 Ωρχήστρα χορού. 9 μ.μ. Ελληνική μουσική. 9.30 Ωρχήστρα χορού. 10 μ.μ. Μουσική χορού.

ΑΜΒΟΥΡΓΟΝ. (Κυμ. 504, μήκ. μ. 331.9). 7 μ.μ. Ωρχήστρα χορού. 9 μ.μ. Συναυλία οργάνου. 10 μ.μ. Μουσική χορού. 10.30 μ.μ. Χορός.

ΒΑΡΣΟΒΙΑ (Κυ. 223, μ. 1345). 6.30 μ.μ. Συναυλία οργάνου. Λαϊκά τραγούδια και χοροί. 8 μ.μ. Ελαφρά μουσική. 10 μ.μ. Ελαφρά μουσική. Τραγούδια για μετάφραση. 10.30 μ.μ. Μουσική χορού.

ΒΕΛΙΓΡΑΔΙΟΝ (Κυ. 686, μήκ. μ. 436.9). 8.50 μ.μ. Λαϊκά τραγούδια και λαϊκοί χοροί. 9.50 μ.μ. Συναυλία δίσκων. 10.40 μ.μ. Τραγούδι. 11.30 μ.μ. Συναυλία δίσκων. 12.30 μ.π. Μουσική χορού. Χορός.

ΒΕΡΟΛΙΝΟΝ. (Κυ. 841, μ. 356). 7 μ.μ. Ελαφρά μουσική και τραγούδι. 8 μ.μ. Ποικίλη συναυλία. 11.30 μ.μ. Χορός.

ΒΕΡΟΜΥΝΣΤΕΡ (Κυ. 556, μ. 539.6). 6 μ.μ. Ελαφρά μουσική. 8 μ.μ. Συμφωνική μουσική. 9 μ.μ. Μουσική.

ΒΙΕΝΝΗ (Κυ. 581, μήκ. μ. 517). 7 μ.μ. Ωρα χαρτοπαιξίας ή Συναυλία. Ποικίλη συναυλία. 8 μ.μ. Ελαφρά μουσική. 9 μ.μ. Ελαφρά μουσική. 10 μ.μ. Ωρα δ' ή συναυλία. 11.30 μ.μ. Ελαφρά μουσική. 12.30 μ.π. Χορός.

ΒΡΑΤΙΣΛΑΒΑ (Κυ. 277, μ. 1083). 7.25 μ.μ. Εκλεκτοί δίσκοι. 7.45 μ.μ. Τρίο σε λαούτο και σαντούρι. 8.30 μ.μ. Συναυλία οργάνου. 10.30 μ.μ. Έκλεκτη ορχηστρική μουσική. 12.30 μ.π. Μουσική χορού και χορός.

ΒΡΥΞΕΛΛΑΙ (Κυ. 484, μήκ. μ. 315.8). 7 μ.μ. Ελαφρά μουσική. 10.15 μ.μ. Ελαφρά μουσική. 11.30 μ.μ. Μουσική χορού.

ΒΟΥΔΑΠΕΣΤΗ (Κυ. 545, μ. 550.5). 5.30 μ.μ. Μουσική χορού. 6.30 μ.μ. Συναυλία. 7 μ.μ. Ορχηστρική δραστηριότητα. 8.30 μ.μ. Ελαφρά μουσική. 9.30 μ.μ. Ελαφρά μουσική. 10.30 μ.μ. Μουσική χορού.

ΒΟΥΚΟΥΡΕΣΤΙ (Κυ. 823, μ. 365). 8.15 μ.μ. Τζαζ. 10.10 μ.μ. Τραγούδι και ορχήστρα. 11.45 μ.μ. Συναυλία μέ μουσικές σχετικούς προς την Άνοιξη.

ΦΡΑΝΚΦΟΥΡΤΗ (Κυ. 1393, μ. 251). 7 μ.μ. Συναυλία ορχήστρας. 10 μ.μ. Λαϊκή μουσική.

ΓΑΝΤΕΜΠΕΡΓΚ (Κυ. 658, μ. 455.9). 7.10 μ.μ. Ελαφρά μουσική. 8.10 μ.μ. Ελαφρά μουσική. 9 μ.μ. Συναυλία οργάνου. 10.10 μ.μ. Μουσική χορού.

ΛΟΝΔΙΝΟΝ (Κυ. 877, μ. 342.5). 7.25 μ.μ. Εκλεκτοί δίσκοι. 7.45 μ.μ. Τρίο σε λαούτο και σαντούρι. 8.30 μ.μ. Συναυλία οργάνου. 10.30 μ.μ. Έκλεκτη ορχηστρική μουσική. 12.30 μ.π. Μουσική χορού και χορός.

ΛΟΥΞΕΜΒΟΥΡΓΟΝ. (Κυ. 1304). 7 μ.μ. Συναυλία δίσκων. 8 μ.μ. Συναυλία οργάνου. 9 μ.μ. Μουσική χορού.

ΜΙΛΑΝΟΝ (Κυ. 814, μ. 368.6). 6 μ.μ. Συμφωνική συναυλία εκ Ρώμης. 9 μ.μ. Συμφωνική συναυλία. 10.33 μ.μ. Μουσική χορού.

ΜΟΝΑΧΟΝ (Κυ. 536, μ. 559.7). 7 μ.μ. Δίσκοι. 8 μ.μ. Της Κρατικής Ορχήστρας. 9 μ.μ. Συναυλία οργάνου. 11.20 μ.μ. Συναυλία Λαϊκής.

ΠΑΡΙΣΙΟΙ Π.Τ.Τ. (Κυ. 695, μ. 431.2). 7 μ.μ. Συναυλία μουσικού. 10.15 μ.μ. Ραδιοθέατρο. 11.45 μ.μ. Μουσική χορού.

ΡΑΔΙΟ ΒΙΕΝΝΗ (Κυ. 162, μ. 1645). 8.35 μ.μ. Τραγούδια. 9.20 μ.μ. Συναυλία της Ορχήστρας της Όπερας. 12.45 μ.μ. Μουσική χορού.

ΡΑΔΙΟ-ΠΑΡΙΣΙΕΝ (Κυ. 959, μ. 312.8). 9.24 μ.μ. Ελαφρά μουσική. 9.35 μ.μ. Κωμικό τραγούδι. 10 μ.μ. Τραγούδια. 10.45 μ.μ. Τζαζ.

ΡΑΓΑ (Κυ. 638, μ. 1470.2). 9.40 μ.μ. Λαϊκά τραγούδια από σοπράνο. 10.45 μ.μ. Συναυλία δίσκων. 11.35 μ.μ. Τσιγγάνα μουσική.

ΡΩΜΗ (Κυ. 441, μ. 429.8). 6 μ.μ. Συμφωνική συναυλία. 8 μ.μ. Συναυλία. Μουσική δίσκος. Μικτόξεν. 35 Συμφωνία. Μπαχ. Συναυλία του γραμμοφώνου. Βάγνερ. Εισαγωγή «Ιδανικόν κλπ.».

Διευθυντής του Τυπογραφείου
Εμμανουήλ Γ. Κασιμάτης
Καλλιρρόης και Σπύρου 51

σουν εις τον Βενιζέλον οι αντίπαλοί του, κανείς όμως, δεν ήμπορεί νά άρνη τα σοβαρότητα του πατριωτισμού της, την άγνότητα του προθέσεων και την ανιδιοτέλειαν του πράξεων. Είνε βέβαιο ότι μετά τον θάνατόν του, επί τοσούτον καιρόν όσον θα ζή ο Ελληνικός λαός, σύμφωνα με τα ελληνικά, θα τιμάται ως ένας από τους μεγαλυτέρους ανθρώπους του αιώνος του.

Η διάσκεψις της Ρώμης

Είς την Ρώμην σήμερον συνέρχονται οι αντιπρόσωποι των χωρών, αι οποίαι υπέγραψαν την συνθήκην του Λοκάρνο. Η συνδιάσκεψις αύτη έχει σκοπόν να εξετάση τας σχέσεις της Ιταλικής πρωτευούσης προς τας Δυτικάς Δυνάμεις και ιδιαιτέρως προς την Γαλλίαν, η οποία, όπως είνε γνωστόν, ήτο η κύρια υπέρμαχος της συνθήκης του Λοκάρνο. Ο κ. Σοδερίνι και ο κ. Φλάνδιν θα είνε οι κύριοι πρωταγωνισταί της συνδιασκέψεως αύτης. Αλλά και ο Γερμανός υπουργός των Εξωτερικών θα ήτο ευχάριστον να παρευρίσκεται εις τας εργασίας της συνδιασκέψεως, διότι ούτος θα ήτο εις θέσιν να εξηγήση την γερμανικήν θέσιν εν σχέσει προς τας συνθήκας του Λοκάρνο.

Η μουσική

Μεγαλοφυίες καὶ καθημερινὴ ζωή

Ο άνθρωπος σε όποιο διανοητικό επίπεδο και αν βρίσκεται, πόσο ασήμαντος, είτε μεγάλος, είνε πλασμένος στο σπλάχνο της φύσης και ή ανάγκες και αισθήματα του συγκινούν όπως και τους μεγάλους ένα μεγάλο μέρος της ζωής του.

Έν τούτοις ο κόσμος, έκείνους τους βλέπει με μάτι θαυμαστικό, θεοποιεί μεγαλοφυίες είνε για τον κοινό τους μόνο συγκινήσεις, τραγικές ή και μέν ζουν στη γη, άλλα πού μες στο υπερφυσικόν κόσμο και τους θεούς, άπηλλαγμένους από τα μικρά πρόσωπα και τις «μικρές» του ανθρώπινου βίου. Δεν μάθαμε μας άλλους λόγους, οι μεγάλοι ζωγράφοι, οι μεγάλοι γλύπτες, οι μεγάλοι μουσουργοί, ήρωες του παρελθόντος — δεν είνε δυνατόν να ζούν και τα περιφέρουν στους όλους ένα θρόνο, από τους οποίους όμως που τους κατεβάζουν στη γη, με τη μαγική διανακτόμησιν, έξω από κάθε περιορισμόν χώρου και χρόνου, στον άμυχο θρόνο τους. Με τα μαγικά τα έκείνα κανείς τον αιτεποιοικοκύρη και τον βιαστικό, θέμ με τους πολλούς και ζητεί από τον δημιουργό να κατεβατερήσει ανοίγει τον ουρανόν και τα χαρτιά του και γράφει τους στίχους, τους οποίους ο μεγάλος συνθέτης μελοδία, ρυθμό και δύναμη, για να τους κάμη γνωστούς τις μάζες, τους οποίους ποιον ο ράφτης κ. τ. λ. δεν έχει καμμίαν σχέσιν με τους άλλους, τους οποίους ανήκουν στους μεγάλους.

Ο συνθέτης στο πιάνο, ο συνθέτης πάνω στη σκηνή, ο συνθέτης στην ορχήστρα, με τη χαρακτήρα μπροστά στον ακροατήριον, δεν έχει διάφορους τόσος μεγάλους δημιουργούς, έτσι, θέλουν ή δεν θέλουν, καθένας από αυτούς, ανεβαίνει στο ύψος του ανεμβολίου, ένα ύψος που δεν μπορούν ούτε να το φτάσουν καμμιά δεν μπορούν ούτε να το φτάσουν καμμιά δεν μπορούν ούτε να το φτάσουν καμμιά

Πῶς καὶ ποῦ θὰ γίνουν τὰ νέα μεγάλα σφαγεῖα

(Συνέχεια ἐκ τῆς 3ης σελίδος)

ἀκαταλλήλων πρὸς ἀρόδιον θέσεων ἀπὸ ὀλιγίστων τὸν ἐμπορον τῶν μόνον ἐξαγωγῆς τοῦ λίπους, κονκάλων κλπ., καταστρέφεται ἡ ζώλπρον.

ΤΑ ΨΥΓΕΙΑ

Ὅσον κρέατα κρύδον κατάλληλα πρὸς ὁρόδιον, φοὶ ἐτουμασθοῦν ἀνάγκην μεταφέρονται εἰς τὰ ψυγεῖα. Τὰ σημερινὰ τοιαῦτα ὑπάρχουν εἰς σπουδαιοτάτη ἀπόστασιν ἀπὸ τὰ ἐργαστήρια κῦδ ὅτι τὸ κρέας ἀμέσως μετὰ τὴν σφαγὴν ἀρχίζει νὰ ἀποσυντίθεται καὶ νὰ ἀποβάλλον τρόπ ἄσχημον. Κατὰ τὴν ἀπόστασιν ὅπου θὰ παραμένουν ἐπὶ δυδεκαμερον ὥρας. Μετὰ τὴν παράδεσιν τοῦ δυδεκάμου εἰς τοὺς ἐμπόρους οἱ κρεοπῶλαι παραλαμβάνουν τὸ ἐμπόρευμα τῶν ἐλλογίμων των φίλων τῶν ἀγοραστῶν των. Τὰ κρέατα τοῦ θὰ θέλουν νὰ ἀγοράσουν ἐκεῖ οἱ ἔμποροι, θὰ παραμείνουν ἐκεῖ μέχρι κῶν φυγείων ἔναντι ἐλαχίστης ἀποζημιώσεως ἐκ μέρους τῶν ἐμπόρων. Ἀλλὰ καὶ ἡ ἀποχώρησις των ἀπὸ δυδεκάμου θὰ δύναται νὰ παραλειφθοῦν διὰ τῆς ἐγκαταστάσεως ἐκεῖ ἑνὸς μικροῦ ἐμπορικοῦ καταστήματος ἢ ἀποκλειστικῶς διὰ τὴν ἐξυπηρέτησιν τῶν ψυγείων θὰ θεωροῦνται ἐπαρκῆ.

Ἡ ἵδρυσις τῶν νέων Σφαγείων δὲν ἀποτελεῖ μόνον μίαν ἐγκατάστασιν ἀλλὰ καὶ μίαν ὁλόκληρον ἐπιχείρησιν ἀπὸ τὴν σφαγὴν μέχρι τῆς ἐξαγωγῆς. Ἡ ἐπιχείρησις αὐτὴ θὰ ἀναλάβῃ ὁλόκληρον τὸ ἐμπόριον τῶν ἐσωτερικῶν κρεάτων, ἀπὸ τὰ ὁποῖα θὰ ἀφαιρεθοῦν τὰ ἐξαγώγιμα εἴδη καὶ θὰ διανεμηθοῦν εἰς τὰ ἐσωτερικὰ κρεοπωλεῖα. Ἡ ἐπιχείρησις αὐτὴ θὰ ἀναλάβῃ ἐπίσης καὶ τὴν ἐξαγωγὴν τῶν ἐξαγωγίμων εἰδῶν. Ἐν τῷ μεταξὺ ὅμως ἐπιβάλλεται ἡ ἀναγκαία ἐπιτήρησις τῶν ὑπαρχόντων ἐσωτερικῶν κρεοπωλείων, ἕως ὅτου ἐγκατασταθοῦν τὰ νέα σφαγεῖα καὶ ἀρχίσουν τὴν λειτουργίαν των.

Ἐπὶ τοῦ ζητήματος τούτου ἐζητήσαμεν τὴν γνώμην τοῦ κ. Ἀθ. Ἀθανασιάδου, ὁ ὁποῖος μᾶς ἐδήλωσεν ὅτι ἐπὶ τοῦ ζητήματος τούτου ἔχει ἀσχοληθῆ ἐπὶ μακρὸν καὶ ἔχει ἐτοιμάσει ἰδιαίτερον μελέτην, ἡ ὁποία θὰ δημοσιευθῇ ἐντὸς ὀλίγων ἡμερῶν.

ΛΑΧΕΙΟΝ ΣΥΝΤΑΚΤΩΝ

Η ΚΛΗΡΩΣΙΣ ΤΗΣ 25ΗΣ ΜΑΡΤΙΟΥ

ΕΙΚΟΣΙ ΣΠΙΤΑ

Ἡ κλήρωσις τοῦ Μεγάλου Λαχείου τῆς Ἑνώσεως Συντακτῶν, θὰ γίνῃ τὴν 4.30 μ.μ. τῆς προσεχοῦς Τετάρτης, 25 Μαρτίου, εἰς τὸ περιστύλιον τοῦ Ζαππείου, ἐνώπιον εἰδικῆς ἐπιτροπῆς ὑπὸ τὴν προεδρίαν τοῦ κ. Νομάρχου Ἀττικοβοιωτίας.

Ἡ κλήρωσις θὰ γίνῃ καὶ ἐφέτος μὲτὴν εἰδικὴν κληρωτίδα,ἥτις κατεσκευάσθη ἐπὶ τῇ βάσει τοῦ σχεδίου τῆς κληρωτίδος τοῦ Γαλλικοῦ Λαχείου, καὶ ἀφοῦ συνεπλήρωθη τρόπῳ ὁπὼς ἡ Διακεκριμένου μηχανικοῦ κ. Λ. Κούλα. Τὸ σύστημα κληρώσεως διὰ τοῦ μηχανήματος τούτου εἶνε ἀπόλυτος δίκαιον, ἀσφαλὲς καὶ μαθηματικὸς τέλειον. Τὸ μηχάνημα λειτουργεῖ δι' ἠλεκτρισμοῦ χωρὶς ἀνάμιξιν χειρὸς ἀνθρώπου.

Οἱ ἀναγνῶσται τῆς παρούσης στήλης θὰ λάβουν μίαν ἰδέαν τῆς κληρωτίδος ἐκ τοῦ παρατιθεμένου σχεδιαγράμματος. Παρέχουσιν ἐν τούτοις ἐνταῦθα καὶ μερικὰς λεπτομερείας τῆς λειτουργίας της. Ἡ κληρωσις γίνεται διὰ τῆς περιστροφῆς πέντε μεγάλων μεταλλίνων σφαιρῶν, ἑκάστη τῶν ὁποίων φέρει ἐπὶ τῆς ἐπιφανείας της ἀριθμοὺς ἀπὸ τὸ 0 ἕως τὸ 9. Ἑκάστη τῶν πέντε τούτων σφαιρῶν ἀποτελεῖ ἰδίαν κληρωτίδα. Ἡ πρώτη περιέχει ἐντὸς μικρῶν μεταλλίνων σφαιρῶν τὰ χωρία τῶν ἀριθμῶν τῶν λαχνῶν, ἑκάστη δὲ τῶν τεσσάρων ἄλλων περιέχει ἐντὸς μικρῶν σφαιρῶν ἑπτὰ ἑκάστη ἀριθμητικὰ ψηφία (1, 2, 3, 4, 5, 6, 7, 8, 9, 0). Ἡ δευτέρα μεγάλη σφαῖρα ἀντιστοιχεῖ εἰς τὰς χιλιάδας τῶν ἑκατοντάδων. Ἡ τετάρτη εἰς τὰς δεκάδας καὶ ἡ πέμπτη εἰς τὰς μονάδας. Τόσον ἡ τρίτη σειρὰ τῶν σειρῶν ὅσον καὶ τὰ ἀριθμητικὰ ψηφία εἰδοποιοῦνται διὰ τῶν μικρῶν μεταλλίνων σφαιρῶν τὰς ὁποίας θὰ ἐξάγῃ ἡ ἐπιτροπή. Τὸ ἀριθμοὶ καὶ τὰ γράμματα φαίνονται μόνον ὅταν ξεδιάβηθῇ ἡ σφαῖρα.

Πρὸ τῆς κληρώσεως θὰ παραδοθοῦν εἰς τὴν ἐπιτροπὴν οἱ ἀριθμοὶ τῶν λαχνῶν, οἱ ὁποῖοι θὰ ἔχουν πωληθῆ καὶ ἀφοῦ ἐλεγχθοῦν ἀπὸ τὴν ἐπιτροπὴν καὶ ἀπὸ τοὺς ἀντιπροσώπους τοῦ κοινοῦ, θὰ σημειωθοῦν εἰς νοῦ, ὥστε ἀν τις ἐξ αὐτῶν κληρουμένος ἠθελε κερδίσει νὰ ἀκυρωθῇ καὶ νὰ ἐπαναληφθῇ ἡ κλήρωσις, καθόσον, ὅπως πάντοτε, κατ' ἀπαράβατον ἀρχήν, εἰς τὰς διατάξεις τῶν Συντακτῶν κληρώνει μόνον οἱ πωληθέντες ἀριθμοί. Ἀφοῦ γίνῃ ὁ ἔλεγχος τῆς καλῆς καὶ ἀκριβοῦς λειτουργίας τῆς ἠλεκτρικῆς κληρωτίδος, τὸ μηχάνημα θὰ τεθῇ εἰς κίνησιν διὰ νὰ ἀναμιγθοῦν αἱ μικραὶ σφαῖραι αἱ ὁποῖαι περιέχουν τὰ γράμματα καὶ τοὺς ἀριθμούς. Ὅταν σταματήσῃ τὸ μηχάνημα εἰς τὰς πέντε κληρωτίδας θὰ ἀνοίξῃ ἀνὰ μία μεταλλίνη μικρὰ σφαῖρα. Διὰ μηχανικῆς ἀναβάσεως θὰ ἀνέλθουν ἀμέσως αἱ σφαῖραι αὐταὶ εἰς σειρὰν. Ἡ πρώτη θὰ σημειώσῃ τὸ γράμμα τῆς σειρᾶς, ποὺ κερδίζει. Ἡ δευτέρα θὰ σημειώσῃ τὸ ψηφίον τῆς χιλιάδος. Ἡ τρίτη τὸ ψηφίον τῆς ἑκατοντάδος. Ἡ τετάρτη τὸ ψηφίον τῆς δεκάδος καὶ ἡ πέμπτη τὸ ψηφίον τῆς μονάδος. Ὁ ἀριθμὸς ὁ ὁποῖος θὰ προκύψῃ ἐξ τῶν ψηφίων τούτων θὰ εἶνε ὁ νικητήριος τοῦ λαχείου. Παράδειγμα: Ἂς ὑποθέσωμεν ὅτι ἀπὸ τὴν πρώτην κληρωτίδα κληρώνεται τὸ γράμμα Β. Ἀπὸ τὴν δευτέραν ἡ σειρὰ ἀπὸ τὴν τρίτην τὸ ψηφίον 2. Ἀπὸ τὴν τρίτην τὸ ψηφίον 4. Ἀπὸ τὴν τετάρτην τὸ ψηφίον 9 καὶ ἀπὸ τὴν πέμπτην τὸ ψηφίον 2. Συμπληρώσωμεν οὕτως ὁ ἀριθμὸς Β 5492. Ὁ ἀριθμὸς αὐτὸς εἶνε ὁ κερδίζων, δηλ. ὁ ἀριθμὸς Β 5492 τῆς σειρᾶς Θ.

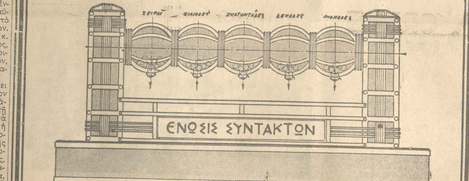

Μετὰ τὴν κλήρωσιν τοῦ πρώτου ἀριθμοῦ αἱ μικραὶ σφαῖραι μὲτὰ γράμματα καὶ τὰ ψηφία θὰ ἐπιστρέψουν εἰς τὰς κληρωτίδας τῆς. Τὸ μηχάνημα θὰ τεθῇ διὰ νέου εἰς ἐνέργειαν καὶ θὰ ἐξαχθῇ οὕτως ὁ δεύτερος κερδίζων ἀριθμός, ἐπειτα ὁ τρίτος, μέχρις ἑξαντλήσεως τῶν ἀριθμῶν.

Μετὰ τὴν κλήρωσιν τῶν εἴκοσι πρώτων ἀριθμῶν, οἱ ὁποῖοι κερδίζουν ἀνὰ μίαν οἰκίαν, θὰ κληρωθοῦν τρεῖς ἀκόμη ἀριθμοί, κερδίζοντες ἀνὰ πεντακοσίας δραχμὰς ἑκάστος ἀδιακρίτως σειρᾶς. Ἐπίσης κερδίζουν ἀνὰ δύο δραχμὰς καὶ ὅλοι οἱ ὑπόλοιποι ἀριθμοί, οἱ λήγοντες εἰς τὰ τρία τελευταῖα ψηφία τῶν κληρωθέντων τοιούτων ἀριθμῶν, ἀδιακρίτως σειρᾶς.

Πρὸς ψυχικὴν ἱκανοποίησιν ἐκείνων, οἱ ὁποῖοι θὰ ἔχουν τοὺς ἀριθμοὺς τῶν λαχνῶν, ποὺ θὰ κερδίσουν τὰς εἴκοσι οἰκίας, ἀλλὰ τὸν ὑπολοίπων σειρῶν ἡ «Ἕνωσις Συντακτῶν» ἀποφασίσει ὅπως διαθέσῃ ὑπὲρ ὅλων αὐτῶν (420 τὸν ἀριθμὸν) ἀνὰ χιλίας δραχμὰς δι' ἑκαστον.

Τὴν ἐπιτροπὴν, ἡ ὁποία θὰ ἐποπτεύσῃ ἐπὶ τῆς κληρώσεως παρεκλήθησαν ν' ἀπαρτίσουν ὁ κ. Νομάρχης Ἀττικοβοιωτίας ὡς Πρόεδρος, ὁ κ. Δήμαρχος Ἀθηναίων, ὁ κ. Ἀστυνομικὸς Διευθυντὴς Ἀθηνῶν, ὁ κ. Πρόεδρος τοῦ Ἐμπορικοῦ καὶ Βιομηχανικοῦ Ἐπιμελητηρίου, ὁ κ. Πρόεδρος τοῦ Ἐμπορικοῦ Συλλόγου, ὁ κ. Πρόεδρος τοῦ Ἐπαγγελματικοῦ καὶ Βιοτεχνικοῦ Ἐπιμελητηρίου, ὁ Πρόεδρος τοῦ Ἐργατικοῦ Κέντρου Ἀθηνῶν, καὶ ὁ Πρόεδρος τῆς Ἑνώσεως Συντακτῶν. Τρεῖς ἐκπρόσωποι τοῦ κοινοῦ, τοὺς ὁποίους θὰ παρακολουθῇ τὴν κλήρωσιν θὰ συμπληρώσουν τὴν ὡς ἄνω ἐπιτροπήν.

Ἐκ τῆς σειρᾶς τῶν 20 ἀριθμῶν, οἱ ὁποῖοι κερδίζουν ἰσαρίθμους οἰκίας τοῦ λαχείου Συντακτῶν, οἱ δύο τελευταῖοι κερδίζουν οἰκίας ἀξίας 200.000 δρχ. ἑκάστη ὡς ἑξῆς:

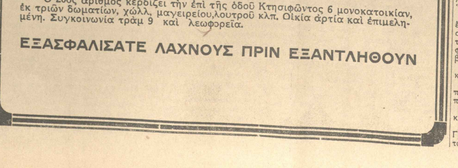

Ὁ 19ος ἀριθμὸς τῆς ἑπτὰ τῆς ὁδοῦ Τριῶν Ἱεραρχῶν 164 (Πετράλωνα) μονοκατοικίαν ἐκ τριῶν δωματίων, χώλ, μαγειρείου καὶ δύο μικρῶν δωματίων φορείς.

Ὁ 20ὸς ἀριθμὸς κερδίζει τὴν ἐπὶ τῆς ὁδοῦ Κτησιφῶντος 6 μονοκατοικίαν, ἐκ τριῶν δωματίων, χώλ, μαγειρείου λουτροῦ κλπ. Οἰκία ἀρτία καὶ ἐπιμελημένη. Συγκοινωνία τράμ 9 καὶ λεωφορεία.

ΕΞΑΣΦΑΛΙΣΑΤΕ ΛΑΧΝΟΥΣ ΠΡΙΝ ΕΞΑΝΤΛΗΘΟΥΝ

ΠΑΙΔΑΓΩΓΙΚΑΙ ΑΚΑΔΗΜΙΑΙ ΚΑΙ ΑΛΛΑ ΣΧΟΛΕΙΑ ΤΗΣ ΕΝ ΑΘΗΝΑΙΣ ΦΙΛΕΚΠΑΙΔΕΥΤΙΚΗΣ ΕΤΑΙΡΕΙΑΣ

Ἀπὸ τοῦ προσεχοῦς Σεπτεμβρίου 1936 θὰ λειτουργήσουν παιδαγωγικαὶ Ἀκαδημίαι τῆς Φιλεκπαιδευτικῆς Ἑταιρείας ἐν Ἀθήναις καὶ ἐν Πάτραις.

Εἰς ἑκάστην τοιαύτην ἐπιτρέπεται ἡ ἐγγραφὴ μόνον 40 μαθητριῶν, ἐφοδιασμένων μὲ τὸ Ἀπολυτήριον τοῦ Ἀθήνας (ἐν τῷ ΑΡΣΑΚΕΙΩ Ψυχικοῦ), ἐπιτρέπεται ἡ ἐγγραφή. Τὰ τέλη διδάκτρων εἶνε 1.000 δραχμαὶ τὸ ἔτος, ἐφ' ὅσον ἡ ἐπιβάρυνσις τῶν γονέων ἢ ἄλλων ὑπευθύνων δὲν ὑπερβαίνῃ τὸ ἥμισυ τοῦ ποσοῦ τούτου προόρχονται ἐκ τοῦ ἐν λόγῳ ἐκπαιδευτηρίου.

Οἱ ὅροι τῆς ἐγγραφῆς εἶνε πάντα αἰτούντα.

Πλὴν τῶν παιδαγωγικῶν Ἀκαδημιῶν θὰ λειτουργήσουν ἐπίσης:

Α'. Ἐν Ψυχικῷ πλήρες Γυμνάσιον, πρότυπον Δημοτικὸν σχολεῖον καὶ μουσικὴ Οἰκοκυρικὴ Σχολή.

Β'. Ἐν Ἀθήναις πλήρες Γυμνάσιον καὶ πλήρες πρότυπον Δημοτικὸν Σχολεῖον.

Γ'. Ἐν Πάτραις πλήρες Γυμνάσιον καὶ πλήρες πρότυπον Δημοτικὸν Σχολεῖον.

Θὰ λειτουργήσῃ δὲ πρὸς τούτοις ἡ Ψυχικὴ, Πάτραις, Λαρίσῃ καὶ Κερκύρᾳ καὶ Πέμπτη τάξις δι δασκαλίαι διὰ τὸ ἔτος 1936—1937 τὸ πρότυπον δημοτικὸν σχολεῖον.

Οἱ ὅροι τῆς διαμονῆς ἐν τῷ Ψυχικῷ Οἰκοτροφείῳ ἀποστέλλονται παντὶ τῷ αἰτοῦντι.

«ΟΙΤΕ»

ΑΓΡΟΤΙΚΗ ΤΡΑΠΕΖΑ ΤΗΣ ΕΛΛΑΔΟΣ

ΜΕΙΟΔΟΤΙΚΟΣ ΔΙΑΓΩΝΙΣΜΟΣ 4.100 ΤΟΝΝΩΝ ΑΡΑΒΟΣΙΤΟΥ

Ἡ Ἀγροτικὴ Τράπεζα τῆς Ἑλλάδος προκηρύσσει Μειοδοτικὸν Διαγωνισμὸν διὰ προσφορικὰς προσφορὰς διὰ τὴν ἀγορὰν 4.100 τόννων ἀραβοσίτου (4100) τόννων περίπου.

Ὁ Διαγωνισμὸς ἐνεργηθήσεται τὴν Δευτ. Μαρτίου ἡμέραν Πέμπτην καὶ ὥραν 10 π.μ. ἐνώπιον τῆς ἐν Ἀθήναις Κεντρικῆς Καταστήματος Τραπέζης.

Οἱ ἐνδιαφερόμενοι δύνανται νὰ λάβουν γνῶσιν τῶν ὅρων τοῦ Διαγωνισμοῦ κατ' ἐκάστην 12—1 ὥραν μ.μ. παρὰ τῷ Γραφείῳ Εἰδικῆς Ὑπηρεσίας Προμηθείων τῆς Τραπέζης.

ΔΗΜΟΤΙΚΟΝ ΝΟΣΟΚΟΜΕΙΟΝ "Η ΕΛΠΙΣ,,

ΔΗΜΟΠΡΑΣΙΑΙ

Ἀνακοινοῦται ὅτι ἐνεργηθήσονται κατὰ τὰς κατωτέρω ὡριζομένας ἡμέρας καὶ ὥρας δημοπρασίαι διαγωνισμοὶ διὰ τὴν προμήθειαν προσφύρου καὶ καουσίμου ὅλης συσκευῆς διακηρύξεων, ὅλων τῶν εἰδῶν κιτρινοχρώμων καὶ λοβιῶν τῶν ἀναβωμένων, προσερχόμενοι εἰς τὸ λογιστήριον τοῦ ὡς ἄνω Ἱδρύματος καὶ εἰς ὥρας 9—1 μ.μ.

1) Εἰδὴ παντοπωλείου τὴν 20ὴν Μαρτίου, ὥραν 10ην π. μ.

2) Πάγος τὴν 20ὴν Μαρτίου, ὥραν 11ην π. μ.

3) Ὕδωρ τὴν 20ὴν Μαρτίου, ὥραν 12ην μ. μ.

4) Εἴδη ὑποδοκιμαζομένου τὴν 21ην Μαρτίου, ὥραν 9 ½ π. μ.

5) Κάουσιμος ὅλη τὴν 21ην Μαρτίου, ὥραν 11ην π. μ.

6) Εἴδη κρεοπωλείου τὴν 21ην Μαρτίου, ὥραν 12ην π. μ.

7) Ἀσπιρίνη, Ἀμπούλαι γιαούρτι τὴν 22αν Μαρτίου, ὥραν 11ην π. μ.

8) Ἄρτος τὴν 22αν Μαρτίου, ὥραν 12ην μ. μ.

9) Ἀσπιρίνη τὴν 22αν Μαρτίου, ὥραν 12ην μ. μ.

Ἐν Ἀθήναις τῇ 17ῃ Μαρτίου 1936

Ὁ Πρόεδρος τοῦ Ἀδελφάτου Δήμαρχος Ἀθηναίων

ΚΟΤΖΙΑΣ

ΔΗΜΟΣ ΑΘΗΝΑΙΩΝ

ΑΝΑΚΟΙΝΩΣΙΣ

ΜΕΤΑΦΟΡΑ ΤΡΑΥΜΑΤΙΩΝ ΚΑΙ ΒΑΡΕΩΝ ΑΣΘΕΝΟΥΝΤΩΝ

Ἀνακοινοῦται ὅτι ὁ Δῆμος ἀναλαμβάνει τὴν μεταφορὰν τραυματιῶν ἐκ τῶν ἐπὶ τῶν ὁδῶν ἀτυχημάτων καὶ βαρέως ἀσθενούντων διὰ τοῦ νέου νοσοκομειακοῦ αὐτοκινήτου φορείου του ἐπιμελοῦ ἰατροῦ μὲ καὶ ἀπαραίτητα περιέχουν τὰ γράμματα καὶ τοὺς ἀριθμούς. Ὅταν σταματήσῃ τὸ μηχάνημα εἰς τὰς πέντε κληρωτίδας θὰ ἀνοίξῃ ἀνὰ μία μεταλλίνη μικρὰ σφαῖρα. Διὰ μηχανικῆς ἀναβάσεως θὰ ἀνέλθουν ἀμέσως αἱ σφαῖραι αὐταὶ εἰς σειρὰν. Ἡ πρώτη θὰ σημειώσῃ τὸ γράμμα τῆς σειρᾶς, ποὺ κερδίζει. Ἡ δευτέρα θὰ σημειώσῃ τὸ ψηφίον τῆς χιλιάδος. Ἡ τρίτη τὸ ψηφίον τῆς ἑκατοντάδος. Ἡ τετάρτη τὸ ψηφίον τῆς δεκάδος καὶ ἡ πέμπτη τὸ ψηφίον τῆς μονάδος. Ὁ ἀριθμὸς ὁ ὁποῖος θὰ προκύψῃ ἐξ τῶν ψηφίων τούτων θὰ εἶνε ὁ νικητήριος τοῦ λαχείου. Παράδειγμα: Ἂς ὑποθέσωμεν ὅτι ἀπὸ τὴν πρώτην κληρωτίδα κληρώνεται τὸ γράμμα Β. Ἀπὸ τὴν δευτέραν ἡ σειρὰ ἀπὸ τὴν τρίτην τὸ ψηφίον 2. Ἀπὸ τὴν τρίτην τὸ ψηφίον 4. Ἀπὸ τὴν τετάρτην τὸ ψηφίον 9 καὶ ἀπὸ τὴν πέμπτην τὸ ψηφίον 2. Συμπληρώσωμεν οὕτως ὁ ἀριθμὸς Β 5492. Ὁ ἀριθμὸς αὐτὸς εἶνε ὁ κερδίζων, δηλ. ὁ ἀριθμὸς Β 5492 τῆς σειρᾶς Θ.

Μετὰ τὴν κλήρωσιν τοῦ πρώτου ἀριθμοῦ αἱ μικραὶ σφαῖραι μὲτὰ γράμματα καὶ τὰ ψηφία θὰ ἐπιστρέψουν εἰς τὰς κληρωτίδας τῆς. Τὸ μηχάνημα θὰ τεθῇ διὰ νέου εἰς ἐνέργειαν καὶ θὰ ἐξαχθῇ οὕτως ὁ δεύτερος κερδίζων ἀριθμός, ἐπειτα ὁ τρίτος, μέχρις ἐξαντλήσεως τῶν ἀριθμῶν.

Μετὰ τὴν κλήρωσιν τῶν εἴκοσι πρώτων ἀριθμῶν, οἱ ὁποῖοι κερδίζουν ἀνὰ μίαν οἰκίαν, θὰ κληρωθοῦν τρεῖς ἀκόμη ἀριθμοί, κερδίζοντες ἀνὰ πεντακοσίας δραχμὰς ἑκάστος ἀδιακρίτως σειρᾶς. Ἐπίσης κερδίζουν ἀνὰ δύο δραχμὰς καὶ ὅλοι οἱ ὑπόλοιποι ἀριθμοί, οἱ λήγοντες εἰς τὰ τρία τελευταῖα ψηφία τῶν κληρωθέντων τοιούτων ἀριθμῶν, ἀδιακρίτως σειρᾶς.

Πρὸς ψυχικὴν ἱκανοποίησιν ἐκείνων, οἱ ὁποῖοι θὰ ἔχουν τοὺς ἀριθμοὺς τῶν λαχνῶν, ποὺ θὰ κερδίσουν τὰς εἴκοσι οἰκίας, ἀλλὰ τὸν ὑπολοίπων σειρῶν ἡ «Ἕνωσις Συντακτῶν» ἀποφασίσει ὅπως διαθέσῃ ὑπὲρ ὅλων αὐτῶν (420 τὸν ἀριθμὸν) ἀνὰ χιλίας δραχμὰς δι' ἑκαστον.

Τὴν ἐπιτροπὴν, ἡ ὁποία θὰ ἐποπτεύσῃ ἐπὶ τῆς κληρώσεως παρεκλήθησαν ν' ἀπαρτίσουν ὁ κ. Νομάρχης Ἀττικοβοιωτίας ὡς Πρόεδρος, ὁ κ. Δήμαρχος Ἀθηναίων, ὁ κ. Ἀστυνομικὸς Διευθυντὴς Ἀθηνῶν, ὁ κ. Πρόεδρος τοῦ Ἐμπορικοῦ καὶ Βιομηχανικοῦ Ἐπιμελητηρίου, ὁ κ. Πρόεδρος τοῦ Ἐμπορικοῦ Συλλόγου, ὁ κ. Πρόεδρος τοῦ Ἐπαγγελματικοῦ καὶ Βιοτεχνικοῦ Ἐπιμελητηρίου, ὁ Πρόεδρος τοῦ Ἐργατικοῦ Κέντρου Ἀθηνῶν, καὶ ὁ Πρόεδρος τῆς Ἑνώσεως Συντακτῶν. Τρεῖς ἐκπρόσωποι τοῦ κοινοῦ, τοὺς ὁποίους θὰ παρακολουθῇ τὴν κλήρωσιν θὰ συμπληρώσουν τὴν ὡς ἄνω ἐπιτροπήν.

Ἐκ τῆς σειρᾶς τῶν 20 ἀριθμῶν, οἱ ὁποῖοι κερδίζουν ἰσαρίθμους οἰκίας τοῦ λαχείου Συντακτῶν, οἱ δύο τελευταῖοι κερδίζουν οἰκίας ἀξίας 200.000 δρχ. ἑκάστη ὡς ἑξῆς:

Ὁ 19ος ἀριθμὸς τῆς ἑπτὰ τῆς ὁδοῦ Τριῶν Ἱεραρχῶν 164 (Πετράλωνα) μονοκατοικίαν ἐκ τριῶν δωματίων, χώλ, μαγειρείου καὶ δύο μικρῶν δωματίων φορείς.

Ὁ 20ὸς ἀριθμὸς κερδίζει τὴν ἐπὶ τῆς ὁδοῦ Κτησιφῶντος 6 μονοκατοικίαν, ἐκ τριῶν δωματίων, χώλ, μαγειρείου λουτροῦ κλπ. Οἰκία ἀρτία καὶ ἐπιμελημένη. Συγκοινωνία τράμ 9 καὶ λεωφορεία.

ΕΞΑΣΦΑΛΙΣΑΤΕ ΛΑΧΝΟΥΣ ΠΡΙΝ ΕΞΑΝΤΛΗΘΟΥΝ

ΘΑΛΑΣΣΙΑΙ ΣΥΓΚΟΙΝΩΝΙΑΙ

ΑΚΡΟΠΟΛΙΣ.

ΤΡΙΤΗΝ, 6.30' μ. μ. διὰ Ἡράκλειον, Ρέθυμνον, Χανιά.

ΠΕΜΠΤΗΝ, 8 μ. μ., Σύρον, Πάτμον, Νάξον.

ΣΑΒΒΑΤΟΝ 7.30' μ.μ., διὰ Χανιά, Ρέθυμνον, Ἡράκλειον.

Κεντρικὸν Πρακτορεῖον: Κωνσταντίνου Τηλέφ. 40-811, Ἐν Ἀθήναις ἀπαντᾶ τὰ Πρακτορεῖα Ταξιδίων.

ΚΡΑΤΙΚΗ ΥΠΗΡΕΣΙΑ ΠΙΤΑΣ ΕΞΟΠΛΙΣΜΟΥ ΠΛΟΙΩΝ

ΔΡΟΜΟΛΟΓΙΑ

Ἀναχωρήσεις ἐκ Πειραιῶς

ΔΕΥΤΕΡΑΝ 23 Μαρτίου

ΧΙΟΣ, 6.30 μ.μ.

ΤΡΙΤΗΝ

«ΘΕΑΝΩ» 12 μεσημβρίαν κατ' εὐθεῖαν ΤΗΝΟΝ.

ΤΕΤΑΡΤΗΝ

«ΜΙΝΩΣ» 12 μεσημβρίαν κατ' εὐθεῖαν ΣΥΡΟΝ, ΤΗΝΟΝ, ΜΥΚΟΝΟΝ, ΔΗΛΟΝ, ΡΗΝΕΙΑΝ.

«ΠΑΡΟΣ» 5 μ.μ. κατ' εὐθεῖαν ΠΑΡΟΝ, ΝΑΞΟΝ, ΜΗΛΟΝ, ΣΙΦΝΟΝ, ΣΙΚΙΝΟΝ, ΦΟΛΕΓΑΝΔΡΟΝ, ΚΙΜΩΛΟΝ, ΜΗΛΟΝ.

ΠΕΜΠΤΗΝ

«ΝΙΚΗ» 12 μεσημβρίαν κατ' εὐθεῖαν ΣΥΡΟΝ, ΤΗΝΟΝ, ΜΥΚΟΝΟΝ, ΔΗΛΟΝ, ΡΗΝΕΙΑΝ.

«ΠΑΡΟΣ» 5 μ.μ. κατ' εὐθεῖαν ΠΑΡΟΝ, ΝΑΞΟΝ, ΜΗΛΟΝ, ΣΙΦΝΟΝ, ΣΙΚΙΝΟΝ, ΦΟΛΕΓΑΝΔΡΟΝ, ΚΙΜΩΛΟΝ, ΜΗΛΟΝ.

ΠΑΡΑΣΚΕΥΗΝ

«ΘΕΑΝΩ» 12 μεσημβρίαν κατ' εὐθεῖαν ΣΥΡΟΝ, ΤΗΝΟΝ, ΜΥΚΟΝΟΝ, ΔΗΛΟΝ, ΡΗΝΕΙΑΝ.

«ΠΑΡΟΣ» 5 μ.μ. κατ' εὐθεῖαν ΠΑΡΟΝ, ΝΑΞΟΝ, ΜΗΛΟΝ, ΣΙΦΝΟΝ, ΣΙΚΙΝΟΝ, ΦΟΛΕΓΑΝΔΡΟΝ, ΚΙΜΩΛΟΝ, ΜΗΛΟΝ.

ΣΑΒΒΑΤΟΝ

«ΜΙΝΩΣ» 12 μεσημβρίαν κατ' εὐθεῖαν ΣΥΡΟΝ, ΤΗΝΟΝ, ΜΥΚΟΝΟΝ, ΔΗΛΟΝ, ΡΗΝΕΙΑΝ.

«ΠΑΡΟΣ» 5 μ.μ. κατ' εὐθεῖαν ΠΑΡΟΝ, ΝΑΞΟΝ, ΜΗΛΟΝ, ΣΙΦΝΟΝ, ΣΙΚΙΝΟΝ, ΦΟΛΕΓΑΝΔΡΟΝ, ΚΙΜΩΛΟΝ, ΜΗΛΟΝ.

Διεύθυνσις Πρακτορείου 41-269.

Πρακτορεῖον 41-269.

ΑΠΟ "ΕΛΣΗ,,

ΤΑΚΤΙΚΑΙ ΑΝΑΧΩΡΗΣΕΙΣ ΠΑΝΗΓΥΡΙΣ ΤΗΝΟΥ

ΤΡΙΤΗΝ 24 Μαρτίου ἑστάκτως 4 μ. μ. Κατ' ἐσθεῖαν ΤΗΝΟΝ, Σύρον, Ἄνδρον, Θήραν, Σίφνον, Νάξον, Πάρον, Σύρον, Πειραιᾶ.

ΠΕΜΠΤΗΝ, 26 Μαρτίου 8 μ. μ. Σύρον, Πάρον, Νάξον, Ἴον, Σίφνον, Θήραν, Σύρον, Πειραιᾶ.

ΣΑΒΒΑΤΟΝ 8 μ.μ. Σύρον, Τῆνον, Μύκονον, Ἄν. Κήρκυραν, Καρλόβασι, Βαθύ.

Τηλεφ. Διευθύνσεως 41-728.

Πρακτορεῖον 41-269.

ΠΑΝΗΓΥΡΙΣ ΤΗΝΟΥ ΑΠΟ "ΑΡΝΤΕΝΑ,,

Ἀναχώρησις ἐκ Πειραιῶς:

ΔΕΥΤΕΡΑΝ 23 Μαρτίου 6 ½ μ. μ. κατ' εὐθεῖαν ΤΗΝΟΝ.

Διεύθυνσις ἐκ ΤΗΝΟΥ

ΤΕΤΑΡΤΗΝ 25 Μαρτίου 11 π. μ. κατ' εὐθεῖαν ΠΕΙΡΑΙΑ.

Διεύθυνσις τηλ. 40-324.

Πρακτορεῖον 41-269.

ΚΡΑΤΙΚΗ ΥΠΗΡΕΣΙΑ

ΕΠΙΤΕΛΕΟΣ ΕΠΙΒΑΤΗΓΩΝ ΑΤΜΟΠΛΟΙΩΝ

ΠΑΝΗΓΥΡΙΣ ΤΗΝΟΥ

ΑΝΑΧΩΡΗΣΕΙΣ ΕΚ ΠΕΙΡΑΙΩΣ

ΔΕΥΤΕΡΑΝ 23 Μαρτίου

«ΜΗΛΟΣ» 7 π.μ. Σύρον, ΤΗΝΟΝ

«ΘΩΚΙΩΝ» 8 μ.μ. Σύρον, ΤΗΝΟΝ

ΤΡΙΤΗΝ 24 Μαρτίου:

«ΣΑΜΟΣ» 12 μεσημβρίαν κατ' εὐθεῖαν ΤΗΝΟΝ.

«ΚΡΗΤΗ» 6 μ.μ. κατ' εὐθεῖαν ΤΗΝΟΝ.

ΑΝΑΧΩΡΗΣΕΙΣ ΕΚ ΤΗΝΟΥ

ΤΕΤΑΡΤΗΝ 25 Μαρτίου:

«ΚΡΗΤΗ» 12 μεσημβρίαν κατ' εὐθεῖαν ΠΕΙΡΑΙΑ.

«ΣΑΜΟΣ» 4 μ.μ. κατ' εὐθεῖαν ΠΕΙΡΑΙΑ.

«ΘΩΚΙΩΝ» 6 μ.μ. Σύρον, ΠΕΙΡΑΙΑ.

ΠΡΑΚΤΟΡΕΙΟΝ: Ἀριστείδου 10. Τηλέφ. 41-169.

LLOYD TRIESTINO

«ΚΑΛΙΤΕΑ» Δευτέραν 23 τρέχ. Ὥρα

5η ΠΡΩΙΝΗ

ΠΡΟΒΛΕΠΕΤΑΙ ΑΡΝΗΤΙΚΗ Η ΑΠΑΝΤΗΣΙΣ ΤΗΣ ΓΕΡΜΑΝΙΑΣ ΕΙΣ ΤΑΣ ΠΡΟΤΑΣΕΙΣ ΤΟΥ ΛΟΝΔΙΝΟΥ

Ο ΧΙΤΛΕΡ ΟΜΙΛΗΣΑΣ ΕΝ ΑΜΒΟΥΡΓΩ ΠΡΟΑΝΗΓΓΕΙΛΕΝ ΕΜΜΕΣΩΣ ΤΗΝ ΑΡΝΗΣΙΝ

ΛΟΝΔΙΝΟΝ, 21. ('Αθην. Πρακτ.).— Ή άπάντησις τῆς γερμανικῆς Κυβερνήσεως εἰς τὰς προτάσεις τὰς περιεχομένας ἐν τῇ συμφωνίᾳ τῶν τεσσάρων Δυνάμεων, προβλέπεται ὅτι θὰ ληφθῇ ἐν Λονδίνῳ ἐντὸς τῆς σήμερον ἢ τῆς αὔριον. Γενικῶς πιστεύεται, ὅτι ἡ γερμανικὴ Κυβέρνησις δὲν θ' ἀποκρούσῃ ὁριστικῶς τὰς γενομένας προτάσεις. Τὸ τμῆμα τοῦ σχεδίου, τὸ ὁποῖον ἀφορᾷ ὡρισμένα μέτρα κατὰ τὴν μεταβατικὴν περίοδον μέχρι τῆς ὁριστικῆς διευθετήσεως τῶν πραγμάτων, περιέχει προτάσεις πρὸς διατήρησιν τῆς καταστάσεως, ἀλλ' ὑπάρχουν πληροφορίαι ὅτι ἂν αἱ ἀντιρρήσεις διὰ τὴν χάραξιν μονομεροῦς ζώνης ἀποτελέσουν τὸ μόνον ἐμπόδιον πρὸς ἐπίτευξιν συμφωνίας, ἄλλαι σχετικαὶ γερμανικαὶ προτάσεις θὰ ἐλαμβάνοντο ὑπ' ὄψιν. Ἐν τούτοις, πιστεύεται ὅτι δὲν θὰ εἶνε δυνατὸν νὰ συνεχισθῇ ἡ προβλεπομένη ὑπὸ τοῦ προγράμματος τῶν τεσσάρων Δυνάμεων πολιτικὴ ἂν δὲν λ.ηφθοῦν ἐπαρκῆ μέτρα πρὸς διατήρησιν τῆς ἐμπιστοσύνης κατὰ τὴν μεταβατικὴν περίοδον τόσον ἀπὸ μέρους τῆς Γερμανίας, ὅσον καὶ ἀπὸ μέρους τῶν ἄλλων τεσσάρων κυβερνήσεων.

Ἀναφορικῶς πρὸς τὸ ζήτημα τῆς προσκλήσεως τῆς γερμανικῆς Κυβερνήσεως ὅπως προβάλῃ τὰς ἀντιρρήσεις της ἐναντίον τοῦ γαλλοσοβιετικοῦ συμφώνου ἐνώπιον τοῦ Διεθνοῦς Δικαστηρίου, χωρὶς νὰ θίγεται ἡ ἰσχὺς τῆς παραγράφου, ἥτις προβλέπει περὶ διαπραγματεύσεων συμμετοχῆ τῆς Γερμανίας διὰ τὴν ἀναθεώρησιν τοῦ καθεστῶτος τῆς Ρηνανίας, τονίζεται, ὅτι ἡ προσφυγὴ εἰς τὸ Δικαστήριον δὲν εἶνε ἀπαραίτητος ὅρος τῶν διαπραγματεύσεων διὰ τὴν διευθέτησιν τοῦ ζητήματος τοῦ Ρήνου.

Ἡ προσεχὴς συνεδρίασις τοῦ Συμβουλίου τῆς Κ. Τ. Ε. κατὰ τὴν ὁποίαν θὰ τεθῇ καὶ πάλιν ἐνώπιον τῶν μελῶν αὐτοῦ τὸ κείμενον τῆς συμφωνίας τῶν τεσσάρων Δυνάμεων ὡρίσθη διὰ τὴν Δευτέραν καὶ ἡ πιθανωτέρα διαδικασία θὰ εἶνε ν' ἀνατεθῇ τὸ ζήτημα εἰς 'Επιτροπήν, ἡ ὁποία θὰ ὑποδείξῃ τὰς περαιτέρω ἐνεργείας.

Μεθαύριον Τρίτην θὰ γίνῃ εἰς τὴν Βουλὴν τῶν Κοινοτήτων, ἐκτὸς ἂν ἡ ἐξέλιξις τῶν πραγμάτων ἀποτρέψῃ τοῦτο, συζήτησις ἐπὶ τῶν ἐξωτερικῶν ζητημάτων καὶ ἰδίᾳ ἐπὶ τοῦ ζητήματος τῆς Ρηνανίας.

ΑΙ ΓΑΛΛΙΚΑΙ ΠΛΗΡΟΦΟΡΙΑΙ

ΒΕΡΟΛΙΝΟΝ, 21. (Τρανζόσεαν).— Ἀγγέλλεται ἐκ Παρισίων, ὅτι ἡ ἄρνησις τῆς Γερμανίας ὅπως ἀποδεχθῇ τοὺς ὅρους τοὺς προτεινομένους διὰ τῆς συμφωνίας τῶν τεσσάρων Δυνάμεων τοῦ Λοκάρνο, θεωρεῖται ἀπὸ τοῦδε ὡς βεβαία ὑπὸ τῆς Κοινῆς Γνώμης ἐν Γαλλίᾳ, αἱ δὲ παρατηρήσεις, εἰς τὰς ὁποίας ὁ καγκελλάριος Χίτλερ προέβη ἐν τῷ λόγῳ του, τὸν ὁποῖον ἐξεφώνησεν εἰς Ἀμβοῦργον, χαρακτηρίζονται ὡς ἡ πρώτη ἀναγγελία τῆς ἀρνήσεως, ἥτις θὰ ἐπακολουθήσῃ. Αὗται ἰσοδυναμοῦσι πρὸς τὸ πρῶτον «ὄχι», μολονότι ὁ καγκελλάριος δὲν ἔκαμε νύξιν ἄμεσον περὶ τοῦ διαβιβασθέντος ὑπομνήματος τῶν Δυνάμεων.

Ο ΧΘΕΣΙΝΟΣ ΛΟΓΟΣ ΤΟΥ ΧΙΤΛΕΡ

ΠΑΡΙΣΙΟΙ, 21. ('Αθην. Πρακτ.).— Τηλεγραφοῦν ἐκ Βερολίνου, ὅτι ὁ καγκελλάριος Χίτλερ ἐξεφώνησε χθὲς τὴν νύκτα εἰς τὸ Ἀμβοῦργον μακρὸν λόγον, ὁ ὁποῖος, κατὰ τοὺς ἐνταῦθα κύκλους, δέον νὰ θεωρηθῇ ὡς ἔμμεσος ἀπάντησις εἰς τὸ σχέδιον συμφωνιῶν τῶν Δυνάμεων τοῦ Λοκάρνο.

Ἀφοῦ ἐτόνισεν ἐν ἀρχῇ ὅτι ἀνέλαβε τὴν ἐξουσίαν διὰ νὰ βελτιώσῃ τὴν θέσιν τοῦ Γερμανικοῦ λαοῦ, ὁ καγκελλάριος Χίτλερ ὑπεγράμμισεν ὅτι ἡ Γερμανία δὲν πρόκειται καὶ κατὰ κεραίαν ἔστω νὰ ὑποχωρήσῃ εἰς τὴν ἀξίωσίν της περὶ ἰσοτιμίας.

«Ἡ ἰδέα, εἶπε, τῆς ἀποκαταστάσεως τῆς τάξεως εἰς τὴν Εὐρώπην διὰ τῆς κατασυκοφαντήσεως ἑνὸς λαοῦ 67 ἑκατομμυρίων εἶνε ἀντίθετος πρὸς τὰ διδάγματα τῆς Ἱστορίας, ἀκόμη δὲ καὶ ἀνόητος. Ὡς ἀρχηγὸς τοῦ Γερμανικοῦ Ἔθνους καὶ ὡς ὑπεύθυνος διερμηνεὺς τῶν γνωμῶν του, δηλῶ ὅτι καὶ τὸ ἐλάχιστον δὲν δύναμαι νὰ πράξω, τὸ ὁποῖον δὲν θὰ συνεβιβάζετο πρὸς τὴν τιμὴν τοῦ γερμανικοῦ ἔθνους. Ἐνεργῶ οὕτω, διότι ὁλόκληρος ὁ γερμανικὸς λαὸς εὑρίσκεται παρὰ τὸ πλευρόν μου. Τὴν 29ην Μαρτίου (ὁπότε θὰ διενεργηθοῦν ἐν Γερμανίᾳ αἱ ἐκλογαί) θὰ ἴδῃ ὁ κόσμος ὅλος ἂν θὰ ἔπρεπε νὰ ἀμφιβάλλῃ περὶ τῆς πίστεως τοῦ γερμανικοῦ ἔθνους πρὸς ἐμέ. Ἀρχηγὸς καὶ λαὸς μίαν καὶ μόνην ἔχουν ἐπιθυμίαν: Νὰ ζήσουν ἐν εἰρήνῃ καὶ ἐν φιλίᾳ μετὰ τῶν ἄλλων κρατῶν. Ἀλλ' ἔχουν ἐπίσης μίαν καὶ μόνην ἀπόφασιν: Νὰ μὴ παραιτηθοῦν τῆς ἰσοτιμίας. Διενεργῶ τὰς ἐκλογὰς αὐτάς, ὅπως οἱ πάντες ἀναγνωρίσουν, ὅτι δὲν εἶμαι μόνον ἐγὼ ἐκεῖνος ὅστις ἔχει εἰς τὴν ψυχήν του τὸ αἴσθημα τῆς τιμῆς, ἀλλ' ὁλόκληρον τὸ ἔθνος. Ὀφείλουν νὰ ἀναγνωρίσουν ὅλοι ὅτι δὲν εἶμαι μόνον ἐγὼ ἐκεῖνος ὅστις ὑπέβαλα προτάσεις εἰρήνης. ἀλλ' ὅτι ὁμιλῶ ἐξ ὀνόματος 67 ἑκατομμυρίων Γερμανῶν.

»Δὲν εἶμαι ἐγὼ ἐκεῖνος ὅστις ἀπέρριψα τὰς ἀπαραδέκτους προτάσεις, ἀλλ' ὁλόκληρος ὁ λαός. Θέλω ὅπως ἡ ψῆφός σας ἀποδείξῃ εἰς τὸν κόσμον ὅτι εἰς τὴν Γερμανίαν ἡ ξιφολόγχη δὲν τυραννεῖ τὸν λαόν, ἀλλ' ὅτι ἡ Κυβέρνησις στηρίζεται ἐπὶ τῆς ἐμπιστοσύνης τοῦ λαοῦ. Εἶμαι καὶ ἐγὼ τέκνον τοῦ λαοῦ. Ἐπὶ 15 ἔτη ἠγωνίσθην ὅπως ἐπιτύχω τοῦ σκοποῦ μου. Δὲν ὑπῆρξε κανεὶς ποὺ μὲ ἔθεσεν ὑπεράνω τοῦ λαοῦ τούτου. Σήμερον, γερμανικὲ λαέ, ἀπευθύνομαι πρὸς σέ. Τάχθητι μετὰ πίστεως παρὰ τὸ πλευρόν μου. Σοῦ ἀπέδωσα τὴν πίστιν εἰς ἑαυτόν. Δός μου τώρα τὴν ὑποστήριξίν σου.»

Κατὰ τὰ αὐτὰ τηλεγραφήματα, ὁ λόγος τοῦ Χίτλερ διεκόπτετο ἀπὸ τὰς συνεχεῖς ζητωκραυγάς, τὸ τέλος δὲ συνεκίνησε βαθύτατα τοὺς ἀκροατάς.

ΤΑ ΜΕΤΡΑ ΕΙΣ ΤΑ ΓΑΛΛΙΚΑ ΣΥΝΟΡΑ

ΠΑΡΙΣΙΟΙ, 21. ('Αθην. Πρ.).— Ἡ ἐπὶ τῶν στρατιωτικῶν ἐπιτροπὴ τῆς Βουλῆς ἀγγέλλει ὅτι ἀντιπροσωπεία, ἥτις περιελάμβανε τὸν πρόεδρον τῆς ἐπιτροπῆς μετέβη τὴν 19ην καὶ 20ὴν τρέχοντος εἰς τὰ βόρεια σύνορα ὅπως ἀντιληφθῇ ἐπιτοπίως τὰ ληφθέντα μέτρα. Ἡ ἐπιτροπὴ διεπίστωσεν ὅτι τὰ ἀποφασισθέντα ἤδη ἔργα συνεχίζονται δραστηρίως καὶ ἀνεγνώρισε τὴν ἀνάγκην ὅπως ληφθοῦν ταχέως ἀποφάσεις διὰ τὴν συμπλήρωσιν τῆς ὀργανώσεως τῆς ἀμύνης εἰς τινα σημεῖα.

ΑΙ ΤΡΟΜΑΚΤΙΚΑΙ ΠΛΗΜΜΥΡΑΙ ΤΗΣ ΑΜΕΡΙΚΗΣ

Ν. ΥΟΡΚΗ, 21. ('Αθην. Πρ.).— Τὰ ὕδατα τῶν τελευταίων πλημμυρῶν ἤρχισαν ν' ἀποσύρωνται, ἀποκαλύπτονται δὲ ἤδη ὅλαι αἱ φρικώδεις σκηναί, αἵτινες διεδραματίσθησαν προφανῶς κατὰ τὴν ὥραν τῆς καταστροφῆς. Πεῖνα καὶ ἀσθένειαι ἀπειλοῦν τὰ θύματα τῶν πλημμυρῶν εἰς διαφόρους περιοχάς. Οἱ πλημμυροπαθεῖς, ριγοῦντες ἐκ τοῦ ψύχους, νῆστεις καὶ ὑπὸ τὸ κράτος τοῦ τρόμου, τὸν ὁποῖον ἐδοκίμασαν, συγκεντροῦνται καθ' ὁμάδας ἀναζητοῦντες ἄσυλον.

Μικρὰ παιδιὰ μὲ τὰ ἐνδύματά των κατεσπιλωμένα ἐκ τῆς ἰλύος καὶ τὸ βλέμμα περίτρομον ἀναζητοῦν τοὺς ἐξαφανισθέντας γονεῖς των. Εἷς γοῦνλιν τρία βρέφη ἐγεννήθησαν εἰς τὰ ὑπόστεγα, ὅπου συνωστίζοντο οἱ πλημμυροπαθεῖς. Εἰς Μάντσεστερ διακόσια ζῷα τοῦ Ζωολογικοῦ Κήπου ἀπωλέσθησαν. Εἰς Σπίτσβουργ τριακόσιοι νέοι κατέλαβον ἐξ ἑφόδου ἀμαξοστοιχίαν φέρουσαν λαχανικὰ καὶ διάφορα ἄλλα τρόφιμα, τὰ ὁποῖα διεμοίρασαν εἰς τὰς οἰκογενείας των.

Αἱ ζημίαι ἐκ τῶν πλημμυρῶν ἀνέρχονται εἰς τριακόσια ἑκατομμύρια δολλαρίων, ἐκ τῶν ὁποίων τὰ ἑκατὸν ἀναλογοῦν μόνον εἰς τὴν Πολιτείαν τῆς Πενσυλβανίας. Τὰ ὕδατα τοῦ ποταμοῦ Ποτομὰκ κατῆλθον τὴν πρωΐαν καὶ ὁ κίνδυνος πλημμύρας ἀπεσοβήθη.

ΜΕΤΕΩΡΟΝ ΚΑΤΑ ΑΕΡΟΠΛΑΝΟΥ

ΛΟΝΔΙΝΟΝ, 21. ('Αθην. Πρακτ.). — Τηλεγραφοῦν ἐκ Μαϊάμι, ὅτι οὐράνιος βολὶς ἔπληξε γιγαντιαῖον ἀεροπλάνον, ἐνῷ τοῦτο κατηυθύνετο πρὸς τὴν βόρειον Καρολίναν. Ἡ βολὶς ἐπέφερε βλάβας εἰς τὴν κεραίαν τοῦ ἀσυρμάτου τοῦ ἀεροπλάνου. Οἱ ὀκτὼ ἐπιβάται τοῦ ἀεροπορικοῦ σκάφους οὐδὲν ἔπαθον, ἐν ἀρχῇ δὲ ἐπίστευσαν ὅτι τὸ ἀεροπλάνον ἐπλήγη ὑπὸ ἀδεσπότου σφαίρας.

ΑΙ ΤΕΛΕΥΤΑΙΑΙ ΕΙΔΗΣΕΙΣ ΤΗΣ ΝΥΚΤΟΣ

Η ΓΙΟΥΓΚΟΣΛΑΥΪΑ ΔΕΝ ΠΡΟΕΒΗ ΕΙΣ ΔΙΑΒΗΜΑ ΔΙΑ ΤΟ ΣΥΜΦΩΝΟΝ

Ἐξ ἁρμοδίας πηγῆς διεψεύσθη κατηγορηματικῶς ἡ ἀναγραφεῖσα εἰς χθεσινὴν ἐφημερίδα πληροφορία, καθ' ἣν ἡ Γιουγκοσλαυϊκὴ Κυβέρνησις ἀπηύθυνε τὴν 17ην Μαρτίου νέαν διακοίνωσιν πρὸς τὴν Ἑλλάδα ἐπανερχομένη ἐπὶ τῶν ἐρωτημάτων της ὅσον ἀφορᾷ τὴν ἔκτασιν τῆς ἐφαρμογῆς τοῦ Βαλκανικοῦ Συμφώνου.

ΤΟ ΣΗΜΕΡΙΝΟΝ ΜΝΗΜΟΣΥΝΟΝ ΤΩΝ ΒΑΣΙΛΕΩΝ

Πρωτοβουλίᾳ τῶν Λαϊκῶν ὀργανώσεων τελεῖται σήμερον, τὴν 11ην π. μ., εἰς τὸν ναὸν τοῦ 'Αγίου Κωνσταντίνου μνημόσυνον ὑπὲρ τοῦ Βασιλέως Κωνσταντίνου, τῶν Βασιλισσῶν "Ολγας καὶ Σοφίας, τῶν τουφεκισθέντων πέντε ἀρχηγῶν καὶ τοῦ ἀρχιστρατήγου.

Η ΔΙΑΡΡΥΘΜΙΣΙΣ ΤΗΣ ΑΜΕΣΟΥ ΦΟΡΟΛΟΓΙΑΣ

Η ΧΘΕΣΙΝΗ ΣΥΣΚΕΨΙΣ

Εἰς σύσκεψιν τῶν ἁρμοδίων ὑπουργῶν, συγκροτηθεῖσαν χθὲς τὴν ἑσπέραν ὑπὸ τὴν προεδρίαν τοῦ κ. Μαντζαβίνου συνεζητήθησαν αἱ διαρρυθμίσεις τῆς τροποποιήσεως τῆς ἀμέσου φορολογίας.

Κατ' ἀνακοίνωσιν τοῦ κ. ὑπουργοῦ, αἱ ἀποφασισθεῖσαι τροποποιήσεις θὰ ἀφοροῦν τὰς φορολογίας: 1) 'Επιτηδεύματος, 2) Οἰκοδομῶν, 3) 'Ελαίου, 4) Κύκλου ἐργασιῶν, 5) 'Ανωνύμων 'Εταιρειῶν.

Ἡ γενικὴ κατεύθυνσις τῶν ἐπενεχθησομένων τροποποιήσεων θὰ εἶνε ἡ ἐλάφρυνσις τῶν μικρῶν φορολογουμένων καὶ ἡ ἁπλούστευσις τῆς διαδικασίας βεβαιώσεως.

Ὡς πρὸς τὸν φόρον ἐπιτηδεύματος μέχρι τῆς τρίτης κλάσεως θὰ ἀντικατασταθῇ οὗτος διὰ τέλους ἀσκήσεως ἐπιτηδεύματος, μειουμένου τοῦ ποσοῦ τοῦ φόρου εἰς τὸ ἥμισυ. Τὸ ποσὸν τοῦτο θὰ εἰσπράττεται ἐφ' ἅπαξ.

Διὰ τὴν φορολογίαν τῶν οἰκοδομῶν, ἀπεφασίσθη νὰ καταργηθῇ τὸ εἰσπραττόμενον 1 % ὑπὲρ τοῦ ἐνοικιοστασίου ἀπὸ 1ης 'Απριλίου.

'Επίσης ἀπεφασίσθη ἡ κατάργησις ὡρισμένων ἀτελειῶν, ἐπὶ οἰκοδομῶν, καθὼς καὶ ἡ μὴ ἀνανέωσις τῆς παροχῆς ἀτελείας εἰς τὰ οἰκήματα τῆς περικαλλίστου ζώνης Θεσσαλονίκης.

'Επὶ τῆς φορολογίας τοῦ ἐλαίου τῆς εἰσπραττομένης εἰς τὰ ἐλαιοτριβεῖα ἀπεφασίσθη ἡ ἀντικατάστασις αὐτῆς διὰ φόρου μεταφορᾶς ἀπὸ Δήμου εἰς Δῆμον.

Διὰ τὴν φορολογίαν τοῦ κύκλου ἐργασιῶν συζητεῖται ἡ τροποποίησις τῆς βεβαιώσεως τοῦ φόρου ἐπὶ τῆς παραγωγῆς τῆς ἐγχωρίου βιομηχανίας καὶ ἡ ἐπιβολὴ αὐτοῦ κατ' ἀποκοπήν.

Τέλος ἐπὶ τῆς φορολογίας τῶν 'Ανωνύμων 'Εταιρειῶν ἀπεφασίσθη ἡ ἐπιβολὴ φόρου καὶ ἐπὶ τῶν τιθεμένων ὡς ἀποθεματικῶν κεφαλαίων.

ΘΑ ΔΙΑΛΥΘΗ ΤΟ ΤΑΓΜΑ ΑΡΜΑΤΩΝ;

'Εγνώσθη χθὲς ὅτι ἐπικρατεῖ σκέψις ὅπως διαλυθῇ τὸ ὑφιστάμενον ἤδη τάγμα ἁρμάτων μάχης καὶ τὰ εἰς αὐτὸ ὑπαγόμενα τάνκς κλπ. διατεθοῦν εἰς τὸ 11ον βαρὺ πυροβολικὸν καὶ τὸ ὁρειβατικὸν τοιοῦτον.

ΠΛΗΜΜΥΡΑΙ ΕΙΣ ΣΕΡΡΑΣ

ΘΕΣΣΑΛΟΝΙΚΗ, 21 (Τοῦ ἀνταποκριτοῦ μας). — Τηλεγραφοῦν ἐκ Σερρῶν ὅτι, λόγῳ τῶν τελευταίων βροχῶν καὶ τῆς τήξεως τῶν χιόνων, τὰ ὕδατα τοῦ Στρυμόνος ὑπερεκχείλισαντα κατέστρεψαν μεγάλας ἐκτάσεις ἑσπαρμένας χιλιάδων στρεμμάτων. Τὰ ὕδατα πλησίον τοῦ χωρίου Σκούταρι κατέστρεψαν τὰ ἀναχώματα καὶ κατέκλυσαν ὁλόκληρον τὴν περιφέρειαν.

Ἐξ ἄλλου ὁ χείμαρρος Κοπατινὸς, πλημμυρήσας ἐκ τῶν χθεσινῶν βροχῶν, κατέστρεψεν ὁλοτελῶς τὰς ἑσπαρμένας ἐκτάσεις τῶν χωρίων Βαμβακοῦσα καὶ Λυγαριά, παρασύρας ὁλα τὰ τελευταῖα ἀντιπλημμυρικὰ ἔργα.

ΣΥΛΛΗΨΙΣ ΛΑΘΡΕΜΠΟΡΩΝ

Ὑπὸ ὀργάνων τοῦ Τμήματος Διώξεως Λαθρεμπορίου συνελήφθησαν οἱ ἐπικίνδυνοι λαθρέμποροι ναρκωτικῶν Νικόλαος καὶ Θεόδωρος Παπαμιχαὴλ καὶ Μ. Μπαρμπούλης καὶ Γραμματικὴ Μπαρμπούνη κατηγορουμένοι ὅτι διενήργουν λαθρεμπόριον ναρκωτικῶν φαρμάκων εἰς εὐρεῖαν κλίμακα.

Οἱ συλληφθέντες διὰ πρακτόρων τῶν εἰσῆγον ἀπὸ τὸ ἐξωτερικὸν μεγάλας ποσότητας χασὶς καὶ ἰδίως ἡρωΐνης καὶ ἐπρομήθευον τοὺς ἐδῶ μικροπωλητὰς ἐμπορούς.

Γενομένης ἐρεύνης εἰς τὰς οἰκίας τῶν ἀνευρέθη καὶ κατεσχέθη μεγάλη ποσότης ἡρωΐνης. Οὕτοι παρεδόθησαν εἰς τὴν Εἰσαγγελίαν Πλημμελειοδικῶν.

Η ΜΕΤΑΚΟΜΙΔΗ ΚΑΙ Η ΚΗΔΕΙΑ ΤΟΥ ΑΠΟΘΑΝΟΝΤΟΣ ΑΡΧΗΓΟΥ ΤΩΝ ΦΙΛΕΛΕΥΘΕΡΩΝ

ΔΕΗΣΙΣ ΕΙΣ ΤΗΝ ΕΝ ΠΑΡΙΣΙΟΙΣ ΕΚΚΛΗΣΙΑΝ

Τὴν μεσημβρίαν χθὲς ἐγένετο εἰς τὸ 'Υπουργεῖον τῶν 'Εσωτερικῶν σύσκεψις, εἰς τὴν ὁποίαν μετέσχον ὁ ὑπουργὸς κ. Λογοθέτης, ὁ ὑφυπουργὸς κ. Γεωργακόπουλος, ὁ διοικητὴς τῆς 'Εθιμοτυπίας κ. Βικέλλας, ὁ γεν. γραμματεὺς τῆς Βουλῆς κ. Καλογερόπουλος ὡς ἐκπρόσωπος τοῦ ἀρχηγοῦ τῶν Φιλελευθέρων καὶ δύο ἀξιωματικοὶ τοῦ Α' Σώματος.

Ἡ σύσκεψις ἀφεώρα τὸν καθορισμὸν τῶν λεπτομερειῶν τοῦ προγράμματος τῆς διακομιδῆς καὶ κηδείας τοῦ 'Ελ. Βενιζέλου.

Τὸ πρόγραμμα ἐνεκρίθη τελικῶς τὴν ἑσπέραν εἰς νέαν σύσκεψιν τοῦ κ. Πρωθυπουργοῦ μετὰ τοῦ κ. Μεταξᾶ καὶ τοῦ κ. Ὑπουργοῦ τῶν 'Εσωτερικῶν.

Κατ' αὐτὴν ἀπεφασίσθη ἐπίσης ὅπως τὴν Κυβέρνησιν εἰς τὴν κηδείαν, γενησομένην ἐν Χανίοις, ἐκπροσωπήσουν οἱ ὑπουργοὶ κ. κ. Λογοθέτης, Μπενάκης καὶ 'Ελευθεριάδης.

Τὸν ἐπικήδειον λόγον ἐκ μέρους τῆς Κυβερνήσεως θὰ ἐκφωνήσῃ ὁ ὑπουργὸς κ. Λογοθέτης.

Ὡς ἐγράφη ἤδη, ὁ νεκρός, μεταφερόμενος ἐνταῦθα τὴν Πέμπτην, θὰ ἐκτεθῇ εἰς προσκύνημα λαϊκὸν 48 ὡρῶν καὶ εἶτα θὰ μεταφερθῇ πάλιν εἰς Χανιά, ὅπου θὰ γίνῃ ἡ κηδεία καὶ θὰ ἐνταφιασθῇ.

Τὸ προσεχὲς Σάββατον, λήγοντος τοῦ προσκυνήματος, θὰ γίνῃ εἰς τὸν Μητροπολιτικὸν ναὸν δέησις, κατὰ τὴν ὁποίαν θὰ παραστοῦν ἡ Α. Μ. ὁ Βασιλεύς, τὸ 'Υπουργικὸν Συμβούλιον, οἱ Μεγαλόσταυροι καὶ αἱ πολιτικαὶ καὶ στρατιωτικαὶ ἀρχαί. Τὸ Διπλωματικὸν Σῶμα θὰ κληθῇ ἰδιαιτέρως. Κατόπιν ἐν πομπῇ ἡ σορὸς θὰ μεταφερθῇ εἰς Πειραιᾶ καὶ δι' ἀντιτορπιλλικοῦ θὰ μεταφερθῇ εἰς Κρήτην. Ἡ ὡς ἄνω πομπὴ θ' ἀκολουθήσῃ τὰς ὁδοὺς Εὐαγγελιστρίας, "Οθωνος καὶ τὴν λεωφόρον 'Αμαλίας, ὅταν δὲ φθάσῃ εἰς τὴν Πύλην τοῦ 'Αδριανοῦ θὰ διαλυθῇ, διότι τὸ φέρετρον ἐκ τοῦ κυλλίβαντος πυροβόλου, εἰς τὸν ὁποῖον θὰ φέρεται, θὰ τοποθετηθῇ εἰς νεκροφόρον. "Εως τὴν Πύλην τοῦ 'Αδριανοῦ, μέχρι τῆς ὁποίας θὰ ὑπάρχῃ καὶ στρατιωτικὴ παράταξις, θὰ παρακολουθήσουν τὴν πομπὴν ὅσοι παραστοῦν εἰς τὸν ναόν. Μετὰ ταῦτα καὶ οὗτοι θὰ ἐπιβοῦν αὐτοκινήτων διὰ νὰ συνοδεύσουν τὸν νεκρὸν μέχρι τοῦ Πειραιῶς. Κατὰ τὴν τοποθέτησιν τοῦ φερέτρου εἰς τὸ ἀντιτορπιλλικὸν ἀγήματα ναυτῶν παρατεταγμένα εἰς τὸν λιμένα θ' ἀποδώσουν τιμάς.

ΕΙΣ ΤΗΝ ΕΝ ΠΑΡΙΣΙΟΙΣ ΕΛΛΗΝΙΚΗΝ ΕΚΚΛΗΣΙΑΝ

ΠΑΡΙΣΙΟΙ, 21. ('Αθ. Πρ.). —Ἡ μεταφορὰ τῆς σοροῦ τοῦ Βενιζέλου εἰς τὴν ἑλληνικὴν ἐκκλησίαν τῆς ὁδοῦ Μπιζὲ ἐγένετο τὴν πρωΐαν παρακολουθούντων τὴν στενῶν συγγενῶν τοῦ μεταστάντος. Ἡ ἑλληνικὴ ἐκκλησία, ὅπου ἐψάλη ἡ νεκρώσιμος ἀκολουθία ἦτο πενθίμως διακοσμημένη. Εἰς τὴν ἐξωτερικὴν θύραν τοῦ ναοῦ ὑπῆρχε καὶ θυρεὸς προκειμένου ν' ἀναχωρήσῃ εἰς Κέρκυραν καὶ μοῦ ἐδήλωσεν ὅτι δὲν θεωρεῖ ἐκλείψαντας τοὺς λόγους οἱ ὁποῖοι εὐθὺς ἐξ ἀρχῆς τὸν ἠνάγκασαν ν' ἀποκρούσῃ τὴν συμμετοχήν του εἰς Οἰκουμενικὴν Κυβέρνησιν. Περὶ καταψηφίσεως τῆς Κυβερνήσεως Δεμερτζῆ κατὰ τὴν ἐμφάνισίν της εἰς τὴν Βουλὴν δὲν ἐγένετο λόγος κατὰ τὰς διεξαχθείσας συνεννοήσεις, αἱ ὁποῖαι δὲν ἀπέβλεπον εἰς τὴν ἐπιδείνωσιν τῆς ἐσωτερικῆς καταστάσεως, ἀλλὰ εἰς τὴν ὁριστικὴν αὐτῆς ἐξομάλυνσιν διὰ τῆς ἀποκαταστάσεως πλήρως τῆς λειτουργίας τοῦ κοινοβουλευτικοῦ πολιτεύματος.

"Εχομεν ἐπίγνωσιν τῶν εὐθυνῶν μας ἐναντι τοῦ τόπου καὶ δὲν εἶνε δυνατὸν ν' ἀποβλέψωμεν εἰς καταψήφισιν τῆς Κυβερνήσεως, ἐφ' ὅσον δὲν ἐξασφαλίζομεν τὴν διαδοχὴν αὐτῆς ἀπὸ τὴν ἰσχυρὰν κοινοβουλευτικὴν Κυβέρνησιν, τὴν ὁποίαν ἀπαιτοῦν αἱ περιστάσεις.

Τὸ κατ' ἐμὲ δὲν πρόκειται νὰ ἐγκαταλείψω τὰς ἀπόψεις, τῶν ὁποίων ἐνεδίωξα καὶ εἰς τὴν προκειμένην περίπτωσιν τὴν πραγματοποίησιν, διότι θεωρῶ πάντοτε ὅτι ἡ λύσις τῆς Κυβερνήσεως ἐθνικῆς συγκεντρώσεως εἶναι ἐκείνη τὴν ὁποίαν ὑπαγορεύει τὸ ἐθνικὸν συμφέρον καὶ πιστεύω ὅτι δὲν θὰ βραδύνῃ ν' ἀναγνωρισθῇ τοῦτο ἀπὸ ὅλους».

Ὁ κ. Σ. Γκοτζαμάνης εἰς χθεσινὴν ἔγγραφον δήλωσίν του παρέσχε καὶ αὐτὸς τὴν διευκρίνισιν ὅτι αἱ διεξαχθεῖσαι συνομιλίαι ἀπέβλεπον εἰς τὴν ἐξέτασιν τῆς δυνατότητος τοῦ σχηματισμοῦ Οἰκουμενικῆς Κυβερνήσεως.

«Ἐὰν ἡ προσπάθεια — προσέθεσεν — ἀποτύχῃ, ἡ καταψήφισις τῆς Κυβερνήσεως Δεμερτζῆ, διὰ νὰ εὐρεθῶμεν καὶ πάλιν εἰς τὸ ἀπροχώρητον καὶ τὸ ἀδιέξοδον, δὲν μ' εὑρίσκει σύμφωνον».

Ὁ ἐκπροσωπῶν ἐξ ἄλλου τὸ 'Εθνικὸν Ριζοσπαστικὸν κόμμα κ. Δ. 'Αναγνωστόπουλος ἐδήλωσεν ὅτι τὸ κόμμα, ὡς κοινοβουλευτικόν, δὲν εὐνοεῖ Κυβέρνησιν ἐξωκοινοβουλευτικὴν ὁ καταρτισμὸς καὶ μόνον τῆς ὁποίας ἀποτελεῖ μείωσιν διὰ τὸν πολιτικὸν κόσμον. Ὑπὸ τὴν ἔννοιαν αὐτήν, προσέθεσε, τὸ Ριζοσπαστικὸν κόμμα θὰ καταψηφίσῃ τὴν Κυβέρνησιν.

Ἐπίσης ὁ κ. Ι. Ράλλης ἐπανέλαβε τὴν δήλωσιν ὅτι ἡ ὑπ' αὐτὸν ὁμάς θὰ καταψηφίσῃ τὴν Κυβέρνησιν.

Ἡ στάσις τοῦ Λαϊκοῦ 'Εθνικοῦ Κόμματος θὰ καθορισθῇ ἐν συσκέψει τῶν φίλων του βουλευτῶν τὴν παραμονὴν τῆς συγκλήσεως τῆς Βουλῆς.

ΤΟ ΠΟΛΙΤΙΚΟΝ ΜΝΗΜΟΣΥΝΟΝ

ΠΑΡΙΣΙΟΙ, 21. ('Αθην. Πρ.) — Σήμερον τὸ ἀπόγευμα ἔλαβε χώραν ἐν τῇ μεγάλῃ αἰθούσῃ τῆς 'Ακαδημίας τῶν 'Ηθικῶν καὶ Πολιτικῶν 'Επιστημῶν τὸ προαγγελθὲν πολιτικὸν μνημόσυνον τοῦ μέλους αὐτῆς 'Ελευθερίου Βενιζέλου, τέως πρωθυπουργοῦ τῆς 'Ελλάδος, παρισταμένων πλείστων γαλλικῶν καὶ ἑλληνικῶν προσωπικοτήτων καὶ πολλοῦ ἄλλου κόσμου τιμῶντος τὴν μνήμην τοῦ ἐκλιπόντος "Ελληνος πολιτικοῦ. Ὁ πρόεδρος τῆς 'Ακαδημίας 'Ανρὺ Τρουσὸ ὡμίλησε διὰ τὸν 'Ελευθέριον Βενιζέλον ἀναπτύξας ἰδίως τὴν διεθνῆ δρᾶσιν του. 'Υπέμνησε πῶς ἐξελέγη μέλος τῆς 'Ακαδημίας ταύτης κατὰ τὸ 1919 εἰς ἀντικατάστασιν τοῦ Θεοδώρου Ροὺζβελτ ἐξέθεσε δὲ πῶς συνετέλεσε εἰς τὸ νὰ συμπολεμήσῃ ἡ 'Ελλὰς παρὰ τὸ πλευρὸν τῶν Συμμάχων. «Ὁ σημερινὸς νεκρὸς— κατέληξεν ὁ κ. Ντὲ Τρουσὸ—ὑπηρέτησε πιστῶς τὴν πατρίδα του 'Ελλάδα ἡ δὲ 'Ιστορία τῆς Εὐρώπης ἀνέγραψεν ἤδη εἰς τὰς δέλτους της καὶ θὰ διατηρήσῃ εἰς αὐτὰς τὸ ὄνομά του».

Ἡ τακτικὴ συνεδρίασις τῆς 'Ακαδημίας, ἥτις ἐπρόκειτο νὰ ἐπακολουθήσῃ ἀνεβλήθη εἰς ἔνδειξιν πένθους ἐπὶ τῷ θανάτῳ τοῦ "Ελληνος πολιτικοῦ.

ΕΝ ΑΡΘΡΟΝ ΤΟΥ κ. ΕΡΡΙΟ