ΤΙΜΗ ΦΥΛΛΟΥ ΔΡΧ. 1

ΔΙΕΥΘΥΝΤΗΣ
ΣΤΕΦ. Ι. ΠΕΣΜΑΖΟΓΛΟΥ

ΓΡΑΦΕΙΑ:
Ἐν Ἀθήναις Πανεπιστημίου 53, Τηλ. 3-01 καὶ 21. Ἐν Πειραιεῖ: Ἔφημ. «Σφαῖρα» τηλ. 26. Ἐν Θεσ)νίκῃ: ὁδ. Πλάτωνος (διασ. Ἐγνατίας). Ἐν Πάτραις: Κορίνθου 98Α τηλ. 1-08. Τυπογραφεῖα: Στοὰ Πεσμαζόγλου.
ΤΗΛΕΓΡ. ΔΙΕΥΘΥΝΣΙΣ: "ΠΡΩΙΑΝ„

ΕΞΑΣΕΛΙΔΟΣ

Η ΠΡΩΪΑ

ΑΘΗΝΑΙ ΕΤΟΣ Ε'. ΑΡ. 1624

ΠΕΜΠΤΗ
26
ΙΟΥΝΙΟΥ 1930
Ἀνατ. ἡλ. 5 ὥ. 7 λ. Δύσις ἡλ. 7 ὥ. 48 λ.
ΔΑΥΓΙΑ ΤΟΥ ΕΝ ΘΕΣΝΙΚΗ

Ο ΚΑΙΡΟΣ
Θερμ. μεγ. 32.2, ἐλαχ. 18.2. Ὑγρασία δλίγη.
Ἄνεμοι: ἀπὸ βορρᾶ ἀσθενεῖς ἕως μέτριοι.
Θάλασσα: Αἰγαῖον, Ἰόνιον δλίγον τεταραγμ.
ΒΑΡΟΜΕΤΡΟΝ: 760.9

ΜΑΤΑ ΑΠΟ ΤΟ ΒΕΡΟΛΙΝΟΝ

ΤΑ ΟΙΚΟΝΟΜΙΚΑ ΤΗΣ ΓΕΡΜΑΝΙΑΣ ΚΑΙ Η ΠΑΡΑΙΤΗΣΙΣ ΤΟΥ κ. ΜΟΛΔΕΓΧΑΟΥΕΡ

ΟΙ ΦΟΒΟΙ ΠΕΡΙ ΔΙΚΤΑΤΟΡΙΑΣ

ΒΕΡΟΛΙΝΟΝ, Ἰούλιος. (Ἐκτάκτου ἀνταποκριτοῦ).—Ἡ παραίτησις τοῦ ὑπουργοῦ τῶν Οἰκονομικῶν ἀπασχολεῖ σήμερον τὴν δημοσίαν Γερμανικὴν γνώμην. Δὲν πρόκειται περὶ τυχαίου γεγονότος. Εἶναι «σημεῖον τῶν καιρῶν», ἐκφράζει τὴν ἀνησυχίαν τῆς γερμανικῆς βιομηχανίας καὶ τῶν τραπεζῶν ἀπὸ τὴν ἀβεβαιότητα τῆς οἰκονομικῆς της διαχειρίσεως.

Ἡ ἀβεβαιότης αὕτη ἐκπλήττεται διὰ τὰς μεγάλας δυσχερείας τὰς ὁποίας ἀντιμετωπίζει ἡ Γερμανία: Αὐτὴ δὲν εἶναι ἡ μόνη χώρα ἡ ὁποία ἔχει μεγάλας οἰκονομικὰς παρακαταθήκας ἐν αὐτῇ καὶ τὴν προπολεμικήν περίοδον. Ἐξ αὐτῶν ἐκ τῶν εἰσοδημάτων τὰ ὁποῖα παρέχει ἡ θερμοκήπιος αὐτῆς, ἀλλ' αἱ οἰκονομίαι αὐτῶν δὲν ἦσαν μεγάλαι. Ἐπῆλθεν ὁ πόλεμος καὶ μὲ τὰς τρομερὰς καταστροφὰς ποὺ ἔφεραν εἶναι ἡ πληθωρικὴ κυκλοφορία καὶ τὸ χαρτονομίσματος: Τὰ λοιπὰ εἶναι γνωστά.

Ἐλογίσθησαν ὅτι ὁ πληθωρισμὸς ἀπέβαλε τὴν Γερμανίαν τοῦ χρέους τῆς. Εἶναι τοῦτο ἀληθές. Ἀλλὰ τὴν ἀπέβαλε ἐπίσης τῶν κεφαλαίων της. Ἐπέστρεψε τὰ ἀρχαῖον χρέος ἀντικατέστησε τὸ χρέος τῶν ἐπανορθώσεων, εἰς τὸ ὁποῖον προστέθη νέον χρέος, συναφὲς ἀσυνέτως κατὰ τὰ τελευταῖα αὐτά τη.

Ἡ σταδεροποίησις τοῦ μάρκου ἐξυγίανσε, φαινομενικῶς, τὴν οἰκονομικὴν κατάστασιν, ἀλλὰ δὲν ἠδυνήθη νὰ δημιουργήσῃ ἐκεῖνο τὸ ὁποῖον δὲν ὑπῆρχεν. Ἐφ' ὅσον ἡ φορολογήσιμος μᾶζα ἦτο ἀπὸ τοῦ, ἐδέησε, πρὸς ἐξασφάλισιν τῆς ἀποδόσεως τοῦ Κράτους, νὰ αὐξηθῇ ὁ φορολογικὸς συντελεστής. Οἱ φόροι ἐπεβαρύνθησαν τὴν βιομηχανίαν, παρέλυσαν τὰς ἐργασίας καὶ συνετέλεσαν εἰς τὴν ἐπιδείνωσιν τῆς κρίσεως. Εἶναι ὁ φαῦλος κύκλος ἐντὸς τοῦ ὁποίου συντρίβονται ἐλπίδες καὶ ἀσθενεῖς.

Πρέπει ἐν τούτοις νὰ λεχθῇ ὅτι ἂν ἡ οἰκονομικὴ θέσις τῆς Γερμανίας ἦτο δυσχερής, αἱ δυσχέρειαι ηὐξήθησαν ἕνεκα τῆς ἀσυνέτου πολιτικῆς. Ὁ Γερμανὸς εἶναι ἐκ φύσεως σπάταλος, εἴτε ὡς ἄτομον, εἴτε ὡς μέλος ὁμάδος. Ὅταν μετὰ τὰς τρομερὰς στερήσεις τοῦ πολέμου, τοῦ ἀποκλεισμοῦ καὶ τῆς ὑπερπληθωρικῆς κυκλοφορίας χαρτονομίσματος εὑρέθη εἰς θέσιν φαινομένως ὁμαλήν, ἀφῆκε στεναγμὸν βαθείας ἀνακουφίσεως καὶ ἐπίστευσεν ὅτι ἐπιτέλους ἐπανῆρχισε τὴν παλαιὰν ἄνετον ζωήν του. Ἐνεθαρρύνθη ἀπὸ τὰ ἀποτελέσματα τῶν φόρων τὴν ἐπαύρισιν τῆς σταθεροποιήσεως καὶ τοῦ σχεδίου Δώζ. Ἤρχισεν ἀμέσως νὰ κατασκευάζῃ διηπειρωτικοὺς σταθμοὺς, ταχυδρομικὰ γραφεῖα —ἀκριβῶς ὅπως ἔκαμαν καὶ εἰς τὴν Ἑλβετίαν. Ὑιοξήθησαν αἱ μισθοδοσίαι καὶ δαπάναι. Ἡ βιομηχανία ἐπανωνικαὶ ὑπὸ τὸ βάρος αὐτὸ καὶ ἡ ἀνεργία ἔκαμε τὴν ἐμφάνισίν της. Ἀσφάλειαι κατὰ τῆς ἀνεργίας, δημόσια ἔργα, νέαι πηγαὶ δαπανῶν ἐγεννήθησαν. Ἐχρειάσθη νὰ ἐπιβληθοῦν νέοι φόροι, καὶ οὕτω καθεξῆς.

Σήμερον ἡ κατάστασις εἶναι ἀξιοδάκρυτος. Οἱ ἄνεργοι ἀνέρχονται εἰς δύο ἑκατομμύρια. Τὰ ἐκ τῶν φόρων ἔσοδα ὑπερέχονται ἐνῷ τὰ ἔξοδα αὐξάνουν. Τὸ δὲ ἔλλειμμα εἶχεν ἀνέλθει χθὲς εἰς 1½ ἑκατομμύρια μάρκων. Τί θὰ συμβῇ ὅμως ;

Ἡ κατάστασις αὐτὴ ἔσχεν ἀπήχησιν καὶ εἰς τὸ κοινοβούλιον. Ἀπό τινος ἡ ἐσωτερικὴ πολιτικὴ τῆς Γερμανίας κυριαρχεῖται ἀπὸ χρηματικὰς φροντίδας. Κατὰ τὸ τέλος τοῦ παρελθόντος ἔτους ὁ κ. Χίλφερδιγκ ὕψωσε φωνὴν κινδύνου, ὁ δὲ τότε ὑπουργὸς τῶν Οἰκονομικῶν κ. Χίλφερδιγκ ἐκρημνίσθη ὅπως τὰ τείχη τῆς Ἱερειχοῦς ὑπὸ τὸν ἦχον τῆς σάλπιγγος. Μετ' ὀλίγας ἑβδομάδας τὸ ὑπουργεῖον Μύλλερ πίπτει ἐπίσης διότι ἠθέλησε ν' αὐξήσῃ τὸ πληρωτέον ποσοστὸν ὑπὲρ τοὺς ἀσφαλιζομένους κατὰ τῆς ἀνεργίας. Καὶ ἰδοὺ ὁ διάδοχος τοῦ κ. Χίλφερδιγκ κ. Μολδεγχάουερ περιέρχεται καὶ οὗτος εἰς τὴν ἀφάνειαν.

Ἀναλαμβάνων τὸ χαρτοφυλάκιον τῶν Οἰκονομικῶν, ἔκαμε δηλώσεις ποὺ αἰσιοδόξευαν. Ὁλίγον ἀργότερα ἠναγκάσθη νὰ ὁμολογήσῃ ὅτι ἡ αἰσιοδοξία του ἦτο ἀβάσιμος καὶ ὅτι ὑπῆρχεν ἔλλειμμα 500 ἑκατομμυρίων μάρκων. Ἐπιστεγνόφης ἐξέθεσεν ἕνα δημοσιονομικὸν πρόγραμμα τοῦ ὁποίου ἀπήτησε τὴν ἐφαρμογὴν φάσας μέχρι τοῦ σημείου ν' ἀπειλήσῃ τὴν Βουλήν. Ἀλλ', ἐννοεῖται, δὲν ἦτο εἰς θέσιν νὰ πραγματοποίηση τὰς ἀπειλάς του.

Τί ἐπρότεινε; Τὴν πώλησιν προνομίων μετοχῶν τῶν σιδηροδρόμων διὰ τὴν ἐξεύρεσιν 100 ἑκατομμυρίων πρὸς χρηματοδότησιν δημοσίων ἔργων εἰς τὰ ὁποῖα θὰ ἐχρησιμοποιοῦντο οἱ ἄνεργοι. Τὴν πρὸ τῆς λήξεως τῆς προθεσμίας εἰσπραξιν 50 ἑκατομμυρίων ἐκ τοῦ φόρου τῶν σιγαρέττων. Τὴν ἐπιβολὴν «φόρου θυσίας», τὸν ὁποῖον θὰ ἐπλήρωνον οἱ λαμβάνοντες μισθοὺς πλέον τῶν 8000 μάρκων ἐτησίως ὑπάλληλοι καὶ ὁ ὁποῖος θ' ἀπέφερε 350 ἑκατ. μάρκων: Τὸ τελευταῖον τοῦτο ἰσοδυνάμει πρὸς μείωσιν τῶν μισθῶν, ἑπομένως πρὸς μείωσιν τῆς ἀγορᾶς τῶν ὑπαλλήλων καὶ τῆς δυνάμεως των ὑπαλλήλων καὶ κατὰ συνάρτισιν ἔθιγε τὰς βιομηχανίας. Ἔτσι τὸ νόμιμα ὑπέδειξεν εἰς τὸν κ. Μολδεγχάουερ τὴν ἀνάγκην ὅπως ἀποχωρήσῃ. Ἡ δὲ Κυβέρνησις, ἀντὶ νὰ ἐπιζητήσῃ τὴν διάλυσιν τὴν Βουλήν, τὴν ἀφῆκεν ἀκάθεκτον.

Ἡ ἀποχώρησις ἑνὸς ὑπουργοῦ δὲν εἶναι λύσις. Ἡ κατάστασις ἔμεινε δυσχερὴς ὅπως καὶ πρίν. Θὰ ἐπιζήσῃ τοῦ κ. Μολδεγχάουερ ὅπως ἐπέζησε τοῦ κ. Χίλφερδιγκ. Τί θὰ συμβῇ ἔπειτα;

Ὁ κ. Πάρκερ Γίλβερτ, γενικὸς ἀντιπρόσωπος διὰ τὰς ἐπανορθώσεις, ἐδημοσίευσε τὴν τελευταίαν ἔκθεσίν του ἥτις ἀποτελεῖ πολιτικὴν διαθήκην. Διαπιστώσας ἐν αὐτῇ τὴν ἀθλίαν κατάστασιν τῶν δημοσίων οἰκονομικῶν τῆς Γερμανίας διεκήρυξεν, ἐν τούτοις, ὅτι αὐτὴ δύναται ἀν θέλῃ νὰ ἰσοσκελίσῃ τὸν προϋπολογισμόν της περικόπτουσα ὡρισμένας δαπάνας.

Ἀλλὰ διὰ νὰ γίνουν οἰκονομίαι χρειάζεται σιδηρᾶ θέλησις, καὶ τοιαύτην δὲν διαθέτευν αἱ Συνελεύσεις. Αὐτὴν τὴν θέλησιν τὴν ἔχει ὁ κ. Σάχτ. Κάθε κυβερνητικὴ κρίσις ἐργάζεται δι' αὐτόν. Κάθε οἰκονομικὴ κρίσις τοῦ ἐξομαλύνει τὴν ὁδὸν πρὸς τὴν ἐξουσίαν. Ὑπάρχουν δὲ καὶ οἱ προειωνίζόμενοι τὴν οἰκονομικὴν δικτατορίαν τοῦ κ. Σάχτ.

Η ΣΥΖΗΤΗΣΙΣ ΕΝ ΤΗ ΒΟΥΛΗ
ΕΠΙ ΤΗΣ ΕΛΛΗΝΟΤΟΥΡΚΙΚΗΣ ΣΥΜΦΩΝΙΑΣ
ΝΕΑ ΘΟΡΥΒΩΔΗ ΕΠΕΙΣΟΔΙΑ
ΑΓΟΡΕΥΣΕΙΣ ΤΩΝ κ. κ. ΚΑΦΑΝΤΑΡΗ, ΒΕΝΙΖΕΛΟΥ ΚΑΙ ΚΟΝΔΥΛΗ
ΕΠΙΘΕΣΙΣ ΚΑΤΑ ΤΗΣ ΚΥΒΕΡΝΗΣΕΩΣ ΔΙΑ ΤΑΣ ΥΠΟΧΩΡΗΣΕΙΣ

Τὴν 4ην μ.μ. ἄρχεται ἡ συνεδρίασις. Συνεχίζεται ἡ συζήτησις ἐπὶ τῆς Ἑλληνοτουρκικῆς συμφωνίας. Ἀναγινώσκονται δύο δηλώσεις τῶν ἀπουσιαζόντων βουλευτῶν κ.κ. Βουτυρᾶ καὶ Μιλωνογιάννη.

Ὁ κ. ΚΑΦΑΝΤΑΡΗΣ κατόπιν λαμβάνων τὸν λόγον λέγει τὰ ἑξῆς:

Γ. ΚΑΦΑΝΤΑΡΗΣ. *Ἡ ὑπὸ κύρωσιν συμφωνία, κύριοι βουλευταί, ἔρχεται ἐνώπιον τῆς Βουλῆς κατόπιν μακρῶν διαπραγματεύσεων. Ἡ Κυβέρνησις ἐξέθεσε διὰ μακρῶν ἐνώπιον τῆς συνταγματικῆς ἐπιτροπῆς τὰς ἐν προκειμένῳ ἀπόψεις της. Ἡ συνταγματικὴ ἐπιτροπὴ ἐνέκρινε κατὰ μείζονα πλειονοψηφίαν τὰς ἐνεργείας τῆς Κυβερνήσεως καὶ ἐνεθάρρυνεν αὐτὴν εἰς τὴν περάτωσιν τῶν διαπραγματεύσεων. Ἔχων διάφορον γνώμην πρὸς τὴν πλειονοψηφίαν τῆς ἐπιτροπῆς προσπάθησα νὰ ἀποτρέψω τὴν συνομολόγησιν τῆς ὑπὸ κρίσιν ἤδη συμφωνίας ἐπὶ τῆς σημερινῆς αὐτῆς βάσεως, καίτοι αἱ διαπραγματεύσεις εἶχον προαχθῇ εἰς τοιοῦτον σημεῖον ὥστε νὰ καθίσταται ἀδύνατος πλέον πᾶσα ὑποχώρησις. Ἤτο τόσον ζωηρὰ ἡ ἐντύπωσις περὶ τοῦ ἀδυνάτου τῆς ἀνακλήσεως τῶν γενομένων, ὥστε δύο ἐκ τῶν ἐγκριτοτέρων μελῶν τῆς ἐπιτροπῆς ἔχοντα ἀντίθετον πρὸς τὴν πολιτικὴν τῆς Κυβερνήσεως γνώμην ἐθεώρησαν ὅτι δὲν θὰ ἦτο δυνατὴ καὶ σκέψις ριζικῆς μεταβολῆς. Ἐξεπλάγην ὡς ἐκ τούτου ἀκούων τὸν λόγον τοῦ κ. Παπαναστασίου λέγοντα ὅτι ὁ ἀγὼν ἔπρεπε νὰ διεξαχθῇ καὶ ἐκτὸς τῆς συνταγματικῆς ἐπιτροπῆς. Ἀλλὰ τοιοῦτος ὅμως ὡς ἐνόμιζεν, ἀγών, οὐδὲν ἄλλο ἀποτέλεσμα θὰ ἔφερε εἰμὴ τὴν ἐπιδείνωσιν τῆς θέσεως τῶν ἐν Κων)πόλει Ἑλλήνων. Δι' αὐτὸ προσεπάθησα νὰ συντελέσω χωρὶς νὰ ἀποστῶ τῶν ἀντιλήψεών μου ὅπως τοὐλάχιστον ἡ ὑπὸ κύρωσιν συμφωνία γίνῃ ταὐτοχρόνως μὲ τὰς λοιπὰς συμφωνίας, κυρίως ἐνδιαφερούσας ἡμᾶς.*

Ἤδη ὅμως ἡ σύμβασις ὑπεγράφη, καὶ ἐσκέφθην ἐπὶ πολὺ ἐὰν καὶ τώρα θὰ ἦτο ἐπιτρεπτὸν ἡ δημοσία ἐπίκρισις ἑνὸς τετελεσμένου γεγονότος τοῦ ὁποίου δὲν ἐχόμεν τὴν δύναμιν νὰ ἐπιτύχωμεν τὴν ματαίωσιν. Ἐσκέφθην ἐὰν δὲν θὰ ἦτο προτιμότερον νὰ ἀρκεσθῶμεν εἰς μίαν δήλωσιν διαπιστοῦσαν τὰς διαφωνίας μας καὶ ἀφίνοντες εἰς τὴν Κυβέρνησιν ἀκεραίαν τὴν εὐθύνην καὶ τὴν τιμὴν ἐκ τῆς συνομολογήσεως τῆς συμβάσεως καὶ νὰ διατρανώσωμεν τὴν εὐχήν, ὅπως ἀποτέλεσμα ἡ συμφωνία αὐτὴ τὴν ἀπαρχὴν νέας περιόδου σχέσεων μετὰ τῆς γείτονος ἐπικρατείας. Ἀλλὰ τοιαύτη ἁπλῆ δήλωσις θὰ ἔδιδε λαβὴν εἰς στρεβλὰς καὶ κακοβούλους ἐρμηνείας ἀφοῦ ἔδωκεν ἀφορμὴν εἰς στρεβλὰς τοιαύτας, δὲν θέλω νὰ εἶπω κακοβούλους, καὶ αὐτὴ ἀκόμη ἡ ἐπὶ 24ωρον ἀναβολὴ τῆς συζητήσεως ἐπὶ τῆς συμβάσεως κολοσσιαίας σημασίας καὶ ὑποβληθείσης ἐν μέσῳ φόρτου κοινοβουλευτικῆς ἐργασίας οὐχὶ μικροτέρας σπουδαιότητος.

Διὰ τοῦτο ἐθεώρησα ὑποχρέωσίν μου νὰ ἐκθέσω ἐν γενικαῖς γραμμαῖς τὴν ἐπὶ τῆς συμφωνίας ταύτης γνώμην μου παρὰ τὸ γεγονὸς ὅτι θὰ εὑρεθῶ εἰς τὴν δυσάρεστον θέσιν νὰ μὴ ἐπικροτήσω τὴν ἀκολουθηθεῖσαν πολιτικήν, ὡς ἐπεκρότησα τὴν τηρηθεῖσαν ἐπὶ τοῦ ναυτικοῦ καὶ στρατιωτικοῦ ἐξοπλισμοῦ πολιτικήν.

ΤΑ ΜΕΧΡΙ ΤΗΣ ΣΥΜΦΩΝΙΑΣ

"Ολοι οἱ ἀπὸ τοῦ βήματος παρελάσαντες συνάδελφοι, ὕμνησαν τὸ λεχθὲν ὑπὸ τοῦ κ. Προέδρου τῆς Κυβερνήσεως ὅτι ἡ ὑπὸ κύρωσιν συμφωνία εἶναι χειροτέρα τῆς συμφωνίας τῶν Ἀθηνῶν τοῦ 1926, αὐτὴ χειροτέρα τῆς συμφωνίας τῆς Ἀγκύρας τοῦ 1925, τῆς γνωστῆς ὡς συμφωνίας Ἐξηντάρη — Ρουσδῆ καὶ ἡ τελευταία αὐτὴ χειροτέρα τῶν συμφωνιῶν τῆς Λωζάννης καὶ τῆς πρώτη ἀνταλλαγῆς συμβάσεως. Ἡ προϊοῦσα αὐτὴ χειροτέρευσις, ἐξήγησεν ὁ κ. Πρόεδρος τῆς Κυβερνήσεως, ὀφείλεται εἰς συνεχεῖς παραχωρήσεις, ὅτι ὀφείλεται εἰς συνεχεῖς παρελκύσεις αἱ ὁποῖαι δὲν βαρύνουν τὴν Τουρκίαν ἀλλὰ καὶ τὴν Ἑλλάδα, ἔνεκεν τῆς ἀδυναμίας της πρὸς ἐφαρμογὴν τῶν συμφωνιῶν αὐτῶν λόγῳ τῆς ἀγροτικῆς ἀποκαταστάσεως ἀλλὰ καὶ ἕνεκα τῆς στενότητος τῶν ἀντιλήψεων τῆς ὑπηρεσίας.

Ἡ παρατήρησις αὕτη τοῦ κ. Προέδρου τῆς Κυβερνήσεως προεκάλεσε διαφόρους κρίσεις. Ἐγὼ ὁμολογῶ ὅτι ἐν τισι τοὐλάχιστον ἡ παρατήρησις ὑπῆρξεν ἀκριβής. Εἶχε συμφέρον ἡ Ἑλλὰς εἰς πιστὴν τήρησιν τῶν συμφωνιῶν, αἵτινες χάριν αὐτῆς ὑπεγράφησαν διὰ νὰ μετριάσουν τὰς συνεπείας τῆς καταστροφῆς καὶ δὲν εἶχε λόγους ἡ Τουρκία νὰ μὴ ἐπιθυμῇ ἐνδομύχως τὴν ἀτόνησιν διεθνῶν πράξεων ἐξ ὧν θὰ τῇ ἐπεβάλλετο τὸ βάρος ἐπαχθεστάτων ὑποχρεώσεων. Καὶ δι' αὐτὸ ὅτε κατὰ τὸ 1925 διηύθυνον ἐπ' ὀλίγον τὸ ὑπουργεῖον τῶν Ἐξωτερικῶν ἤθελησα νὰ χαράξω πολιτικὴν ἐπιληρώσεως τῶν συμπεφωνημένων. Καὶ ἐξέδωκα διαταγὴν διὰ τὴν ἀπομάκρυνσιν ἐκ Δυτικῆς Θράκης ἐξαιρουμένων τῆς ἀνταλλαγῆς 40.000 πρόσφύγων οἵτινες εἶχον καταλάβει κτήματα Μουσουλμάνων. Διὰ τὴν ἐνέργειάν μου αὐτὴν ἐπέσυρα δριμείας ἐπιθέσεις. Θὰ ἐχρησίμευεν ὅμως αὕτη ὡς διαπίστωσις τῆς καλῆς πίστεως τῆς Ἑλληνικῆς Κυβερνήσεως, διότι ἐὰν ἡ Ἑλλὰς παρέσχε μόνον προφάσεις παραπόνων, ἡ Τουρκικὴ Κυβέρνησις συστηματικὴν μετῆλθε κωλυσιεργίαν πρὸς ἀπόσβεσιν τῶν οἰκονομικῶν της ὑποχρεώσεων.

ΔΙΚΑΙΩΜΑΤΑ ΚΑΙ ΥΠΟΧΡΕΩΣΕΙΣ

Καὶ ποῖα θὰ ἦσαν αἱ ὑποχρεώσεις αὗται; Θὰ ἦτο ἀδύνατον νὰ δώσωμεν εἰς συγκεκριμένους ἀριθμοὺς τὴν ἀκριβῆ εἰκόνα τῶν ὑποχρεώσεων αἱ ὁποῖαι θὰ ἐπεβάλλοντο εἰς τὴν Τουρκίαν ἐὰν ἐφηρμόζοντο πιστῶς αἱ συμφωνίαι. Δυνάμεθα οὖν, ἤτταν κατὰ γενικὸν κανόνα νὰ καθορίσωμεν τὸ βάρος τὸ ὁποῖον θὰ ἐπεβάλλετο εἰς τὴν Τουρκίαν καὶ ἐπὶ τῇ βάσει ὡρισμένων δεδομένων νὰ εἰκάσωμεν τὸ χρέος αὐτῆς. Εἷς οὐδενὸς τὸν νοῦν ἐγεννήθη ποτὲ ἡ ἀμφιβολία ὅτι ὁ λογαριασμὸς τῶν ἀνταλλαξίμων θὰ ἔκλεισε μὲ πιστωτικὸν ὑπόλοιπον σεβαστὸν ὑπὲρ τῆς Ἑλλάδος. Ὁ ἀριθμὸς τῶν ἀπὸ τοῦ 1914 καὶ ἐντεῦθεν ἀνταλλαξίμων, συμπεριλαμβανομένων καὶ τῶν ἐκλιπόντων Ἑλλήνων ὑπολογίζεται εἰς δύο περίπου ἑκατομμύρια ἐνῷ ὁ ἀριθμὸς τῶν Τούρκων ἀνταλλαξίμων δὲν ὑπερβαίνει τὰς 350—400 χιλιάδας. Ἡ διαφορὰ τῶν ἀριθμῶν εἶνε μεγίστη, ἀλλὰ δὲν εἶνε μόνον ὁ ἀριθμὸς τῶν δικαιούχων ὅστις μᾶ: δίδει τὸ μέτρον τῆς ἀνωτέρας ἀξίας τῶν ἑλληνικῶν περιουσιῶν. Εἶνε καὶ ἄλλοι συντελεσταί. Αἱ ἀπαιτήσεις τῶν Τούρκων ἀναφέρονται εἰς τὰ ἀκίνητα των μόνον διότι ὁλόκληρον τὴν κινητὴν περιουσίαν τὴν ἐκποίησεν ὅταν ἀπῆρχοντο ἐντεῦθεν ἐν πάσῃ ἀνέσει ὑπὸ τὴν ἐποπτείαν ἀντιπροσώπων τῆς Κοινωνίας τῶν Ἐθνῶν.

Οἱ Ἕλληνες ὅμως ἐκδιωχθέντες, ὡς ἐξεδιώχθησαν, ἀφῆκαν ὁλόκληρον τὴν κινητὴν των περιουσίαν εἰς τὰς χεῖρας τῶν Τούρκων. Καὶ εἶνε ἡ ἀξία αὐτὴ οὐ-

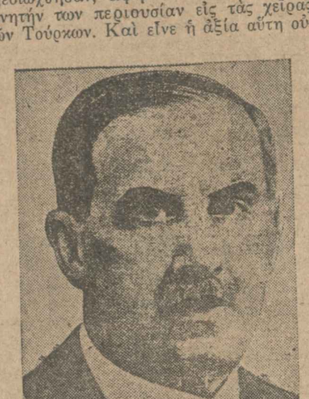

χὶ εὐκαταφρόνητος. Ἐξ ἄλλου ἡ μέση οἰκονομικὴ δύναμις τῶν ἐν Τουρκίᾳ Ἑλλήνων ἦτο ἀσυγκρίτως ἀνωτέρα τῆς ἀντιστοίχου τῶν ἐν Ἑλλάδι Τούρκων, διότι εἶνε γνωστὴ ἡ οἰκονομικὴ θέσις τοῦ Ἑλληνικοῦ στοιχείου ἐν τῇ Τουρκικῇ Ἐπικρατείᾳ ἐπὶ αἰῶνας ὁλοκλήρους. Ἡ ἀξία ἐπομένως δι' ἧς θὰ ἐπεβαρύνετο ἡ Τουρκία ἐὰν συνετελεῖτο ἡ ἐκκαθάρισις τῆς περιουσίας, ἀνέρχεται εἰς 1.750.000 λιρῶν χρυσῶν. Θὰ ὑπεχρεοῦτο εἰς τὴν ἀπόδοσιν τῆς κινητῆς περιουσίας τῶν Ἑλλήνων ὑπηκόων καὶ τῶν κατοίκων τῆς Κωνσταντινουπόλεως φυγάδων, περιουσίας περιφρουρημένης διὰ τῆς ἐγγυήσεως τοῦ Μικτοῦ Διαιτητικοῦ Δικαστηρίου ὅπερ καὶ ἀπόφασιν ἐξέδωκεν ἐπιβάλλουσαν τὴν ἀπόδοσιν.

Τέλος θὰ ὑπεχρεοῦτο εἰς τὴν ἀπόδοσιν ὅλων τῶν ἐν Κωνσταντινουπόλει κτημάτων τῶν Ἑλλήνων τῆς Κωνσταντινουπόλεως ὡς καὶ τῶν φυγάδων καὶ τῶν μὴ φυγάδων τὴν ὁποίαν ὁ ἀριθμὸς ὑπολογίζεται εἰς 45 χιλ. ἐξ ὧν οἱ ἔχοντες ἀκίνητα ἐν Κωνσταντινουπόλει τῶν ὁποίων ἐδικαιοῦντο νὰ ζητήσω τὴν ἀπόδοσιν ἀριθμοῦνται εἰς 1538.

ΑΠΕΣΒΕΣΘΗΣΑΝ

ΟΛΑΙ ΑΙ ΤΟΥΡΚΙΚΑΙ ΥΠΟΧΡΕΩΣΕΙΣ

Διὰ τῆς ὑπὸ κύρωσιν ὅμως συμφωνίας δὲν θὰ ἀποδοθοῦν καὶ τὰ κτήματα ταῦτα εἰμὴ μόνον εἰς 75 οἰκίνες ἀνεχώρησαν διὰ διαβατηρίων τῆς Τουρκικῆς Δημοκρατίας. Φανερὸν λοιπὸν ἦτο ὅτι ζωτικὸν συμφέρον τῆς Τουρκίας ἦτο νὰ ἀνατραπῇ ἡ βάσις τῶν κειμένων συμφωνιῶν. Ζωτικὸν ἀφ' ἑτέρου ἦτο τὸ συμφέρον τῆς Ἑλλάδος νὰ μὴ μεταβληθῇ ἡ βάσις τῶν κειμένων συμφωνιῶν καὶ ἐπιδιωχθῇ ἡ ἐφαρμογή. Ἀντὶ τούτου ἠρνὰ ἐπιδιωχθῇ ἡ ἐκτεθῇ τὸ παιδικὸν σῶμα εἰς τὴν ὀξύτητα τοῦ βουνήσιου ἀέρος ἢ εἰς τὰ νύματα τῆς θαλάσσης. Καὶ τοῦτο, διότι πρέπει πάντως νὰ λαμβάνεται ὑπ' ὄψιν, ὅτι τὰ παιδιὰ δὲν εἶνε εἰς θέσιν νὰ τηροῦν μέτρον εἰς τὰς διασκεδάσεις των καὶ πολλάκις κάμνουν κατάχρησιν παιχνιδιῶν, καθότι δὲν ἠμποροῦν νὰ κρίνουν μόνα των τί τὰ ὠφελεῖ καὶ τί τὰ βλάπτει. Πολλοὶ γονεῖς γνωρίζουν ἐκ πείρας, ὅτι τὰ παιδιά των, ὅταν δὲν φοβοῦνται τὸ νερό, παραμένουν ἐπὶ ὥρας ὁλοκλήρους εἰς τὴν θάλασσαν, πράγμα τὸ ὁποῖον ἀσφαλῶς τὰ διασκεδάζει, ἀλλὰ καὶ προκαλεῖ εἰς αὐτὰ ὑπερκόπωσιν, εἰς τρόπον ὥστε δὲν δύναται πλέον νὰ γίνῃ λόγος περὶ πραγματικῆς των ἀναπαύσεως. Ἂν συμβῇ ὅμως τὰ ἴδια αὐτὰ παιδιὰ νὰ ἔχουν τὴν τύχην νὰ ὑπάγουν ἀμέσως μετὰ ταῦτα μὲ τοὺς γονεῖς των εἰς ἕνα βουνό, τότε, μέσα σὲ δύο ἑβδομάδας, ἀμέσως παρουσιάζονται τὰ εὐχάριστα συμπτώματα ἀληθινῆς ἀνακτήσεως τῶν δυνάμεών των. Ἰδίως διὰ παιδάκια ἀδύνατα, τὰ ὁποῖα ὑποφέρουν συχνὰ ἀπὸ παθήσεις τῶν ἀναπνευστικῶν ὀργάνων, ἰδίως δὲ τῶν πνευμόνων, πρέπει νὰ θεωρῆται ὁ καθαρὸς ἀέρας τῶν ὑψηλῶν βουνῶν ὡς πολύτιμος, ἐκτὸς ἂν, ὁ ὀργανισμός των εἶνε τόσον ἀσθενικός, ὥστε νὰ συνιστᾶται δι' αὐτὰ ὁ μαλακώτερος ἀὴρ ὀχι πολὺ ὑψηλῶν μερῶν. Ἰδιαιτέρως πρέπει νὰ λαμβάνεται πρόνοια ὅπως κοιμῶνται καλὰ τὰ παιδιὰ ὀκτὼ ἢ δέκα ὥρας, διότι ὁ ὕπνος εἶνε ἐκεῖνος, ποὺ τὰ κάμνει κυρίως ν' ἀναλαμβάνουν. Διὰ παιδιὰ πολὺ νευρικὰ πρέπει νὰ προτιμῶνται τὰ θαλάσσια λουτρά, διότι αἱ ὑπερωδεις ἀκτῖνες τοῦ ἡλίου καὶ τὸ ἁλάτι τὰ δυναμώνουν, τοσοῦτῳ μᾶλλον καθόσον ὁ θαλάσσιος ἀέρας ἐπιδρᾷ ἰσχυρῶς ἐπὶ τῆς ὀρέξεως, ἡ ὁποία συνήθως ἐλαττοῦται εἰς τὰς πόλεις. Ἂν ὅμως, μετὰ παραμονὴν ὀλίγων ἡμερῶν εἰς παραθαλάσσια μέρη, παρουσιάσῃ τὸ παιδὶ συμπτώματα κοπώσεως καὶ δὲν κοιμᾶται καλὰ τὴν νύκτα, τότε καλὸν θὰ εἶνε νὰ διακοπῇ ἡ διαμονὴ εἰς τοιαῦτα μέρη, καὶ ν' ἀναζητηθῇ πρὸς τὸ συμφέρον παιδιοῦ ὁ βουνήσιος ἀέρας, ἔστω καὶ ἂν οἱ γονεῖς εἶνε κατενθουσιασμένοι μὲ τὴν θάλασσαν.

Ὀρθὸν εἶνε ἐπίσης, πρὶν ἀποφασισθῇ ἡ ἀναχώρησις εἰς ἐξοχήν, νὰ ἐρωτᾶται ὁ ἰατρὸς ποίαν τροφὴν συνιστᾷ κυρίως διὰ τὸ παιδί. Προκειμένου περὶ διαμονῆς εἰς παραθαλασσίους ἐξοχάς, ἐπειδὴ εἰς τοιαῦτα μέρη ἡ τροφὴ ἀπαρτίζεται κατὰ μέγα ποσοστὸν ἀπὸ ψάρια, τὸ παιδὶ τότε μόνον θ' ἀναλάβῃ πραγματικά, ἂν δὲν ἀποστρέφεται, ὅ συνήθως συμβαίνει, αὐτοῦ τοῦ εἴδους τὸ φαγητόν, δεδομένου ὅτι ἡ ἐμφυτος αὐτη ἀποστροφὴ δὲν ὑπερ ται γρήγορα. Τοὐναντίον, ἡ ὑγιὴς τροφὴ τοῦ βουνοῦ, γάλα κυρίως, τυρί, φροῦτα κα εἶνε εὐχάριστα τὴν ἀνάπτυξίν των, λόγῳ τοῦ ὅτι ὑπεραφθονεῖ εἰς βιταμίνας.

Ἀλλὰ καὶ ἡ ἐνασχόλησις τῶν παιδιῶν κατὰ τὸ μα τῶν ο ιῶν διακοπῶν εἶνε καὶ ἡ κεφάλαιον, τὸ ὁποῖον δέον νὰ ἐνεθῇ ἀναλόγως τῆς ἀτομικότητος τῶν μικρῶν. Ἐνῷ δηλαδὴ εἶνε ἀπαραίτητος δι' ἕνα παιδὶ ἡ πλήρης ἀ ία, εἰς τρόπον ὥστε ἡ σωματικὴ ἐργασία του, ὁ περίπατος, ἡ γυμναστικὴ ἢ τὸ κολύμβημα νὰ μὴν ὑπερβαίνουν ὡρισμένον μέτρον, ἐπιβάλλεται ἐξ ἄλλου, προκειμένου περὶ ἄλλων παιδιῶ νὰ μὴ παραμελῆται ἡ πνευματικὴ των ἐνασχόλησις εἰς τὸ ἡμερήσιον πρόγραμμά των, ἵνα μ

Η ΠΡΩΪΑ
ΗΜΕΡΗΣΙΑ ΕΦΗΜΕΡΙΣ ΕΝ ΑΘΗΝΑΙΣ

Μόνον οι έντυποι απόδειξις πληρωμής σι εφεκτικοί της υπογραφής των κ. κ. Δημ. Καλιπλή ή Εμμ. Περγιαλή και την οργανίζει της εφημερίδος είναι έγκυρος. Οιαδήποτε άλλη απόδειξις ως και εκτυπωτική ένωσις δεν αναγνωρίζεται.

Από Πρωΐας εις Πρωΐαν

Ποιος και κηίνη

Γερμανός δημοσιογράφος επεσκέφθη ελευσίνιος την διάσημον Γαλλίδα αστρολόγον και χειρομάντιν κ. Κοίνη, και έκτοτε δεν έβλεπε παρασκόρων, είχεν ή γυναίκα της ιδιορρυθμία να είναι διαρκώς μαζί του έκει οπουδήποτε κι αν επήγαινε. Ο δημοσιογράφος ήτο πολύ ωραίος άνδρας, ή και λίγο πολύ μαλακός με τας Μούσες.

Δεν έχει κανείς έλέγχει τι θα έγινε παρακάτω, διότι ο κύριος αυτός δεν ήλθε ποτέ εις Ελευσίνα. Η γυναίκα του τον εσυνόδευσε και από την Ιδρυσή του τον μίσησε θανασίμως. Είπε κατά συνέπειαν εγώ τον, αι προσεγγίσεως. Ομιλεί δε τέσσερις γλώσσας συνέχιζε τας εξετάσεις της ιδιορρυθμίας της. Η ύπηρεσία αύτη προς τον Ελληνισμόν της Αιωρίας έχει μεγάλην σημασίαν δια την τύχη των επτελέσεται αύτην σύντομον ιεροχρόνον.

Ο ΕΚΤΕΛΩΝΙΣΤΗΣ ΤΟΥ ΟΝΙΣΚΟΥ

Δεν είνε δράδυ νά ε-περιστατικά εβασανίσθη ή τελευταία δημοσιογραφική ένσπλαχνη σε εκτελωνιστής κατασχεσις του είδους αυτού. Ενα ζεύγος ανθρώπων ήλθε στο τελωνείον Πειραιώς, διά να παραλάβη τα πράγματά του, τα οποία είχαν φορτωθή εις Νέαν Υόρκην. Είνε ιδιοκτήτης μεγάλου ξενοδοχείου εκεί και ήτο πολύ ευχαριστημένος διότι ανεκάλυψε τον τρόπον να εξαπατήση τους τελωνειακούς υπαλλήλους. Ο τρόπος ήτο πολύ απλούς. Ενα κιβώτιον γεμάτον με ρούχα, ένα άλλο με σκεύη κουζίνας και ένα τρίτον με διάφορα είδη οικιακής χρήσεως. Ο εκτελωνιστής ήνοιξε το πρώτον κιβώτιον και είδε ότι ήτο γεμάτον με ρούχα. Ανοίγει το δεύτερον και βλέπει ότι είνε γεμάτον με σκεύη κουζίνας. Ανοίγει το τρίτον και βλέπει ότι είνε γεμάτον με διάφορα είδη οικιακής χρήσεως. Τότε ο εκτελωνιστής ανοίγει τα τρία κιβώτια μαζί και τα γεμίζει με ρούχα, σκεύη κουζίνας και διάφορα είδη οικιακής χρήσεως. Ο ιδιοκτήτης του ξενοδοχείου ήτο τόσον ευχαριστημένος από την ιδέαν του εκτελωνιστού, ώστε τον εκάλεσε να έλθη να φάγη μαζί του εις το ξενοδοχείον του. Ο εκτελωνιστής δεν ήθελε να πάγη, αλλά τον ηνάγκασαν οι φίλοι του. Εφαγε και ήπιε πολύ και εμέθυσε. Τότε τον εσήκωσαν και τον έβαλαν εις ένα αυτοκίνητον, το οποίον τον έφερε εις το σπίτι του. Εκεί τον εξεφόρτωσαν και τον εβοήθησαν να ανέβη εις το διαμέρισμά του. Η γυναίκα του τον εκοίμισε και τον εσκέπασε με τα σεντόνια. Οταν ο εκτελωνιστής εξύπνησε, ήτο ήδη μεσημέρι. Ενόμισε ότι ήτο πρωί και ότι ήτο ώρα να πάγη εις το τελωνείον. Εσηκώθη, ενδύθη και εβγήκε εις τον δρόμον. Ο ήλιος τον εθάμπωσε. Δεν ήξευρε πού ήτο. Εσταμάτησε ένα αυτοκίνητον και ερώτησε τον οδηγόν πού ήτο. Εκείνος του είπε το όνομα της οδού. Τότε ο εκτελωνιστής ενόησε ότι ήτο μεθυσμένος και ότι δεν ήτο πρωί. Εσταμάτησε ένα άλλο

J. Joseph-Renaud

"Το Έγγραφον 127,,

Θαυμ. μυστηρίου, άγνωστ. αιτία του θανάτου του Γάλλου μηχανικού Ντυμπουά, ένεκα της οποίας ερρίφθη εις τας φλόγας ο αερολέμβος του

(Συνέχεια εκ του προηγουμένου)

Το αίτιον του θανάτου του μηχανικού Ντυμπουά ήτο ένα έγγραφον, το οποίον, ως φαίνεται, ήθελε να αποκρύψη ο δολοφόνος του. Ποιος όμως ήτο ο δολοφόνος; Και τι ήτο το έγγραφον; Ο Ντυμπουά ήτο ένας εκ των πλέον ενεργητικών μελών της Γαλλικής Αεροπορίας και ο θάνατός του ήτο μεγάλη απώλεια διά την χώραν του. Ο αδελφός του έχει πει πολλά περί του θανάτου του, αλλά δεν έχει αποκαλύψει τίποτε το ουσιώδες. Ο Ντυμπουά ήτο ένας εκ των πρωτοπόρων της αεροπορίας και ήτο ένας εκ των πρώτων οι οποίοι εδοκίμασαν τον αερολέμβον. Ο αδελφός του μου είπε τα εξής:

—Ο Ντυμπουά ήτο ένας εκ τους πρώτους οι οποίοι εδοκίμασαν τον αερολέμβον. Ήτο ένας εκ τους πρώτους οι οποίοι εκατάλαβον ότι ο αερολέμβος ήτο κάτι το πολύ σπουδαί

ΠΡΩΪΑ ΩΡΑ 5η

Η ΥΠΟΥΡΓΙΚΗ ΚΡΙΣΙΣ
ΚΑΙ Η ΕΞΩΤΕΡΙΚΗ ΠΟΛΙΤΙΚΗ ΤΗΣ ΓΕΡΜΑΝΙΑΣ
ΦΙΛΕΙΡΗΝΙΚΑΙ ΔΗΛΩΣΕΙΣ ΤΟΥ κ. ΚΟΥΡΤΙΟΥΣ
Η ΓΕΡΜΑΝΙΑ ΘΑ ΤΗΡΗΣΗ ΤΑΣ ΥΠΟΧΡΕΩΣΕΙΣ ΤΗΣ
ΤΟ ΚΑΘΗΚΟΝ ΤΩΝ ΣΥΜΜΑΧΩΝ ΚΑΙ ΤΗΣ Κ. Τ. Ε.

ΒΕΡΟΛΙΝΟΝ, 25. (Τοῦ ἀνταποκριτοῦ μας).—Ἡ ὑπουργικὴ κρίσις ἡ δημιουργηθεῖσα ἐκ τῆς παραιτήσεως τοῦ ὑπουργοῦ τῶν Οἰκονομικῶν δὲν ἔληξεν εἰσέτι. Ἀγγέλλεται ὅτι παρὰ τὴν ἄρνησιν τοῦ δημοκρατικοῦ κόμματος, εἰς τὸ ὁποῖον ἀνήκει, ὁ ὑπουργὸς τῆς Ἐθνικῆς Οἰκονομίας κ. Ντίτριχ, θὰ δεχθῇ τὸ ὑπουργεῖον τῶν Οἰκονομικῶν μὲ πρόγραμμα κατὰ πολὺ διάφορον τοῦ τοῦ Μελδενχαουερ. Οἱ λαϊκοὶ ἀρνοῦμενοι τὴν συνεργασίαν τοῦ Ντίτριχ ἀπειλοῦν ν' ἀποσύρουν τοὺς μέχρι τῶν ἀντιπροσώπων ἐν τῇ Κυβερνήσει ὑπουργῶν τῶν Ἐξωτερικῶν κ. Κούρτιους.

Ὁ κ. Κούρτιους ἐμίλων σήμερον τὸ ἀπόγευμα ἐτόνισεν ὅτι δὲν δύναται νὰ νοηθῇ ἀνασυγκρότησις τῆς ἐξωτερικῆς γερμανικῆς πολιτικῆς τεινούσης πρὸς τὴν παγίωσιν τῆς εἰρήνης, ἤτις κατ' ἀκολουθίαν παραμένει ὁ ὕψιστος σκοπὸς μας. Τὸ φιλειρηνικὸν τοῦτο ἰδανικὸν συμπίπτει μὲ τὰ καλῶς ἐννοούμενα συμφέροντα τῆς Εὐρώπης, κατ' ἀκολουθίαν ἡ Γερμανία εἶνε εὐτυχὴς διότι τὰ ἰδιαίτερα αὐτῆς συμφέροντα δὲν πρόκειται νὰ ἔλθουν εἰς σύγκρουσιν μετὰ τῆς Εὐρώπης καὶ εἰσιδήποτε συνδυασμοὶ καὶ ἂν προκύψουν εἰς τὴν Εὐρώπην, ἡ Γερμανία θὰ εὑρεθῇ πάντοτε παρὰ τὸ πλευρὸν τῶν ἀρχῶν τῆς προόδου καὶ τῆς ἰσότητος. Περαιτέρω ὁ ὑπουργὸς ἐξῆρε τὴν ἀπόφασιν τῆς Γερμανίας ὅπως τηρήσῃ τὰς ὑποχρεώσεις της, προσθέσας ὅτι τρέφει τὴν πεποίθησιν ὅτι καὶ οἱ τέως σύμμαχοι θὰ τηρήσουν τὰς ἰδικάς των ὡς καὶ τὰς ὑποσχέσεις των περὶ πλήρους ἐκκαθαρίσεως τοῦ πολέμου. Σχετικῶς ὁ ὑπουργὸς ὑπέμνησε τὰς γαλλογερμανικὰς διαπραγματεύσεις διὰ τὸ ζήτημα τοῦ Σάαρ, ἐκφράσας τὴν ἐλπίδα περὶ τοῦ προσεχοῦς κύκλου τερματισμοῦ των ἀν καὶ ἡ Γερμανία τίποτε δὲν ἔχει νὰ φοβηθῇ ἐκ τοῦ δημοφηφίσματος τὸ ὁποῖον θὰ λάβῃ χώραν μετὰ μίαν πενταετίαν καὶ θὰ ἀποφασίσῃ περὶ τῆς τύχης τοῦ Σάαρ. Ἀσχολούμενος μὲ τὴν Κοινωνίαν τῶν Ἐθνῶν ὁ κ. Κούρτιους ἐξέφρασε τὴν θλῖψιν του διότι δὲν ἐπιδεικνύει περισσότερον δραστηριότητα παρὰ τὴν λύσιν μεγάλου ἀριθμοῦ τεχνικῶν προβλημάτων. Ἡ ἀρχὴ τῆς ἰσότητος δὲν ἐφαρμόζεται γενικῶς ἐντὸς τοῦ πλαισίου τῆς Κοινωνίας καὶ ὅσον ἀφορᾷ τὸ ἔργον της εἰς τὸ ἐπίπεδον τοῦ ἀφοπλισμοῦ, τὰ εἰκονομικὰ συνεργασίας, τῆς προστασίας τῶν μειονοτήτων καὶ ἄλλα σημαντικὰ ζητήματα αἱ κατ' αὐτῆς διατυπωθεῖσαι ἐπικρίσεις εἶνε δικαιολογημέναι. Ἀσχολούμενος μὲ τὸ ὑπόμνημα τοῦ κ. Μπριὰν περὶ Πανευρώπης, ὁ κ. ὑπουργὸς ἐτόνισεν ὅτι ἡ Γερμανία θὰ ἀπαντήσῃ ταχέως, προσθέσας ὅτι ἡ Γερμανία εἶνε κεκηρυγμένη ὑπὲρ παντὸς μέτρου δυναμένου νὰ ἐνισχύσῃ τὴν εὐρωπαϊκὴν ἀλληλεγγύην ἀλλὰ τονίσας συγχρόνως ὅτι μεγάλα ἐμπόδια παρεμβάλλονται εἰς τὴν πραγματοποίησιν τοῦ σχεδίου τοῦ κ. Μπριάν.

ΣΥΝΕΧΕΙΑ ΤΩΝ ΠΡΑΚΤΙΚΩΝ ΤΗΣ ΒΟΥΛΗΣ ΕΚ ΤΗΣ 5ης ΣΕΛΙΔΟΣ

Μήπως ἐγὼ ὑπῆρξα τόσον κακὸς ἐντολοδόχος, τόσον ἄπιστος ἐντολοδόχος, ὥστε νὰ καταπροδώσω τὰ συμφέροντα τῆς ἐντολῆς μου, παρασυρόμενος ἀπὸ τὴν προσωπικήν μου συμπάθειαν πρὸς τὸν προσφυγικὸν κόσμον καὶ νὰ ἀναγνωρίσω οὕτω ἀνυπάρκτους ὑποχρεώσεις τοῦ ἑλληνικοῦ κράτους πρὸς πληρωμὴν τοιούτων τεραστίων ἀποζημιώσεων ; Ἐφόσον λοιπὸν δὲν ἔχουν νὰ ἐπικαλεσθοῦν οὔτε ἐν ἄρθρον τῆς συμβάσεως περὶ ἀνταλλαγῆς, νομίζω ὅτι εἶναι ἀρκετὰ αὐτὰ τὰ δύο ἐπιχειρήματα διὰ νὰ σᾶς κάμω νὰ πεισθῆτε ὅτι δὲν ἐπιτρέπεται σοβαρῶς νὰ ὑποστηρίζῃ κανεὶς ὅτι ἡ σύμβασις τῆς Λωζάννης ἐπέβαλε τοιαύτας ὑποχρεώσεις εἰς τὸ ἑλληνικὸν δημόσιον. Ἡ σύμβασις τῆς Λωζάννης μᾶς ἐπέβαλε τὴν ὑποχρέωσιν νὰ χρησιμοποιήσωμεν τὴν ἐν Ἑλλάδι ἀνταλλάξιμον περιουσίαν καθόσον αὐτὴ δὲν ὑπερβαίνει τὴν ἀξίαν τῆς ἐν Τουρκίᾳ ἐγκαταλειφθείσης ἀνταλλαξίμου περιουσίας ἑλληνικῆς περιουσίας, νὰ τὴν χρησιμοποιήσωμεν δι' ἀποζημίωσιν τῶν ἀνταλλαξίμων προσφύγων. Αὐτὴ εἶναι ἡ ὑποχρέωσις ἡ νομικὴ τὴν ὁποίαν μᾶς ἐπέβαλεν, ὑποχρέωσις ἄλλως τε ἐπιδιηθεῖσα οὐχὶ καὶ πάλιν διότι ἠξιώθη τοῦτο παρὰ τῆς Τουρκικῆς Κυβερνήσεως, ἀλλὰ διότι ἐθεωρήσαμεν ὅτι αὐτὸ εἶναι τὸ δίκαιον καὶ τὸ ἀδέκητον χωρὶς νὰ ἠμποροῦ κανεὶς σήμερον νὰ διαμαρτυρηθῇ νομικῶς.

Ἀλλά, κύριοι, ἡ ὑποχρέωσις αὐτὴ ἡ νομικὴ ὑφίσταται ἀκεραία καὶ κανεὶς δὲν δύναται νὰ σκεφθῇ νὰ τὴν παραδιάσῃ. Καὶ τὰς ὑποχρεώσεις αὐτὰς, κύριοι βουλευταί, τὸ Ἑλληνικὸν Κράτος τὰς ἐξεπλήρωσε πλήρως καὶ προκαταβολικῶς μάλιστα. Καὶ πέραν τῆς πραγματικῆς ἀξίας τῆς ἐγκαταλειφθείσης ἐν Ἑλλάδι Μουσουλμανικῆς ἀνταλλαξίμου περιουσίας, διὰ τῆς παροχῆς τοῖς μετρητοῖς ὀκτακοσίων καὶ ἐννεακοσίων ἑκατοντάδραχμῶν καὶ τῆς ἐκδόσεως τῶν ἀνταλλαξίμων ὁμολογιῶν. Γνωρίζετε δὲ ὅτι ἡ ἔκδοσις καὶ ἡ κυκλοφορία τῶν ἀνταλλαξίμων ὁμολογιῶν δὲν ἐπεβάρυνε μόνον τὸ δημόσιον, ἀλλὰ ἐπεβάρυνε κ.ι τὴν ἐθνικὴν οἰκονομίαν μὲ ἕνα βάρος ἀπὸ τὸ ὁποῖον μόλις τώρα μετὰ πάροδον, δηλαδή, δύο ἴσως τριῶν περίπου ἐτῶν, ἀρχίζει νὰ συνέρχεται. Τὶ ἐδώσαμεν, κύριοι, εἰς τὰς οἰκογενείας ἐκείνων, οἱ ὁποῖοι ἐπεσαν κατὰ τὸν πόλεμον ἀγωνιζόμενοι ὑπὲρ τῶν ἐθνικῶν δικαιωμάτων, ὑπὲρ τῶν συμφερόντων τοῦ προσφυγικοῦ κόσμου, τί ἐδώσαμεν εἰς αὐτούς ; Κατὰ μῆνα ἡ σύνταξις τὴν ὁποίαν δίδομεν στρίφνται περὶ τὰς 300 δραχμάς. Καὶ δέβαια ἡμποροῦν νὰ ὑπάρχουν καὶ μεταξὺ των καὶ μερικοὶ οἱ ὁποῖοι ἔχουν κρείσσονα περιουσίαν καὶ δὲν ἔχει σημασίαν . . . (Φωναὶ «Μόνον εἰς τὰς ἀπόρους οἰκογενείας δίδεται σύνταξις»).

Εἰς τοὺς ἀστέγους ἐκ τῶν προσφύγων ἐδώσαμεν στέγην, ἐνῷ εἰς τοὺς γηγενεῖς ἀστέγους δὲν ἐδόθη διὰ τὴν στέγην αὐτῶν οὔτε λεπτόν. Ἡ ἐλλιπόρεια μοῦ ἐπέβαλε νὰ διαδηλώσω ἀπὸ τοῦ βήματος τούτου ὅτι οἱ γηγενεῖς θὰ ἐξηγερτοῦν ἐὰν ἡ διάκρισις αὕτη ἡ ὁποία καλῶς ἐγένετο μέχρι τοῦδε ἐσυνεχίζετο εἰς τὸ μέλλον εἰς τοιαύτην ἔντασιν, ὥστε ἀφοῦ ἀπηλλάγημεν τῆς πληρωμῆς πολεμικῆς ἀποζημιώσεως πρὸς τὴν Τουρκίαν, διακινδυνεύσαντες κατὰ τὴν συζήτησιν κατὰ τὰς διαπραγματεύσεις τῆς συνθήκης τῆς Λωζάννης ἐπαναλῆψιν τῶν ἐχθροπραξιῶν, νὰ προσέρχεται σήμερον ἕνα μέρος, εὐτυχῶς μικρὸν μέρος, ἐκμεταλλευτῶν τοῦ προσφυγικοῦ κόσμου καὶ νὰ ἀπαιτῇ ὅπως ἡ Ἑλλὰς πληρώσῃ πολεμικὴν ἀποζημίωσιν διὰ τὸ προσφυγικὸν στοιχεῖον μὲ τὸ ὁποῖον εὐτυχῶς δὲν ἠλθεν εἰς πόλεμον καὶ δὲν ἔχει σκοπὸν νὰ ἔλθῃ εἰς πόλεμον, καίτοι καὶ ἡ ἀπειλὴ αὕτη μὲς ἐπενέχθη ἀπὸ τοῦ βήματος ἐκ μέρους αὐτῶν.

ΤΑ ΧΑΡΙΝ ΤΩΝ ΠΡΟΣΦΥΓΩΝ ΒΑΡΗ

Ἀλλά, κύριοι, κρίνω ὅτι ἔχω καθῆκον ἀκόμη νὰ καταστήσω γνωστὸν εἰς τὸν μὴ γνωρίζοντα τὰ πράγματα προσφυγικὸν κόσμον, διότι τοῦ τὸ ἀποκρύπτουν οἱ προσφυγοκάπηλοι, τί ἐδαπάνησε τὸ Κράτος μέχρι σήμερον καὶ ποῖα βάρη ἀνέλαβε νὰ πληρώσῃ εἰς τὸ προσεχὲς μέλλον, διὰ νὰ ἐκτελέσῃ ταῦ' ὅλην τὴν ἔντασιν τοῦ δυνατοῦ τὸ καθῆκον τῆς ἐθνικῆς ἀλληλεγγύης ἀπέναντι τοῦ ἐν Τουρκίᾳ σερρεύσαντος εἰς τὸ ἑλληνικὸν ἔδαφος προσφυγικοῦ κόσμου.

Οἱ ἀριθμοὶ τοὺς ὁποίους θὰ σᾶς δώσω κύριοι, εἶνε ἐξηγμένοι ἀπὸ ἐπίσημον σημείωμα τοῦ Γενικοῦ Λογιστηρίου ὥστε νὰ μὴ δύναται νὰ τεθοῦν οὐδὲ ὑπὸ τὴν ἐλαχίστην ἀμφισβήτησιν. Οὕτω λοιπὸν ἔχουν δαπανηθῇ μέχρι σήμερον πρὸς ἐκπλήρωσιν τοῦ καθήκοντος τῆς ἐθνικῆς καὶ κοινωνικῆς ἀλληλεγγύης τὰ ἑξῆς:

Δαπάνη ὑπὲρ ὁμογενῶν ἀπὸ τοῦ 1922—23 μέχρι 1930—31:	
1) Εἰς περίθαλψιν, ἐπιδόματα, συσσίτια, ὑγειον. ἀντίληψιν, μετακινήσεις προσφύγων	Δρ. 787.266.316
2) Ἀστικὴν καὶ ἀγροτικὴν ἀποκατάστασιν ἐκ δημ. προϋπολογισμοῦ	»1.704.897.829
3) Ὀφειλόμεναι δι' ἀπαλλοτριώσεις ἀστικῆς ἐγκαταστάσεως	» 375.000.000
4) Ὑπηρεσία ἀνταλλ. πληθυσμῶν	» 251.213.442
5) Δάνεια δι' ἐπιτροπὴν ἀποκαταστάσεως	» 5.755.109.000
6) Καταβληθέντες δι' αὐτὰ τόκοι μέχρι 1930—31	» 1.913.285.000
7) Καταβληθησόμενοι τόκοι μέχρις ἐξοφλήσεως	» 8.012.550.000
8) Καταβληθέντες τόκοι δι' ἀνταλλάγμα	» 1.564.000.000
9) Καταβληθησόμενα διὰ 5ετίαν, μέσος ὅρος	» 1.667.500.000
10) Βάρος ἀπὸ ἐλλειμμα ἀνταλλαξίμων κτημάτων	» 2.500.000.000
11) Ὑπηρεσία τοῦ διὰ τὸ ἔλλειμμα τούτου ἀναγκαίου δανείου	» 4.500.000.000
12) Καταβληθέντες τόκοι καὶ χρεωλύσιον δανείου Ἑλλήνων ὑπηκόων	» 215.000.000
13) Καταβληθησομένη ὑπηρεσία ἰδίου δανείου	» 1.044.200.000
Σύνολον Δρ.	30.290.021.587

Αὐτὰ εἶναι τὰ ποσὰ τῶν ἀντιλήψεων δαπανῶν, διὰ νὰ ἐντελέσωμεν στοιχειῶδες καθῆκον ἑθνοσῆς καὶ κοινωνικῆς ἀλληλεγγύης. Πλὴν τοῦ ἐνεργητικοῦ τὸ ὁποῖον ἀποτελεῖ τὸ πολύτιμον, προσφυγικὸν στοιχεῖον ποὺ ἤλθε νὰ τονώσῃ τὸν ἐθνικὸν ὀργανισμόν, ὑπάρχουν καὶ χρηματικὰ ἀσκόμη ἀντικείμενα. Αὐτὰ ἀποτελοῦν τὸ χρέος τὸ ὁποῖον θὰ καθορισθῇ μετὰ τὴν ἀφαίρεσιν τῶν ἀποζημιώσεων, αἱ ὁποῖαι ὀφείλονται, ὡς ὀφειλόμενον ἀπὸ τοὺς ἀγροτὰς καὶ τοὺς ἀστοὺς πρόσφυγας. Μετὰ τὴν ρύθμισιν, τὴν ὁποίαν ἐκ καλῆς συνεννοήσεως θὰ κάμωμεν, χαρίζομεν ὅλους αὐτοὺς τοὺς μέχρι τοῦδε τόκους δίδοντες μίαν προθεσμίαν 15 ἐτῶν πρὸς πληρωμήν, μὴ βαρύνοντες παρὰ μὲ 3 ο)ο μόνον τόκον. Ὅλα αὐτὰ θὰ ἀνέλθουν περίπου εἰς 15 ἑκατομμύρια λίρας Τουρκίας τὸ ὁποῖον μὲ 3 ο)ο δ' 7 1)2 χρόνια μπορεῖ νὰ ἀνέλθῃ εἰς 15 ἑκατομμύρια δοχ. Καὶ ὅταν ληφθῇ ὑπ' ὄψει μάλιστα ὅτι αὐτὰ τὰ χρήματα θὰ χρησιμοποιηθοῦν διὰ περαιτέρω ἐγκατάστασιν, θὰ ἴδωμεν ὅτι δὲν εἶναι ὀρθόν, ἐὰν εἰσθε τραπεζίτης, νὰ ὑπολογίσετε ὅτι ὅλα αὐτὰ πρέπει νὰ ἀφαιρεθοῦν ἀπὸ τὸ χρέος αὐτό. Ἐγὼ διὰ νὰ μὴ γίνεται οὐδεμία συζήτησις θὰ τὰ ἀφαιρέσω ὁλόκληρα καὶ θὰ ἴδω ὅτι ὑπολείπεται ἀκόμη ποσὸν δαπανηθὲν διὰ τὸ ὁποῖον ἀναλαμβάνει ὑποχρέωσιν τὸ Κράτος, ποσὸν 23.540.021.587 δρχ. ἤτοι 70.000.000 χρυσῶν τουρκικῶν λιρῶν ἢ ποσὸν 62.772.000 λιρῶν Ἀγγλίας. Κύριοι βουλευταί, ἐθεώρησα ὅτι εἶχον καθῆκον νὰ καταστήσω γνωστὴν ὅλην τὴν ἔκτασιν τῶν θυσιῶν εἰς τὰς ὁποίας ἔσταξε νὰ ὑποβληθῇ τὸ Κράτος διὰ νὰ ἀνταποκριθῇ εἰς τὰ καθήκοντα τῆς ἐθνικῆς καὶ κοινωνικῆς ἀλληλεγγύης. Ἀπὸ τὴν γνῶσιν τῶν ἀριθμῶν τούτων οὐδεμία δύναται νὰ προκύψῃ ζημία ὅπως τινὲς φοβοῦνται, ἀλλὰ τοὐναντίον ὠφέλεια.

ΠΕΡΙ ΠΡΟΣΦΥΓΟΚΑΠΗΛΩΝ

Ὡρισμένοι κάτοικοι τῆς προσφυγικῆς δυστυχίας, ὀργανωθέντες εἰς Ἑνώσεις, δὲν ξεύρω πῶς ὀνομαζομένας, ἐξευελτελίσθησαν καὶ ζητοῦν ἀκόμη νὰ ἐκμεταλλευθοῦν τὸ ζήτημα τῶν ἀποζημιώσεων εἴτε διὰ προσωπικὸν πλουτισμόν, εἴτε καὶ σπανιώτερον, ὅπως εἰς τὴν περίστασιν αὐτὴν ἕνας πρώην ὑπουργὸς τῆς Προνοίας δι' ἐλογοκρισῆν ἐκμεταλλεύσεων. Οἱ προσφυγοκάπηλοι ὅμως αὐτοὶ δὲν ἐπέτυχον ὅτι τὸ ἀπὸ τῶν τερματίζεται σήμερον μὲ τὸν τερματισμὸν τῆς ὁλοκληρωτικῆς ἀποζημιώσεως, ἐξεγείρονται καὶ ζητοῦν νὰ παραπλανήσουν τὸν προσφυγικὸν κόσμον, ἀδιαφορῶντες ἂν δ' αὐτοῦ πρόκειται νὰ ἀνοίξουν ἕνα ἀγεφύρωτον χάσμα μεταξὺ παλαιῶν καὶ νέων Ἑλλήνων. Εἶναι τόσον ἀνόητοι ὥστε δὲν ὑρωσδοῦν πρό οὐδενὸς μέσου. Ἕνας πρώην ὑπουργὸς τῆς Προνοίας πρὸ ὀλίγου χρόνου εἰς τὸ Κιλκὶς τῆς Μακεδονίας δὲν ἐδίστασε νὰ ἐιβάλῃ εἰς τὸν ἀτυχῆ προσφυγικὸν πληθυσμὸν τὴν ἰδέαν ὅτι ἐλθόντες εἰς τὴν Ἑλλάδα πληρώνουν καὶ ἐνείνοι τὰ χρέη τῆς Ἑλλάδος ἐνῷ δὲν εἶναι ὑποχρεωμένοι νὰ ὑποβληθοῦν εἰς αὐτά. Ἐπίσης ὁ βουλευτὴς ἐξ Ἀθηνῶν χθὲς μᾶς ἠπείλησεν ὅτι ἔχει τὴν δύναμιν μὲ τοὺς περὶ ἑαυτὸν νὰ ἐπιβάλῃ τὰς ἀξιώσεις του εἰς τὸ Κράτος.

Μᾶς ἠπείλησαν ἀκόμη ὅτι σκέπτονται νὰ προσφύγουν εἰς τὴν Κ.Τ.Ε. Ἔχω νὰ κάμω ταύτην τὴν διάλωσιν κ. βουλευταί. Μολονότι ὑπάρχει καθόσον ἐνθυμοῦμαι διάταξις τοῦ ποινικοῦ νόμου, ἡ ὁποία προβλέπει ποινὴν κατ' ἐκείνων οἱ ὁποῖοι ἐπιβουλεύονται τὴν ἐκπαράτειαν κλπ. κάμνω τὴν δήλωσιν ὅτι ἐφόσον θὰ εἶμαι ἀρχηγὸς τῆς Κυβερνήσεως οὐχὶ μόνον δὲν θὰ ἐπιτρέψω καταδίκην κατὰ τοῦ κ. Τσιγδέμογλου καὶ τῶν περὶ αὐτόν, Ε., ἀλλ' ὑσόσχομαι τὴν ἐπιοῦσαν νὰ δημοσιεύσω διάταγμα ἀμνηστείας, διότι πράκειται περὶ πολιτικοῦ ἀδικήματος. Ἂς πάῃ στὴν Κ.Τ.Ε. νὰ ζητήσῃ ἐκεῖ τὸ δίκαιόν του ὁ κ. Τσιγδέμογλου. Ἐθεώρησα ὅτι εἶχα καθῆκον ὁμιλῶν ἀνοικτὰ πρὸς τοὺς μὴ γνωρίζοντας τὰ πράγματα πρόσφυγας νὰ προφυλάξω αὐτοὺς ἀπὸ τὸν κίνδυνον τοῦ νὰ παρασύρωνται εἰς στάσιν ὀλεθρίαν διὰ τὸ μέλλον τῆς χώρας καὶ ἀπευθύνομαι πρὸς τὸν προσφυγικὸν κόσμον μὲ τὴν πεποίθησιν ὅτι θὰ εἰσακουσθῶ, καὶ ὑπάρχουν ὅλαι αἱ ἐνδείξεις ὅτι ὁ προσφυγικὸς κόσμος εἰς τὴν μεγάλην του πλειοψηφίαν δὲν παρασύρεται ἀπὸ αὐτοὺς τοὺς προσφυγοκατήλους. Ἔχω καθήκον νὰ διαλήλόσω ἀπὸ τοῦ βήματος τούτου ὅτι ἡ θύρα τῆς παροχῆς περαιτέρω ἀποζημιώσεως εἰς τοὺς λαβόντας ἤδη τοιαύτας ἢ εἰς ἄλλους παρὰ τὸν ἰσχύοντα νόμον δικαιωμένους νὰ λάβουν αὐτὴν πρέπει νὰ θεωρηθῇ ὡς κλεισθεῖσα τελειωτικῶς. Πέραν τῶν ἀναληφθεισῶν ὑποχρεώσεων τοῦ ποσοῦ τῶν ἀνταλλαξίμων νέα ἀνταλλάξιμα δὲν πρόκειται νὰ ἐκδοθοῦν. Ἀλλ' ἀναγαίαν θεωῶ νὰ προβῶ καὶ εἰς τὰς ἑξῆς περαιτέρω δηλώσεις: Ἀρνοῦμαι νὰ λάβω ὑπ' ὄψιν τὰς μυρίαδας τῶν ἐκπροθέσμων δηλώσεων, αἵτινες ἀποτελοῦν ὠργανωμένην ἐπίθεσιν κατὰ τοῦ δημοσίου ταμείου. Πρέπει νὰ γνωρίζητε, κύριοι, ὅτι ἔχουν ἤδη ἐκκαθαρισθῆ 273 χιλ. ἐγγαίων ὑποβληθεῖσαι αἰτήσεις ἀστῶν προσφύγων καὶ 157 χιλ. ἀγροτῶν, τὸ ὅλον δηλ. 430 χιλ. ἔχουν ἤδη ἐγκαίρως ὑποβληθῆ καὶ ἐκκαθαρισθῆ ἐπίσης. Ἀλλὰ πέραν αὐτῶν ἔχουν ὑποβληθῆ καὶ ἑκατοντάδες ἑκατὸν ἑβδομήκοντα χιλιάδες νέαι αἰτήσεις, τῶν ὁποίων δὲν δύναμαι νὰ σᾶς δώσω τὸ ποσόν, τὸ ὁποῖον ἀντιπροσωπεύουν ἀκριβῶς, ἀλλὰ ἂν θεωρήσωμεν ὅτι κατὰ μέσον ὅρον ἑκάστη αἴτησις ἀντιπροσωπεύει 1000 λίρας, πρόκειται περὶ 170 ἑκατομμυρίων λιρῶν Ἀγγλίας.

ΕΚΚΛΗΣΙΣ
ΕΙΣ ΤΟΥΣ ΑΡΧΗΓΟΥΣ ΝΑ ΨΗΦΙΣΟΥΝ

Ἡ Κυβέρνησις, κύριοι βουλευταί, πιστεύει ὅτι ἔπραξε τὸ καθῆκον της ἀναλαβοῦσα τὰς εὐθύνας τῆς ὑπογραφῆς τῆς Συμβάσεως τῆς Ἀγκύρας καὶ ἐκθέσασα ἄνευ περιφράσεως τὰς γνώμας της ἐπὶ τοῦ ἐγερθέντος ζητήματος τῆς ὁλοκληρωτικῆς ἀποζημιώσεως. Τολμῶ ν' ἀπευθυνθῶ ἀκόμη καὶ τώρα μετὰ τὰς δηλώσεις τῶν ἀρχηγῶν τῆς ἀντιπολιτεύσεως, τολμῶ ν' ἀπευθυνθῶ πρὸς αὐτοὺς καὶ νὰ τοὺς ζητήσω ἀφοῦ ἐξέθεσαν τὴν γνώμην των ἐπὶ τῆς Συμβάσεως καὶ τὰς ἀντιρρήσεις τὰς ὁποίας ἔχουν δι' αὐτὴν καὶ τὰς ἐπικρίσεις των διὰ τὴν κακὴν μέθοδον τὴν ὁποίαν ἠκολούθησεν ἡ Κυβέρνησις εἰς τὴν διαχείρισιν τοῦ ζητήματος, ἀφοῦ ἔκαμαν ὅλα ταῦτα, νὰ κυρώσουν διὰ τῆς ψήφου των τὴν σύμβασιν αὐτήν. Ἡ κύρωσις αὕτη μεῦ' ὅσα ἐξέθεσαν οἱ ἀρχηγοὶ τῆς ἀντιπολιτεύσεως δὲν θὰ ἐσήμαινεν ὅτι ἡ ἀντιπολίτευσις ἐπιδοκιμάζει τὴν Κυβερνητικὴν ἐνέργειαν κατὰ τὰς διαπραγματεύσεις. Θὰ σημαίνῃ μόνον ὅτι ὁ πόθος ὅλου τοῦ πολιτικοῦ κόσμου πρὸς ἀποκατάστασιν ἁρμονικῶν σχέσεων μετὰ τῆς Τουρκίας εἶναι τόσον ἰσχυρὸς ὥστε τὴν ὑπὸ τὴν εὐθύνην τῆς Κυβερνήσεως συναφθεῖσαν ἄπαξ σύμβασιν ὁλόκληρα νὰ ἐγκρίνωμεν καὶ νὰ κυρώσωμεν. Ἡ ψῆφος αὕτη θὰ εἶχε τὴν σημασίαν ὅτι τόσον αἰσθανόμεθα τὴν ἀνάγκην τῆς ρυθμίσεως τῶν σχέσεών μας μὲ τὴν Τουρκίαν, ὥστε καὶ ἀκόμη ὅταν κατακρίνωμεν τὰ γενόμενα, δεχόμεθα ἐν τούτοις νὰ ἐφαρμοσθῇ διὰ νὰ δημιουργήσωμεν τὴν ἀναγκαίαν ἀμόσφαιραν ὅπως οἱ καρποὶ προέλθουν ἄφθονοι ὅπως τοὺς εὐχόμεθα. "Ολος ὁ πολιτικὸς κόσμος, κύριοι, εἶναι σύμφωνος ἐπὶ τοῦ προγράμματος τῆς διευθετήσεως τῶν σχέσεών μας μὲ τὴν Τουρκίαν. Ἀλλ' ὁ ἐπιδιώκων ἕνα σκοπὸν πρέπει νὰ στέργῃ καὶ αὐτὸς εἰς τὰς ἀναγκαίας θυσίας. Οἱ ἀρχηγοὶ τῆς ἀντιπολιτεύσεως πιστεύουν καὶ πιστεύουν εἰλικρινῶς ὅτι ἐὰν αὐτοὶ ἦσαν εἰς τὰ πράγματα θὰ κατώρθωναν νὰ ἐπιτύχουν πολὺ καλυτέρους ὅρους διευθετήσεως μὲ τὴν Τουρκίαν. Ἀλλ' ἀφοῦ ἡ χώρα εἶχε τέλος πάντων τὸ εὐτύχημα νὰ κυβερνᾶται ἀπὸ ἕνα ὁ ὁποῖος ἔκαμα τὸ λάθος νὰ ὑπογράψω αὐτὴν τὴν σύμβασιν, ποῖος ἠμπορεῖ νὰ φαντασθῇ, κύριοι, ὅτι ἐὰν αὐριον ἀνετρεπόμην ἐγὼ καὶ ἤρχοντο εἰς τὰ πράγματα οἱ ἀρχηγοὶ τῆς ἀντιπολιτεύσεως, ποῖος ἠμπορεῖ νὰ φαντασθῇ, κύριοι, ὅτι θὰ πείσουν τὴν Τουρκίαν νὰ δεχθῇ καλυτέρους ὅρους παρὰ ἐκείνους τοὺς ὁποίους ἕνα μεγάλο κόμμα τῆς χώρας κατώρθωσε νὰ ὑπογράψῃ ; Ἀφοῦ λοιπὸν δὲν ἠμπορεῖ νὰ ἐξυπηρετήσῃ κανένα πρακτικὸν σκοπὸν ἡ μὴ ψήφισις, ζητῶ ἀπὸ αὐτοὺς νὰ ψηφίσουν τὴν σύμβασιν αὐτὴν καὶ ἐπικαλοῦμαι τὸ παράδειγμα ἑνὸς ἐκ τῶν ἐπιφανεστέρων πολιτικῶν ἀνδρῶν τῆς νεωτέρας Ἑλλάδος τοῦ μακαρίτου Θεοτόκη. Ἐνθυμεῖσθε ὅτε συνεκλήθη ἡ Βουλὴ κατὰ Ὀκτώβριον τοῦ 1912 καὶ ἡ Κυβέρνησις ἐξέθεσε πρὸς αὐτὴν τὰ γενόμενα καὶ τὴν κήρυξιν τοῦ πολέμου καὶ ἐζήτησε μὲ τὴν ἔγκρισιν τῶν ἐνεργειῶν της καὶ τὴν ἔγκρισιν τῶν ἀναγκαίων πιστώσεων, ὁ μακαρίτης Θεοτόκης σηκώθηκε ἀπὸ τὴν θέσιν του καὶ ὀλίγον μελαγχολικὸς εἶπε : Κύριοι βουλευταί, εἰς ὃ σημεῖον ἐφθασαν τὰ πράγματα, ἡ ἀντιπολίτευσις θὰ δώσῃ τὴν ψῆφον της ἐμπιστοσύνης τὴν ζητουμένην καὶ θὰ κυρώσῃ τὰς ζητουμένας πιστώσεις. Φαντάζεσθε βέβαια, ὅτι ἂν οἱ Βαλκανικοὶ πόλεμοι ἀπέβαινον κατὰ τῆς Ἑλλάδος, ἐγὼ θὰ ἐδικαιούμην νὰ ἐπικαλεσθῶ εἰς ἐξιλασμὸν τῶν ἐγκλημάτων μου τὴν ψῆφον ἐκείνην τοῦ Θεοτόκη λέγων : «Πῶς καὶ ἐσύ, κύριε Θεοτόκη, ἦσουν σύμφωνος μαζί μου!» ἐνῷ ὁ κακόμοιρος ἐκεῖνος εἶχεν ἐκδηλώσει ὅτι δὲν ἦτο σύμφωνος. Κάτι ἀνάλογον ἔρχομαι σήμερον ἀπὸ τὴν ἀντιπολίτευσιν νὰ ζητήσω νὰ πράξῃ.

Εἰς τὸ σημεῖον τοῦτο διακόπτεται ἡ συνεδρίασις διὰ τὴν 11ην μ. μ.

ΑΙ ΤΕΛΕΥΤΑΙΑΙ ΕΙΔΗΣΕΙΣ ΤΗΣ ΝΥΚΤΟΣ

Η ΒΟΥΛΗ ΔΙΑ ΨΗΦΩΝ 191 ΚΑΤΑ 19
ΕΚΥΡΩΣΕ ΧΘΕΣ ΤΗΝ ΕΛΛΗΝΟΤΟΥΡΚΙΚΗΝ ΣΥΜΦΩΝΙΑΝ
ΑΠΑΝΤΗΣΙΣ ΤΟΥ κ. ΤΣΑΛΔΑΡΗ ΠΡΟΣ ΤΟΝ κ. ΒΕΝΙΖΕΛΟΝ
ΔΙΑ ΤΑΣ ΕΥΘΥΝΑΣ ΤΗΣ ΜΙΚΡΑΣΙΑΤΙΚΗΣ ΚΑΤΑΣΤΡΟΦΗΣ

Η ΚΑΤΑΣΤΡΟΦΗ

Ἀναφερόμενος εἰς τὴν Μικρασιατικὴν καταστροφὴν λέγει ὅτι εὑρίσκει κάποιαν δικαιολογίαν διὰ τοὺς πολιτικοὺς τῆς ἐποχῆς ἐκείνης. Οἱ στρατιωτικοὶ ἐπίστευον εἰς τὴν νίκην καὶ ἐβεβαίουν περὶ αὐτῆς. Διὰ τοῦτο ἡ εὐθύνη τῶν πολιτικῶν εἶναι ἰσχυρῶς μειωμένη, σχεδὸν ἐλλείπει. Ἀλλὰ οἱ πολιτικοὶ ἐπίστευσαν ὅτι δὲν ἦτο δυνατὸν νὰ μείνωμεν εἰς τὴν Μικρὰν Ἀσίαν πέραν τοῦ Φεβρουαρίου. Θὰ ἠμποροῦσε νὰ λεχθῇ αὐτὸ εἰς τὸν Ἑλληνικὸν λαόν, ἀλλ