ΤΙΜΗ ΦΥΛΛΟΥ ΔΡΧ. 2

ΔΙΕΥΘΥΝΤΗΣ
ΣΤΕΦ. Ι. ΠΕΣΜΑΖΟΓΛΟΥ
(Στοά Πεσμαζόγλου)

ΓΡΑΦΕΙΑ
Στοά Πεσμαζόγλου. Τηλέφωνα : 31-534, 22-711

ΟΡΟΙ ΣΥΝΔΡΟΜΩΝ

ΕΣΩΤΕΡΙΚΟΥ		ΕΞΩΤΕΡΙΚΟΥ	
Έτησία	Δρ. 720	Έτησία	£ 2.0.0
Έξάμηνος	» 360	Έξάμηνος	» 1.5.0
Τρίμηνος	» 180	Άμερικῆς	$ 12

ΕΞΑΣΕΛΙΔΟΣ

Η ΠΡΩΪΑ

ΠΑΡΑΣΚΕΥΗ
24
ΣΕΠΤΕΜΒΡΙΟΥ 1937
Ἑκλης μεγ., Παναγίας Μυρτ.

Ο ΑΜΕΡΙΚΑΝΙΚΟΣ ΠΑΡΑΓΩΝ

Μετὰ τὸ πέρας τοῦ Παγκοσμίου πολέμου αἱ Ἡνωμέναι Πολιτεῖαι ἐπανῆλθον εἰς τὴν πολιτικὴν τῆς ἀπολύτου ἀποφυγῆς πάσης ἀναμίξεως εἰς τὰ τῆς Εὐρώπης, ἀρνηθεῖσαι νὰ μετάσχουν καὶ εἰς αὐτὴν τὴν ἐπὶ τὴν Κοινωνίαν τῶν Ἐθνῶν, τοῦ ὁποίου, ἐν τούτοις, πνευματικὸν τέκνον τοῦ Ἀμερικανοῦ Προέδρου Οὐίλσων. Τὸ δόγμα τῆς μὴ ἐπεμβάσεως εἰς τὰ τῆς ἀνησύχου καὶ εὐταράκτου γηραιᾶς ἠπείρου μας ὑπῆρξε, μεταπολεμικῶς, οὐσιώδες μέρος τῆς πολιτικῆς ὅλων τῶν κομμάτων τῶν Ἡν. Πολιτειῶν. Καὶ ἡ μεγάλη ἀμερικανικὴ Συνομοσπονδία περιωρίζετο νὰ μετέχῃ τῶν διαφόρων διασκέψεων διὰ τὸν περιορισμὸν τῶν κατὰ θάλασσαν, ἰδίως, ἐξοπλισμῶν καὶ τῶν ἰδεολογικῶν προσπαθειῶν — μία δὲ τοιαύτη ὑπῆρξε τὸ σύμφωνον Κέλλογκ — Μπριάν.

Ὑπὸ τὰς σημερινάς, ὅμως, παγκοσμίους συνθήκας, μὲ τὴν σημειουμένην εἰς τὴν γενικὴν οἰκονομικὴν ἄλληλεξαρτήσεως, δὲν ἠμπορεῖ νὰ ὑπάρξῃ ἀπομόνωσις τοῦ ἰσχυροτέρου τῶν ἀντίκτυπον τῶν ἐπαναλούθων παγκοσμίου πολέμου. Αἱ Εὐρωπαϊκαὶ Δυνάμεις, αἱ ὁποῖαι ὠφείλον εἰς τὰς Ἡνωμένας Πολιτείας ἐκ πολεμικῶν δανείων, ἔπαυσαν νὰ τὰ πληρώνουν εὐθὺς ὡς ἡ Γερμανία, καταργοῦσα σχετικὰς διατάξεις τῆς συνθήκης τῶν Βερσαλλιῶν, ἔπαυσε νὰ πληρώνῃ πολεμικὰς ἐπανορθώσεις. Καὶ ἡ γενικὴ οἰκονομικὴ κρίσις εἶχεν εἰς τὰς Ἡνωμένας Πολιτείας τὴν διαιστέραν καὶ σοβαρωτέραν ἐκδήλωσίν της.

Ὅταν, κατὰ τὰ τελευταῖα ταῦτα ἔτη, ἡ παγκόσμιος κατάστασις ἤρχισε νὰ ἀποβαίνῃ ὀσημέραι περισσότερον ἐπισφαλὴς καὶ ὁ ἐπαναπροσδιορισμὸς τῆς Γερμανίας, κηρυχθεὶς ἀκύρους καὶ τὰς στρατιωτικὰς διατάξεις τῆς συνθήκης τῶν Βερσαλλιῶν, κατέστησε ματαίαν πᾶσαν διεθνῆ συζήτησιν περὶ ἀφοπλισμοῦ καὶ αἱ Εὐρωπαϊκαὶ Δυνάμεις ἀπεδύθησαν εἰς ἰλιγγιώδη καὶ πρωτοφανῆ ἀμιλλαν ἐξοπλισμῶν δαπανηροτάτων, αἱ Ἡνωμέναι Πολιτεῖαι ἤρχισαν ἐπίσης ν' ἀνησυχοῦν καὶ ὁπωσδήποτε νὰ ἀνησυχοῦν καὶ ὁπωσδήποτε νὰ ἀντιλαμβάνωνται ὅτι ἡ Εὐρώπη δὲν ἀπέχει ὅσον ὑπέλαβον εἰς ἡρεμότερους καιροὺς καὶ ὅτι ὁ Ἀτλαντικὸς ἀφ' ἑνὸς καὶ ὁ Εἰρηνικὸς ἀφ' ἑτέρου, ποὺ ἀπομονώνουν γεωγραφικῶς τὴν ἀμερικανικὴν ἠπειρον, δὲν ἀποτελοῦν πραγματικὴν μονωτῆρα ἀσφαλείας δι' αὐτάς. Διότι μία νέα ἐνδεχομένη σύρραξις, εἴτε εἰς τὴν Εὐρώπην, εἴτε εἰς τὴν "Απω Ἀνατολὴν δὲν θὰ ἀπέμενεν ἄνευ ἀντικτύπου καὶ συνεπειῶν καὶ διὰ τὴν Ἀμερικήν, ὅπως καὶ ἡ οἰκονομικὴ ἐξάντλησις τῆς Εὐρώπης ἀπὸ τοὺς ἐξοπλισμοὺς δὲν θὰ ἦτο δυνατὸν νὰ μὴ ἔχῃ ἀδυνήρας καὶ διὰ τὴν Ἀμερικὴν συνεπείας.

Οὕτως, ἀπὸ ἔτους καὶ πλέον, αἱ Ἡνωμέναι Πολιτεῖαι ἐνδιαφέρονται εἰδὲν περισσότερον καὶ πραγματικώτερον διὰ τὰ τῆς Εὐρώπης καὶ ἤρχισαν, μάλιστα, νὰ συνεργάζωνται ἐπὶ ζητημάτων οἰκονομικῆς φύσεως μὲ τὰς δύο δυτικὰς εὐρωπαϊκὰς Δυνάμεις, τὴν Ἀγγλίαν καὶ τὴν Γαλλίαν, μὲ τὰς ὁποίας καὶ διατελοῦν, ὡς γνωστόν, εἰς στενωτέραν ἰδεολογικὴν ἐπαφήν. Οὕτω συνῆψαν μὲ τὴν Γαλλίαν καὶ τὴν Ἀγγλίαν τὴν τριμερῆ νομισματικὴν συμφωνίαν. Ἀπό τινων, ὅμως», μηνῶν σημειοῦται μία διαρκῶς ἐπιτεινομένη τάσις στενωτέρας ἀμερικανικῆς συνεργασίας μετὰ τῶν δύο δυτικῶν Δυνάμεων. Ἀπὸ τῆς παρελθούσης ἀνοίξεως ἤρχισε νὰ προπαρασκευάζεται μία κοινὴ ἐνέργειά των πρὸς βαθμιαίαν ἄρσιν τῶν διεθνῶν φραγμῶν κατὰ τῆς ἐλευθερίας τῶν ἐμπορικῶν συναλλαγῶν, μία κοινὴ αὐτῶν ἀντίδρασις κατὰ τῆς πολιτικῆς τῆς αὐτάρκειας, ἥ, κατὰ τὴν φράσιν τοῦ κ. Χάλλ, τοῦ «οἰκονομικοῦ ἐθνικισμοῦ», ἡ ὁποία χωρίζει ἔτι μᾶλλον τὰ ἔθνη μεταξύ των καὶ προσθέτει εἰς τοὺς κινδύνους μιᾶς νέας ἀπευκτέας ἀναφλέξεως. Ἡ ἀγγλο - γαλλο - ἀμερικανικὴ αὐτὴ προσπάθεια, τὴν ὁργάνωσιν τῆς ὁποίας εἰς θετικὴν οἰκονομικὴν ἐνέργειαν, ἀνέλαβεν ὁ Βέλγος πρωθυπουργὸς κ. Βὰν Ζέελαντ, ἐξεδηλώθη, τὰς παρελθούσας ἡμέρας, κατὰ τὸν ἐμφατικώτερον δυνατὸν τρόπον διὰ τῆς ἀγορεύσεως τοῦ κ. Ἦντεν εἰς τὴν Συνέλευσιν τῆς Κοινωνίας τῶν Ἐθνῶν καὶ διὰ τῶν συγχρόνων σχεδὸν δηλώσεων τοῦ Ἀμερικανοῦ συναδέλφου του κ. Χάλλ. Ὁ τελευταῖος δὲν ἔλειψε νὰ τονίσῃ τὸν ἐκ τῶν εἰς κολοσσιαίαν κλίμακα ἐξοπλισμὸν κίνδυνον τῆς οἰκονομικῆς καταβαραθρώσεως τῆς Εὐρώπης — κίνδυνον, ὁ ὁποῖος, ὡς προσέθηκε, θὰ ἐμφανισθῇ μόλις, συμπληρουμένων τῶν ναυπηγήσεων καὶ τῶν ἄλλων ἐξοπλισμῶν, οἱ ὁποῖοι, κατ' ἀνάγκην, δὲν εἶνε δυνατὸν νὰ συνεχίζωνται εἰς τὸ διηνεκές, ἑκατομμύρια ὅλα ἐργατῶν τῶν πολεμικῶν βιομηχανιῶν θὰ εὑρεθοῦν ἄνευ βιοποριστικῆς ἀπασχολήσεως Ἀλλ' ὁ κ. Χάλλ ἐτόνισε καὶ πρότινων ἑβδομάδων τοὺς κινδύνους τῆς εἰρήνης, διά μιᾶς ἐκκλήσεώς του πρὸς τοὺς λαοὺς τῆς ἠπείρου μας, εἰς τὴν ὁποίαν ἔκρινεν ἀναγκαῖον ν' ἀπαντήσῃ, ἀποδεχόμενον τὰς ἀπόψεις του, τὸ Μόνιμον Συμβούλιον τῆς Μικρᾶς Ἀντάντ κατὰ τὴν τελευταίαν σύνοδόν του εἰς τὴν Σινάϊαν.

Αἱ Ἡνωμέναι Πολιτεῖαι ἀντιμετωπίζουν ἐπίσης κατὰ τὸν ἴδιον τρόπον, ὡς ἡ Ἀγγλία καὶ ἡ Γαλλία, τὰ ἐν τῇ "Απω Ἀνατολῇ ἐξελισσόμενα καὶ εἶνε χαρακτηριστικὴ ἡ κοινὴ τῶν δυνάμεων τούτων διαμαρτυρία εἰς τὸ Τόκιο διὰ τὸν βομβαρδισμὸν ἀνοχυρώτων κινεζικῶν πόλεων καὶ ἀμάχου πληθυσμοῦ. Ὁ ἀμερικανικὸς παράγων ἀποβαίνει γοργῶς ἐπὶ μᾶλλον καὶ μᾶλλον ἐνεργὸς εἰς τὰς μεγάλας διεθνεῖς ἀνελίξεις, καὶ τοῦτο εἶνε μία οὐσιώδης συμβολὴ εἰς τὴν ὑπόθεσιν τῆς εἰρήνης.

Ο ΑΓΩΝ ΕΞΩ ΤΩΝ ΣΥΝΟΡΩΝ

Η ΑΠΟΠΕΙΡΑ ΑΡΠΑΓΗΣ ΤΟΥ ΚΥΒΕΡΝΗΤΙΚΟΥ ΙΣΠΑΝΙΚΟΥ ΥΠΟΒΡΥΧΙΟΥ

ΑΙ ΛΕΠΤΟΜΕΡΕΙΑΙ ΤΟΥ ΕΓΧΕΙΡΗΜΑΤΟΣ

Τὸ ἐπεισόδιον τῆς Βρέστης, αὐτὸ καθ' ἑαυτὸ ὄχι ἐξαιρετικῆς σημασίας, διότι δὲν εἶνε τὸ πρῶτον τοῦ εἴδους του, τείνει νὰ προσλάβῃ σοβαρωτέρας διαστάσεις μετὰ τὴν σύλληψιν ἐπὶ γαλλικοῦ ἐδάφους τοῦ στρατιωτικοῦ διοικητοῦ τοῦ Ἰρουν Τρονκόζο, ὁ ὁποῖος εἶχε κατορθώσει νὰ εἰσέλθῃ εἰς Γαλλίαν μὲ πλαστὸν διαβατήριον καὶ μετὰτὸν περιορισμὸν —εἰς ἐκτέλεσιν ἀντιποίνων — τοῦ ἐν Μαλάγᾳ Γάλλου προξένου ἐντὸς τοῦ προξενείου του, παρὰ τῶν ἐπαναστατῶν.

ΠΑΡΙΣΙΟΙ, Σεπτέμβριος. ('Ιδιαιτέρα ὑπηρεσία). — Ἡ ἀποτυχοῦσα ἀπόπειρα Ἰσπανῶν ἐπαναστατῶν ὅπως καταλάβουν ἐντὸς τοῦ λιμένος τῆς Βρέστης τὸ κυβερνητικὸν ὑποβρύχιον «C—2», τὸ ὁποῖον εὑρίσκετο ἐκεῖ πρὸς διόρθωσιν σοβαρῶν βλαβῶν του, κρατεῖ ἐν ζωηρᾷ ἀνησυχίᾳ τὴν γαλλικὴν κοινὴν γνώμην, διότι εἶνε τὸ πολλοστὸν κατὰ σειρὰν κροῦσμα παρομοίων ἐπεμβάσεων, αἵτινες, ἂν μή τι ἄλλο, θίγουν αὐτὰ ταῦτα τὰ κυριαρχικὰ δικαιώματα τοῦ γαλλικοῦ ἔθνους ἐπὶ τοῦ ἐδάφους του.

Ἡ ἀπόπειρα αὕτη ἔγινε τὴν παρελθοῦσαν Κυριακὴν καὶ περὶ τὴν 10ην νυκτερινήν. Κατὰ τὴν ὥραν ταύτην εὑρίσκοντο ἐντὸς τοῦ ὑποβρυχίου ἓξ τῶν τεσσαράκοντα ἓξ ἀνδρῶν του, οἱ ὁποῖοι ἀπετέλουν τὸ πλήρωμα, δέκα μόνον μετὰ τοῦ κυβερνήτου του Χοσὲ Λουΐς Φεργάντο καὶ συνωμίλουν ἡσύχως, ὅταν ὁ ἕνα-

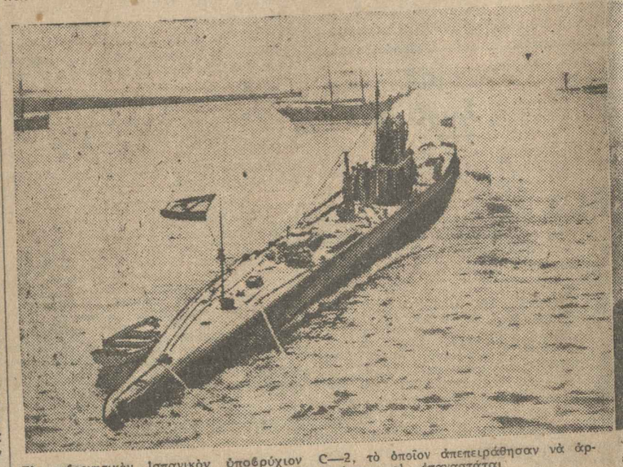

Τὸ κυβερνητικὸν ἰσπανικὸν ὑποβρύχιον C—2, τὸ ὁποῖον ἀπεπειράσθησαν νὰ ἁρπάσουν εἰς τὸν λιμένα τῆς Βρέστης οἱ ἐπαναστάτοι

πλος σκοπὸς εἶδε νὰ πλευρίζῃ εἰς τὸ ὑποβρύχιον μία βενζινοκίνητος λέμβος, τῆς ὁποίας ἐπέβαινον ἀρκετοὶ ἄνδρες. Εἷς ἐξ αὐτῶν, ὁ ἀρχηγός, ἐζήτησε νὰ ὁμιλήσῃ εἰς τὸν κυβερνήτην, εἶπεν εἰς τὸν σκοπὸν ὅτι εἶχε νὰ τοῦ διαβιβάσῃ διαταγὰς ἐκ μέρους τῆς δημοκρατικῆς Ἰσπανικῆς κυβερνήσεως. Κατόπιν τούτου ἐδόθη εἰς τοὺς ἐπιβαίνοντας τῆς λέμβου ἡ ἄδεια ν' ἀνέλθουν ἐπὶ τοῦ ὑποβρυχίου.

Ἡ παρουσίασις εἰς τὸν κυβερνήτην Φερνάντο ἐγένετο ἐντὸς τοῦ καρρὲ τοῦ καταστρώματος, ὅπου εἶχε συγκεντρωθῇ ὁλόκληρον τὸ ὑπάρχον πλήρωμα τοῦ ὑποβρυχίου, λόγῳ τῆς σπουδαιότητος, τὴν ὁποίαν ἐφαίνετο ὅτι θὰ εἶχον αἱ ἀνακοινώσεις. «Εἶμαι—εἶπεν ὁ ἀρχηγὸς τῶν ἐπισκεπτῶν—ὁ κυβερνήτης τοῦ ὑποβρυχίου «C—4» Χεζοὺς ντὲ Λὰ Χάρας καὶ ἐρχόμεθα νὰ σᾶς δώσωμεν ὡρισμένας ὁδηγίας Καὶ ταῦτα λέγων ἔθεσε τὴν χεῖρα του εἰς τὴν ἐσωτερικὴν τσέπην τοῦ σακκακιοῦ του (δηλοι οἱ ἀφιχθέντες ἔφερον πολιτικὴν ἐνδυμασίαν) καὶ ἐξήγαγεν αἰφνιδίως ἓν περίστροφον, τὸ ὁποῖον ἔστρεψε κατὰ τοῦ κυβερνήτου Φερνάντο. Τὸ αὐτὸ ἔπραξαν καὶ οἱ ἄλλοι—ἔνδεκα τὸν ἀριθμὸν—καὶ ἐντὸς ὀλίγων λεπτῶν ἔδεσαν ὅλους τοὺς ναύτας τοῦ «C—2», οἱ ὁποῖοι εὑρίσκοντο εἰς τὸ καρρέ.

Ἀπέμενε πρὸς ἐκτέλεσιν τὸ δεύτερον μέρος τοῦ προγράμματος : νὰ τεθῇ εἰς κίνησιν τὸ ὑποβρύχιον. Ἀλλ' αἱ μηχαναί του, αἱ ὁποῖαι μόλις καὶ μετὰ θίας εἶχον κατορθώσει νὰ τὸ ὁδηγήσουν μέχρι Βρέστης ἠρνοῦντο νὰ τὸ ἐξυπηρετήσουν. Ἐν τῷ μεταξὺ μερικοὶ ἐκ τῶν ἐπιδρομέων εἶχον ἐπιδοθῇ εἰς τὴν ἔρευναν ὁλοκλήρου τοῦ σκάφους, ἐκφόβου μήπως εἶχε κανένας κατορθώσει νὰ κρυβῇ. Εἰς τὸν πυργίσκον ἀνεκάλυψαν ἕνα μηχανικόν, ὁ ὁποῖος μόλις τοὺς εἶδε πλησιάζοντας κατεβίβασε τὸ πῶμα του. Αἱ σφαῖραι αἱ ὁποῖαι ἐρρίφθησαν ἐναντίον του εὗρον τὸν μετάλλινον ὄγκον του πῶματος. Ἔπρεπεν ὅμως νὰ γίνουν κύριοι τοῦ σκάφους ἐξ ὁλοκλήρου. Διὰ νὰ ἐξαναγκάσουν τὸν μηχανικὸν εἰς παράδοσιν διοχέτευσαν τὰ κυριαρχικὰ δικαιώματα τοῦ γαλλικοῦ ἔθνους ἐπὶ τοῦ ἐδάφους του.

Ἡ ἀπόπειρα αὕτη, ἡ ὁποία ἐφάνη ὅτι εἶχε σχεδιασθῇ ἐπὶ μακρὸν καὶ μὲ ἀρκετὴν προσοχήν, ἀπέτυχε κατὰ τὸ τελευταῖον στάδιον τῆς ἐκτελέσεώς της. Ἐπὶ τῇ βάσει τῶν στοιχείων τούτων ἐγένετο μετά τινας ὥρας εἰς τὸ Μπελὲν τῆς Λισσαβόνας ἡ σύλληψις τοῦ αὐτοκινήτου, τοῦ ὁποίου ἐπέβαινον ἐξ : οἱ Ἰσπανοὶ Χοσὲ Φερράντο, κυβερνήτης τοῦ C—2, Χεζοὺς ντὲ Λὰ Χάρας, κυβερνήτης τοῦ C—4 (ὑποβρυχίου, τὸ ὁποῖον εὑρίσκεται νῦν εἰς τὸ Βορδώ), Ὀρενταὶν, ἀρχηγὸς τῆς ὁμάδος, ὁ ὁποῖος εἶχεν ἔλθει πρὸ ὀκταημέρου ἐξ Ἁγίου Σεβαστιανοῦ μὲ ἀποστολὴν τὴν κατάληψιν τοῦ ὑποβρυχίου· δύο συνεργοί του οἱ Σατρουσταγχὼ καὶ Νταμπούζα, ἐλθόντες μετ' αὐτοῦ ἐξ Ἱσπανίας καὶ ὁ Γάλλος Σαὶ ἐκ τῶν Κάτω Πυρηναίων. Βραδύτερον εἰς τὸ Ἀνταὶ συνελήφθησαν ἄλλοι δύο ἐκ τῶν δραστῶν τῆς ἀποπείρας, ὁ Ἱσπανὸς Ραφαὴλ Παρέλλα, φοιτητὴς τῆς φιλοσοφίας καὶ εἷς τὴν πραγματικότητα σωφὲρ καὶ ὁ Γάλλος Φερδινάδος Φατὶζ, σανδαλοποιὸς εἰς τὸ Βορδώ.

Ἐπὶ τοῦ ἀρχηγοῦ τῆς ὁμάδος τῶν ἐπιδρομέων Μανουὲλ Ὀρενταὶν ἀνευρέθη ἐπιστολὴ διὰ τῆς ὁποίας ὁ διοικητὴς τῶν ἐπαναστατικῶν δυνάμεων τῆς Γκουϊπόθκοας, ταγματάρχης Τρονκόζο, τὸν ἐξουσιοδότει νὰ προσφέρῃ εἰς τὸν κυβερνήτην τοῦ C—2 δύο ἑκατομμύρια πεσετῶν ὅπως παραδώσῃ τὸ ὑποβρύχιον εἰς τοὺς ἐπαναστάτας. Ὁ κυβερνήτης φαίνεται ὅτι εἶχε καμφθῇ καὶ ὅταν ἀπέτυχε τὸ ἐγχείρημα ἐθεώρησε καλὸν νὰ τραπῇ εἰς φυγὴν ἀντιλαμβανόμενος ὅτι δὲν θὰ ἦτο ἀνεκτὸς παρὰ τοῦ πληρώματος. Μετὰ τὴν ἀνακάλυψιν τῆς ἐπιστολῆς ταχτικὰ αἱ ἀστυνομικαὶ ἀρχαὶ ἐπέτυχον τὴν σύλληψιν καὶ τοῦ ταγματάρχου Τρονκόζο, ὁ ὁποῖος εἶχε κατορθώσει νὰ εἰσέλθῃ εἰς τὸ γαλλικὸν ἔδαφος ὑπὸ ψευδώνυμον ὡς δῆθεν Ἱσπανὸς ἔμπορος.

Ὁ κυβερνήτης τοῦ ὑποβρυχίου, ὁ ὁποῖος εἶχε συνεννοηθῇ μὲ τοὺς ἐπαναστάτας

Ο ΑΞΩΝ ΡΩΜΗΣ - ΒΕΡΟΛΙΝΟΥ

Η ΑΥΡΙΑΝΗ ΣΥΝΑΝΤΗΣΙΣ ΤΟΥ ΜΟΥΣΣΟΛΙΝΙ ΜΕ ΤΟΝ ΧΙΤΛΕΡ

ΤΟ ΠΡΟΓΡΑΜΜΑ ΤΗΣ ΕΠΙΣΚΕΨΕΩΣ

ΛΟΝΔΙΝΟΝ, Σεπτέμβριος. ('Ιδιαιτέρα ὑπηρεσία).— Τὴν πρωΐαν τοῦ προσεχοῦς Σαββάτου (αὔριον) ὁ Μουσσολίνι, ἐπιβαίνων ειδικοῦ συρμοῦ—καὶ ὄχι ἀεροπλάνου, ὅπως ἀρχικῶς ἐσχεδιάζετο—θὰ φθάσῃ εἰς τοῦ Χίτλερ καὶ ὅπου θὰ τεθῇ εἰς τὴν διάθεσίν του τὸ μέγαρον τοῦ πρωθυπουργοῦ. Τὴν ἰδίαν ἡμέραν θὰ ἀναχωρήσῃ διὰ τὸ πεδίον τῶν γυμνασίων, τὰ ὁποῖα θὰ παρακολουθήσῃ μέχρι τῆς δευτέρας, διαμένων ἐν τῷ μεταξὺ εἰς τὸν πύργον τοῦ Μεκλεμβούργου. Εἰς τὸ Βερολῖνον θὰ φθάσῃ ὁ Μουσσολίνι τὴν Δευτέραν, θὰ κάμῃ θριαμβευτικὴν εἴσοδον διὰ τῆς πύλης τοῦ Βρανδεμβούργου καὶ θὰ ἐγκατασταθῇ εἰς τὸ ἄλλοτε μέγαρον τοῦ προέδρου Χίντεμπουργκ. Τὴν ἑσπέραν θὰ γίνουν συζητήσεις εἰς τὸ μέγαρον τοῦ καγκελλαρίου τοῦ Ράϊχ. Τὴν ἑπομένην θὰ ὀργανωθῇ ἐπίσημος δεξίωσις τοῦ ἀρχηγοῦ τοῦ ἰταλικοῦ κράτους ἐκ μέρους τῆς γερμανικῆς κυβερνήσεως καὶ κατόπιν ὁ Μουσσολίνι θὰ παρελάσῃ τελετουργικῶς διὰ τῆς λεωφόρου Ὑπὸ τὰς Φιλλύρας καὶ θὰ καταθέσῃ στέφανον εἰς τὸ μνημεῖον τοῦ Ἀγνώστου Στρατιώτου. Ἑκατέρωθεν τῆς λεωφόρου θὰ ἔχουν παραταχθῇ στρατιῶται καὶ εἰς τὰ τετράγωνα αὐτῆς ἀξιωματικοὶ τοῦ γερμανικοῦ στρατοῦ. Διαρκούσης τῆς ἡμέρας θὰ συγκληθῇ ὑπουργικὸν συμβούλιον, εἰς τὸ ὁποῖον θὰ παρίσταται καὶ ὁ Μουσσολίνι μετὰ τοῦ ὑπουργοῦ τῶν Ἐξωτερικῶν τῆς Ἰταλίας κόμητος Τσιάνο. Τὴν ἑσπέραν θὰ γίνῃ παννηγυρικὴ παράστασις εἰς τὴν "Οπεραν τοῦ Βερολίνου. Τὴν Τετάρτην θὰ γίνῃ μεγάλη στρατιωτικὴ παρέλασις ὁλοκλήρου σώματος στρατοῦ εἰς τὴν ὁδὸν Σαρλόττενμπουργκ ὅπου ἐγίνοντο αἱ παρελάσεις πρὸ τοῦ πολέμου. Οἱ στρατιῶται θὰ βαδίζουν εἰς σειρὰς ἐκ 18 ἀνδρῶν.Θὰ ἐπακολουθήσῃ τὴν ἑσπέραν μεγάλη στρατιωτικὴ συναυλία εἰς τὸ Ὀλυμπιακὸν Στάδιον, τῆς ὁποίας θὰ μετάσχουν 3000 ὄργανα. Κατ' αὐτὴν θὰ ὁμιλήσουν ὁ Χίτλερ καὶ ὁ Μουσσολίνι, ὁ ὁποῖος καὶ θὰ ἀναχωρήσῃ τὴν ἑπομένην, 30ὴν Σεπτεμβρίου.

Δὲν θὰ ἦτο ὑπερβολὴ νὰ ἰσχυρισθῇ τις ὅτι κατὰ τὰς πέντε ταύτας ἡμέρας, κατὰ τὰς ὁποίας οἱ κάτοικοι τοῦ μονάχου καὶ τοῦ Βερολίνου θὰ ἀπολαμβάνουν ἓν ἐκ τῶν ἐντυπωσιακωτέρων θεαμάτων τῆς ζωῆς των — ὀργανωμένον μὲ ἄφθαστον ἀριστοτεχνίαν—θὰ κριθῇ ἡ τύχη τῆς ειρωνταϊκῆς εἰρήνης. Ὡς προς τὴν τοιαύτην ἐκτίμησιν τῆς σημασίας τῆς δευτέρας ταύτης συναντήσεως τῶν δύο δικτατόρων, οὐδεμία ὑφίσταται διαφωνία. "Ολοι οἱ ὑπεύθυνοι εὐρωπαϊκοὶ κύκλοι ἀναμένουν μὲ ἀδημονίαν τὰς συνομιλίας ταύτας, αἱ ὁποῖαι μέλλουν νὰ ἀσκήσουν ἀποφασιστικὴν ἐπίδρασιν ἐπὶ τῆς περαιτέρω ἐξελίξεως τῆς καταστάσεως.

Ἀπὸ τῆς ἡμέρας καθ' ἣν ἀνηγγέλθη ἐπισήμως ὡς ἐπικείμενον τὸ ταξίδιον τοῦτο τοῦ Μουσσολίνι εἰς Γερμανίαν μέχρι τῆς ἡμέρας καθ'

(Συνέχεια εἰς τὴν 4ην σελίδα)

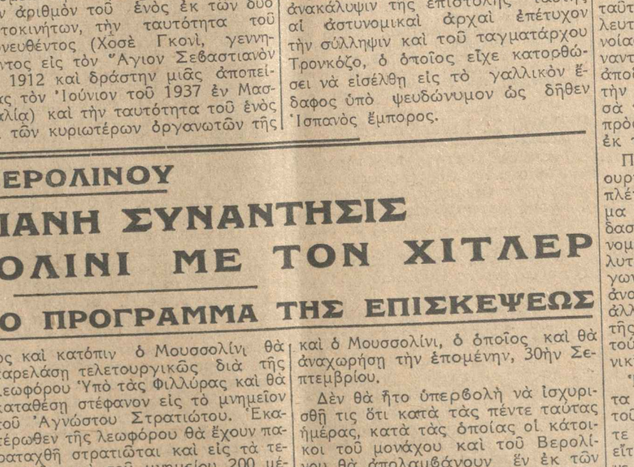

Ὁ πρωθυπουργὸς κ. Μεταξᾶς καὶ ὁ ὑφυπουργὸς Τύπου καὶ Τουρισμοῦ κ. Νικολούδης εἰς τὰ χθεσινὰ ἐγκαίνια τῆς σχολῆς τουριστικῶν ἐπαγγελμάτων

Τέχνη καὶ Ζωή

Λόγια τοῦ Μπίσμαρκ

Μερικὰ ἀνέκδοτα

Μιὰ ἀπ' αὐτὲς τὶς μεγάλες οἰκογένειες τῶν Βάλτων εὐπατριδῶν, ποὺ εἶχαν ἀπέραντα κτήματα στὴν ἀνατολικὴ Πρωσσία, στὴν Κουρλανδία καὶ στὶς γειτονικὲς Βαλτικὲς χῶρες, ζοῦσαν σὰν ἡγεμόνες καὶ εἶχαν μιὰ ἐξαιρετικὴ θέση μέσα στὴν Γερμανία, γιατὶ εἶχαν Γερμανικὸ χαρακτῆρα καὶ γερμανικὸ πολιτισμό, ἦταν ἡ οἰκογένεια Κάϊζερλιγκ. Ἀπόγονος αὐτῆς τῆς οἰκογένειας ἦταν ὁ κόμις Ἐδουάρδος, ποὺ μὲ τὸ φιλολογικό του ἔργο ἀπόκτησε μεγάλη φήμη, ὁ νεώτερος κόμις Ἑρμάνος, ποὺ ἐτάραξε ὅλον τὸν κόσμο στὴν μεταπολεμικὴ ἐποχὴ μὲ τὶς τολμηρές του ἰδέες καὶ ἡ κόμισσα Ἑλένη ποὺ ἔπαιξε μεγάλο κοινωνικὸ ρόλο.

Ἦταν μιὰ οἰκογένεια ποὺ εἶχε διακριθῇ γιὰ τὸν ἐξαιρετικὸ πολιτισμό της καὶ τὴν σπάνια ἐπίδοσή της στὰ γράμματα καὶ στὴν τέχνη. Τώρα τελευταῖα ποὺ δημοσιεύθηκαν μερικὰ ἀποσπάσματα ἀπὸ τὰ Ἀπομνημονεύματα τῆς κομίσσης Ἑλένης φὸν Κάϊζερλιγκ, βρίσκονται μέσα σ' αὐτὰ πολύτιμες πληροφορίες γιὰ τὴν Εὐρώπη τοῦ δέκατου ἑνάτου αἰῶνα. Ἕνα ἀπὸ τὰ πειὸ ἐνδιαφέροντα μέρη τῶν ἀπομνημονευμάτων αὐτῶν θὰ εἶνε χωρὶς ἀμφιβολία ἐκεῖνο ποὺ περιέχει μερικὰ πολὺ χαρακτηριστικὰ λόγια τοῦ Μπίσμαρκ ποὺ ἀποδίδουν ζωηρὰ ὅλον τὸν τύπον τοῦ «Σιδερένιου καγκελλαρίου», ὅπως τὸν ἔλεγαν τότε οἱ Γερμανοί.

Ἡ νεαρὴ κόμισσα εἶχεν ἐπισκεφθῇ τὴν οἰκογένεια Μπίσμαρκ στὸ Βάρτζιν, ἐξοχικὴ διαμονὴ στὴν Πομερανία, στὰ 1868, δυὸ χρόνια πρὶν ἀπὸ τὸν Γαλλογερμανικὸ πόλεμο καὶ τρία χρόνια πρὶν ἀπὸ τὴν ἵδρυση τῆς Γερμανικῆς Αὐτοκρατορίας καὶ τὴν ἐπίτευξη τῆς ἐθνικῆς ἑνότητας τῶν Γερμανῶν. Ὁ Μπίσμαρκ ἦταν τότε καγκελλάριος τοῦ Βασιλείου τῆς Πρωσσίας καὶ εἶχεν ἐρχασθῇ πολὺ γιὰ τὴν ἀναδιοργάνωση καὶ τὴν ἐδαφικὴ ἐπέκταση τοῦ πρωσσικοῦ κράτους. Καὶ τότε φαίνεται ὅτι εἶχεν ἀρχίσει νὰ προετοιμάζῃ τὴν ἐφαρμογὴ τῶν μεγάλων σχεδίων του γιὰ τὴν Αὐτοκρατορία.

Ἡ μικρὴ κόμισσα μὲ τὸν πατέρα της φιλοξενήθηκαν στὴν ἐξοχικὴ ἐπαυλὴ τοῦ Μπίσμαρκ. Ἔφθασαν βράδυ, στὶς ἀρχὲς τοῦ Ὀκτωβρίου. Καὶ φαίνεται πὼς ὑπῆρχε μεγάλη οἰκειότης ἀνάμεσα στὶς δύο οἰκογένειες, γιατὶ ἡ γυναῖκα τοῦ Μπίσμαρκ ὑποδέχθηκε μὲ πολλὴ χαρὰ τοὺς ξένους της. Μόλις ἔφθασαν ἦταν ἡ ὥρα τοῦ δείπνου. Σὲ λίγο κατέβηκεν ὁ καγκελλάριος καὶ ὅλοι κάθησαν στὸ τραπέζι. Ἀλλὰ φαίνεται ὅτι ἡ νεαρὴ κόμισσα εἶχε τὸ νοῦ της πολὺ περισσότερο στὰ λόγια τοῦ Μπίσμαρκ παρὰ στὸ δεῖπνο, ἂν καὶ εἶχαν σερβίρει, καθὼς γράφει, ὑπέροχα μεγάλα ψάρια.

Ἡ συνομιλία στὴν ἀρχὴ ἦταν τυπική. "Υστερα ὁ Μπίσμαρκ ἄρχισε νὰ μιλᾷ γιὰ τὰ Πανεπιστήμια τῆς Γερμανίας ἀπὸ μιὰ ἀφορμὴ ποὺ τοῦ ἔδωσε ὁ κόμις Κάϊζερλιγκ. «Τὰ πανεπιστήμια εἶνε καμωμένα γιὰ λογαριασμὸ τῶν καθηγητῶν καὶ ὄχι τῶν φοιτητῶν, ἄρχισε νὰ λέῃ ὁ Μπίσμαρκ. Οἱ καθηγηταὶ φροντίζουν νὰ διοριαθοῦν γιὰ νὰ διορυγνώσουν μιὰ ἥρεμη οἰκογενειακὴ ζωὴ καὶ ἕνα ἄνετον περιβάλλον γιὰ νὰ μποροῦν νὰ γράφουν μὲ τὴν ἡσυχία τους τὰ συγγράμματά τους. Γιὰ τὶς παραδόσεις τους στὸ πανεπιστήμιο δὲν εἶνε νὰ γίνεται λόγος. "Ολες οἱ παραδόσεις εἶνε γραμμένες σὲ τετράδια καὶ οἱ φοιτητὲς παίρνουν αὐτὰ τὰ τετράδια, τὰ μελετοῦν καὶ πηγαίνουν ὕστερα καὶ δίνουν ἐξετάσεις, χωρὶς νὰ λογαριάζουν καθόλου τὶς παραδόσεις. Ἐγὼ ἐδιάβασα αὐτὰ τὰ τετράδια μὲ τὶς παραδόσεις σὲ λίγες μῆνες καὶ ὕστερα πῆγα καὶ ἔδωσα ἐξετάσεις. Μὲ ρώτησαν πολὺ λιγώτερα πράγματα ἀπ' αὐτὰ ποὺ ἤξερα. Κι' αὐτὸ μ' ἔκαμε νὰ θυμώσω φοβερὰ γιατὶ κατάλαβα πὼς εἶχα χάσει ἄδικα τὸν κόπο μου. Μποροῦσα νὰ δώσω ἐξετάσεις καὶ νὰ πετύχω μὲ πολὺ λιγώτερη μελέτη».

Σ' αὐτὸ τὸν τόνο μιλῶντας ὁ Μπίσμαρκ ἐξηκολούθησε νὰ καταφέρεται ἐναντίον τῶν Πανεπιστημίων καὶ ἰδίως ἐναντίον τῶν καθηγητῶν. Δὲν ἀξίζει τὸν κόπο νὰ πηγαίνουν στὸ Πανεπιστήμιο οἱ νέοι ἀφοῦ μποροῦν σὲ λίγους μῆνες νὰ διαβάζουν τὰ τετράδια μὲ τὶς περιλήψεις καὶ νὰ παίρνουν δίπλωμα. Γι' αὐτὸ τὸ λόγο εἶχεν ἀποφασίσει νὰ μὴ στείλῃ στὸ Πανεπιστήμιο τοὺς δυὸ γυιούς

5η ΠΡΩΙΝΗ

ΙΑΠΩΝΙΚΑ ΑΕΡΟΠΛΑΝΑ ΕΒΟΜΒΑΡΔΙΣΑΝ ΤΟ ΝΑΝΚΙΝ
ΑΙ ΠΡΟΞΕΝΗΘΕΙΣΑΙ ΖΗΜΙΑΙ ΟΙ ΕΝ ΤΟΚΙΟ ΠΡΕΣΒΕΥΤΑΙ
ΔΙΕΜΑΡΤΥΡΗΘΗΣΑΝ ΕΝΤΟΝΩΣ

ΛΟΝΔΙΝΟΝ, 22. (Ίδιαιτέρα Ύπηρεσία).— Κατά τηλεγραφήματα έκ Τόκιο ημετέσπερα ανακοινώσεις ανωφέρει, ότι τα ιαπωνικά αεροπλάνα εβομβάρδισαν το Νανκίν συμφώνως προς την γενομένην προειδοποίησιν από μέρους των ιαπωνικών ναυτικών αρχών. Κατά τας έκ Τόκιο υπαρχούσας πληροφορίας έκ του δομβαρδισμού υπέστησαν σοβαρας ζημίας αι στρατιωτικαί εγκαταστάσεις της πόλεως περιλαμβανομένου του κτιρίου όπου είνε εγκατεστημένα τα γραφεία του Κουόμιντανγκ. Αι πληροφοριαι προσθετουν ότι διεκόπησαν αι τηλεγραφικαι και τηλεφωνικαι συνδιοκινωνιαι μεταξύ Σαγγάης και Νανκίν.

Τηλεγραφήματα έκ Σαγγάης αναφέρουν, ότι ο δομβαρδισμος του Νανκίν υπό των ιαπωνικών αεροπλάνων διήρκεσε μίαν και ημίσειαν ώραν. Αι Δύναμεις εξεπορθησαν τον πλησιέστερον προς την πρωτεύουσαν σταθμον αεροπλάνων 20 χιλιομετρα μακρυά της πόλεως.

ΜΠΟΜΠΟΝΙΕΡΑ. «Ενδεκα» μ' Ένας. ΠΕΡΙΠΛΟΥ «Ημέρα εν θαλάσσει». ΝΕΑΠΟΛΙΣ. «Φυλή πλοιοκτητόρων. ΠΑΛΛΑΣ (Πειρ.). «Μαγγελάνος». ΟΥΡΑΝΙΑ. «Μυστήριο Παραλίας». ΟΡΦΕΥΣ (Βουλ.). «Γιατί να διαζεύξουν. ΠΑΛΛΑΣ (Πειρ.). «Κυρία σκιαγραφία». ΠΑΛΛΑΣ (Πειρ.). «Ραψωδία». ΑΤΤΙΚΟΝ. «Ανάκτορα». ΠΑΝΑΘΗΝΑΙΟΝ. «Κεφαλονιά». ΠΑΡΝΗΣ. «Μπάτμαν». ΠΑΡΝΗΣ. «Ο Ρομπέν Χουντ». ΡΙΑΛΤΟ. «Φυλή πλοιοκτητόρων. ΡΟΥΑΓΙΑΛ. «Μυστήριο Παραλίας». ΣΑΒΟΥΑ «Εξπρές της Αγάπης». ΣΤΑΔΙΟΝ. «Επίλογος Ελαφρά καβγαδάκια». ΤΙΤΑΝΙΑ (Λιμάνι). «Μορφή Σκοτώνει». ΤΙΤΑΝΙΑ (Πειρ.). «Τελευταίο Ταξίδι». ΤΙΤΑΝΙΑ (Χολκιδ.). «Νύχι Αλλαγής». ΧΡΗΣΤΟΣ «Κλεφτοπόλεμος».

Διεύθυνσις του Τυπογραφείου Ἐμμανουήλ Γ. Κασιμάτης
Βαθμούς — Μοσχονησίων 19

Η ΑΠΟΨΙΝΗ ΤΙΜΗΤΙΚΗ

Αι νυκτεριναί σχολαί της Λέσχης Εργαζομένων Γουδή

Αι σχολαί αι' ἐργαζόμενα πολιτ νυκτερινοι σχολαι της Λεσχης Ἐργαζομενου Γουδη ἀνοιγουν τας θυρας των δια την νεαν σχολικην περιοδον 1937-38. Τα μαθηματα ἀρχιζουν την 1ην Οκτωβριου και θα συνεχισθουν μεχρι τελους Μαϊου. Τα μαθηματα θα γινωνται ὡς ἑξης: 1) Νηπιαγωγειον δια παιδας ἡλικιας 5 ἑως 6 ἐτων μ' ἐνιαιον συνδρομην ἐν δρ. 20 το μηνιαιον συνδρομην ἐν δρ. 5. 2) Δημοτικον Σχολειον δια παιδας ἡλικιας 6 ἑως 12 ἐτων μ' ἐνιαιον συνδρομην ἐν δρ. 20 το μηνιαιον συνδρομην ἐν δρ. 5. 3) Γυμνασιον δια παιδας ἡλικιας 12 ἑως 15 ἐτων μ' ἐνιαιον συνδρομην ἐν δρ. 20 το μηνιαιον συνδρομην ἐν δρ. 5. 4) Γυμνασιον δια νεους και νεας ἡλικιας 15 ἑως 18 ἐτων μ' ἐνιαιον συνδρομην ἐν δρ. 20 το μηνιαιον συνδρομην ἐν δρ. 5. 5) Ἐργαστηριον Παιδικου Θεατρου δια παιδας ἡλικιας 6 ἑως 15 ἐτων μ' ἐνιαιον συνδρομην ἐν δρ. 20 το μηνιαιον συνδρομην ἐν δρ. 5. 6) Ἐργαστηριον Ραδιοφωνου δια νεους και νεας ἡλικιας 15 ἑως 18 ἐτων μ' ἐνιαιον συνδρομην ἐν δρ. 20 το μηνιαιον συνδρομην ἐν δρ. 5. 7) Ἐργαστηριον Ἐθνικων Χορων δια νεους και νεας ἡλικιας 15 ἑως 18 ἐτων μ' ἐνιαιον συνδρομην ἐν δρ. 20 το μηνιαιον συνδρομην ἐν δρ. 5. Αἱ ἐγγραφαι θα γινωνται ἀπο σημερον ἑως τας 10 Οκτωβριου ἀπο τας 9 π.μ. ἑως τας 9 μ.μ. ἐν τῳ γραφειῳ της Λεσχης Ἐργαζομενου Γουδη ἀπεναντι ἀπο τον Σταθμον Λαρισης. Ἐπισης θα γινωνται ἐγγραφαι ἀπο 1ης Οκτωβριου ἑως τας 10 Οκτωβριου ἀπο τας 9 π.μ. ἑως τας 9 μ.μ. ἐν τῳ γραφειῳ της Λεσχης Ἐργαζομενου Γουδη ἀπεναντι ἀπο τον Σταθμον Λαρισης.

Δύο ποντοπόροι

Εἰδοποιοῦνται ὁι ἐνοικιασταὶ τῶν ἐπὶ τῆς Ἀθηνῶν δύο θαλασσοσπιτιῶν, οἱ Γερμανοὶ ἀδελφοὶ Ἀδὰμ καὶ Ἀλέξανδρος Ἀδάμ, ὅτι ἀπὸ τοῦ 1926 ταλαιπωροῦνται ἐπὶ δέκα περίπου ἔτη διὰ μικρὸν πλοιάριον μετὰ τῶν κόρων. Ἤδη ἐπειδαίνουν μικρὸν σκαρὶ μὲ μηχανὴν 4 ἵππων, ἀλλὰ δὲν τὸ ἐπιτρέπουν οἱ ἀστυνόμοι τοῦ κόλπου.

Ἐπὶ τέλους ἐπιτρέπεται ἡ ἀνέγερσις ἑνὸς ὑπερωκεανείου μὲ 40 χιλιάδες τόνους ἐκτοπισμοῦ ἀπὸ τὴν Ἑλλάδα, γαλλικῆς ἰδιοκτησίας, ἀλλὰ ἐπιτρέπεται ἡ ἀνέγερσις πρώτης ἀποβάθρας διὰ τὰ ἐλαφρὰ καὶ τὰ τοῖχα ἑνὸς ὑπὸ κατασκευὴν γιαλοῦ στενωτῆρος.

Ἡ ἐπιστροφὴ τῶν ἐκ τῆς Ἀθήνας ἐπὶ τοῦ ἀτμοπλοίου «Ἄγιος Νικόλαος» ἐπιβατῶν θὰ γίνῃ τὴν Κυριακὴν 26 τρέχοντος μηνὸς ἀπὸ τὸν Πειραιᾶ εἰς τὰς 9 μ.μ. καὶ ὄχι τὴν Δευτέραν, ὡς ἀνεκοινώθη ἐσφαλμένως.

Ἐκ τοῦ Ἐμπορικοῦ Συλλόγου Πειραιῶς

Ἡ Γενικὴ Συνέλευσις τῶν μελῶν τοῦ Ἐμπορικοῦ Συλλόγου Πειραιῶς θὰ συνέλθῃ τὴν Κυριακὴν 26 τρέχοντος μηνὸς καὶ ὥραν 10 π.μ. εἰς τὴν αἴθουσαν τοῦ Συλλόγου πρὸς ἐκλογὴν τοῦ νέου Διοικητικοῦ Συμβουλίου καὶ ἐξέλεγξιν τοῦ ἀπολογισμοῦ τοῦ παρελθόντος ἔτους.

Ἡ ἐπιστροφὴ τῶν ἐκ τῆς Ἀθήνας ἐπὶ τοῦ ἀτμοπλοίου «Ἅγιος Νικόλαος» ἐπιβατῶν θὰ γίνῃ τὴν Κυριακὴν 26 τρέχοντος μηνὸς ἀπὸ τὸν Πειραιᾶ εἰς τὰς 9 μ.μ. καὶ ὄχι τὴν Δευτέραν, ὡς ἀνεκοινώθη ἐσφαλμένως.

Ἐκ τοῦ Ἐμπορικοῦ Συλλόγου Πειραιῶς

Ἡ Γενικὴ Συνέλευσις τῶν μελῶν τοῦ Ἐμπορικοῦ Συλλόγου Πειραιῶς θὰ συνέλθῃ τὴν Κυριακὴν 26 τρέχοντος μηνὸς καὶ ὥραν 10 π.μ. εἰς τὴν αἴθουσαν τοῦ Συλλόγου πρὸς ἐκλογὴν τοῦ νέου Διοικητικοῦ Συμβουλίου καὶ ἐξέλεγξιν τοῦ ἀπολογισμοῦ τοῦ παρελθόντος ἔτους

ΕΣΩΤΕΡΙΚΑ ΝΕΑ

Η ΝΕΑ ΔΙΑΔΙΚΑΣΙΑ ΔΙΑ ΤΗΝ ΕΚΔΟΣΙΝ ΑΔΕΙΩΝΠΡΟΣΕΙΣΑΓΟΓΗΝΕΜΠΟΡΕΥΜΑΤΩΝ

ΑΙ ΥΠΟΧΡΕΩΣΕΙΣ ΤΩΝ ΤΡΑΠΕΖΩΝ ΚΑΙ ΤΕΛΩΝΕΙΩΝ

Υπό των υπουργών Έθνικής Οικονομίας και Συγκοινωνιών και Δημοσίων Έργων απόφασις, καθορίζουσα την ακολουθητέαν διαδικασίαν εις την έκδοσιν αδειών εισαγωγής εμπορευμάτων. Η διαδικασία αύτη θα ισχύσῃ από της 1ης προσεχούς Οκτωβρίου, αποβλέπει δε εις την αμοιβαίαν προς έκαστον των ενδιαφερομένων παροχήν ευκολιών εν τη εκτελέσει των διαφόρων φάσεων της εισαγωγής. Ούτω, εις τα σημειωτέα εν αρχῇ αφορῶντα εις την εκδοσιν αδειών, θα εκδίδωνται αύται απαραιτήτως εντός πενθημέρου από της καταθέσεως της σχετικής αιτήσεως. Εις τὸ πρώτον των εγγράφων των "Αγγλων εισαγωγέων θα εφαρμοσθῇ κατά την είσαγωγήν, εις το τελωνείον, ειδικὸν σύστημα και εις το τρίτον ειδικὸν των Τραπεζῶν της Ελλάδος, ανάλογον προς το ισχύον σήμερον επὶ των εξαγωγών και εις το τρίτον ειδικὸν των Τραπεζῶν της Ελλάδος, ανάλογον προς το ισχύον σήμερον επὶ των εισαγωγών.

Το δικαίωμα των Τραπεζών της Ελλάδος προηλθομεν αντιγραφον θα έχουν και αι τράπεζαι αι ασκούσαι εμπορικὰς τραπεζικὰς εργασίας εν τῇ Ελλάδι, αι οποίαι θα εξαιρεθοῦν εκ της υποχρεώσεως ταύτης. Ο ισχυρισμὸς ότι ὁ διακανονισμὸς των πληρωμῶν θὰ γίνεται μόνον διὰ των Τραπεζῶν της Ελλάδος, αναγραφόμενος και όλων των άλλων σχετικῶν.

Τα Τελωνεία επιτρέπονται την εκτέλεσιν της εισαγωγής μόνον εφ' όσον αὐτὰ κοινοποιηθῇ αντίτυπον της ειδικῆς εγκρίσεως παρ' αὐτῶν.

Αι μεσολαβοῦσαι διὰ τὴν διεξαγωγὴν αὐτῆς ἐνέργειαι θὰ γίνωνται διὰ τῶν ειδικῶν εντολοδόχων Τραπεζῶν, οἱ οποῖοι θὰ ἐνεργοῦν κατὰ τὰς ὑποδείξεις τῆς Τραπέζης της Ελλάδος, ἥτις θὰ ἐνεργῇ τὴν ἐπιτήρησιν και τὸν ἔλεγχον τῆς ὅλης διαδικασίας.

Η Τράπεζα της Ελλάδος παρακολουθήσει τὴν ἐφαρμογὴν τῶν ἀνωτέρω διατάξεων διὰ συχνῶν ἐπιτοπίων ἐλέγχων εἰς αὐτὴν ἀνήκει ἡ τελικὴ ἀπόφασις περὶ τῆς ἀδείας εἰσαγωγῆς ἢ μὴ ἑνὸς εμπορεύματος.

Η Επίσης ἡ μεσολαβοῦσα Τράπεζα προσέχει ὅπως ἡ ἰσχὺς τῶν διαφόρων εἰσαγωγικῶν ἀδειῶν μὴ ὑπερβαίνῃ τὴν ἀξίαν τοῦ ἐμπορεύματος, τὸ ὁποῖον ἐπιτρέπουν αἱ ἄδειαι αὐταί. Δὲν ἐπιτρέπεται ἡ ἐκτέλεσις τῶν ἐκδοθεισῶν ὑπὸ ἑτέρων Τραπεζῶν εἰσαγωγικῶν ἀδειῶν, ἐκτὸς ἐὰν ἡ Τράπεζα της Ελλάδος ἀποφασίσῃ διαφορετικῶς.

Η Τὰ ἐνεργούμενα ἀπὸ τῆς 1ης Ὀκτωβρίου ἐ.ἔ. εἰσαγωγικὰ ἔγγραφα θὰ φέρουν ἐπὶ τοῦ ἑνὸς ἀντιγράφου τὴν ἔγκρισιν τῆς Τραπέζης της Ἑλλάδος, ἡ ὁποία θὰ ἀναγράφεται ἐπὶ τοῦ ἑτέρου ἀντιγράφου.

Η Τὰ ἐν λόγῳ ἔγγραφα θὰ ἐξετάζωνται ἐκ τῶν ὑστέρων ὑπὸ τῶν τελωνείων, ἐφ' ὅσον ἐπὶ τοῦ ἑνὸς ἀντιγράφου ἔχῃ τεθῇ ἡ ἔγκρισις τῆς Τραπέζης της Ἑλλάδος.

Η Τὰ τελωνεῖα ἐπιτρέπονται τὴν ἐκτέλεσιν τῆς εἰσαγωγῆς μόνον ἐφ' ὅσον αὐτὰ κοινοποιηθῇ ἀντίτυπον τῆς εἰδικῆς ἐγκρίσεως παρ' αὐτῶν.

Αι μεσολαβοῦσαι διὰ τὴν διεξαγωγὴν αὐτῆς ἐνέργειαι θὰ γίνωνται διὰ τῶν ειδικῶν εντολοδόχων Τραπεζῶν, οἱ οποῖοι θὰ ἐνεργοῦν κατὰ τὰς ὑποδείξεις τῆς Τραπέζης της Ἑλλάδος, ἥτις θὰ ἐνεργῇ τὴν ἐπιτήρησιν καὶ τὸν ἔλεγχον τῆς ὅλης διαδικασίας

5η ΠΡΩΙΝΗ

Η ΣΥΜΜΕΤΟΧΗ ΤΗΣ ΙΤΑΛΙΑΣ ΕΙΣ ΤΑ ΜΕΤΡΑ ΠΡΟΣΤΑΣΙΑΣ ΤΗΣ ΝΑΥΤΙΛΙΑΣ ΕΝ ΜΕΣΟΓΕΙΩ

Η ΠΡΟΒΑΛΛΟΜΕΝΗ ΑΞΙΩΣΙΣ ΠΕΡΙ "ΙΣΟΤΗΤΟΣ,, ΔΙΚΑΙΩΜΑΤΩΝ

ΛΟΝΔΙΝΟΝ, 23. ('Ιδιαιτέρα Ύπηρεσία).—Η συνάντησις των ναυτικών έμπειρογνωμόνων θά πραγματοποιηθῆ τὴν Δευτέραν εἰς Παρισίους, προκειμένου νὰ συζητηθῆ ὁ τρόπος τῆς συμμετοχῆς τῆς Ἰταλίας εἰς τον Μεσογειακὸν Ἔλεγχον.

Οἱ Ἄγγλοι ναυτικοὶ ἐμπειρογνώμονες, οἵτινες θὰ λάβουν μέρος εἰς τὰς τεχνικὰς συζητήσεις, αἵτινες θὰ διεξαχθοῦν ἐν Παρισίοις, θὰ ἀναχωρήσουν ἐντεῦθεν τὸ Σάββατον ἢ τὴν Κυριακήν, οὕτως ὥστε ἀπὸ τῆς Δευτέρας θὰ καταστῆ δυνατὸν ν' ἀρχίσουν αἱ σχετικαὶ συνομιλίαι ἐν Παρισίοις μετὰ τῶν Γάλλων καὶ τῶν Ἰταλῶν ἐμπειρογνωμόνων. Οἱ ὁρισθέντες ὑπὸ τῆς Μ. Βρεταννίας ναυτικοὶ ἐμπειρογνώμονες εἶνε ὁ ἀντιναύαρχος σὲρ Οὐίλλιαμ Ἰζαιημς καὶ οἱ πλοίαρχοι Τὸπ Λιλιπς, Πέρτουϊ καὶ Ρόμπυ.

Κατὰ τὴν ἀντίληψιν τῶν καλῶς πληροφορημένων κύκλων τοῦ Λονδίνου ἡ εὐόδωσις τῶν μεταξὺ τῆς γαλλικῆς καὶ τῆς ἰταλικῆς κυβερνήσεως διεξαγομένων συνεννοήσεων θὰ διανοίξῃ τὴν ὁδὸν πρὸς τὸν γενικώτερον κατευνασμὸν τῆς ἐν Εὐρώπῃ κρίσεως. Τονίζεται οὐχ ἧττον ὅτι δὲν ὑπάρχει διάθεσις ὑποτιμήσεως τῶν δυσχερειῶν, τὰς ὁποίας θὰ συναντήσουν οἱ ἐμπειρογνώμονες κατὰ τὴν μελέτην τῶν τροποποιήσεων, αἵτινες θὰ κριθῆ ἀναγκαῖον νὰ ἐπενεχθοῦν εἰς τὴν συμφωνίαν τῆς Νυὸν διὰ νὰ καταστῆ δυνατὴ καὶ ἡ συμμετοχὴ τῆς Ἰταλίας εἰς τὸν ἐν τῇ Μεσογείῳ ἔλεγχον, ὅστις ἤρχισεν ἤδη ἐφαρμοζόμενος .

Κατὰ πληροφορίας ἐκ Ρώμης, ἡ ἰταλικὴ κυβέρνησις ἐν τῇ διασκέψει τῶν ναυτικῶν ἐμπειρογνωμόνων, θὰ ὑποστηρίξῃ τὰς γνωστὰς ἤδη ἀπόψεις της περὶ ἰσότητος ἐναντι τοῦ ἀγγλικοῦ καὶ γαλλικοῦ στόλου. Ἐπεξηγεῖται ὅμως ἐπισήμως, ὅτι ἡ ἰταλικὴ κυβέρνησις διὰ τοῦ ὅρου «ἰσότης» δὲν ἐννοεῖ ἰσότητα ἀπὸ ἀπόψεως χωρητικότητος τόννων μεταξὺ τοῦ ἰταλικοῦ καὶ κεχωρισμένως τοῦ ἀγγλικοῦ καὶ γαλλικοῦ στόλου, οἱ ὁποῖοι ἀσκοῦν ἤδη τὸν ἔλεγχον εἰς τὴν Μεσόγειον. Ἡ ἰταλικὴ κυβέρνησις περιορίζει τὴν ἔννοιαν τοῦ ὅρου μόνον εἰς ὅ,τι ἀφορᾷ τὸ ἠθικὸν μέρος, ἄποψιν τὴν ὁποίαν καὶ θὰ ὑποστηρίξουν ἐν Παρισίοις οἱ ναυτικοὶ τῆς ἐμπειρογνώμονες. Πάντως σημειοῦται ἐκ μέρους τῶν ἐπισήμων κύκλων, ὅτι ἡ ἰταλικὴ κυβέρνησις διὰ πρώτην φορὰν προβάλλει ἐπισήμως τὴν ἀξίωσιν περὶ ἰσότητος, ἔστω ἀκόμη καὶ ἀπὸ ἀπόψεως ἠθικῆς, εἰς τὴν Μεσόγειον.

Ἀνεξαρτήτως ὅμως τῶν ἀπόψεων, τὰς ὁποίας θὰ διατυπώσουν οἱ Ἰταλοὶ ἐμπειρογνώμονες ὅσον ἀφορᾷ τὸ ζήτημα τῆς ἠθικῆς ἰσότητος, εἶνε πάντως βέβαιον, ὅτι θὰ ζητήσουν ὅπως ὁ ἰταλικὸς στόλος ἀσκῇ μόνος τὸν ἔλεγχον εἰς τὰ παράλια τῶν Δωδεκανήσων καὶ τῆς Λιβύης.

Η ΑΣΚΗΣΙΣ ΤΟΥ ΕΛΕΓΧΟΥ

Ἐν τῷ μεταξὺ αἱ περιπολίαι εἰς τὴν Μεσόγειον δυνάμει τῆς διασκέψεως τῆς Νυὸν, συνεχίζονται.

Κατὰ πληροφορίας τῆς Παρισινῆς «Ματὲν» τὸ γαλλικὸν ἀτμόπλοιον «Τζὲν», τοῦ ὁποίου ἐπιβαίνουν 600 ἐπιβάται καὶ 850 στρατιῶται καὶ τὸ ὁποῖον ἀνεχώρησεν ἐκ Μασσαλίας τὴν ἑσπέραν τῆς Τετάρτης διὰ τὸ Γαλλικὸν Μαρόκον, προστατεύεται ἀπὸ γαλλικὰ καὶ ἀγγλικὰ περιπολιακὰ ἀνήκοντα εἰς τὸν ἔλεγχον τῆς Μεσογείου. Τὸ μέτρον ἐλήφθη λόγῳ τῆς ἀποτυχούσης ἐπιθέσεως κατὰ τοῦ γαλλικοῦ ἀτμοπλοίου «Κουτούμπια» ἥτις ἐγένετο τὴν πρωΐαν τῆς Τρίτης. Τὸ «Κουτούμπια» κατέπλευσε σήμερον εἰς Καζαμπλάνκαν. Ὁ πλοίαρχος ἐπεβεβαίωσεν ὅτι τὸ σκάφος ὑπέστη τὴν 21ην τοῦ μηνὸς ἐπίθεσιν ἀπὸ μέρους ἀεροπλάνου ἀγνώστου ἐθνικότητος εἰς εἴκοσι μιλίων ἀπόστασιν ἀπὸ τῆς Φορμεντέρρα. Τὸ ἀεροπλάνον ἔρριψε δύο βόμβας αἵτινες ἐξερράγησαν εἰς 300 μέτρων ἀπόστασιν ἀπὸ τοῦ ἀτμοπλοίου, ἐξηφανίσθη δὲ εὐθὺς ὡς ἀντελήφθη προσεγγίζοντα τὰ ἀγγλικὰ πολεμικά, τὰ ὁποῖα καὶ συνώδευαν τὸ «Κουτούμπια» ἐπί τι διάστημα.

ΑΠΗΧΘΗ ΜΥΣΤΗΡΙΩΔΩΣ ΕΝ ΠΑΡΙΣΙΟΙΣ Ο ΡΩΣΟΣ ΣΤΡΑΤΗΓΟΣ ΝΤΕ ΜΥΛΛΕΡ ΔΙΑΔΟΧΟΣ ΤΟΥ ΣΤΡΑΤΗΓΟΥ ΚΟΥΤΙΕΠΩΦ

ΞΕΦΑΝΙΣΘΗ ΚΑΙ Ο ΣΤΡΑΤΗΓΟΣ ΣΚΟΜΠΛΙΝ

ΠΑΡΙΣΙΟΙ, 23. ('Αθην. Πρακτ.).— Ἡ διεύθυνσις τῆς Γενικῆς Ἀσφαλείας εἰδοποιήθη τὴν 3ην πρωΐνην ὑπὸ τοῦ στρατηγοῦ Πὼλ Κουσούσκυ, γενικοῦ γραμματέως τῆς Ὁμοσπονδίας τῶν Παλαιῶν Ρώσων πολεμιστῶν, τῆς ὁποίας ἡ ἕδρα εὑρίσκεται εἰς τὴν ὁδὸν Κολουζὲ 29, ὅτι ὁ στρατηγὸς Ντὲ Μύλλερ ἀναχωρήσας ἐκ τῆς κατοικίας του, κειμένης ἐπὶ τῆς λεωφόρου Ζὰν Μπατίστ τὴν Τετάρτην περὶ ὥραν 12ην δὲν ἐπανῆλθεν. Ὁ Μύλλερ ἀφῆκε πρὸ τῆς ἀναχωρήσεώς του ἐπιστολὴν ἐπὶ τοῦ γραφείου του ἀπευθυνομένην πρὸς τὸν Κουσούσκυ ἐν τῇ ὁποίᾳ ἔγραφεν:

— Ἔχω συνέντευξιν σήμερον περὶ ὥραν 12.30 μὲ τὸν στρατηγὸν Σκόμπλιν ἐν τῇ γωνίᾳ τῶν ὁδῶν Ζασμὲν — Ραφέτ. Ὁ στρατηγὸς θὰ ἔλθῃ μαζί μου εἰς συνάντησιν ξένου τινὸς στρατιωτικοῦ ἀκολούθου καὶ ἑνὸς ἄλλου προσώπου. Ἀμφότεροι ὁμιλοῦν καλῶς τὴν ρωσικήν. Ἡ συνέντευξις ὀφείλεται εἰς πρωτοβουλίαν τοῦ στρατηγοῦ Σκόμπλιν. Ἴσως νὰ πρόκειται περὶ ἐνέδρας, διὰ τοῦτο σοῦ ἀφίνω τὴν σημείωσιν ταύτην».

Κατόπιν τῆς ἐπιστολῆς ταύτης ὁ Κουσούσκυ ἀπεράσισε νὰ συγκαλέσῃ τὰ μέλη τῆς Ὁμοσπονδίας ἀργὰ τὸ ἀπόγευμα. Ὁ Σκόμπλιν προσῆλθεν εἰς τὴν σύσκεψιν ταύτην καὶ ἐδήλωσαν ὅτι οὐδεμίαν συνέντευξιν εἶχε μὲ τὸν Μύλλερ. Ἡ συζήτησις διήρκεσε μέχρι τῆς 2ας πρωϊνῆς. Ἐν τῷ μεταξὺ ὁ στρατηγὸς Σκόμπλιν ἐξηφανίσθη.

Ἡ δευτέρα ἐξαφάνισις ἀνεφέρθη εἰς τὴν ἀστυνομικὴν ἀρχήν, ἡ ὁποία ἤρχισε τὰς ἐρεύνας της, διαβιβάσασα διαταγὰς εἰς ὅλους τοὺς μεθορίακοὺς σταθμοὺς καὶ εἰς ὅλας τὰς ἀστυνομικὰς ἀρχὰς τῶν ἐπαρχιῶν. Τὸ μόνον ὅπερ εἶνε γνωστὸν μέχρι τῆς στιγμῆς, εἶνε ὅτι οἱ δύο στρατηγοὶ δὲν ἐνεφανίσθησαν εἰς τὰς κατοικίας των.

Ἐκ τῆς οἰκίας τοῦ Μύλλερ ἀνεκοινώθη ὅτι ὁ στρατηγὸς μετέβη χθὲς εἰς τὴν ὁδὸν Κολουζὲ καὶ ἀνεχώρησε ἐκεῖθεν περὶ ὥραν 12.30, εἶπὼν ὅτι θὰ ἐπέστρεφε τὸ ἀπόγευμα καὶ ὅτι εἶχε νὰ κάμῃ συναντήσεις τινάς. Οὐδεὶς τὸν εἶδεν ἀπὸ τῆς στιγμῆς αὐτῆς.

Ὁ στρατηγὸς ντὲ Μύλλερ εἶνε πρόεδρος τῆς Ὁμοσπονδίας τῶν Παλαιῶν Ρώσων Πολεμιστῶν, διαυεχθεὶς τὸν ἐπισης ἀπαχθέντα καὶ φονευθέντα στρατηγὸν Κουτιέπωφ. Ὁ στρατηγὸς διέμενεν ἀπὸ τριῶν ἐτῶν εἰς κτίριον τῆς Μπουλὸν Σὺρ Σαὶν μὲ τὴν θυγατέρα του κ. Τσεκὰν καὶ τὸν νεαρὸν υἱόν της Ζάν. Ἡ κ. Τσεκάν, δεχθεῖσα τὴν πρωΐαν τὸν συνεργάτην τοῦ Πρακτορείου Χαβᾶς, ἐδήλωσεν ὅτι δὲν ἔχει καμμίαν εἴδησιν περὶ τοῦ πατρός της ἀπὸ τῆς 9ης πρωϊνῆς χθές, ὁπότε οὗτος ἀνεχώρησε διὰ νὰ μεταβῇ εἰς τὸ γραφεῖον τοῦ Συνδέσμου, τοῦ ὁποίου εἶνε πρόεδρος. Ἡ κ. Τσεκὰν προσέθεσεν, ὅτι ὁ πατήρ της συνέπεσε ἔλαβεν ἀπειλητικὰς ἐπιστολὰς εἰς τὴν οἰκίαν του. Ἄλλως τε ἡ ἀλληλογραφία του ἀπηυθύνετο εἰς τὸ γραφεῖον του. Ἂν εἶχε πολιτικοὺς ἐχθροὺς —εἶπεν ἡ κ. Τσεκὰν — καὶ ἀσφαλῶς θὰ εἶχεν, οὐδέποτε ὡμίλει περὶ αὐτῶν.

Ἡ ἀστυνομία ἐξήτασε σήμερον τον γενικὸν γραμματέα τῆ» Ὁμοσπονδίας τῶν Ρώσων Παλαιῶν Πολεμιστῶν, ὅστις ἀνέφερε τὰ τῆς ἐπιστολῆς, τὴν ὁποίαν ἀφῆκεν ἀναχωρῶν ὁ Στρατηγὸς Ντὲ Μύλλερ μὲ τὴν προφορικὴν σύστασιν, ὅπως αὐτὴ ἀνοιχθῇ «ἐν ἢ περιπτώσει δὲν ἤθελεν ἐπιστρέψει». Ὁ ἐξεταζόμενος προσέθηκεν ὅτι τὸ ὕφος τοῦ Στρατηγοῦ Σκόμπλιν ἐφάνη λίαν ἀλλόκοτον εἰς τοὺς ἰθύνοντας τὴν Ὁμοσπονδίαν, οἵτινες ἐζήτησαν παρ' αὐτοῦ πληροφορίας διὰ τὸν ἐξαφανισθέντα στρατηγόν.

Ἡ οἰκογένεια τοῦ ἐξαφανισθέντος στρατηγοῦ Μύλλερ διαφεύδει τὰ ἀναγραφέντα ὅτι οὗτος εἶχεν ἐκδηλώσει τὴν ἐπιθυμίαν νὰ μεταβῇ εἰς Ἱσπανίαν ὅπως συμπολεμήσῃ μετὰ τῶν ἐθνικῶν στρατευμάτων.

ΑΙ ΤΕΛΕΥΤΑΙΑΙ ΕΙΔΗΣΕΙΣ ΤΗΣ ΝΥΚΤΟΣ

ΕΤΕΛΕΣΘΗΣΑΝ ΧΘΕΣ ΜΕ ΕΠΙΣΗΜΟΤΗΤΑ ΤΑ ΕΓΚΑΙΝΙΑ ΤΗΣ ΣΧΟΛΗΣ ΤΟΥΡΙΣΤΙΚΩΝ ΕΠΑΓΓΕΛΜΑΤΩΝ

Η ΟΛΟΚΛΗΡΩΣΙΣ ΤΗΣ ΟΡΓΑΝΩΣΕΩΣ ΤΟΥ ΕΛΛΗΝΙΚΟΥ ΤΟΥΡΙΣΜΟΥ

ΟΙ ΕΚΦΩΝΗΘΕΝΤΕΣ ΛΟΓΟΙ ΥΠΟ ΤΩΝ κ.κ. ΜΕΤΑΞΑ ΚΑΙ ΝΙΚΟΛΟΥΔΗ

Τὴν 6.30' μ.μ. χθὲς ἐγένοντο μετὰ πάσης ἐπισημότητος τὰ ἐγκαίνια τῆς Σχολῆς Τουριστικῶν Ἐπαγγελμάτων, ἐπὶ παρουσίᾳ τοῦ προέδρου τῆς κυβερνήσεως κ. Ι. Μεταξᾶ, τοῦ Μακαρ. Ἀρχιεπισκόπου, τοῦ ὑφυπουργοῦ Τύπου καὶ Τουρισμοῦ κ. Θ. Νικολούδη, τοῦ ὑπουργοῦ τῆς Συγκοινωνίας κ. Οἰκονόμου, τοῦ ὑφυπουργοῦ τῆς Ἐργασίας κ. Δημητράτου, τῶν διευθυντῶν τοῦ ὑφυπουργείου Τύπου καὶ ἄλλων.

Τὴν 6.30' ἀκριβῶς ἔφθασεν εἰς τὴν σχολὴν ὁ κ. πρωθυπουργὸς συνοδευόμενος ὑπὸ τοῦ κ. Νικολούδη. Τὴν κάθοδον ἐκ τοῦ αὐτοκινήτου τοῦ κ. προέδρου τῆς κυβερνήσεως τὸ συγκεντρωμένον κατὰ τὴν ὥραν ἐκείνην πλῆθος εἰς τὴν πλατεῖαν Κολοκοτρώνη ὑπεδέχθη μὲ χειροκροτήματα.

Μετὰ τὴν τέλεσιν τοῦ ἁγιασμοῦ, ὁ πρόεδρος τοῦ Συμβουλίου τῆς Σχολῆς κ. Θ. Πετρακόπουλος ἐξεφώνησε τὸν κάτωθι λόγον:

«Μετὰ τὰς εὐλογίας τῆς Ἐκκλησίας ὑπὲρ εὐοδώσεως τῶν σκοπῶν τῆς Σχολῆς μας, αἰσθανόμεθα ὡς πρῶτην ὑποχρέωσίν μας νὰ ἐκφράσωμεν τὴν εὐγνωμοσύνην μας πρὸς τὴν Σεβ. Κυβέρνησιν καὶ ἰδιαιτέρως πρὸς τὸν κ. πρωθυπουργόν, διὰ τὸ ζωηρὸν ἐνδιαφέρον ποὺ ἐπέδειξε πρὸς ἀνάπτυξιν τοῦ τουρισμοῦ εἰς τὴν χώραν μας καὶ διὰ τὴν στοργὴν μὲ τὴν ὁποίαν περιέβαλε τὰς ἐξυπηρετούσας καὶ τὸν τουρισμὸν ἐπιχειρήσεις. Μία τῶν κυβερνητικῶν ὑπὲρ τοῦ τουρισμοῦ ἐκδηλώσεων εἶνε καὶ ἡ ἵδρυσις τῆς Σχολῆς Τουριστικῶν Ἐπαγγελμάτων, τῆς ὁποίας τὰ ἐγκαίνια εὐηρεστήθητε νὰ τιμήσητε, ἐνθαρρύνοντες διὰ τῆς παρουσίας σας ὅλους ἡμᾶς ποὺ ἀνελάβομεν τὸ ὄχι εὐχερὲς τοῦτο ἔργον.

Ὑπῆρξεν εὐτύχημα διὰ τὸν ἑλληνικὸν τουρισμὸν ὅτι ὁ κ. πρόεδρος τῆς κυβερνήσεως ἐνεπιστεύθη τὴν διεύθυνσιν αὐτοῦ εἰς τὸν κ. Νικολούδην, τοῦ ὁποίου ἡ τόσον ἐπωφελὴς καὶ ἀποτελεσματικὴ δρᾶσις ἀνομολογεῖται παρ' ὅλων ἡμῶν, ὅσοι διευθύνομεν τουριστικὰς ἐπιχειρήσεις. Εἶμαι δὲ βέβαιος ὅτι διέρμηνεύω τὰ αἰσθήματα ὅλου τοῦ τουριστικοῦ κόσμου ἐὰν ἐπωφεληθῶ τῆς σημερινῆς εὐκαιρίας ὅπως ἐκφράσω πρὸς τὸν κ. Νικολούδην τὰς θερμὰς καὶ ἐγκαρδίους εὐχαριστίας μας.

Ὁ κ. ὑπουργὸς ὀρθῶς ὑποστηρίζει ὅτι δέον ἀμφότερα τὰ σκέλη τοῦ τουρισμοῦ, ἤτοι συγκοινωνία καὶ ξενοδοχεία, νὰ εἶνε ἐξ ἴσου ἰσχυρὰ καὶ καλῶς ὠργανωμένα, ὅπως ἀναπτυχθῇ ἐπωφελῶς ὁ μετὰ τόσης ἐπιμελείας καλλιεργούμενος σήμερον εἰς ὅλας τὰς χώρας πολύτιμος οὗτος παράγων τῆς ἐθνικῆς οἰκονομίας καὶ τῆς ἐθνικῆς ἀξιοπρεπείας.

Ἀπὸ ἀπόψεως συγκοινωνίας πολλὰ ἐπετεύχθησαν κατὰ τὸ τελευταῖον ἔτος καὶ δυνάμεθα νὰ ἐλπίζωμεν, ὅτι ἡ Ἑθνικὴ Κυβέρνησις συνεχίζουσα τὴν εὐεργετικὴν πολιτικήν της πρὸς ἐκτέλεσιν παραγωγικῶν ἔργων, θὰ ἐπιδιώξῃ καὶ τὴν ἐπέκτασιν καὶ βελτίωσιν τῶν κατὰ γῆν καὶ θάλασσαν συγκοινωνιῶν μας. Εἶνε ἀναμφισβήτητον, καὶ ἡ πεῖρα τῶν τελευταίων ἐτῶν μᾶς τὸ βεβαιώνει, ὅτι ὅπου ἐπεκτείνεται καὶ διευκολύνεται ἡ συγκοινωνία φυτρώνουν καὶ νέα ξενοδοχεῖα. Δὲν ἀρκεῖ ὅμως νὰ κτίσωμεν ξενοδοχεῖα, ἂν δὲν τὰ ἐφοδιάσωμεν καὶ μὲ καλὴν ὀργάνωσιν.

Τὸν ἐφοδιασμὸν λοιπὸν ὅλου αὐτοῦ τοῦ κόσμου ποὺ ἐργάζεται ἡ θὰ ἐργασθῇ εἰς ἐπιχειρήσεις ἐξυπηρετούσας καὶ τὸν Τουρισμὸν μὲ τὰς ἀναγκαίας θεωρητικὰς γνώσεις καὶ τὰ τεχνικὰ ἐφόδια, θὰ τὸν παρέχῃ τοῦ λοιποῦ ἡ σχολὴ μας κατὰ τὸν ὅσον τὸ δυνατὸν πληρέστερον τρόπον. Δι' ἐκείνους οἵτινες προτίθενται τὸ πρῶτον νὰ ἐργασθοῦν εἰς ξενοδοχεῖα καὶ τουριστικὰ ἐν γένει ἐπαγγέλματα, ἡ φοίτησις θὰ εἶνε ὑποχρεωτικῶς διετής, τριετὴς δὲ δι' ὅσους ἀποβλέπουν ν' ἀνέλθωσιν εἰς ἀνωτέρας ἐπαγγελματικὰς βαθμίδας, δηλ. νὰ γίνουν διευθυνταὶ ἢ ἐπιτελεῖς αὐτῶν. Διὰ τοὺς ἐργαζομένους ἤδη εἰς τουριστικὰ ἐπαγγέλματα, ἡ σχολὴ θὰ ἔχῃ ἀπογευματινὰ καὶ νυκτερινὰ τμήματα.

Ἡ διεύθυνσις τῆς Σχολῆς ἀνετέθη εἰς διακεκριμένον ἐπιστήμονα καὶ δεδοκιμασμένης πείρας παιδαγωγόν, τὸ δὲ προσωπικὸν της κατηρτίσθη ἀπὸ ἐκλεκτοὺς ἐπιστήμονας καὶ τοὺς σχετικῶς ἱκανωτέρους εἰδικοὺς ἐπαγγελματίας τοῦ τόπου μας. Ἐκτὸς τῶν τακτικῶν μαθημάτων, θὰ δίδωνται ἀπὸ εἰδικοὺς διαλέξεις ξενοδοχειακῆς καὶ γενικώτερον τουριστικῆς ἀγωγῆς καὶ τέχνης.

Ἡ Ἑλλὰς ἀποτελεῖ σήμερον ἕνα τῶν σπουδαιοτέρων ἀεροπορικῶν κόμβων τῆς Εὐρώπης καὶ εἶνε συγχρόνως τὸ ἓν τῶν σκελῶν τῆς γεφύρας, ἥτις ἑνώνει τρεῖς ἠπείρους τῆς ὑφηλίου. Χάρις δὲ καὶ εἰς τὸ γλυκὺ κλίμα της καὶ εἰς τοὺς καλλιτεχνικοὺς θησαυροὺς της ἔχει εὐρύτατον μέλλον ἀπὸ τουριστικῆς ἀπόψεως. Ἀπὸ ἡμᾶς ἐξαρτᾶται νὰ σπεύσωμεν νὰ ἐφοδιασθῶμεν συγκοινωνιακῶς καὶ ξενοδοχειακῶς ὅπως ἐκμεταλλευθῶμεν τὴν προνομιοῦχον θέσιν μας, πρὶν μᾶς προλάβουν οἱ γείτονες ἀνταγωνισταί μας. Μὲ τὴν προϋπόθεσιν δὲ ὅτι τὸ σημερινὸν κράτος θὰ ἐπισπεύσῃ τὴν ὁλοκλήρωσιν τοῦ συγκοινωνιακοῦ μας προγράμματος, δυνάμεθα νὰ ἐλπίζωμεν ὅτι παραλλήλως θὰ πλουτίζεται καὶ τὸ ξενοδοχειακόν μας συγκρότημα καὶ συνεπῶς ὅτι ἐντὸς ὀλίγων ἐτῶν θὰ βλέπωμεν τοὺς ἀποφοίτους τῆς σχολῆς μας νὰ δημιουργοῦν συγχρονισμένα ξενοδοχεῖα ἀνὰ τὴν Ἑλλάδα καὶ νὰ σκορπίζουν οὕτω εἰς τὴν ἑλληνικὴν ἐπαρχίαν τὸν πολιτισμόν, τὴν εὐτυχίαν καὶ τὸν χαράν».

Η ΓΑΛΛΙΚΗ ΚΥΒΕΡΝΗΣΙΣ ΘΑ ΔΙΑΜΑΡΤΥΡΗΘΗ ΕΝΤΟΝΩΣ ΔΙΑ ΤΗΝ ΣΥΛΛΗΨΙΝ ΕΝ ΜΑΛΑΓΑ ΤΟΥ ΕΚΕΙ ΓΑΛΛΟΥ ΠΡΟΞΕΝΟΥ

ΠΑΡΙΣΙΟΙ, 23. ('Αθην. Πρακτ.) — Τὸ ὑπουργεῖον τῶν Ἐξωτερικῶν κατώρθωσε νὰ ἔλθῃ εἰς ἐπαφὴν μὲ τὸν Γάλλον πρόξενον Μαλάγας κ. Ντὲ Μαρτέν, περιορισθέντα ὡς γνωστὸν εἰς τὸ μέγαρον τοῦ προξενείου ὑπὸ τῶν ἐθνικιστικῶν ἀρχῶν. Ὁ κ. Ντὲ Μαρτὲν παρεκλήθη ὑπὸ τῶν ὡς ἄνω ἀρχῶν νὰ μὴ ἐγκαταλείψῃ τὸ προξενεῖον χωρὶς νὰ τοῦ δοθῇ καμμία ἐξήγησις. Δὲν φαίνεται ὅτι ὁ Γάλλος διπλωμάτης διατελεῖ ὑπὸ ἰδιαιτέραν ἐπιτήρησιν. "Οπως καὶ ἂν ἔχῃ τὸ πρᾶγμα, πρέπει ν' ἀναμένῃ τις ὅτι ἡ γαλλικὴ κυβέρνησις θὰ προβῇ εἰς διάβημα παρὰ τῇ κυβερνήσει τῆς Σαλαμάνκας. Τὸ μέτρον, τὸ ὁποῖον ἐλήφθη διὰ τὸν κ. Ντὲ Μαρτὲν, λέγουν οἱ γαλλικοὶ κύκλοι, ἀποτελεῖ προφανῶς ἀντίποινα διὰ τὴν σύλληψιν τοῦ ταγματάρχου Τρονκόζο.

Πιστεύεται ἐν Παρισίοις ὅτι τὸ μέτρον τοῦτο δὲν συμβιβάζεται πρὸς τὰ γεγονότα καὶ πρὸς τὸ δίκαιον. Ὁ στρατιωτικὸς διοικητὴς τοῦ 'Ιρούν— λέγουν οἱ γαλλικοὶ κύκλοι— δὲν ἦτο ἐπιφορτισμένος ἐν Γαλλίᾳ μὲ ἐπίσημον τινὰ ἀποστολήν, τὰ γεγονότα δὲ διὰ τὰ ὁποῖα ἐξετάζεται ἀνάγονται εἰς τὸ κοινὸν Δίκαιον. Οὐδεμία παρομοίωσις ἐπομένως δύναται νὰ γίνῃ μεταξὺ αὐτοῦ καὶ τοῦ διπλωματικοῦ ἀντιπροσώπου τῆς Γαλλίας, εἰς βάρος τοῦ ὁποίου οὐδεμία κατηγορία ὑπάρχει.

Ὁ ταγματάρχης Τρονκόζο, καθὼς καὶ οἱ 4 ἄλλοι ἐνεχόμενοι εἰς τὴν ἀπόπειραν ἁρπαγῆς τοῦ ἐρυθροῦ ὑποβρυχίου ἀπεστάλησαν εἰς Βρέστην, ὅπως ἐξετασθοῦν ὑπὸ τοῦ ἀνακριτοῦ.

ΑΙ ΠΡΟΣΦΟΡΑΙ ΥΠΕΡ ΤΗΣ ΑΕΡΟΠΟΡΙΑΣ

Πρὸς τὸν κ. πρόεδρον τῆς κυβερνήσεως ἀπεστάλη παρὰ τοῦ προέδρου τοῦ εἰδικοῦ Ταμείου ἀντιπλημμυρικῶν ἔργων "Εβρου ποταμοῦ τὸ κάτωθι ἔγγραφον:

«Πρὸς τὴν Α. Ε. τὸν πρόεδρον τῆς κυβερνήσεως κ. Ι. Μεταξᾶν.

Λαμβάνομεν τὴν τιμὴν νὰ ἀναφέρωμεν ὑμῖν ὅτι ἡ διοικοῦσα ἐπιτροπὴ τοῦ καθ' ἡμᾶς Ταμείου, πλήρως συμμεριζομένη τὸ πανδήμως ἀνὰ τὸ πανελλήνιον ἐκδηλούμενον ρεῦμα τῆς ἐθνικῆς ἀφυπνίσεως καὶ εἰσφορᾶς τῶν περισσευμάτων ὑπὲρ τῆς ἐθνικῆς ἀεροπορίας, πεπεισμένη δὲ ὅτι ὑπὸ τὴν πεφωτισμένην καὶ ἐθνοσωτήριον καθοδήγησίν της ὑφ' ὑμῶν ἡ πατρὶς θέλει γνωρίσει ἡμέρας δόξης καὶ θὰ ἀποβῇ ἰσχυρὸς παράγων ἐν τῇ Βαλκανικῇ,ἐν τῷ μέτρῳ τῶν οἰκονομικῶν δυνάμεων τοῦ Ταμείου διὰ τῆς ὑπ' ἀριθ. 4—Α' ἐ. ἔ. πράξεώς της, ληφθείσης παμψηφεὶ ἐν μέσῳ πατριωτικῶν ἐκδηλώσεων, ἐψήφισε τὸ ποσὸν τῶν 150.000 δραχμῶν ὑπὲρ τῆς βασιλικῆς ἀεροπορίας καὶ κατέθεσε τοῦτο εἰς τὴν Ἐθνικὴν Τράπεζαν ἐπ' ὀνόματι τοῦ ὑπουργείου Ἀεροπορίας, ὡς ἡ ὑπ' ἀριθ. 867 ἐ. ἔ. ἀπόδειξις, ἣν συνημμένως ὑποβάλλομεν ὑμῖν.

Μετὰ βαθυτάτου σεβασμοῦ
Ὁ ἀντιπρόεδρος τῆς Δ. Ἐπιτροπῆς
Κουταβέλης»

Ὁ κ. πρόεδρος τῆς κυβερνήσεως ἀπήντησεν ὡς κάτωθι:

«Κύριε Κουταβέλη,

Ἔλαβον τὴν ἀπὸ 23 Αὐγούστου ἐ. ἔτους ἐπιστολήν σας καὶ τὴν ἀπόδειξιν τῆς Ἐθνικῆς Τραπέζης τῆς Ἑλλάδος, ἐκ τῆς ὁποίας ἐμφαίνεται ἡ εἰς τὸν παρὰ τῇ Τραπέζῃ ταύτῃ σχετικὸν λογαριασμὸν κατάθεσις ὑπὲρ τῆς βασιλικῆς ἀεροπορίας τῆς εἰσφορᾶς τοῦ εἰδικοῦ Ταμείου ἀντιπλημμυρικῶν ἔργων "Εβρου ποταμοῦ ἐκ δρχ. 150.000.

Συγχαίρω ἐπὶ τούτοις θερμῶς ὑμᾶς καὶ τὰ λοιπὰ μέλη τῆς διοικούσης ἐπιτροπῆς διὰ τὸ πατριωτικὸν φρόνημα, ὅπερ ἤγαγεν ὑμᾶς εἰς τὴν ἐνέργειαν ταύτην καὶ σᾶς παρακαλῶ νὰ δεχθῆτε, διαβιβάσητε δὲ καὶ εἰς τοὺς λοιποὺς κυρίους, τοὺς ἀπαρτίζοντας τὴν ἐπιτροπήν, τὰς εὐχαριστίας μου διὰ τὴν οὕτως ἐκδηλουμένην πίστιν καὶ ἀφοσίωσιν ὑμῶν πρὸς ἐμὲ καὶ τὸ κυβερνητικόν μου ἔργον.

Εὐχαριστῶ ἰδίᾳ ὑμᾶς διὰ τὸν τρόπον ὃν εὑρετε ἵνα ἑρμηνεύσητε τὴν ὅλην σημερινὴν ἐθνικὴν προσπάθειαν τοῦ ἑλληνικοῦ λαοῦ.

Μετὰ φιλικῶν χαιρετισμῶν
Ι. Μεταξᾶς»

Β'ΕΚΔΟΣΙΣ

ΑΙ ΑΡΞΑΜΕΝΑΙ ΣΥΝΟΜΙΛΙΑΙ ΠΡΟΣ ΟΡΙΣΤΙΚΗΝ ΡΥΘΜΙΣΙΝ ΤΟΥ ΙΣΠΑΝΙΚΟΥ ΖΗΤΗΜΑΤΟΣ

ΣΥΝΕΖΗΤΗΘΗ Η ΑΝΑΚΛΗΣΙΣ ΤΩΝ ΞΕΝΩΝ ΕΘΕΛΟΝΤΩΝ

ΛΟΝΔΙΝΟΝ, 23. ('Ιδιαιτέρα Ὑπηρεσία).— Εἰς τὰς γενομένας χθὲς συνομιλίας ἐν Γενεύῃ μετὰ τοῦ ὑπουργοῦ τῶν Ἐξωτερικῶν τῆς Γαλλίας Ντελμὸς καὶ τοῦ Ἐπιτετραμμένου τῆς Ἰταλίας Μπόβα Σκόπα, ἀποδίδεται μεγάλη σημασία. Ἐπιβεβαιοῦται, ὅτι κατ' αὐτὰς ἐθίγη τὸ ζήτημα τῆς ἀνακλήσεως τῶν ξένων ἐθελοντῶν ἐξ Ἰσπανίας καὶ τοῦ Ραΐχ. Ὁλοκληρος ἡ πόλις ἦτο ἐπὶ ποδὸς κατὰ τὴν ὥραν τῆς τελετῆς, αἱ δὲ ὁδοὶ εἶχον διασκομηθῆ μὲ τὰ ἐθνικὰ ἰσπανικὰ χρώματα. Τὴν μεσημβρίαν προσῆλθεν ὑπὸ τοὺς ἤχους τῆς μουσικῆς ὁ στρατηγὸς Φράνκο, συνοδευόμενος ὑπὸ τῆς ἐκ Μεροκκανῶν σωματοφυλακῆς του.

Κατὰ τὴν προσφώνησίν του ὁ φὸν Στόρερ ἐξέφρασε τὰς εὐχὰς τοῦ καγκελλαρίου Χίτλερ, ὅπως ἡ νίκη στέψῃ τελικῶς τὰς προσπαθείας τῶν ἐθνικῶν δυνάμεων, «Ἡ συμπάθεια τῆς Γερμανίας — εἶπεν ὁ πρεσβευτὴς — δὲν εἶνε εἰμὶ ἔκφρασις εὐχαριστιῶν διὰ τὰς συμπαθείας, τὰς ὁ