Προς κ. Πρόεδρο Ε.Η.Μ. Ενταύθα

ΚΑΛΑΡΡΥΤΙΩΤΙΚΑ ΝΕΑ

ΔΙΜΗΝΙΑΙΑ ΠΟΛΙΤΙΣΤΙΚΗ ΕΦΗΜΕΡΙΔΑ ΤΟΥ ΠΑΤΡΙΩΤΙΚΟΥ ΣΥΝΔΕΣΜΟΥ ΚΑΛΑΡΡΥΤΩΝ «Η ΠΙΝΔΟΣ»

ΙΑΝΟΥΑΡΙΟΣ — ΦΕΒΡΟΥΑΡΙΟΣ 1986 ● ΕΤΟΣ ΙΔΡΥΣΗΣ 1985 ● ΑΡΙΘΜΟΣ ΦΥΛΛΟΥ 2 ● ΤΑΧ. ΤΕΛΟΣ ΠΛΗΡΩΘΗΚΕ

◊ ΠΑΛΜΟΣ ΜΑΣ

ΣΥΝΔΕΣΜΟΣ - ΚΟΙΝΟΤΗΤΑ

Ο κοσμός για τη γενέτειρα, το αρχοντοχώρι της Πίνδου μας τους Καλαρρύτες, ίδρυσε τώρα και πολλές δεκαετηρίδες τον Πατριωτικό Σύνδεσμο Καλαρρυτών: «Η ΠΙΝΔΟΣ»

Δεν θα αναφερθούμε στους σκοπούς του σημερινού Συνδέσμου, που είναι γόνιμη αναβίωση του παλιού, γιατί τους διαλαμβάνει το καταστατικό του. Θα μιλήσουμε για τη σχέση μας με την κοινότητα των Καλαρρυτών.

Ο Σύνδεσμός μας, πολιτιστικός φορέας κύρους του χωριού μας, με αναγνωρισμένη δραστηριότητα στον Ελλαδικό και Ευρωπαϊκό χώρο, στους σκοπούς του και τους μόχθους του θέτει πρώτο την προκοπή του χωριού μας. Αυτή είναι και φροντίδα της κοινότητας. Εδώ χρειάζεται μια διασάφηση: Θέμα μας είναι κάθε θέμα του χωριού και της κοινότητας, χωρίς επικαλύψεις. Δεν μπαίνουμε σε ξένα οικόπεδα, σε αρμοδιότητες άλλων, αλλά ουσιαστικά βοηθούμε την επίλυση των θεμάτων.

Ένα παράδειγμα. Υπάρχει σήμερα ένα σοβαρό θέμα, κοντά στα άλλα, στο χωριό μας και αυτό είναι η ύδρευση. Η κοινότητα, το κοινοτικό Συμβούλιο, έκανε και κάνει τις ενέργειές της στις αρμόδιες υπηρεσίες της Νομαρχίας Ιωαννίνων. Εμείς, το Διοικητικό Συμβούλιο του Συνδέσμου μας έχουμε τη διάθεση να παρακολουθήσουμε από κοντά το θέμα για να λυθεί. Για να γίνει αυτό, προϋποτίθεται η ενημέρωσή μας από την κοινότητα και η συνεργασία, πάντοτε με αλληλοσεβασμό της αξιοπρέπειας και σαφώς χωρίς επικαλύψεις.

Αυτό μπορεί να συμβαίνει σε πολλά θέματα, που είναι απ' τη φύση τους χρονοβόρα και απαιτούν παρακολούθηση, υπενθύμιση και ενδιαφέρον μέχρι να επιλυθούν.

Εκτός από τα θέματα της κοινότητας που έχουν σχέση με τις υπηρεσίες Νομαρχιακού επιπέδου υπάρχουν προβλήματα δύσλυτα και μέσα στο χωριό.

Ένα παράδειγμα. Ένας όμιλος ορειβατών πηγαίνει στο χωριό, όπως έγινε στο παρελθόν, στην περίπτωση που υπάρχει ανάγκη από πλευράς φαγητού, ή οτιδήποτε άλλου, με ένα τηλεφώνημα στον Σύνδεσμο θα ικανοποιηθεί η ανάγκη. Έτσι οι ξένοι μας θα γνωρίσουν στο χωριό μας την πατροπαράδοτη φιλοξενία και θα φύγουν ενθουσιασμένοι.

Δεν είναι τα ανωτέρω θέματα τα μόνα, αλλά για να γίνουμε κατανοητοί, στην περιοχή της πράξης, τα αναφέραμε. Γενικά κάθε θέμα των Καλαρρυτών είναι και θέμα του Συνδέσμου μας. Στεγανά ανάμεσα σε μας και την Κοινότητα δεν υπάρχουν, δεν πρέπει να υπάρχουν, πάντοτε στα πλαίσια του αλληλοσεβασμού των αρμοδιοτήτων. Κοσμός μας η πρόοδος, η προκοπή, η αναγέννηση των Καλαρρυτών στις ημέρες μας στα πλαίσια της αγάπης, της σκληρής δουλειάς και της αξιοβίωτης ζωής.

Με απλά λόγια, η Κοινότητα Καλαρρυτών θα βρίσκει πάντοτε στο Σύνδεσμο Καλαρρυτών αδερφική συμπαράσταση για κάθε θέμα του χωριού μας. Η πόρτα του Συνδέσμου μας είναι ανοιχτή όλο το εικοσιτετράωρο για την Κοινότητα. Κι όλα αυτά από αγάπη για τους Καλαρρύτες ξέμακρα από υπολογισμούς και ανταλλάγματα.

Η Κοινότητα Καλαρρυτών είναι για μας, και εμείς για την Κοινότητα, και όλοι μαζί για τους Καλαρρύτες.

ΤΟ ΔΙΟΙΚΗΤΙΚΟ ΣΥΜΒΟΥΛΙΟ

ΠΡΟΒΛΗΜΑΤΑ ΟΙΚΟΔΟΜΩΝ ΚΑΛΑΡΡΥΤΩΝ

● Μοναδικότητα του οικισμού και μέτρα διάσωσής του

Τα αρχοντικά των Καλαρρυτών, που είναι αρμονικότατα δεμένα με το άγριο και επιβλητικό τοπίο της περήφανης οροσειράς της Πίνδου, παρουσιάζουν αρχιτεκτονική μοναδικότητα λαμβανομένου υπ' όψη του αρκετά μεγάλου αριθμού οικημάτων του οικισμού που συντηρούνται με σωστό τρόπο και κατοικούνται.

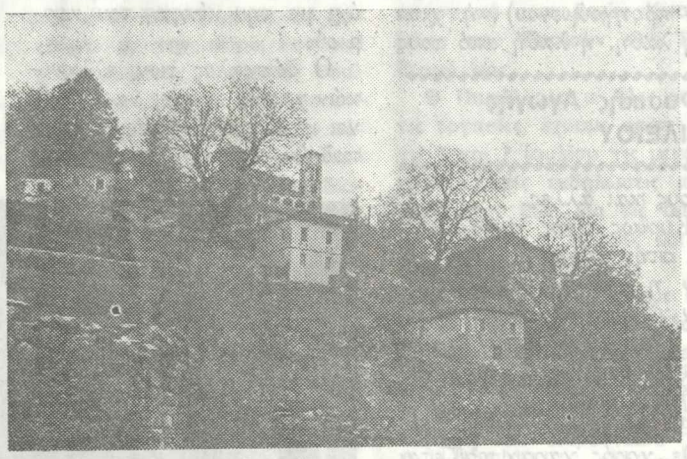

ΜΕΡΙΚΗ ΑΠΟΨΗ ΚΑΛΑΡΡΥΤΩΝ

Το γεγονός αυτό οδήγησε τους ειδήμονες της Πολιτείας (Υπουργείο Πολιτισμού, Υπουργείο Εσωτερικών, Υπουργείο Δημοσ. Έργων και Υπουργείο Χωροταξίας και Περιβάλλοντος) να χαρακτηρίσουν τους Καλαρρύτες «μοναδικού Κάλλους» και «ιστορικώς διατηρητέο».

Όμως εδώ και μερικά χρόνια άρχισαν να εμφανίζονται τα πρώτα διαβρωτικά συμπτώματα που χρόνο με το χρόνο πολλαπλασιάζονται με αποτέλεσμα —αν δεν ληφθούν μέτρα— σε λίγα χρόνια την θαυμαστή αυτή αρχιτεκτονική μοναδικότητα να την καμαρώνουμε μόνο σε φωτογραφίες του χωριού μας από προηγούμενες δεκαετίες.

Ουσιαστικά σήμερα με τις υπάρχουσες συνθήκες δεν γίνεται λόγος για ανοικοδόμηση στους Καλαρύτες νέων οικοδομών και μάλιστα με τα σχέδια, την μορφή και την τεχνική των υπαρχόντων που στην πλειοψηφία τους έχουν ηλικία περίπου 100 ετών.

Ζηλευτή και ευχάριστη εξαίρεση αυτού του κανόνα ίσως αποτελούν ελάχιστοι Καλαρρυτιώτες που και μεγάλες οικονομικές δυνατότητες έχουν αλλά και άσβεστο τους έχει μείνει το μεράκι για τους Καλαρρύτες των παιδικών τους χρόνων.

Είναι όμως επιτακτική ανάγκη για όλους μας, γενικά για τους Καλαρρύτες, να μεθοδευτούν τρόποι, να εξευρεθούν λύσεις ώστε τουλάχιστον να συντηρούνται τακτικά και με σχολαστικότητα τα εναπομείναντα όρθια σπίτια, που χάρις στο πάθος και την αγάπη των Καλαρρυτιωτών, είναι πάρα πολλά συγκριτικά μ' άλλα χωριά που αντιμετωπίζουν παρόμοιες δυσκολίες.

Τα προβλήματα συντηρήσεως των οικημάτων στους Καλαρρύτες πηγάζουν από την ιδιαιτερότητα κατασκευής και τεχνικής των, την μη ύπαρξη οδικής σύνδεσης και απ' τις δύσκολες χειμερινές καιρικές συνθήκες. Κάνοντας το πρόβλημα πιο προσιτό το εντοπίζουμε στο δίπτυχο: α) Υλικά οικοδομής (πέτρα - πλάκα σκεπής), β) εξειδικευμένοι τεχνίτες.

Στο δίπτυχο αυτό κυρίαρχοι παράμετροι είναι η εξεύρεση, η

● ΣΥΝΕΧΕΙΑ ΣΤΗΝ 5η ΣΕΛ.

ΑΠΟΚΛΕΙΣΤΙΚΟ!

ΕΚΘΕΣΗ ΤΟΥ Ε.Ο.Τ. ΓΙΑ ΤΟΝ ΝΟΜΟ ΜΑΣ

Τα «ΚΑΛΑΡΡΥΤΙΩΤΙΚΑ ΝΕΑ» δεν πρόλαβαν καλά - καλά να εκδόσουν το 1ο τους φύλλο και κατόρθωσαν να εξασφαλίσουν αυτά και μόνο κατ' αποκλειστικότητα την έκθεση του Ε.Ο.Τ. για τα προγραμματιζόμενα έργα Τουρισμού στο Νομό μας.

Σχετικό ρεπορτάζ και τμήμα της έκθεσης δημοσιεύουμε στην 5η σελίδα

ΕΜΕΙΣ ΚΑΙ Ο ΤΟΠΟΣ ΜΑΣ

ΠΡΩΤΟΧΡΟΝΙΑΤΙΚΟ ΟΝΕΙΡΟ

Γράφει ο ΙΩΑΝΝΗΣ Γ. ΘΕΟΧΑΡΗΣ

Οι περιπέτειες τέλειωσαν. Η οδική σύνδεση Ιωαννίνων - Καλαρρυτών παραδόθηκε στην κυκλοφορία. Στα εγκαίνια παραβρέθηκαν πολλοί Δεσποτάδες, ο ιερός Κλήρος, ο Νομάρχης, οι αρχές, πολύς κόσμος και συνεργείο τηλεόρασης για στιγμιότυπα από την επικαιρότητα. Μετά το κόψιμο της κορδέλας έγινε, λέει, μεγάλο πανηγύρι στο μεσοχώρι των Καλαρρυτών. Αρνιά, ψητά, χοροί και κοινό τραπέζι. Από τον καιρό της Εκατονταετηρίδας είχε να δει τέτοιες μέρες το χωριό μας.

Από κει βρέθηκα, λέει, πάλι στους Καλαρρύτες! Ήταν παραμονή πρωτοχρονιάς. Πολύ φρέσκο χιόνι σκέπαζε όμορφα, σχεδόν πρωτόγνωρα τα πάντα. Τα καφενεία του χωριού γεμάτα χαρούμενο κόσμο. Δύσκολα έβρισκες τραπέζι και καρέκλα. Παντού εύθυμη κουβέντα και ζωηρές συζητήσεις με αγαπητά πρόσωπα. Στο τηλεφωνείο η βλάβη είχε αποκατασταθεί και άνετα μπορούσες να επικοινωνήσεις με όλη την Ελλάδα και την ΕΟΚ.

Στο Γκόντρο διπλή σειρά από τουριστικά λεωφορεία και ΙΧ είχαν παρκάρει δεξιά και αριστερά σε μεγάλη απόσταση. Η ουρά, που ολοένα μεγάλωνε, θύμιζε σκηνές που δεκαπενταύγουστου. Το χιόνι τα είχε σκεπάσει όλα αισθητικά και δίνεται μια σπάνια ρομαντική μοναδικότητα ταιριασμένη με

● ΣΥΝΕΧΕΙΑ ΣΤΗΝ 4η ΣΕΛ.

Το Χορευτικό μας:

Καλαρρύτες

Λαογραφικός και χορευτικός όμιλος

Η ΔΙΔΑΣΚΑΛΙΑ ΤΩΝ ΕΛΛΗΝΙΚΩΝ ΧΟΡΩΝ

Γράφει ο καθηγητής Φυσικής Αγωγής κ. ΓΕΩΡΓΙΟΣ ΠΑΠΑΒΑΣΙΛΕΙΟΥ

Ένα βασικό θέμα στην εκμάθηση των Ελληνικών χορών είναι ο σωστός τρόπος διδασκαλίας τους. Όταν λέω σωστό τρόπο διδασκαλίας, εννοώ τους θεμελιωμένους δημάτισμούς όλων των ελληνικών χορών, δηλαδή των Ηπειρώτικων, των Μακεδονικών, των Θρακικών, των Κρητικών και γενικά όλων των Νησιώτικων. Από την πείρα που απόκτησα, διαπίστωσα ότι οι περισσότεροι χοροί στις διάφορες ελληνικές περιοχές έχουν σχεδόν τους ίδιους δηματισμούς.

Οι δηματισμοί είναι αρκετοί και πολύπλοκοι και ποικίλλουν από περιοχή σε περιοχή. Στους ελληνικούς χορούς υπάρχουν τα σταυρώματα τα οποία είναι τριών ειδών (για όλη την Ελλάδα, εκτός από μερικά και για Κύπρο και Πόντο). Έτσι έχουμε το εναλλάξ πάτημα των ποδιών, ένα - δύο - τρία, δεξί - αριστερό, δεξί ή αριστερό, δεξί - αριστερό, αλλιαγές κατά τον ίδιο τρόπο, αριστερό - δεξί, αριστερό ή δεξί, αριστερό - δεξί. Τα σιουσταρίσματα στα δυο πόδια άσχετα αν ο χορός είναι αργός ή γρήγορος, οι εναλλαγές των ποδιών μπρος - πίσω, οι σταροφές που ποικίλλουν από περιοχή σε περιοχή και τέλος πολλοί άλλοι λεπτομερείς δηματισμοί, που δεν μπορούν να εκφρασθούν με το μολύβι.

Πριν όμως προχωρήσω, πρέπει να αναφερθώ και στις κινήσεις των χεριών και του κορμιού γιατί, όπως ξέρουμε, ο χορός είναι η εξωτερίκευση του εσωτερικού μας κόσμου με διάφορες κινήσεις. Οι κινήσεις λοιπόν των χεριών, ή καλύτερα οι διάδοχες που χρησιμοποιούν-ται στους ελληνικούς χορούς είναι πάρα πολλές. Έτσι για παράδειγμα αναφέρω ωρισμένες: λαθή επάνω, κα αγκάζουν οι αντιδραχίονες, λαθή κάτω, λαθή αγκαλιά (το δεξί χέρι στο επόμενο κάτω από το αριστερό του προηγούμενου), ή χιαστή λαθή, ή λαθή από τους ώμους και άλλες.

Κυρίως όμως σημασία έχει στην εκμάθηση των χορών η καλή τοποθέτηση των χεριών και των κινήσεων γιατί αυτά δίνουν την απαιτούμενη χάρη στον οποιοδήποτε χορό.

Αξιοσημείωτο είναι ότι κάθε χορός χαρακτηρίζεται από ένα δηματισμό, ή από τη λαθή, ή την κίνηση των χεριών, εκτός από την κίνηση του κορμιού. Αναφέρω το κορμί του χορευτή ή της χορεύτριας, γιατί και αυτό χορεύει με τις διάφορες λιγοστές κινήσεις, ή τη σοβαρότητα που κρατάει ανάλογα με την απαίτηση του χορού.

Το βασικότερο όμως στοιχείο που πρέπει να διαθέτει ένας χορευτής ή χορεύτρια είναι η έκφραση πάνω στο χορό. Και η έκφραση αυτή είναι πάντα ανάλογη με την απαίτηση του χορού, δηλαδή ερωτικού, πολεμικού, ιστορικού, θρησκευτικού κλπ. Με λίγα λόγια πρέπει ο κάθε χορευτής ή χορεύτρια να προσαρμόζει την έκφρασή του στο συγκεκριμένο είδος του χορού.

Έτσι λοιπόν όσα προαναφέρα, δηλαδή οι δηματισμοί, οι λαθές των χεριών, οι κινήσεις των χεριών, η τοποθέτηση και κίνηση του κορμιού και η έκφραση είναι τα στοιχεία, απ' όπου ένας σωστός χοροδιδάσκαλος θα ξεκινήσει την διδασκαλία των ελληνικών χορών. Είναι βέβαια αυτονόητο ότι η διδασκαλία του χορού πρέπει να αρχίσει με τους δημάτισμούς και όχι με την έκφραση, με τις λαθές των χεριών και όχι τις κινήσεις τους και ασφαλώς όχι με την κίνηση του κορμιού.

Ο διδάσκαλος των ελληνικών χορών πρέπει να επιμένει στο σωστό πάτημα των ποδιών, δηλαδή στις μύτες, ειδικά αν πρόκειται για αργό χορό. Γιατί με αυτό το πάτημα ελευθερώνεται το υπόλοιπο σώμα και επιτυγχάνονται οι υπόλοιπες κινήσεις που θέλουμε. Οι αργοί δηματισμοί είναι καλύτερα να δείχνεται στην αρχή και στη συνέχεια να γίνεται γρήγοροι, άσχετα αν ανήκουν σε αργό ή γρήγορο χορό.

Το λύγισμα του γόνατος είναι: ένα επίσης βασικό στοιχείο για την απόδοση των χορών, εννοώ δέβεια το πόδι που έχει το βάρος και όχι το άλλο. Η λεκάνη του σώματος πρέπει να έχει την κανονική στάση και όχι να γέρνει μπροστά ή πίσω παραπαυμένη από τα δίπλα του χορού.

Το κορμί και οι ώμοι πρέπει να είναι πολύ ελεύθεροι και να μην κάνουν κινήσεις που δεν έχουν διδαχτεί. Τονίζω πιο πολύ τους ώμους, γιατί, πολλοί χορευτές αντιγράφοντας άλλους, προσπαθούν να πετύχουν κινήσεις ώμων, που δεν υπάρχουν σε ελληνικούς χορούς.

Τελευταία έρχομαι στην έκφραση που για μένα προσωπικά είναι: το βασικότερο για την απόδοση αποτελεί-ται αργός ο χορός, ειτε γρήγορος, γιατί με αυτόν τον τρόπο η χορευτική κίνηση γίνεται πιο ωραία, πιο ανθρώπινη, πιο ανθρωπιστική, πιο κοντά στο ανθρώπινο πνεύμα. Η χορευτική κίνηση δεν πρέπει ποτέ χορό. Το γέλοιο, η μπελλαγχολία, η σοβαρότητα, η επιθυμία, ο έρωτας κλπ., πλέπει: να εκδηλώνονται ανάλογα με την απαίτηση κάθε χορού. Φυσικά ο τρόπος διδασκαλίας ιστα παραπάνω στοιχεία πουκιλλίει: από περιοχή σε περιοχή. Απαραίτητο όμως θεωρώ για τη σωστή διδασκαλία των παραπάνω στοιχείων τη χάρη, την αρμονία, την κίνηση, την έκφραση του ίδιου χορού, να μην παρισταίνουν τους έμπειρους χοροδιδάσκαλους, γιατί έτσι κινδυνεύει η ίδια η παράδοση από τη λαθεμένη τους διδασκαλία, αλλά και οι νέοι μας που διψάνε για σωστή μάθηση κινδυνεύουν να μάθουν τους παραδοσιακούς χορούς στραβά. Εξάλλου πιστεύω πως η ημιμάθεια είναι χειρότερη απ' την αμάθεια. Πέρα απ' αυτό πιστεύω πως είναι υποχρέω-

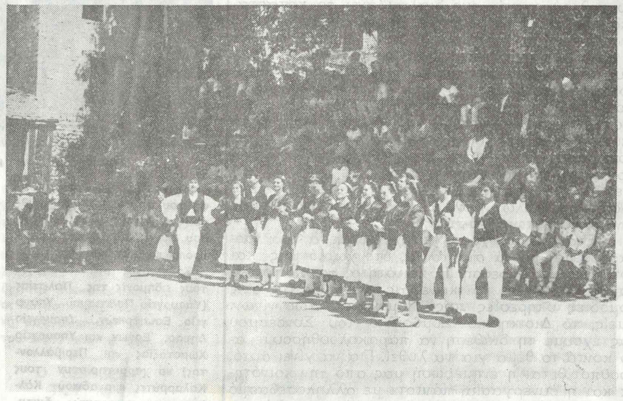

Οι «Καλαρρύτες» στην Πλατεία των Καλαρρυτών

ΤΟ ΔΙΟΙΚ. ΣΥΜΒΟΥΛΙΟ ΚΑΙ Ο ΔΑΣΚΑΛΟΣ ΤΟΥ ΛΑΟΓΡΑΦΙΚΟΥ ΚΑΙ ΧΟΡΕΥΤΙΚΟΥ ΟΜΙΛΟΥ «ΚΑΛΑΡΡΥΤΕΣ» ΕΥΧΟΝΤΑΙ

στις εκατοντάδες των νέων που είναι μέλη των χορευτικών τμημάτων του Ομίλου και στους πολύτιμους συνεργάτες οργανοπαίκτες του

ΧΑΡΟΥΜΕΝΕΣ ΓΙΟΡΤΕΣ ΚΑΙ ΓΙΑ ΤΟ 1986 ΥΓΕΙΑ, ΠΡΟΟΔΟ ΚΑΙ ΕΠΙΤΥΧΙΕΣ

ΑΝΑΚΟΙΝΩΣΗ

Την Κυριακή 5 Ιανουαρίου 1986 και ώρα 11 πμ. στην αίθουσα του Χορευτικού μας «ΚΑΛΑΡΡΥΤΕΣ» θα πραγματοποιηθεί γιορταστική εκδήλωση και κόψιμο της πίτας για το νέο χρόνο 1986.

Καλούνται να λάβουν μέρος όλα τα παιδιά των παιδικών τμημάτων (Δευτέρας - Τρίτης, Πέμπτης και Παρασκευής).

Παρόμοια εκδήλωση για τα μεγαλύτερα παιδιά των τμημάτων Παρασκευής - Σαββάτου θα πραγματοποιηθεί στον ίδιο χώρο την ίδια μέρα και ώρα 6.30 το απόγευμα.

ΕΤΗΣΙΑ ΤΑΚΤΙΚΗ ΓΕΝΙΚΗ ΣΥΝΕΛΕΥΣΗ 1985

Έκθεση πεπραγμένων του Δ.Σ.

Γράφει: ο Γεν. Γραμματέας του Συνδέσμου κ. Θεόδ. Μπαργιάννης

Την Κυριακή 8 Δεκεμβρίου 1985 και ώρα 10.30 π.μ. στην αίθουσα του Εργατικού Κέντρου Ιωαννίνων συνήλθε η ετήσια Τακτική Γεν. Συνέλευση των μελών του Συνδέσμου μας, μετά από Γενική πρόσκληση του Δ.Σ. που δημοσιεύθηκε στον τοπικό Τύπο αλλά και τις προσωπικές προσκλήσεις που ταχυδρομήσαμε προς τα μέλη.

Η ανταπόκριση των μελών στην πρόσκληση ήταν συγκινητική και μετά από την διαπίστωση της απαρτίας της Γ.Σ. και τον χαιρετισμό του Προέδρου η Γ.Σ., με μεγάλη πλειοψηφία, ζήτησε να συζητηθεί έστω και σε συντομία το θέμα της έκτακτης Γ.Σ. της 6-11-85 που είχε συγκληθεί κατόπιν αιτήσεως μεγάλου αριθμού μελών, αλλά δεν είχε πραγματοποιηθεί λόγω των.... γνωστών γεγονότων. Επακολούθησε συζήτηση από τα μέλη με λογικά επιχειρήματα και με πνεύμα διαλλακτικό, ομόνοιας και κατανόησης. Όλοι εξέφρασαν την ανησυχία τους για τις τυχόν μελλοντικές προκλήσεις κατά του Συνδέσμου και διατύπωσαν γνώμες για τον τρόπο προστασίας του Συνδέσμου.

Τελικά, μετά από συντριπτική πλειοψηφία, η Γ.Σ. αποφάσισε: «Για το σύμφέρον, το καλό, την ηρεμία και την προστασία του Συνδέσμου να μην εισέλθει ουδένα νέο μέλος στο Σύνδεσμο και να παραμείνει η σύνθεσή του όπως έχει σήμερα και κατοχύρωση του Συνδέρα, μέχρι την διαφύλαξη σμου με την ανάλογη συμπλήρωση και τροποποίηση του Καταστατικού, την οποία πρέπει το συντομώτερο να φέρει το Δ.Σ. σε Γ.Σ.».

Η Γεν. Συνέλευση συνεχίστηκε με την έκθεση των πεπραγμένων του Δ.Σ. για το 1985.

Λόγοι υψηλού πατριωτικού ήθους και έμπρακτης ανθρωπιάς μας υπαγορεύουν να παραλείψουμε από την έκθεση πεπραγμένων τα αποσπάσματα, που αναφέρονται σε επιθέσεις και ενέργειες... κατά του Συνδέσμου από .... Παρακαλούμε για την κατανόηση της πατριωτικής μας χειρονομίας.

Έτσι η έκθεση πεπραγμένων του Δ.Σ. έχει ως εξής:

Αγαπητοί συγχωριανοί μας, θα προσπαθήσουμε με την λογοδοσία μας αυτή να παρουσιάσουμε τα γεγονότα και τις καταστάσεις στο Σύνδεσμό μας το 1985 κατά τον πιο ειλικρινή και αντικειμενικό τρόπο. Θα λάβουμε περιληπτικά θέση στα πιο σημαντικά απ' αυτά και θα αναφερθούμε στις ενέργειες και τις δραστηριότητες ως Δ.Σ. Τέλος αφού ακουστούν οι γνώμες και οι θέσεις σας, θα μπορείτε να τοποθετηθείτε και να κρίνετε για τα πεπραγμένα του Δ.Σ. τον χρόνο που τώρα τελειώνει.

● Άμεσος στόχος και επιδίωξη του Δ.Σ. ήταν να φροντίσει με σύνεση, νηφαλιότητα, πέρα από ακρότητες, αλλά με θάρρος και αποφασιστικότητα να επαναφέρει το κλίμα ηρεμίας και εμπιστοσύνης και στο Χορευτικό όμιλο και στο Σύνδεσμο γενικώτερα που, μετά τις αλλεπάλληλες Διοικητικές κρίσεις του Β' Εξαμήνου του '85, είχε σοβαρά διαταραχθεί. Γι αυτό αμέσως δραστηριοποιηθήκαμε, μοχθήσαμε κι αρχίσαν οι επιτυχίες. Στα μέσα Ιανουαρίου μαζί με τη γιορτή της κοπής της πίτας του Συνδέσμου, πραγματοποιήσαμε και σεμινή, αλλά και πολύ συγκινητική τελετή προς τιμή των Αφών Κωσταδήμα όπου ανακηρύχτηκαν ευεργέτες του Συνδέσμου.

● Την τελευταία εβδομάδα του Ιανουαρίου 1985 παρουσιάσαμε στο «Χίλτον» Αθηνών μια έκθεση με επίδειξη υφαντών και της Παραδοσιακής Υφαντικής Τέχνης Καλαρρυτών.

Το Σάββατο 2 Φεβρ. το Χορευτικό μας εμφανίζεται με ιδιαίτερη επιτυχία στο χορό των Ηπειρωτών Μεσολογγίου.

● Το Σαββατοκύριακο 9—10 Φεβρ. πραγματοποιείται ανοιχτή ελεύθερη σύσκεψη στη Λάρισα μεταξύ των Δ.Σ. των τριών Συλλόγων και του Προέδρου της Κοινότητας. Εξετάστηκαν και συζητήθηκαν προβλήματα του χωριού και τελικά αποφασίστηκε να δημιουργηθεί κοινόν άτυπος φορέας με σκοπό να ενεργεί εξ ονόματος όλων στο Ε.Ο.Τ. για την Τουριστική αξιοποίηση των Καλαρρυτών.

● Την 21 Φεβρουαρίου το Χορευτικό μας με την δυναμική και λεβέντικη παρέλασή του καταχειροκροτήθηκε και έδωσε μια Πανελλαδική μορφή στον εορτασμό αφού παρήλασε με εθνικές ενδυμασίες απ' όλη την Ελλάδα.

● Στα τέλη Φεβρουαρίου έχουμε λάβει απαντήσεις στην αλληλογραφία μας με τα διάφορα Διεθνή Φεστιβάλ της Ευρώπης και έχουμε κάνει τις προτάσεις μας και στα Φεστιβάλ και στα Υπουργεία για να μπορέσουν να μας επιδοτήσουν για εμφανισεις του Ομίλου μας σ' ορισμένα απ' αυτά το καλοκαίρι.

● Συγχρόνως με τις άλλες εκδηλώσεις κινούμαστε και για το θέμα του δρόμου που από τις αρχές του χρόνου παρουσιάζει δυσκολίες στη χρηματοδότησή του από το Νομαρχιακό Ταμείο· τελικά μετά από παραστάσεις μας και έγγραφα στο Νομάρχη, στη ΔΕΚΕ, στο Υπουργείο και σ' άλλες υπηρεσίες και με την συνδρομή συμπατριωτών μας της Αθήνας καταφέραμε να υπαχθεί πλέον το έργο στο πρόγραμμα των Δημοσίων Επενδύσεων του Υπ. Δημοσ. Έργων και έτσι δεν υπάρχει πρόβλημα χρημάτων μετά μάλιστα την χορήγηση ακόμη 53 εκ. στις αρχές Καλοκαιριού.

● Στις αρχές Μαρτίου αρχίσαμε μια συγκινητική προσπάθεια καταγραφής όλων των Καλαρρυτιωτών όπου κι αν κατοικούν· σκοπός μας να δημιουργηθεί ένα αρχείο που να δείχνει το περάσατο ανθρώπινο δυναμικό του χωριού μας. Ήδη έχουμε πάρει καταστάσεις από διάφορες περιοχές της Χώρας μας· οποιοσδήποτε γνωρίζει Καλαρρυτιώτες και την διεύθυνσή τους αν μας τους ανακοινώσει θα μας βοηθήσει σημαντικά.

● Στα μέσα Μαρτίου κάναμε πρόταση στο Δήμο της πόλης μας ότι είναι πλέον απαραίτητο στην πόλη να διοργανώνεται Διεθνές Φολκλορικό Φεστιβάλ στο οποίο ο Όμιλός μας είναι διατεθειμένος να βοηθήσει με την πείρα του και το ανθρώπινο δυναμικό του. Ο Δήμος δέχτηκε με ενθουσιασμό την πρόταση και το θέμα συζητάται με το Υφυπουργείο Νέας Γενιάς για την διάθεση των αναγκαίων χρημάτων.

● Για πρώτη φορά φέτος ο Όμιλός μας αποφάσισε να συμμετάσχει επίσημα στον εορτασμό της 25ης Μαρτίου. Την πρωτοβουλία μας αυτή δέχτηκε με ικανοποίηση ο κ. Νομάρχης κι έτσι ενώπιον των αρχών της πόλης μας την Κυριακή 25 Μαρτίου στο «Παλλάδιο» για 2 ώρες παρουσιάσαμε ένα θέαμα άψογο και εντυπωσιακό για την πόλη μας. Διακόσια (200) παιδιά, ένα ζωντανό, χαρούμενο σχολείο, τα παιδιά του Χορευτικού μας απέδειξαν με την εμφάνισή τους, την σοβαρότητα, την με θοδικότητα και την αγάπη για την Παράδοση που καλλιεργείται στους «Καλαρρύτες».

● Στα μέσα Απριλίου αποφασίζομε και κάνουμε την εκκαθάριση και τακτοποίηση των αρχείων του Συνδέσμου. Ήταν μία ανάγκη που είχαν επισημάνει και προηγούμενα Δ.Σ., έτσι έπαυσαν πλέον να εμφανίζονται ως μέλη του Συνδέσμου άτομα που είχαν 5, 10 ή και περισσότερα χρόνια να δώσουν σημεία ζωής στο Σύνδεσμο και έστω και το ενδιαφέρον της συνδρομής.

● Άλλη μια επιτυχία του Χορευτικού μας είναι η παρουσίαση Χορών απ' όλη την Ελλάδα τον Απρίλιο στις γιορτές «Μπιζ,τουνιάτικα».

● Σημαντικό πρόβλημα είναι η συντήρηση των στολών γιαυτό εκτός τις απαραίτητες επισευές που έγιναν από ειδικευμένους ανθρώπους, κατασκευάσαμε και τρεις μεγάλες ντουλάπες ώστε να είναι εξασφαλισμένες οι στολές από φθορές.

● Φροντίδα μας ομως ήταν και η συμπλήρωση των στολών και συγκεκριμένα της επίσημης Καλαρρυτιώτικης της οποίας δεν έχουμε τις φλοκάτες (σάρικες), ενω αντίθετα έχουμε πλήρεις στολές απ' άλλα μέρη της Χώρας. Λόγιων στις αρχές Μαΐου αγοράζουμε, μετά από συνεννόηση με παραδοσιακό τεχνίτη, όλα τα απαραίτητα υφάσματα και υλικά και αναθέτουμε στον τεχνίτη την κέντηση, ραφή και κατασκευή 8 σάρικων Καλαρρυτών (πιστά χειροποίητα αντίγραφα). Ο τεχνίτης έχει αρκετά προχωρήσει και ίσως μέχρι τέλους του άλλου μήνα να μας τις παραδώσει.

● Μετά από συνεννόηση και συνεργασία με τον Σύλλογο Καλαρρυτών της Αθήνας, στις αρχές Μαΐου έρχεται από Αθήνα αρχιτέκτων - μηχανικός του Ε.Ο.Τ. με την οποία επισκεπτόμαστε το Χωριό με σκοπό να σχηματίσει άμεση γνώση και να υποβάλλει έκθεση για την Τουριστική αξιοποίηση των Καλαρρυτών και τον τρόπο με τον οποίο θα μετατραπεί σε ξενώνα το αρχοντικό των Αφών Κωσταδήμα που δωρίσαν στο Σύνδεσμό μας.

● Παράλληλα μ' όλες αυτές τις εργασίες, έχουμε ορίσει για τις 6 και 7 Ιουλίου τις μεγάλες καθιερωμένες εκδηλώσεις «Καλαρρύτες 85» για τις οποίες αρχίσαμε τις πρόβες και τις άλλες προετοιμασίες.

● Ακόμη αφού έχουμε πλέον πετύχει την χρηματοδότηση δύο ταξιδιών του Χορευτικού στο Εξωτερικό, αρχίζουν οι προετοιμασίες για την μετάβαση του Χορευτικού μας 18—30 Ιουλίου στην Ουγγαρία και 17 Αυγ. — 5 Σεπτ. στην Γερμανία και Γαλλία. Φέτος μάλιστα —μετά από τόσα χρόνια— αποφασίζουμε στο διήμερο 10—11 Αυγ. να ανεβάσουμε το Χορευτικό στο χωριό, στους Καλαρρύτες.

● Δεν είχαμε κλείσει ούτε 5 μήνες Διοίκηση και καταφέραμε με το κέφι μας, τη δουλειά μας και το πάθος μας για προσφορά να προγραματοποιήσουμε όλες αυτές τις δραστηριότητες που παράπάνω σας αναφέραμε και μάλιστα χωρις να έχουμε οικονομική ευχέρεια, αφού το Ταμείο που αναλάβαμε από την προηγούμενη Διοίκηση ήταν όπως γνωρίζετε, όχι μόνο παθητικό, αλλά και με ένα αρκετά μεγάλο δάνειο.

● Θέλουμε για ακόμη μια φορά να ευχαριστήσουμε τα μέλη του Συνδέσμου που έδειξαν έμπρακτα την συμπαράστασή τους στο Δ.Σ. Ήταν τόσο σημαντικό για μας αυτό το έμπρακτο ενδιαφέρον τους για το Σύνδεσμο που όχι μόνο μας έδωσαν δύναμη να υπερασπίσουμε τα συμφέροντα του Συνδέσμου, και να κερδίσουμε τους δικαστικούς αγώνες, αλλά και κουράγιο να συνεχίσουμε τις δραστηριότητες κυρίως του Χορευτικού για το Καλοκαίρι.

● Τον Ιούλιο για αρκετές μέρες τα Γιάννινα μιλούσαν για την μοναδική επιτυχία των εκδηλώσεων «Καλαρρύτες 85».

● Στις 14 Ιουλίου για μια ακόμη φορά ο Όμιλός μας γοήτευσε τον λαό της Πρέβεζας όπου παρουσίασε για 2 ώρες το πρόγραμμά του.

● Στην συνέχεια για 10 μέρες με πολύ επιτυχία εκπροσωπήσαμε την Χώρα μας σε Διεθνές Φεστιβάλ της Ουγγαρίας.

● Αρχές Αυγούστου οι «Καλαρρύτες» για ένα διήμερο χορεύουν στο Χαλάνδρι και το διήμερο 10 και 11 Αυγούστου το Χορευτικό μας παρ' όλα τα τεχνητά και τα υποβολιμαία εμπόδια καταφέρνει να δώσει στο χωριό μας δυο γιορτινές χαρούμενες μέρες.

● Από 18—29 Αυγ. ο Όμιλός μας βρίσκεται στο Αμβούργο φιλοξενούμενος του ιδρύματος F.V.S. που προ διετίας μας είχε απονείμει το Πανευρωπαϊκό βραβείο.

● Κατόπιν συμμετέχουμε ως επίσημοι εκπρόσωποι της Χώρας μας στο μεγαλύτερο διαγωνιστικό Φεστιβάλ στη DIJON την Γαλλίας απ' όπου επιστρέφουμε με το Χάλκινο μετάλλιο. Είναι κάτι που πρώτη φορά πετυχαίνει Ελληνικό συγκρότημα. Είναι η πεντακάθαρη απόδειξη σε πόσο υψηλά επίπεδα οδηγήσαμε το Χορευτικό με την εργατικότητα, τη σύνεση, την επιμονή και την καθαρή και δίκαιη αξιολόγηση των παιδιών.

● Στις 8 Σεπτ. στο Καλοχώρι Καστοριάς με εμφάνιση 2 ωρών οι «Καλαρρύτες» δείχνουν και πάλι την αξία τους.

● Τέλη Σεπτεμβρίου —πάλι μετά από συνεργασία του Συλλόγου της Αθήνας— συνοδεύουμε τον μηχανικό προϊστάμενο του Ε.Ο.Τ. και τον φιλοξενούμε στο χωριό όπου ήρθε να κάνει μια επιτόπια αυτοψία, μετά την πρώτη πολύ ευνοϊκή έκθεση της πρώτης μηχανικού.

Έχουμε την διαβεβαίωσή του ότι θα είναι ευμενέστατη η εισήγησή του για την χρηματοδότηση από τον ΕΟΤ των καλντερεμιών και για την ένταξη των Καλαρρυτών κατά προτεραιότητα στα προγράμματα Τουριστικής αξιοποίησης της περιοχής με την πρόθεση μάλιστα να χρηματοδοτηθεί από την Ε.Ο.Κ.

Ακόμη έχοντας έτοιμη την μελέτη του αρχιτέκτονα για τον ξενώνα την υποβάλλουμε κι αυτή στον Ε.Ο.Τ. με σκοπό η κατασκευή του ν' αναληφθεί από τον Ε.Ο.Τ.

● Τέλη Σεπτεμβρίου κάνουμε μια σεμινή και ουσιαστική γιορτή λήξης της Χορευτικής περιόδου όπου όλα τα παιδιά θέτουν τους προβληματισμούς τους και τις σκέψεις τους με βάση τον άξονα: Που είμαστε, πόσο ψηλά φτάσαμε, που μπορούμε να φτάσουμε και πώς..

● Από της Οκτωβρίου αρχίζουμε τα μαθήματα εκμάθησης Ελληνικών Χορών στους νέους. Η προτίμηση, η εμπιστοσύνη και η αγάπη που δείχνει ο Γιαννιώτικος λαός για τους «Καλαρρύτες» είναι η μεγαλύτερη τιμή για το Σύνδεσμό μας και η μεγαλύτερη ικανοποίηση για το Δ.Σ. Είναι η δικαίωση του κόσμου στις τόσες πίκρες και θυσίες που έχουμε υποβληθεί για χάρη των Καλαρρυτών.

● Τα παιδιά στα παιδικά τμήματα έχουν σχεδόν διπλασιασθεί από πέρυσι κι αυτό εκτός της ηθικής ικανοποίησης έχει και σπουδαία οικονομική αρωγή στο Σύνδεσμο, γιατί με τις συνδρομές των παιδιών το Χορευτικό αποκτά οικονο-

● ΣΥΝΕΧΕΙΑ ΣΤΗΝ 4η ΣΕΛ

Ετήσια τακτική Γενική Συνέλευση 1985

● ΣΥΝΕΧΕΙΑ ΑΠ' ΤΗΝ 3η ΣΕΛ.

μική αυτάρκεια.

● Σήμερα πλέον έχουμε 8 παιδικά τμήματα, 3 τμήματα προπαρασκευαστικά και 3 τμήματα εμφανίσεων.

Όλους αυτούς τους νέους, καθημερινά ο ακούραστος δάσκαλος Γιώργος Παπαβασιλείου τους φέρνει κοντά στο λεβέντικο Ελληνικό Χορό, τους γνωρίζει τους Καλαρρύτες. Σήμερα μ' άλλα λόγια οι «Καλαρρύτες» είναι ένα σωστό μελίσσι της γνήσιας Παράδοσης έ-να αυτοδύναμο σχολείο που τιμά το Χωριό μας και προσφέρει αφάνταστα στα νειάτα της πόλης μας.

● Για τον Οκτώβριο είχαμε προγραμματίσει να κυκλοφορήσει και το 1ο φύλλο της εφημερίδας του Συνδέσμου. Όμως τα γνωστά γεγονότα μας ανάγκασαν ν' αναβάλουμε για 1 μήνα την έκδοση. Ήδη πιστεύουμε να έχετε λάβει όλα τα μέλη το 1ο φύλλο από τα «ΚΑΛΑΡΡΥΤΙΩΤΙΚΑ ΝΕΑ» και εκεί ορίζουμε αναλυτικά τον σκοπό κα ι το στόχο της εφημερίδας. Τέλη Δεκεμβρίου ή αρχές Ιανουαρίου θα κυκλοφορήσει το 2ο φύλλο.

Με χαρά μας θα δεχθούμε συνεργασίες σας, ειδήσεις, διαφημίσεις. Είμαστε σίγουροι ότι θα στηρίξετε κι αυτή μας την προσπάθεια.

● Άλλη μία προσπάθειά μας είναι σε εξέλιξη· φροντίζουμε να προμηθευτούμε από τα φυτώρια του Δασαρχείου διάφορα δέντρα που με μέριμνα και έξοδά μας θα μεταφερθούν στη πλατεία του χωριού και θα παραδοθούν στους κατοίκους του για τα φυτέψουν σε κατάλληλες θέσεις του χωριού μας.

● Στα μέσα Οκτωβρίου το Δ.Σ. συγκαλεί Γενική Συνέλευση με σκοπό την Τροποποίηση του Καταστατικού. Ήταν μια δέσμευση που είχε αναλάβει, αφού επανειλημμένα σε προηγούμενες Γ.Σ. είχε εκφρασθεί η ευχή και η ανάγκη Τροποποίησης του Καταστατικού.

● Επίσης αρχές Νοεμβρίου μετά από αίτηση πολλών μελών συγκαλείται νέα Γ.Σ. Γιατί και πως δεν πραγματοποιήθηκαν οι Γ.Σ. αυτές είναι γνωστό.

— Και λίγα λόγια για τα οικονομικά.

Σε γενικές γραμμές ο ισολογισμός του Συνδέσμου για το 1985 είναι:

ΕΣΟΔΑ:	δρχ.	4.250.000
ΕΞΟΔΑ:	»	3.730.000
ΥΠΟΛΟΙΠΟ:	»	520.000

★ Παρ' όλες τις δυσκολίες που συναντήσαμε, καταφέραμε από το χρέος του 1,5 εκατ. δρχ. που βρήκαμε στο Σύνδεσμο όταν προ 1 έτους τον παραλάβαμε, να εξωφλήσουμε το ένα τρίτο δηλαδή 500 χιλ. δρχ.

Φυσικά αν δεν είμασταν υποχρεωμένοι να απασχολούμεθα και με τις γνωστές καταστάσεις, τότε το ποσό που θα είχαμε εξωφλήσει θα ήταν ακόμη μεγαλύτερο.

★ Πρέπει να τονιστεί ότι φέτος τα ταξίδια που πραγματοποίησε το Χορευτικό όχι μόνο δεν είχαν παθητικό αλλά απέδωσαν κι ένα σημαντικό καθαρό υπόλοιπο σε ώφελος του Συνδέσμου.

★ Τελειώνοντας δηλώνουμε ότι το Δ.Σ. είχε και θα έχει ως γνώμονα των πράξεων και των ενεργειών του το συμφέρον του Συνδέσμου του οποίου δεν θα θέσουμε με κανένα τρόπο το κύρος και την αξιοπρέπειά του σε κρίση.

Όσο η Γ.Σ. μας παρέχει την εμπιστοσύνη της, την διαβεβαιώνουμε ότι θα συνεχίσουμε με σύνεση και δυναμισμό να αγωνιζόμαστε για τους σκοπούς και τους στόχους του Συνδέσμου μας μέσα στο πνεύμα του καλού του ηθικού και του δικαίου.

Δουλέψαμε, πονέσαμε και με τη βοήθεια του Θεού κρατήσαμε ψηλά το όνομα και τις δραστηριότητες του Συνδέσμου μας. Το επίπεδό τους είναι εφάμιλλο του μοναδικού Χωριού μας: ΚΑΛΑΡΡΥΤΕΣ.

Ευχαριστούμε

Το Διοικητικό Συμβούλιο

— ● ★ ● —

Ακολούθησε η Έκθεση της Εξελεγκτικής Επιτροπής, η οποία μετά τον Έλεγχο που πραγματοποίησε στα Βιβλία και στα Παραστατικά στοιχεία του Συνδέσμου διαπίστωσε ότι όλες απόλυτα οι δαπάνες διενεργήθησαν βάσει στοιχείων, δεν παρατηρήθηκαν παραλείψεις και γενικά η διαχείρηση του Δ.Σ. για το 1985 είναι χρηστή και άψογη. Κατόπιν αυτού απαλλάσει το Δ.Σ. κάθε ευθύνης.

● Η συζήτηση πεπραγμένων που στην συνέχεια έγινε, χαρακτηρίζεται από: 1) υψηλό αίσθημα ευθύνης, 2) διάθεση εντόπισης και επίλυσης των προβλημάτων των Καλαρρυτών, 3) καλόπιστη και εποικοδομητική κριτική, 4) Κατανόηση των δυσκολιών αντιμετωπίσεως ορισμένων προβλημάτων και καταστάσεων και 5) Γενική πεποίθηση ουσιαστικής επιτυχίας και αξιόλογης δραστηριότητας του Δ.Σ.

● Μετά απ' αυτά η Γεν. Συνέλευση ενέκρινε ο μ ό φ ω ν α τα πεπραγμένα του Δ.Σ. για το 1985.

Δ.Σ. να το επιδώσει στον κ. Νομάρχη.

ΨΗΦΙΣΜΑ

Η ετήσια Γενική Συνέλευση του Πατριωτικού Συνδέσμου

Καλαρρυτών «Η ΠΙΝΔΟΣ» που συνήλθε την 8-12-85 στο Εργατικό Κέντρο Ιωαννίνων συζήτησε και το ζωτικό για την περιοχή Τζουμέρκων θέμα του Κέντρου Υγείας.

Η Γ.Σ. ο μ ό φ ω ν α αποφάσισε να υποστηρίξει την εγκατάσταση του Κέντρου Υγείας στα Πράμαντα. Τα Πράμαντα από πλευράς γεωγραφικής θέσεως, πληθυσμιακού δυναμικού και συγκοινωνιακής εξυπηρετήσεως είναι η καταλληλότερη τοποθεσία για την ανέγερση του Κέντρου Υγείας και κάθε άλλη επιλογή μόνο στενά τοπικιστικά συμφέροντα μπορεί να εξυπηρετεί και όχι

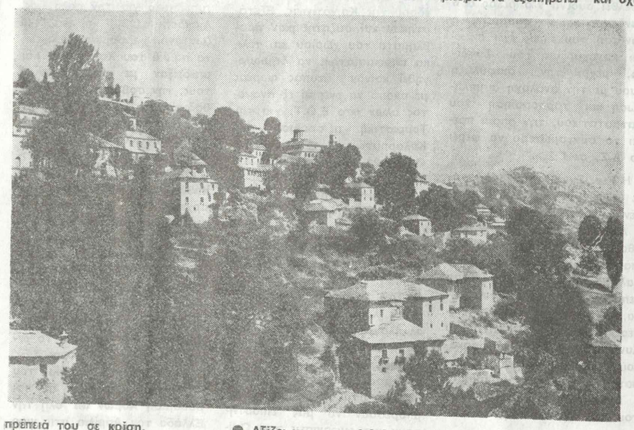

το συμφέρον της περιοχής.

Για τους Καλαρρύτες η ευαισθησία και η ανάγκη εγκατάστασης του Κέντρου Υγείας στα Πράμαντα είναι ακόμη μεγαλύτερη λόγω της οδικής και επικοινωνιακής απομόνωσης του χωριού μας.

— Το ψήφισμα αυτό να επιδοθεί από το Δ.Σ. του Συνδέσμου στον κ. Νομάρχη Ιωαννίνων.

Για την Γενική Συνέλευση

Ο Πρόεδρος

Χριστόφ. Δογορίτης

★ Κατόπιν το Δ.Σ. ευχαριστησε τα μέλη του Συνδέσμου για την προθυμία της προσέλευσής των, την καλοπροαίρετη κριτική τους και τις υποδείξεις τους.

— Η Γ.Σ. έκλεισε με τις εγκάρδιες ευχές του Δ.Σ. για Χαρούμενες γιορτές.

ΠΡΩΤΟΧΡΟΝΙΑΤΙΚΟ ΟΝΕΙΡΟ

● ΣΥΝΕΧΕΙΑ ΑΠ' ΤΗΝ 1η ΣΕΛ.

το ορεινό περιβάλλον.

Στους δρόμους αντάμωνες Καλαρρυτιώτες απ' όλα τα διαμερίσματα της χώρας και το εξωτερικό. Ασυνήθιστα μεγάλη η κίνηση παντού. Παρές νέων, μεθυσμένες από την ορεινή πραγματικότητα του χειμώνα και τη θέρμη της ψυχής τους, σκόρπιζαν με τα τραντζιοτοράκια και τα γέλια τους χαρές κι ελπίδες στις λαγκαδιές και τα ρουμάνια. Ο Πρέσσος παρατηρούσε στοχαστικά και ένιωθε ευτυχισμένος!

Ο καιρός θαυμάστος. Είχε ξεκόψει κι ένας ολοκάινουργιος ουρανός, ξομπλασμένος με φρέσκα αστέρια αγκάλιαζε διακριτικά τις βουνοκορφές της Πίνδου μας. Το κρύο έτσουζε τα αυτιά αν δεν τα σκέπαζαν κουκούλες. Το τελευταίο χιόνι ήταν σημερινό, ολοκάθαρο και απαλό. Πατιόταν εύκολα με κείνο το χαρακτηριστικό και ευχάριστο τρίξιμο! Όλα αλλιώτικα, όλα όμορφα, όλα ευχάριστα, χαρούμενα, μεθυστικά σαν σε παραμύθι. Υπάρχει τόσο κοντά μας ζωντανός κόσμος παραμυθιών;

Ξύπνησε η μεγάλη ημέρα της Πρωτοχρονιάς του 1986. Όλα ξεκίνησαν με μια εγκάρδια χειραψία του ιπποτικού Μπάρου με την Καναρδίτσα και θερμές ευχές με την ξενύχτισσα πούλια, για τον καινούργιο χρόνο. Τους είχαν ξυπνήσει από ώρα οι καμπάνες του Αη - Νικόλα, που άπλωναν χαρμόσυνα το μήνυμα του ερχομού της μεγάλης ημέρας της πρωτοχρονιάς στις κοντοραχούλες, τις βουνοκορφές και τα διάσελα, που λαμπροφορεμένα, όπως ταιριάζει σε επίσημες μέρες, έδιναν κι έπαιρναν ευχές και γέλιο. Οι λυγερόκορμες νύφες της Πουλιάνας σκορπούσαν ντροπαλά χαμόγελα στο πανηγύρι της φύσης φρεσκολουσμένες απ' τ' αγέρι της αυγής! Όλα πολύ κοντά μας, εναργή, εντυπωσιακά, χαρούμενα κι ευτυχισμένα!

Τα πατροπαράδοτα τζάκια, όλα τα τζάκια κάπνιζαν νωχελικά κι αμέριμνα. Κανένα σπίτι κλειστό. Οι πλατείες αυλόπορτες άνοιγαν ευρύχωρους ορίζοντες στη χαρά και την ευτυχία. Παντού χαρούμενες παρουσίες κι ευτυχία!

Οι νιόνυφες κρατούταν ζωντανό το παλιό έθιμο, όπως το βρήκαν, και έφερναν πρωί πρωί νερό από τις βρυσομάνες της γειτονιάς στο σπιτικό τους για τη φαμίλια και τα ζωντανά για το καλό του χρόνου!

Σε λίγο ξεχύθηκε όλο το χωριό στους δρόμους για τον Αη - Νικόλα. Η εκκλησιά δε χωρούσε άλλο κόσμο. Η Παναγιά, ο Χριστός, ο Αη - Νικόλας και όλοι οι Άγιοι της Ορθοδοξίας μας έλαμπαν στις εικόνες από την ευτυχία που αντίκρυζαν κοντά τους. Παιδιά, πολλά παιδιά, νιές και νέοι, γυναίκες κι άντρες, γριές και γέροι με κατάνυξη Ευλάβεια και συγκίνηση παρακολουθούσαν τη λειτουργία του Μεγάλου Βασιλείου.

Συνταρακτικές στιγμές που σε εξανθρωπίζουν!

Τέλος ακούγεται λαγαρή η σεβάσμια φωνή του Παπά μας. Δι ευχών... των Αγίων..., Χρόνια πολλά, Καλή χρονιά, χαρούμενη κι ευλογημένη απ' το Θεό.

Το δυνατό κορνάρισμα που φορτηγού σταμάτησε το όνειρο. Τέλειωσε, όπως όλα τα όνειρα. Ζωντάνεψε τη μνήμη, έδωσε χρώμα και ανάσα στη ζωή και την αυτοπεποίθηση. Όμορφη πρωτοχρονιά, ξεχωριστή, μοναδική, ανθρώπινη κοντά στους ξωμάχους. Ανάστησε μέσα μου παλιές αξέχαστες μέρες των Καλαρρυτών, πότε που η πραγματικότητα ήταν όνειρο!

Πιστεύω γρήγορα, όταν τελειώσει ο δρόμος Γιάννινα - Καλαρρύτες το όνειρο να γίνει πραγματικότητα, περήφανη ζωή.

Καλή χρονιά και χρόνια πολλά.

ΙΩΑΝΝΗΣ Γ. ΘΕΟΧΑΡΗΣ

ΑΠΟΚΛΕΙΣΤΙΚΟ!

★ Γράφει ο ΘΕΟΔ. ΜΠΑΡΓΙΑΝΝΗΣ

Την 20-2-85 με απόφαση του τότε Γ. Γραμματέα του Ε.Ο.Τ. κ. Ν. Σκουλά συστήθηκε ομάδα εργασίας αποτελούμενη από έξι επιστήμονες Τεχνικούς του Ε.Ο.Τ. με σκοπό αφού μελετήσει τις συνθήκες, το δυναμικό, το περιβάλλον και τα έργα του Νομού Ιωαννίνων να υποβάλλει έκθεση που να περιλαμβάνει αναλυτικό κατευθυντήριο πρόγραμμα επέμβασης στον τομέα «ΤΟΥΡΙΣΜΟΣ» για το Ν. Ιωαννίνων.

Η παραπάνω ομάδα εκτός των άλλων περιοχών του Νομού μας επισκέφθεικε δύο φορές το 1985 και τους Καλαρρύτες και με την συνδρομή του Δ.Σ. του Συνδέσμου μας συγκέντρωσε τα απαραίτητα στοιχεία για το χωριό μας.

Τέλος προ ολίγων ημερών συνέταξε και υπέβαλε την έκθεσή της που κατ' αποκλειστικότητα σας παρουσιάζουμε το τμήμα που αφορά την περιοχή μας και είναι η εξής.

Ε.Ο.Τ.

Δ)νση Β' — Εφαρμογής Προγράμματος και Χωροταξίας.

Συνοπτική έκθεση προγραμματιζομένων έργων Τομέα Τουρισμού στο Νομό Ιωαννίνων Δεκέμβριος 1985

— ● ★ ● —

Πλαίσιο Τουριστικής Ανάπτυξης

Α' Γενικά — Στόχοι

. . . . . .

Β' Έργα υποστήριξης

. . . . . .

Γ' Τουριστικοί Πόροι — Περιβάλλον — Υφιστάμενο Τουριστικό δυναμικό

. . . . . .

Χάρτες τουριστικών πόρων, Παραδοσιακών οικισμών, Τουριστικών καταλυμάτων.

. . . . . .

. . . . . .

Δ' Δυνατότητες Τουριστικής Ανάπτυξης - Προτάσεις.

Στη μελέτη αυτή για τον τομέα «ΤΟΥΡΙΣΜΟΣ» καθορίστηκαν:

I. ΖΩΝΕΣ ΕΛΕΓΧΟΜΕΝΗΣ ΑΝΑΠΤΥΞΗΣ.

(Ζώνη Ιωαννίνων και Ζώνη Μετσόβου) και

II. ΖΩΝΕΣ ΕΙΔΙΚΗΣ ΕΝΙΣΧΥΣΗΣ.

Στις ζώνες αυτές προτείνεται η προώθηση προγραμμάτων Χειμερινού, Ορεινού και Εκδρομικού Τουρισμού με ενίσχυση την μονάδα τουριστικών καταλυμάτων οικογενειακής και κοινοτικής εκμετάλλευσης με παράλληλη διατήρηση, ανάδειξη και εκμετάλλευση των παραδοσιακών οικισμών και κτισμάτων.

Ο Ε.Ο.Τ. συνεκτιμώντας την σκοπιμότητα των έργων και την παρεχόμενη δυνατότητα για μια ενεργό συμμετοχή του στην υλοποίηση των προγραμμάτων Τουριστικής Ανάπτυξης, επεμβαίνει σε μερικές από τις Ζώνες ειδικής ενίσχυσης και επιλέγει κατά προτεραιότητα τους χώρους και το είδος επέμβασης ανάλογα πάντα με την εκάστοτε δυναμική της περιοχής.

Γενικά οι επιλεγμένες αυτές ζώνες είναι:

α) Των Ζαγορίων, β) Της Κόνιτσας, γ) Των Τζουμέρκων.

Γεγονός είναι, ότι η τουριστική ανάπτυξη στις ζώνες αυτές:

1) Μ π ο ρ ε ί ν α σ τ η ρ ι χ θ ε ί πόσο στην ύπαρξη των παραδοσιακών οικισμών, όσο και στην ανάδειξη των Τουριστικών Πόρων. Απαιτείται όμως προσοχή για να μην αλλοιωθεί η φυσιογνωμία της περιοχής.

2) Μ π ο ρ ε ί ν' α π λ ω θ ε ί σε δραστηριότητες όπως ο παραθερισμός, η περιήγηση, η ορειβασία, η πεζοπορία, το ψάρεμα, το κυνήγι, οι χτονοδρομίες, ο θεραπευτικός, ο εκπαιδευτικός τουρισμός κλπ.

3) Μ π ο ρ ε ί ν α ε π ι τ ε υ χ θ ε ί:

α. με κατάλληλη προβολή, ενίσχυση των εκδρομικών και φυσιολατρικών και ορειβατικών συλλόγων και προώθηση προγραμμάτων Κοινονικού Τουρισμού με χρήση ξενώνων σε παραδοσιακά σπίτια.

β. με παράλληλη οργάνωση και προώθηση προγραμμάτων διοχέτευση εξωτερικού τουρισμού με την μορφή ολιγοήμερης μετακίνησης των GROUPS των τουριστών από την Κέρκυρα και την Ήπειρο για επίσκεψη και

γ. με την οργάνωση εκπαιδευτικών Πανγκών προγραμμάτων και συντεδρίων.

— ΖΩΝΗ ΖΑΓΟΡΙΩΝ....

— ΖΩΝΗ ΚΟΝΙΤΣΗΣ....

— ΖΩΝΗ ΤΖΟΥΜΕΡΚΩΝ.....

Η περιοχή αυτή είναι απόκρημνη και αποκομμένη, στο Ν. άκρο του Ν. Ιωαννίνων κοντά στην Άρτα. Περιλαμβάνει τους κηρυγμένους Παραδοσιακούς Οικισμούς Συρράκο και Καλαρρύτες μέσα σ' ένα απαράμιλλης φυσικής ομορφιάς τοπίο και το σπήλαιο των Πραμάντων που είναι κοίτη υπόγειου ποταμού και που απέχει 5 χιλιόμετρα από τον Οικισμό των Πραμάντων.

Οι Καλαρρύτες επί χρόνια επί Τουρκοκρατίας ήτανε ένα από τα πιο ανεπτυγμένα πνευματικά, εμπορικά και καλλιτεχνικά κέντρα της Ελλάδας. Ήτανε η κοιτίδα της παραδοσιακής επεξεργασίας του Χρυσού και του Άργυρου, αυτής που σήμερα είναι γνωστή σαν «Γιαννιώτικη Αργυροχοΐα».

Η μη αποπεράτωση της οδικής προσπέλασης διαιωνίζει την απομόνωση και ερήμωση αυτών των παραδοσιακών οικισμών και στερεί τον χώρο των Ιωαννίνων από την ποιότητα της κληρονομιάς που προσφέρουν οι οικισμοί αυτοί με το φυσικό, ανθρωπογενές και ανθρώπινο δυναμικό τους.

Σαν επέμβαση ανάπτυξης στον τομέα «Τουρισμός» προτείνονται τα έργα που αφορούν:

— Την αποπεράτωση της διάνοιξης του δικτύου οδικής σύνδεσης των Καλαρρυτών με τα Πράμαντα. Θα πρέπει με συνδισαμένες προσπάθειες ΥΔΕ και Νομαρχίας να επιταχυνθεί η διαδικασία υπερπήδησης των τεχνικών δυσκολιών ώστε το έργο να αποπερατωθεί για να δοθεί και η δυνατότητα υλοποίησης του προγράμματος επέμβασης.

(Φορείς: ΥΔΕ - Νομαρχία)

— Την ένταξη των Οικισμών Καλαρρυτών και Συρράκου στο πρόγραμμα αξιοποίησης Παραδοσιακών Οικισμών του ΕΟΤ για την αποκατάσταση και αναμόρφωση των Παραδοσιακών κτισμάτων (Κοινοτικών και ιδιωτικών) σε ξενώνες (π.χ. Κληροδοτήματα στο Δήμο παλιού Παραδοσιακού κτίσματος. Συγκρότημα Οικογένειας Φασούλα κλπ.

(Φορείς: ΕΟΤ — ΟΤΑ)

— Την Δημιουργία Εκθεσιακού Κέντρου Παραδοσιακής Αργυροχοΐας και αργότερα εργαστηρίου και Σχολής στους Καλαρρύτες.

(Φορείς: ΕΟΤ — ΟΤΑ)

— Την συντήρηση και αποκατάσταση του Ιερού Ναού Αγ. Νικολάου στους Καλαρρύτες. Η Εκκλησία αυτή είναι Τρίκλιτη Βασιλική μετά τρούλων, μια από τις ωραιότερες στον Ελλαδικό χώρο.

(Φορείς: ΥΠΠΕ — ΕΟΤ

Την συμπλήρωση της αξιοποίησης του Σπηλαίου στα Πράμαντα με έργα διευθέτησης του εσωτερικού χώρου και εξωραϊσμό (ειδικός κρυφός φωτισμός κλπ), με διαμόρφωση του περιβάλλοντος χώρου (πεζόδρομος, πάρκινγκ, εκδοτήριο, Τουρ. Περίπτερο Αναψυχής και Εστίασης κλπ) σε συνεργασία ΕΟΤ και Σπηλαιολογικής Εταιρείας.

(Φορείς ΕΟΤ — ΕΣΕ)

— Οι Καλαρρύτες και το Συρράκο εντάσσονται στο πρόγραμμα Παραδοσιακών Οικισμών Απολύτου προστασίας δι' ολοκλήρον τον οικισμόν και με βαθμόν προστασίας περιβάλλοντος 1ον (ΒΠ 1.).

Το πιο πάνω πρόγραμμα επέμβαση στο χώρο του Ν. Ιωαννίνων που αφορά έργα του τομέα ανάπτυξης «Τουρισμός» εμπίπτει και εξειδικεύει τις προτάσεις του ΕΟΤ για το πενταετές Πρόγραμμα Δημοσίων Επενδύσεων 1983 - 87 που αναφέρονται στο Νομό Ιωαννίνων και που συνοπτικά βλέπουμε για τα Τζουμέρκα στον πίνακα.

ΘΕΟΔ. ΜΠΑΡΓΙΑΝΝΗΣ

ΕΚΘΕΣΗ ΤΟΥ Ε.Ο.Τ. ΓΙΑ ΤΟΝ ΝΟΜΟ ΜΑΣ

ΠΙΝΑΚΑΣ ΠΡΟΓΡΑΜΜΑΤΙΖΟΜΕΝΩΝ ΕΡΓΩΝ

ΖΩΝΗ ΤΖΟΥΜΕΡΚΩΝ

α/α	ΕΡΓΟ	ΘΕΣΗ	ΦΟΡΕΑΣ ΜΕΛΕΤΗ	ΧΡΗΜΑΤΙΣΗ	ΕΚΜΕΤΑΛΛΕΥΣΗ
1*	Αποπεράτωση Οδικού Δικτύου	Καλαρύτες-Συρράκο	ΝΟΜΑΡΧΙΑ	ΝΟΜΑΡΧΙΑ ΕΟΤ	
2*	Κατασκευή Παραδοσιακών Σπιτιών σε Ξενώνες	Καλαρύτες	Ε.Ο.Τ.	Ε.Ο.Τ	ΕΟΤ-ΟΤΑ
		Συρράκο			
3	Κοινοτικό εργαστήριο και Ξενοδοχείο	Καλαρύτες	Ε.Ο.Τ.	Ε.Ο.Τ.	Ο.Τ.Α
		Συρράκο			
4	Συντήρηση - αποκατάσταση Σ.Ν. Αγίου Νικολάου	Καλαρύτες	ΥΠ.Π.Ε	ΕΟΤ-ΥΠΠΕ	
5*	Αξιοποίηση Σπηλαίων	Πράμαντα	ΕΟΤ-ΕΣΕ	ΕΟΤ-ΥΠΠΕ	Ο.Τ.Α

* Συμπεριλαμβάνεται στις προτάσεις ΕΟΤ για τα Μ.Ο.Π.

ΠΡΟΒΛΗΜΑΤΑ ΟΙΚΟΔΟΜΩΝ

● ΣΥΝΕΧΕΙΑ ΑΠ' ΤΗΝ 1η ΣΕΛ.

μεταφορά, η σωστή εργασία που άμεσα αντανακλούν στον οικονομικό παράγοντα, στο διαβάστακτο υπερβολικό κόστος.

Κρούουμε για ακόμη μια φορά τον κώδωνα του κινδύνου προς κάθε κατεύθυνση, προς κάθε αρμόδιο, προς κάθε υπηρεσία: «Σ ώ σ τ ε π ο υ ς Κ α λ α ρ ρ ύ τ ε ς». Αν δεν δραστηριοποιηθούμε αν δεν κινητοποιηθούμε τότε αυτό που θάχει μείνει, μετά από λίγα χρόνια, κάθε άλλο παρά Καλαρρύτες θα μας θυμίζει.

Η Πολιτεία επιβάλλεται να σταθεί με γενναίες οικονομικές και Τεχνικές ενισχύσεις ουσιαστικός αρωγός και σύμβουλος για την διατήρηση του Παραδοσιακού χρώματος των Καλαρρυτών. Δεν γίνεται αλλοιώς. Το κόστος για τον ιδιώτη είναι τεράστιο.

Η πλάκα για την σκεπή αγοράζεται πολύ ακριβά (αφού έχει μεγάλη ζήτηση) από το Πήλιο, η μεταφορά της ακόμη ακριβώτερη γιατί είναι διπλή (αυτοκίνητο - ζώα).

Γιαυτό προτείνουμε ή να αγοράζεται και να μεταφέρεται από το Κράτος στο χωριό όπου και να δίδεται δωρεάν (ή με συμβολική μικρή τιμή) σ' όλους που η σκεπή του σπιτιού τους έχει ανάγκη ή απ τους ενδιαφερομένους και στο κόστος το Κράτος να συμμετέχει με ποσοστό 60—70ο/ο.

Παρόμοιες λύσεις να δοθούν και για την εξεύρεση της απαιτούμενης πέτρας για τις λιθοδομές.

Η ξυλεία για την σκεπή από πλάκα νά παραχωρείται από τα Δασαρχεία, όπως παλαιότερα γίνονταν. Να δοθούν άμεσα και γενναίο κίνητρα για τους νέους ώστε να ασχοληθούν επαγγελματικά με την τέχνη της πλακοσκεπής και της λιθοδομής.

Ήδη οι τεχνίτες αυτοί είναι τόσο λίγοι που είναι δυσεύρετοι. Για τους Καλαρρύτες, είναι ανάγκη, για την διάσωση της αρχιτεκτονικής τους ομορφιάς να μείνουν και να μάθουν και σ' άλλους νέους την τέχνη τους οι λίγοι μαστόροι αυτοί που είδους που είναι μόνιμοι κάτοικοί τους και με τη δουλειά, το μεράκι και την τέχνη τους εξασφαλίζουν το Παραδοσιακό τους χρώμα.

Ένας ακόμη κίνδυνος καταρρευσης οικημάτων είναι ο μεγάλος αριθμός κληρονομιών στους οποίους έχουν περιέλθει σήμερα. Αυτό δημιουργεί πρόσθετα προβλήματα στην επισκευή μια και ορισμένοι απ' αυτούς ούτε καν γνωρίζουν τους Καλαρρύτες και δεν ενδιαφέρονται για την επισκευή τους αλλά και για λόγους εγωιστικούς συνήθως αρνούνται την παραχώρηση του μεριδίου τους στους ενδιαφερομένους. Στον τομέα αυτό η Κοινότητα, οι Σύλλογοι και οι μεμονωμένοι ιδιώτες πολλά θα μπορούσαν να προσφέρουν.

Γιατί μπορεί η πίστη και η αγάπη στη γενέθλια γη και τα πατρικά σπίτια να παραμένουν ακλόνητες αλλά τα σπίτια χωρίς φροντίδα κλονίζονται.

Η προσπάθειά μας δεν στοχεύει να παρουσιάσει όλα τα οικοδομικά προβλήματα του Χωριού μας αλλά σαφώς τα πιο εμφανή με μια αξιολογική φροντίδα και αγάπη.

Από καημό στη γενέτειρα, καλοπροαίρετα τονίζουμε τις εμπειρίες και τις θέσεις μας για το καλό του συνόλου των Καλαρρυτών.

ΘΕΟΔ. ΜΠΑΡΓΙΑΝΝΗΣ

ΤΟ ΔΑΣΟΣ ΜΕ ΤΑ ΓΚΥ

ΓΙΑ μια ακόμη φορά κάποιοι προσπάθησαν για καθαρά κερδοσκοπικούς λόγους να προκαλέσουν ανεπανόρθωτες ζημιές στο δάσος με τα «γκυ» που είναι στα χωριά μας (Πουλιάνα).

Ένα δάσος σπάνιο και από τα 2—3 που υπάρχουν στην χώρα μας. Ένα δάσος πανέμορφο και μοναδικό.

Τώρα λοιπόν με την ευκαιρία των Χριστουγεννών κάποιοι, χρησιμοποιώντας πλάγια μέσα, προσπάθησαν να πάρουν την άδεια από το Δασαρχείο για να κόψουν ούτε λίγο ούτε πολύ χίλιους τόνους γκυ». Δεν τα κατάφεραν όμως κι ευτυχώς γιατί το Διοικητικό Συμβούλιο του Συνδέσμου που είχε ενημερωθεί από την πρώτη στιγμή για τις διαπραγματεύσεις που γινόταν ήταν έτοιμο να ξεσηκώσει τον λαό της περιοχής.

Με την ευκαιρία λοιπόν αυτή θέλουμε να κάνουμε γνωστό σ' όλους τους αρμόδιους ότι σε καμμιά περίπτωση δεν θα επιτρέψουμε σε κανέναν να προκαλέσει καταστροφή στο όμορφο αυτό δάσος που είναι κόσμημα χλωρίδας για τη χώρα μας.

Οι Καλαρρύτες και οι πολιτιστικοί Σύλλογοι της πόλης μας

Σίγουρα είναι θετικό να υπάρχουν αρκετοί Πολιτιστικοί Σύλλογοι σε μια πόλη. Αρκεί η δραστηριότητά τους να μην περιορίζεται σε κάποιες εκδηλώσεις όπως η διενέργεια, μια φορά τον χρόνο ενός χορού.

Αν συμβεί κάτι τέτοιο είναι δεδομένο ότι η αποστολή των Πολιτιστικών Συλλόγων σαν θεσμός έχει αποτύχει.

Πόσοι όμως Πολιτιστικοί Σύλλογοι στα Γιάννινα είναι επόμενο, κάποια στιγμή σβήνει και μαζύ του χάνεται η πραγμάτωση του κυρίαρχου σκοπού.

— Οι συχνές αποχωρήσεις αυτών που μετέχουν στα Διοικητικά Συμβούλια από την ίδη ανταπόκριση των μελών ενός Συλλόγου στις κατά την γνώμη τους μεγάλες προσπάθειες που καταβάλλουν για να δημιουργήσουν κάτι. Μια απογοήτευση η οποία σε μεγάλο βαθμό είναι αδικαιολόγητη θαρός παράγοντας για την φτωχή δράση των συλλόγων είναι η έλλειψη πείρας από πλευράς διοικούντων. Είναι γνωστό ότι πολλοί Σύλλογοι στην πόλη μας για παράδειγμα έχουν ιδρυθεί τα τελευταία χρόνια. Η ολιγοχρόνη παρουσία τους συνεπάγεται κι έλλειψη πείρας.

ΠΡΟΤΑΣΗ

Όμως δεν αρκεί κάθε φορά να επισημαίνουμε τα προβλήματα και τις όποιες ατέλειες. Θα πρέπει να καθόμαστε απέναντι σ' αυτά και να προτείνουμε λύσεις.

Ειδικότερα όσον αφορά την απόκτηση πείρας ή αν θέλετε την ανταλλαγή απόψεων και απόψεων οι ΚΑΛΑΡΡΥΤΕΣ πρόθυμα θα έδιναν την εμπειρία τους η οποία αποκτήθηκε από την πολυετή παρουσία τους στον Πολιτιστικό χώρο. Μια παρουσία που ενισχύθηκε με την συμμετοχή τους σε Ελληνικά και παγκόσμια φεστιβάλ και σαν μέλος της IOFA. (Διεθνή οργάνωση λαϊκής παράδοσης).

Αναλόγην προσφορά μπορεί να έχουν και κάποιοι άλλοι σύλλογοι της πόλης μας με επίσης σημαντική εμπειρία όπως το Λύκειο Ελληνίδων και ο Κρυσάλλης.

Προτείνουμε λοιπόν την συνέργεια σύσκεψης όλων των Πολιτιστικών συλλόγων με θέμα ισοζήγησης «την βοήθεια των νέων συλλόγων για την επίτευξη του σκοπού ίδρυσής τους».

Οι Καλαρρύτες αναλαμβάνουν την πρωτοβουλία, εφ' όσον υπάρξει ανταπόκριση, να οργανώσουν μια τέτοια συγκέντρωση.

Όσοι λοιπόν θρίσκουν σωστή την πρόταση μας μπορούν να επικοινωνήσουν στα τηλέφωνα 25561 και 37440.

Γιώργος Μπαρμπούτης

Γράφει ο κ. Γεώργιος Ηλ. Μπαρμπούτης

χουν ξεφύγει από —την τετριμμένη πια— διαρχάνωση ενός χορού; Πόσοι προχώρησαν ακόμη πιό πέρα; Ποιοί εξυπηρετούν τον πραγματικό σκοπό ύπαρξης τέτοιων συλλόγων; Ποιός τελικά σκοπός είναι αυτός;

Μένει λοιπόν από τον σύντομο πρόλογό μας να δώσουμε την δική μας άποψη για το τι πρέπει να εξυπηρετήσει η λειτουργία ενός Πολιτιστικού Συλλόγου.

Ένας από τους κύριους στόχους ή αν θέλετε θεμελιώδης σκοπός ίδρυσης ενός τέτοιου συλλόγου είναι η δημιουργία προϋποθέσεων για την επαφή και σύσφιξη των σχέσεων μεταξύ ανθρώπων που έχουν κάποιο κοινό χαρακτηριστικό. Για παράδειγμα βρίσκονται σε ίδια συνοικία, καταγόνται από το ίδιο χωριό ή έχουν κάποια κοινά ενδιαφέροντα.

Για να πετύχει ο θεμελιώδης αυτός σκοπός θα πρέπει να γίνουν μια σειρά από ενέργειες ή εκδηλώσεις ενέργειες οι οποίες θα έχουν σαν πρωταρχικό στόχο την συνειδητοποίηση των μελών του Συλλόγου για την σκοπιμότητα ύπαρξης των Συλλόγων αυτών και της ωφελιμότητας της πολιτιστικής παρουσίας σ' έναν χώρο.

Ωστόσο το μεγάλο ερώτημα είναι: πόσοι από τους πολλούς Πολιτιστικούς Συλλόγους μπόρεσαν να κάνουν πραγματικότητα τον στόχο αυτό; Αν όχι: πού οφείλεται αυτό;

Προσωπική μας άποψη πάνω στο ερώτημα αυτό είναι ότι υπάρχουν πολλές απαντήσεις.

Ως πιο σημαντικές θεωρούμε:

— Οι πρωτεργάτες ίδρυσης ενός συλλόγου διακατέχονταν από έναν παροξυσμό ενθουσιασμό ο οποίος, όπως γιατί θα έπρεπε από την αρχή να ήξεραν ότι θα αντιμετώπιζαν την αδράνεια της πλειοψηφίας των μελών. Συνεπώς το σταμάτημα κάθε προσπάθειας είναι για μας λάθος. Αντίθετα πιστεύουμε ότι από εκείνο το σημείο και μετά θα έπρεπε ν' αυξηθούν οι προσπάθειες έτσι ώστε η αδράνεια — που είναι αθέλητη— να μεταραπεί σ' ενεργό συμμετοχή.

— Αλάβμη όσοι συμμετέχουν σε μια διοίκηση ενός Συλλόγου θα πρέπει: ισοβίως εξ αρχής να γνωρίζουν ότι στην πορεία της προσπάθειας θα χρειαστεί να διαθέσουν πολύ χρόνο, θυσιάζοντας πολλές φορές από την οικογενειακή θαλπωρή την προσωπική διασκέδαση, την εργασία.

Δυσαυχώς όμως πολλοί λίγοι είναι αυτοί που έχουν διαθέσει τον χρόνο τους σε θάρος όλων των παραπάνω. Κι αυτό απαιτεί!εί σοβαρό εμπόδιο στην ανάπτυξη μιάς πολυθραστηριότητας ενός Συλλόγου.

— Επίσης η έλλειψη οικονομικών πόρων αποτελεί ένα ακόμη σοβαρό εμπόδιο για την σωστή λειτουργία των Συλλόγων.

— Τέλος ένας ακόμη σοβαρός παράγοντας για την φτωχή δράση των συλλόγων είναι η έλλειψη πείρας από πλευράς διοικούντων. Είναι γνωστό ότι πολλοί Σύλλογοι στην πόλη μας για παράδειγμα έχουν ιδρυθεί τα τελευταία χρόνια. Η ολιγοχρόνη παρουσία τους συνεπάγεται κι έλλειψη πείρας.

ΠΡΟΤΑΣΗ

Όμως δεν αρκεί κάθε φορά να επισημαίνουμε τα προβλήματα και τις όποιες ατέλειες. Θα πρέπει να καθόμαστε απέναντι σ' αυτά και να προτείνουμε λύσεις.

Ειδικότερα όσον αφορά την απόκτηση πείρας ή αν θέλετε την ανταλλαγή απόψεων και απόψεων οι ΚΑΛΑΡΡΥΤΕΣ πρόθυμα θα έδιναν την εμπειρία τους η οποία αποκτήθηκε από την πολυετή παρουσία τους στον Πολιτιστικό χώρο. Μια παρουσία που ενισχύθηκε με την συμμετοχή τους σε Ελληνικά και παγκόσμια φεστιβάλ και σαν μέλος της IOFA. (Διεθνή οργάνωση λαϊκής παράδοσης).

Αναλόγην προσφορά μπορεί να έχουν και κάποιοι άλλοι σύλλογοι της πόλης μας με επίσης σημαντική εμπειρία όπως το Λύκειο Ελληνίδων και ο Κρυσάλλης.

Προτείνουμε λοιπόν την συνέργεια σύσκεψη όλων των Πολιτιστικών συλλόγων με θέμα ισοζήγησης «την βοήθεια των νέων συλλόγων για την επίτευξη του σκοπού ίδρυσής τους».

Οι Καλαρρύτες αναλαμβάνουν την πρωτοβουλία, εφ' όσον υπάρξει ανταπόκριση, να οργανώσουν μια τέτοια συγκέντρωση.

Όσοι λοιπόν θρίσκουν σωστή την πρόταση μας μπορούν να επικοινωνήσουν στα τηλέφωνα 25561 και 37440.

Γιώργος Μπαρμπούτης

Διευκρίνηση

Οι επισημάνσεις, οι θέσεις και οι προβληματισμοί της εφημερίδας μας «ΚΑΛΑΡΡΥΤΙΩΤΙΚΑ ΝΕΑ» έχουν καθαρό, μοναδικό και τίμιο σκοπό να διορθωθούν «τα κακώς κείμενα» στο χωριό μας και όχι να ρίξουμε ευθύνες σε κανέναν απολύτως γι αυτά τα «κακώς κείμενα». Εξάλλου είμαστε απ' αυτούς —και το αποδεικνύουμε καθημερινά— που προτιμούν να μιλούν με τα έργα και όχι με αφορισμούς και στείρα κριτική, γιαυτό και πιστεύουμε ότι λάθη δεν κάνει μόνο όποιος... δεν δουλεύει.

Επομένως οι στήλες μας είναι στη διάθεσή σας για θέσει και επισημάνσεις σας στα πλαίσια του παραπάνω πνεύματος.

ΣΥΝΤΟΜΕΣ ΜΑΤΙΕΣ ΣΤΑ ΓΕΓΟΝΟΤΑ

ΝΕΑ ΑΠ' ΤΟ ΔΡΟΜΟ

Αυτές τις μέρες εγκρίθηκε τελικά ο Συγκριτικός πίνακας του έργου που καθυστερούσε κι έτσι δεν παρουσιάζεται πλέον κανένα γραφειοκρατικό κώλυμμα.

Από τον γενικό προ΄υ΄πολογισμό του έργου που ανέρχεται σε 140 εκατ. δρχ. έχουν διατεθεί μέχρι σήμερα τα 95 εκατ. δρχ. και έχουμε φθάσει πλέον στην μετώπη της σήραγγας με έτοιμο και διαμορφωμένο όλο τον προ αυτής χώρο.

Από τις αρχές του νέου χρόνου αρχίζει η διάνοιξη της σήραγγας που σύμφωνα με τις προβλέψεις των αρμοδίων θα διαρκέσει 4—5 μήνες.

Προσπαθούμε με συναντήσεις μας με τον κ. Νομάρχη και τις Τεχν. Υπηρεσίες να εγκριθεί μελέτη για το μετά την σήραγγα εναπομένον τμήμα του δρόμου.

ΜΑΝΑ ΜΕ ΤΑ ΠΟΛΛΑ ΠΑΙΔΙΑ

Η Αλεξάνδρα Φασούλα, κόρη του αειμνήστου μπάρμπα Βασίλη Ρούκη και σύζυγος του μακαρίτη Αποστόλη Φασούλα, είναι μια από τις τρισευτυχισμένες μητέρες του καιρού μας και του τόπου μας. Έχει στη ζωή 10 (δέκα) παιδιά, 37 (τριάντα επτά) εγγόνια και 27 (είκοσι επτά) δισέγγονα. Το περασμένο καλοκαίρι ρωτήθηκε από τον γράφοντα.

— Πώς νιώθει Θεια ανάμεσα στα τόσα βλαστάρια σου;

Η απάντηση εύστοχη και σύντομη, όπως συμβαίνει πάντοτε με την αλήθεια.

— Πως να νιώθω, χαρούμενη κι ευτυχισμένη.

Η εφημερίδα μας συμμετέχοντας στη δικαιολογημένη ευφροσύνη της Θειας - Αλεξάνδρας της εύχεται, να ζήσει σαν τα ψηλά βουνά μας και να χαρεί κι άλλες χαρές στο σπιτικό της, γιατί τα παιδιά είναι ζωντανή δύναμη.

ΙΔΡΥΘΗΚΕ ΚΑΤΑΦΥΓΙΟ ΘΗΡΑΜΑΤΩΝ

Μετά από πρόταση του Κοινοτικού Συμβουλίου του χωριού μας, που την υιοθέτησε ο Κυνηγετικός Σύλλογος Πραμάντων και το Δασαρχείο Ιωαννίνων, το Υπουργείο Γεωργίας ενέκρινε την ίδρυση μονίμου καταφυγίου θηραμάτων το οποίο θα ισχύει από την Κυνηγετική Περίοδο 1986 — 87 και για αόριστο χρονικό διάστημα.

Η έκταση του καταφυγίου είναι 15.500 στρεμμάτων και περιλαμβάνεται από τα όρια:

— Αρχίζει από την κορυφή Καταραχιάς κατέρχεται την κορυφογραμμή «Στύλια» μέχρι την αρχή του ρέματος «Καλλίγγο». Τα όρια συνεχίζουν μέχρι την θέση «Λεύκα» στα όρια των κοινοτήτων Καλαρρυτών - Ματσουκίου. Στη συνέχεια από το σημείο αυτό φτάνει στην θέση «Χαλιά Πε-

ριστερώνας» μέχρι το Κουκούκι» όπου συναντάει τον αμαξωτό δρόμο προς Ιωάννινα τον οποίο και ακολουθεί ως την θέση «Γκρουμπουλιάσα» όπου βρίσκονται τα όρια των Κοινοτήτων Καλαρρυτών- Συρράκου. Από το σημείο αυτό ακολουθεί τα διοικητικά όρια των Κοινοτήτων Καλαρρυτών - Συρράκου μέχρι την κορυφογραμμή «Μικρός Γκόρμπος». Στην συνέχεια ακολουθεί τα όρια των Νομών Ιωαννίνων - Τρικάλων στην κορυφογραμμή «Μέγας Γκόρμπος» —«Πεταλάς» — «Τσουμακιάτρα», «Ζαλατούρα», «Σουφλιμύτι», Κολόγερος», «Μπάρος», «Στριμπαλιάτσα» μέχρι την κορυφή Καταραχιάς όπου και κλείνει.

ΣΥΝΑΝΤΗΣΗ ΣΥΛΛΟΓΩΝ

Στις αρχές Δεκεμβρίου ρίχτηκε η ιδέα για μια συνάντηση των Δ.Σ. των τριών Συλλόγων (Ιωαννίνων - Αθηνών - Λάρισας) και του Προέδρου ή εκπροσώπων του Κοινοτ. Συμβουλίου Καλαρρυτών.

Η ιδέα απ' όλους έγινε δεκτή με ικανοποίηση.

Όμως παρουσιάστηκαν κάποιες δυσκολίες ως προς τον καθορισμό της ημερομηνίας και του τόπου της συνάντησης λόγω κυρίως διαφόρων υποχρεώσεων των Δ.Σ. και των προβλημάτων μετακινήσεως στην καρδιά του χειμώνα. Δεδομένης της εκφρασμένης καλής διάθεσης απ' όλες τις πλευρές, πιστεύουμε ότι σύντομα όλα θα ξεπεραστούν και θα γίνει η συνάντηση, που δεν μπορεί παρά μόνο τα συμφέροντα και το καλό των Καλαρρυτών να προωθήσει.

ΚΟΙΝΩΝΙΚΑ

ΘΑΝΑΤΟΙ:

— Πολλοί περνούν και φεύγουν απ' τη ζωή, αλλά ελάχιστοι παραμένουν ζωντανοί στη μνήμη μας. Ανάμεσα στους τελευταίους ανήκει η χρυσοχέρα, η ευγενική και ευαίσθητη συμπατριώτισσά μας ΔΩΡΑ Ν. ΖΑΡΙΜΠΑ, που έφυγε από κοντά μας, στις 20 Νοεμβρίου 1985.

Την έκλαψαν οι οικείοι της και όλοι οι χωριανοί μας, γιατί έχασαν από κοντά τους μια κυρία με ανθρωπιά και αξιοπρέπεια. Τα λίγα λόγια του πόνου μας ας είναι νωπά κλωνιά βασιλάκου απ' τα περήφανα βουνά μας στο τάφο της.

— ● ★ ● —

— Η φιλόπονη, η ακούραστη στα ζωντανά και τα χωράφια συγχωρανή μας ΕΛΕΝΗ ΣΤΕΡ. ΖΑΡΜΠΑΛΑ άφησε για πάντα τον μάταιο κόσμο τις 10 Νοεμβρίου 1985.

Στην τελευταία της κατοικία τη συνόδευσαν με κλάμα οι δικοί της και όλο το χωριό. Τάφηκε στην Αγία Τριάδα Καλαρρυτών για ν' αγναντεύει τα περήφανα βουνά μας, που τόσο αγάπησε. Οι αράδες μας αυτές ας σταθούν λίγα μανουσάκια από το Πελέκι στο νωπό της τάφο.

— ● ★ ● —

— Ένας ακόμη δυναμικός, προοδευτικός και αξιέπαινος Καλαρρυτιώτης οικογενειάρχης ο ΕΥΑΓΓΕΛΟΣ Β. ΑΝΤΩΝΙΟΥ χάθηκε στις 29 Νοεμβρίου 1985 τόσο ξαφνικά και τόσο πρόωρα.

Τώρα η Περαχώρα Τυρνάβου είναι φτωχότερη. Της έφυγε ο Βαγγ. Αντωνίου που πρωτοστάτησε στην αξιοποίησή της που έδωσε με τη λουλειά του το παράδειγμα σε Καλαρρυτιώτες και ντόπιους.

Στην οδύνη της οικογενειάς του και στον πόνο των Καλαρρυτιωτών ας είναι βάλσαμο παρηγοριάς τα φτωχά μας αυτά λόγια.

— ● ★ ● —

— Για την εποχή μας σπάνιο δείγμα φιλότιμου και καλωσύνης ήταν ο συγχωριανός μας ΑΠΟΣΤΟΛΟΣ Σ. ΜΠΕΣΙΡΗΣ που μετά από επώδυνη αρρώστεια άφησε στις 17 Δεκεμβρίου 1985 τον επίγειο κόσμο που αρκετές φορές τον πίκρανε.

Ο αγαπητός σ' όλους Τόλης αφήνει για το χωριό μας ένα δυσαπλήρωτο κενό γιατί ήταν συνειδητός εργάτης των Τραγουδιών μας που με το κέφι του και το μεράκι του γλέντησαν όλοι οι Καλαρρυτιώτες.

Η οικογένειά του έχασε τον Άνθρωπό της, οι Καλαρρύτες έχασαν ένα Πολιτιστικό στήριγμα, εμείς χάσαμε ένα φίλο, που η μνήμη του θα μας μείνει άσβεστη.

● ΣΗΜΕΙΩΣΗ: Η εφημερίδα μας στα «ΚΟΙΝΩΝΙΚΑ» της με χαρά της δημοσιεύει γεννήσεις, αρραβώνες, γάμους, επιτυχίες στα ανώτατα ιδρύματα, ευχάριστες προαγωγές κ.ά. συμπατριωτών μας. Η δημοσίευση είναι δωρεάν. Γι αυτό παρακαλούμε να μας γράφετε έγκαιρα στη διεύθυνση της εφημερίδας μας.

● Ευχαριστούμε.

Η ΕΚΠΛΗΞΗ ΜΑΣ!

Στηριζόμενοι στην ηθική και οικονομική σας συνδρομή καθώς και στην προσφορά άφθονης ύλης και στη διάθεση σχολιασμού της επικαιρότητας από μέρους των συμπατριωτών μας, τα «ΚΑΛΑΡΡΥΤΙΩΤΙΚΑ ΝΕΑ» αρχίζουν το 1986 με μια έκπληξη. Μ ε γ α λ ώ ν ο υ ν !!

— Γίνονται οκτασέλιδα — ελπίζουμε πλουτίζουν ποιοτικά.

Στοχεύουμε να σας γίνουμε... απαραίτητητα. Να περιμένετε με ανυπομονησία το επόμενο φύλλο μας.

Αλήθεια τι μπορεί να είναι μεγαλύτερη δικαίωση απ' αυτό;

Η ΒΙΒΛΙΟΘΗΚΗ ΚΑΛΑΡΡΥΤΩΝ

Η ΒΙΒΛΙΟΘΗΚΗ των Καλαρρυτών ήταν μια από τις λίγες που υπήρχαν σ' όλη την Ελλάδα. Πλούσια σε θεματολογία και με σπάνια βιβλία.

Σήμερα όλα αυτά τα βιβλία συστεγάζονται με την Ζωσιμαία Βιβλιοθήκη στα Γιάννινα.

Από την σκοπιά μας και επειδή θεωρούμε σκόπιμο να γίνει γνωστό ότι ένας αριθμός βιβλίων της Ζωσιμαίας Βιβλιοθήκης είναι των Καλαρρυτών θέλουμε να προτείνουμε στο Δήμο και στην Εθνική Τράπεζα, τώρα που θα γίνει η μεταφορά της βιβλιοθήκης από το κτίριο του Δημοργείου στο κτίριο των Δημοτικών λουτρών να τοποθετήσουν τα βιβλία αυτά σε κάποια ξεχωριστή αίθουσα. Είναι ένα θέμα σοβαρό του οποίου θα επιδιώξουμε την λύση του.

ΥΠΕΡΑΙΩΝΟΒΙΟΙ ΤΗΣ ΠΙΝΔΟΥ

ΒΑΣΙΛΕΙΟΣ ΡΟΥΚΗΣ

Οι εύρωστες ψυχικές παρουσίες απανίζουν στον καιρό μας. Η έλλειψή τους υποβαθμίζει αισθητά την ποιότητα της ζωής μας. Ο χώρος της παράδοσης διαθέτει φωτεινά παραδείγματα, που η λάμψη τους, παρά του ότι έφυγαν από κοντά μας, παραμένει και μας οδηγεί στην αξιοσέβαστη ζωή.

Αδιημόνιστη παραμένει η μνήμη του Βασιλείου Ρούκη στο χωριό μας. Ο αείμνηστος μπάρμπα Βασίλης γεννήθηκε το 1873 και πέθανε το 1981 στα 108 χρόνια. Είχε γυναίκα την καλόβολη Κυρά - Νέτσα με την οποία έζησε αρμονικά και ευτυχισμένα. Ο Θεός του έδωσε μαζί της εννέα (9) παιδιά, από τα οποία ζουν έξι: η Αλεξάνδρα, ο Γιώργος, η Μαριγώ, η Μεράπη, ο Κώστας και ο Γιάννης.

Για να τα θγάλει πέρα στη ζωή ήταν ακούραστος γεωργός, φιλόπονος κτηνοτρόφος και τίμιος κρεοπώλης. Ονομαστό το κοκορέτσι, το απλιγάνιαρο και μοναδικοί «οι παστάδες που Ρούκη».

Η ζωντανή πίστη στο Θεό, η Ορθόδοξη Χριστιανική ζωή του με μυστηριακή ζωή του χάρισαν την επιθυμία ευτυχία του. Ήρεμος, πράος, μειλιχιόφρων γαλήνιος με το φυσικό χαμόγελό του, ολιγόλογος και νουνεχής, ζωντανή χαρά στα μάτια των χωριανών μας. Δεν πείραξε ποτέ σύντε μαριτήν. Δυσεύρετη προσωπικότητα αξίας! Είχε ένα καλό λόγο για όλους και ειδικά για τον καθένα. Συνανστρεφόταν και συναλλασσόταν με τους συμπατριώτες μας με ανεπιτήδευτη αγάπη και ειλικρίνεια.

Κοντά στο Θεό του μοναχό Χρύσανθο έμαθε τα Ορθόδοξα Γράμματα στο μοναστήρι της Κυμπάνας. Στην εκκλησιά του Ά.Η - Νικόλα του χωριού μας υπηρέτησε ιεροψάλτης δεκαετηρίδες. Ιδιαίτερα Βυζαντινά και υποδειγματικά. Η ψαλμωδιά του πατισμένη από την ποιότητα της Χριστιανικής ζωής σε ανέβαζε και σε δοξολογούσε στην ψυχική ανάπαυση στο Θεό, που είναι πραγματικά δύσκολη υπόθεση. Η ποιότητα στην ψαλτική του ήταν εικόνα του «εἶναι» του. Δυστυχώς, που μιλάει κατευθείαν με αιμεσότητα στα βάθη της ύπαρξής μας.

Έθέλεπε τα πάντα «SUB SPECIE AETERNITATIS», δηλαδή «υπό την ακτίνα της αιωνιότητος». Αυτό του δώρισε εκείνο το πηγαίο, το αυθόρμητο, το ανεπιτήδευτο, το γνήσιο χαμόγελό του, που ήταν λαγαρή, «πλήρης ημερών». Ποιός γνωρίζει πόσα χρόνια θα περάσουν να γεννηθεί στο χωριό μας ένα ψυχικό κεφάλαιο, ένας άνθρωπος αξίας, με δυσεύρετα ψυχικά χαρίσματα, ίσαν τον αλησμόνητο μπάρμπα Βασίλη;

Οι καιροί της μοναδικής μας Ορθοδοξίας, ενκαρτείς, μοναδικοί, ανεπαναλήπτοι. Ο φόβος Θεού, η μυστηριακή ζωή, η θερμή προσευχή, η ορθόδοξη νηστεία κάνουν το θαύμα τους και προσφέρουν και στις ημέρες μας προσωπικότητες.

Είναι δύσκολο, σχεδόν αδιανόητο να παναφέρεις τα παρουσιάσεις το ψυχικό μεγαλείο της Χριστιανικής ζωής ενός συνανθρώπου μας με λόγες ή και πολλές γραμμές. Ο στόχος μου δεν είναι αυτός. Σκοπός μου είναι οι ελάχιστες σκέψεις μου ίνα σταθούν σπιρούνισμα για να θυμηθούμε και να χαρούμε νοερά τον αείμνηστο μπάρμπα Βασίλη.

Ο Βασίλειος Ρούκης, διαμένει του χωριού μας, ήταν και παραμένει και είναι μια φωτεινή πορεία υπεύθυνης και ενάρετης ζωής.

Με πρότυπα του Αγίου της Ορθοδοξίας μας διαμόρφωσε στην πράξη τον όμορφο, τον αθαμάντινο χαρακτήρα του. Οι θρύμοι για τα ψηλά είναι πάντοτε σεβνοί και ανηφορικοί, όσοι πιστοί προσέλθετε». Αυτό θα ήταν το καλύτερο μνημόσυνο για τον αείμνηστο μπάρμπα Βασίλη.

ΙΩΑΝ. Γ. ΘΕΟΧΑΡΗΣ

Γ ρ ά φ ε ι:
ο ΙΩΑΝ. Γ. ΘΕΟΧΑΡΗΣ
Λυκειάρχης

ΤΑΥΤΟΤΗΤΑ ΕΦΗΜΕΡΙΔΑΣ

— ● ★ ● —

ΕΚΔΟΤΗΣ: ΠΑΤΡΙΩΤΙΚΟΣ ΣΥΝΔΕΣΜΟΣ ΚΑΛΑΡΡΥΤΩΝ «Η ΠΙΝΔΟΣ»

ΚΟΥΝΤΟΥΡΙΩΤΗ 31 ● ΤΗΛ. 32.623 ● ΓΙΑΝΝΕΝΑ

ΔΙΝΤΗΣ: Συντάσσεται από επιτροπή

Για οποιαδήποτε πληροφορία που έχει σχέση με την εφημερίδα απευθύνεσθε στον κ. Θεόδ. Μπαργιάννη τηλ. (0651) 25561 & (0651) 37440

ΤΙΜΗ ΦΥΛΛΟΥ: Διανέμεται δωρεάν για τα μέλη του Συνδέσμου. Για τα μη μέλη 30 δρχ. το φύλλο

Τυπογραφείο:
Γ. ΔΟΥΒΑΛΗ - Λ. ΑΠΟΣΤΟΛΟΥ - Κ. ΠΑΣΧΑΛΗ
28 ΟΚΤΩΒΡΙΟΥ 41 ● ΤΗΛ. 20.544 ● ΓΙΑΝΝΕΝΑ

ΣΑΝ ΧΡΟΝΟΧΡΑΦΗΜΑ

Το τάξιμο

Του καθηγητή ΓΕΩΡΓ. ΔΟΓΟΡΙΤΗ

Καλαρρύτες! Ένα ξεχασμένο χωριό πάνω στα ψηλά βουνά. Ο απόηχος απ' το λιαμπαρό παρελθόν ηχεί σαν μια νότα μελαγχολίας στ' αυτιά των παλιότερων Καλαρρυτιγών κάθε φορά που στα γνωστά τους στέκια στο Τζαμί της Καλούτσιανης με μια γουλιά Τζουμερκιώτικου τσίπουρου λένε ανασπενάζοντας, θλίες και θέλουν να πνίξουν μες στο φαρί τους το ραφίξιμο της καρδιάς τους! «Θυμάσαι ότε, ρε Κώστα, πως ήταν; Τι ζωντάνια ήταν εκείνη; Τι τσούρμο παιδιά στα καλντερίμια, απ' τη χαραυγή ως το σούρουπο; Τι χαρούμενα ξεφωνητά αλημερίς στη γκούρα, γλυκό κελάηδημα παιδιών;».

— «Μήτρο, θαρρώ πως είσαι ονειροπαρμένος, ή τάχατες σε πείραξε το ρακί; Πάνε αυτά, χάθηκαν σαν όνειρο στο ξύπνιο».

Κι ο ταβερνιάρης λες και νιώθει το πόνο τους, τους κερνάει μια σειρά έτσι «για να πάνε κάτω τα φαρμάκια».

Κι εγώ εκεί δα δίπλα τους αποκαμωμένος απ' τη μαγεμένη κουβέντα των συγχωριανών μου, ξεχνιέμαι, αφεριέμαι και ζωντανεύουν μπροστά μου λες και ηχούν τώρα πάλι στ' αυτιά μου, οι λιγόλογες διηγήσεις του μπαρμπα - Σωτήρη...

«Που λες, γιε μου, τότες οι Καλαρρύτες ήταν Κεφαλοχώρι. Ήταν αρχοντοχώρι. Μεγάλο χωριό, σου λέω. Το πρώτο στα Τζουμέρκα. Τρανό βλαχοχώρι. Κι απέ τα γιδοπρόβατα; Χιλιάδες στα ψηλά βουνά. Άσε τους τεχνίτες του ασημιού, σαν και του λιόγου μου. Τι να πρωτοθυμηθώ. Τους καλοσυνάτους ανθρώπου; Αγάλιαζε η ψυχή σου να τους καλημερνάς στα πέτρινα σοκάκια. Και κει το απομεσήμερο μετά τη σκόλη κάτω απ' το γερο - πλάτανο στο μεσοχώρι; Τι ξόμπλι, γιε μου! Τι να σου λέω, και τι νά σου μολογάω! Όμως έτσι που τα θυμάμαι, πονάει η ψυχή μου.

Και κει που διηγιέται όλα τούτα τα ξωτικά ένας βαρύς αναστεναγμός του ξεφεύγει:

— «Γιατί, γέρο, βαριαναστενάζεις; Τι σε βαραίνει;».

— «Πέρασι, γιε μου, μετά από χρόνια πήγα στο χωριό ανήμπορος απ' την υγειά μου να το ματαΐδώ. Και κει που περιδιάβαινα στα πέτρινα σοκάκια πάει η καρδιά μου να σπάσει. έτσι που 'βλεπα τα γκρεμισμένα τειχάρια στους δρόμους, τα ερειπωμένα σπίτια, χαλάσματα του καιρού, τους λιγοστούς συνομήλικούς μου, ξώμαχους τώρα πια της ζωής, να σέρνονται σαν κυνηγημένοι ύσκιοι μέσα στα ερημωμένα σοκάκια.... Όλα τούτα, γιε μου, πως να μη με πικραίνουν σαν τα θυμάμαι;».

Και κει που διηγιέται όλα τούτα, θαρρώ πως βλέπω στα γερασμένα μάγουλά του, δυο δάκρυα από τα στερεμένα μάτια του, ενώ αγκομαχάει να αρθρώσει κάτι σα συμβουλή, κάτι σαν ορμήνια: «Γιε μου, κατά πως φαίνεται, δεν θα μείνει πέτρα για πέτρα όρθια... Θά τα πάρει όλα το ρέμα... Κάτι πρέπει να γίνει... Σεις οι νιότεροι...».

Εμείς οι νιότεροι, γέροντα, σου λέω, σύχασε. Εμείς οι νιότεροι, μαθές στ' ορκίζομαι κιόλας, σου κάνουμε ένα τάξιμο στον αντρίκιο λόγο μας. Εμείς, λοιπόν, οι νιότεροι, γέροντα, θα τ' αγαπήσουμε το χωριό. Θα το θεριέψουμε. Θα του δώσουμε ζωή.

Γιατί και μεις οι νιότεροι, γέροντα, το πονάμε το χωριό, πιότερο ίσως και από σας τους γεροντους!

Κι έσβησε ο γέρος κει πάνω στη χαρά του για το τάξιμο μ' ένα πλατύ χαμόγελο στα χείλια. Δεν πρόκαμε να ιδεί το τάξιμο της νιότης.

Δ Η Λ Ω Σ Η

Με απόφαση του Διοικητικού Συμβουλίου του Πατριωτικού Συνδέσμου Καλαρρυτών «Η ΠΙΝΔΟΣ» όσοι φίλοι συγχωριανοί ενισχύουν οικονομικά την εφημερίδα μας θα δημοσιεύονται τα ονόματά τους στα «ΚΑΛΑΡΡΥΤΙΩΤΙΚΑ ΝΕΑ».

● Αυτό αποτελεί μια μικρή ένδειξη ευχαριστιών.

Υποστήριξε ο Πρόεδρος της Κοινότητας

Το Κέντρο Υγείας να γίνει στα Πράμαντα

Πριν από μέρες στην αίθουσα τελετών της Νομαρχίας Ιωαννίνων πραγματοποιήθηκε σύσκεψη με θέμα την κατασκευή Κέντρου Υγείας στη περιοχή των Τζουμέρκων.

Στη σύσκεψη αυτή πήραν μέρος ο Νομάρχης Ιωαννίνων Βασίλης Μπρακατσούλας, ο Νομάρχης Άρτας Κώστας Ανδρουτσόπουλος οι πρόεδροι των κοινοτήτων Πράμαντα και Άγναντα που διεκδικούν την έδρα του Κέντρου, πρόεδροι κι εκπρόσωποι των κοινοτικών συμβουλίων της γύρω περιοχής.

Την κοινότητα Καλαρρυτών εκπροσώπησε ο πρόεδρος κ. Σ. Μπακαγιάννης ενώ παραβρέθηκε και από την Κηπίνα ο Σύμβουλος κ. Αρλέτος.

Η θέση που πήραν οι δύο συγχωριανοί μας ήταν καθαρή και σταθερή. Πρότειναν να γίνει το Κέντρο Υγείας στα Πράμαντα τα οποία εξυπηρετούν πολύ καλύτερα τους κατοίκους της περιοχής μας από τα Άγναντα του Νομού Άρτας.

Και πραγματικά έτσι είναι. Για τους Καλαρρύτες η έδρα του Κέντρου θα πρέπει να είναι στα Πράμαντα.

Στη διαδικασία της σύσκεψης αναφέρθηκε από την πλευρά των Αγνάντων ότι με βάση την απογραφή η περιοχή της είναι πολυπληθέστερη των Πραμάντων και γιαυτό αποτελεί ένα σοβαρό επιχείρημα για να γίνει το Κέντρο Υγείας στα Άγναντα.

Όταν τοποθετήθηκαν οι δύο εκπρόσωποι του χωριού μας είπαν και πολύ σωστά ότι ο πληθυσμός είναι εικονικός. Πλασματικός και αυτό είναι σ' όλους γνωστό.

Δεν πρέπει —τόνισαν— να βασιστούμε στην απογραφή γιατί όλοι μας ξέρουμε πως έγινε.

Ο κ. Αρλέτος μάλιστα πρότεινε να έρθει στην περιοχή ο Υπουργός Υγείας κ. Γεννηματάς για να σχηματίσει ιδίαν άποψη.

Από την σύσκεψη αυτή δεν πάρθηκε καμιά απόφαση. Τα πρακτικά της —δηλαδή όσες απόψεις είπε ο καθένας— στάλθηκαν στο Υπουργείο για να πάρει αυτό την τελική απόφαση.

Τελειώνοντας εμείς θέλουμε να πούμε ότι η διαμάχη των δύο χωριών που αποτελεί και το βασικό εμπόδιο για την οριστική ίδρυση του Κέντρου, θα πρέπει κάποτε να τελειώσει και να δοθεί μια λύση.

ΤΟ ΔΙΟΙΚΗΤΙΚΟ ΣΥΜΒΟΥΛΙΟ
ΤΟΥ ΠΑΤΡΙΩΤΙΚΟΥ ΣΥΝΔΕΣΜΟΥ ΚΑΛΑΡΡΥΤΩΝ
«Η ΠΙΝΔΟΣ»
Ε Υ Χ Ε Τ Α Ι
ΣΕ ΟΛΟΥΣ ΤΟΥΣ ΚΑΛΑΡΡΥΤΙΩΤΕΣ ΧΑΡΟΥΜΕΝΕΣ ΓΙΟΡΤΕΣ ΚΑΙ ΤΟ 1986 ΝΑ ΕΙΝΑΙ ΧΡΟΝΙΑ ΥΓΕΙΑΣ, ΑΓΑΠΗΣ, ΟΜΟΝΟΙΑΣ, ΕΙΡΗΝΗΣ ΚΑΙ ΠΡΟΚΟΠΗΣ ΓΙΑ ΤΟΥΣ ΚΑΛΑΡΡΥΤΕΣ

ΑΞΙΟΜΙΜΗΤΕΣ ΑΝΤΑΠΟΚΡΙΣΕΙΣ

Τα «ΚΑΛΑΡΡΥΤΙΩΤΙΚΑ ΝΕΑ» έγιναν δεκτά με περηφάνεια και ικανοποίηση απ' όλους τους Καλαρρυτιώτες πολλών των οποίων έθιξαν ευαίσθητες χορδές του είναι τους.

Για την εφημερίδα μας προσφέρουν οικονομική ενίσχυση:

— Δέκα χιλιάδες (10.000) δρχ. ανώνυμη κυρία μέλος του Συνδέσμου.
— Δέκα χιλιάδες (10.000) δρχ. ανώνυμος συγχωριανός μας που διαμένει στη Θεσσαλία.
— Δέκα χιλιάδες (10.000) δρχ. ο κ. Δημήτριος Δημοσθ. Γκοργκόλης που διαμένει στην Αθήνα.
— Πέντε χιλιάδες (5.000) δρχ. ο κ. Δημήτριος Κωσταδήμας ευεργέτης και επίτιμο μέλος του Συνδέσμου.
— Πέντε χιλιάδες (5.000) δρχ. επτά ανώνυμοι Καλαρρυτιώτες που διαμένουν στη Θεσσαλία.
— Δύο χιλιάδες (2.000) δρχ. η κ. Αγγελική Σ. Δογορίτη.
— Χίλιες (1.000) δρχ. ο κ. Χρήστος Μπακαγιάννης αντιπρόεδρος κοιν. Καλαρρυτών.
— Χίλιες (1.000) δρχ. ο κ. Σταύρος Καρασλανίδης.
— Από (1000) χίλιες δρχ. τα μέλη του Συνδέσσου: 1) Όλγα Γκαρτζονίκα, 2) Δημήτριος Γκουγκάκης, 3) Χρήσ. Γκουγκάκης, 4) Αντώνιος Ζαρίμπας, 5) Ιωάννης Μπακαγιάννης, 6) Ελένη Νάστου, 7) Βασίλ. Τσουμάγκας.

● Τα «ΚΑΛΑΡΡΥΤΙΩΤΙΚΑ ΝΕΑ» τους ευχαριστούν.

Η ΥΠΟΔΟΧΗ ΤΗΣ ΕΦΗΜΕΡΙΔΑΣ

ΣΙΓΟΥΡΑ θα ήταν παράλειψή μας αν δεν ευχαριστούσαμε όλους τους συγχωριανούς για τον τρόπο με τον οποίο δέχτηκαν το πρώτο φύλλο της εφημερίδας μας. Ομολογουμένως το Διοικητικό συμβούλιο περίμενε μια θετική ανταπόκριση. Δεν φανταζόταν όμως ποτέ ότι θα ήταν τόσο μεγάλη.

Σας ευχαριστούμε γι αυτό και σας υπενθυμίζουμε ότι τώρα ΚΑΙ ΣΕΙΣ ΕΧΕΤΕ ΤΗ ΔΙΚΗ ΣΑΣ ΦΩΝΗ. Μπορείτε να την αξιοποιήσετε στέλνοντάς μας κάποιες απόψεις σας, κάποιες σκέψεις. Πάντα μέσα στα πλαίσια της ενότητας των χωριανών.

ΠΑΤΡΙΩΤΙΚΟΣ ΣΥΝΔΕΣΜΟΣ ΚΑΛΑΡΡΥΤΩΝ «Η ΠΙΝΔΟΣ»

Π Ρ Ο Σ Κ Λ Η Σ Η

Έχουμε την τιμή να προσκαλέσουμε τα μέλη μας την Κυριακή 12 Ιανουαρίου 1986 και ώρα 11 π.μ. στον κινηματογράφο «Γρανάδα» όπου θα κοπεί η πίτα του Συνδέσμου μας για το 1986.

Θα επακολουθήσει ελεύθερη συζήτηση για τα προβλήματα του χωριού μας.

Με χαρά σας περιμένουμε όλους στην αντάμωση αυτή που θα είναι και ένα δυναμικό ξεκίνημα του Συνδέσμου για το 1986.

Ιδιαίτερες προσκλήσεις δεν θα σταλούν.

Με εκτίμηση
Το Διοικητικό Συμβούλιο