ΠΡΩΗΝ ΥΠΟΥΡΓΟΣ
& ΒΟΥΛΕΥΤΗΣ ΙΩΑΝΝΙΝΩΝ - ΘΕΣΠΡΩΤΙΑΣ
ΠΑΝΕΠΙΣΤΗΜΙΟΥ 57 - ΑΘΗΝΑΙ
ΤΗΛ. 3242.460

Ο ΚΑΙΡΟΣ ΣΗΜΕΡΑ
● Ὑψηλὴ θερμοκρασία
● Ἄνεμοι ἀσθενεῖς.
● Θάλασσα σχεδὸν ἤρεμος.
Τὸ πλῆρες δελτίον εἰς τὴν 2αν σελίδα

ΕΤΟΣ Δ'. ΑΡΙΘΜΟΣ 1163

ΜΕΣΗΜΒΡΙΝΗ

ΔΕΥΤΕΡΑ, 26 ΙΟΥΛΙΟΥ 1965

Η ΜΕΣΗΜΒΡΙΝΗ ΕΚΔΙΔΕΤΑΙ ΚΑΘ' ΕΚΑΣΤΗΝ ΗΜΕΡΑΝ ΠΛΗΝ ΤΗΣ ΚΥΡΙΑΚΗΣ. ΓΡΑΦΕΙΑ - ΤΥΠΟΓΡΑΦΕΙΑ: ΣΩΚΡΑΤΟΥΣ 57, ΑΘΗΝΑΙ (101). ΤΗΛΕΦΩΝΑ: ΚΕΝΤΡΟΝ 537.611 (10 ΓΡΑΜΜΑΙ). ΝΥΚΤΕΡΙΝΗ ΥΠΗΡΕΣΙΑ: 535.072, ΛΟΓΙΣΤΗΡΙΟΝ - ΚΑΤΑΧΩΡΙΣΕΙΣ: 523.554. ΤΗΛΕΓΡΑΦΙΚΗ ΔΙΕΥΘΥΝΣΙΣ: ΜΕΣΗΜΒΡΙΝΗ, ΤΕΛΕΞ: Ν: 293.

ΤΙΜΗ ΦΥΛΛΟΥ ΔΡΧ. 1.50

ΥΣΤΑΤΑΙ ΠΡΟΣΠΑΘΕΙΑΙ Παπανδρέου κατὰ Νόβα

Θέματα

ΕΥΚΑΙΡΙΑ

ΠΡΟΣΦΕΡΕΤΑΙ, ἀλλὰ καὶ ἐκπνέει σήμερα μία μοναδικὴ διὰ τὸν κ. Γεώργιον Παπανδρέου εὐκαιρία. Ν' ἀποστομώσῃ τοὺς κατηγόρους του! Ὁ κύκλος των, ὡς γνωστόν, ηὐρύνθη ἐκπληκτικῶς τὰς τελευταίας ἡμέρας. Περιλαμβάνει πλέον, ὄχι μόνον τοὺς θέσει πολιτικούς του ἀντιπάλους, ὄχι μόνον τοὺς ἀντιζήλους τοῦ ἰδίου καὶ τοῦ υἱοῦ του, ὄχι μόνον τοὺς μέχρι χθὲς στενοὺς συνεργάτας καὶ ἐπιτελεῖς του, ἀλλὰ καὶ πολλοὺς ἀπὸ τοὺς τέως ἐνθουσιώδεις καὶ ἤδη κατατρομαγμένους ὀπαδούς του. Ἡ δὲ κυριωτέρα αἰτία τῆς αὐξήσεως τῶν ἀντιφρονούντων, ἡ κυριωτέρα δηλαδὴ κατηγορία εἶναι ὅτι ὁ κ. Γεώργιος Παπανδρέου εἰσάγει λαθραίως τὴν ἀναρχίαν καὶ ἐνισχύει τὸν κομμουνισμόν. Ὅτι ὁ κ. Γεώργιος Παπανδρέου ἐξ ἀρχομανίας διάζει τὴν δημοκρατίαν καὶ κινεῖ τὸν ὄχλον διὰ νὰ ἐπανεγκατασταθῇ εἰς τὸν πρωθυπουργικὸν θῶκον. Ὅτι ὁ κ. Γεώργιος Παπανδρέου τρέμει τὴν Βουλὴν καὶ κατέρχεται εἰς τὸ πεζοδρόμιον, διότι μόνον ἐκεῖ ἔχουν πλέον πέρασιν αἱ δημαγωγικαὶ ρητορεῖαι του, ἀδιαφορῶν ἂν κλονίζῃ τοὺς θεσμοὺς διὰ τῆς ἀντικοινοβουλευτικῆς πολεμικῆς του. Ὅτι ὁ κ. Γεώργιος Παπανδρέου δέχεται προθύμως τὴν βοήθειαν ποὺ τοῦ παρέχει ἡ ἄκρα Ἀριστερά, καίτοι δὲν ἀγνοεῖ ὅτι καθίσταται αἰχμάλωτός της.

Ἡ δήλωσις

ΗΜΠΟΡΕΙ, λοιπόν, ἂν θέλῃ, νὰ συντρίψῃ ἡ ἔστω ν' ἀποδυναμώσῃ ὅλας αὐτὰς τὰς φοβερὰς κατηγορίας — παρ' ὅλον ὅτι αἱ ρίζαι των ἐκτείνονται καὶ εἰς τὸ ἀπώτερον παρελθόν. Μὲ μίαν ἁπλῆν, καθαράν, ἀπερίφραστον δήλωσιν. Πρὸς Θεοῦ, ὄχι δήλωσιν μετανοίας!... Θὰ εὑρίσκεται εἰς πλήρη ἁρμονίαν πρὸς ὅ,τι διεφήμιζε προχθὲς εἰς τοὺς ξένους ἀνταποκριτὰς — ὅτι εἶναι πολέμιος τοῦ κομμουνισμοῦ — πρὸς ὅ,τι θεωρητικῶς πάντοτε διεκήρυσσε περὶ διμετώπου ἀγῶνος, πρὸς ὅ,τι ἐκπεσὼν τοῦ πρωθυπουργικοῦ ἀξιώματος διεσάλπιζε, καλῶν τὸν «λαόν» του εἰς εἰρηνικὰς ἐκδηλώσεις (ἐναντίον τῆς... παραιτήσεώς του!). Καὶ ἡ μαγικὴ αὐτὴ δήλωσις, ἡ ὁποία ἔχει τὴν ἱκανότητα ν' ἀποκαθάρῃ τὴν ἀποπνικτικὴν ἀτμόσφαιραν ποὺ τὸν περιβάλλει εἰς τὸ δροσερώτατον Καστρί, ἐνῷ οὐδ' ἐπ' ἐλάχιστον παραβιάζει τὰς ἀρχάς του, πρέπει ν' ἀπευθύνεται πρὸς τοὺς ἑτοιμαζομένους αὔριον ν' ἀπεργήσουν.

Ἡ στάσις

«ΚΑΤΑΓΓΕΛΛΩ — θὰ ἔπρεπε νὰ εἴπῃ ὁ κ. Παπανδρέου — τὴν ἐξαγγελθεῖσαν ἀπεργίαν ὡς παράλογον, παράκαιρον καὶ παράνομον. Ὡς ἐξυπηρετοῦσαν τὴν ἀνωμαλίαν καὶ τὰ σκοτεινὰ συμφέροντα τῶν ἐχθρῶν τοῦ καθεστῶτος. Ὡς ἐπαναστατικὴν πρᾶξιν ὅλως ἀντίθετον πρὸς τὰς ἰδικάς μου διακηρύξεις καὶ πρὸς τὸν πόθον τοῦ λαοῦ διὰ γαλήνην καὶ ὁμαλότητα. Ὡς κατάπτωσιν καὶ φαλκίδευσιν τῶν θεμελιωδῶν ἀρχῶν τοῦ ἐλευθέρου συνδικαλισμοῦ. Ὡς γελοίαν ἀπότειραν δήθεν κολακείας πρὸς τὸ πρόσωπόν μου καὶ εἰς τὴν πραγματικότητα ὡς γνησίως κομμουνιστικὴν ἐκδήλωσιν. Καὶ καλῶ ὅλους ὅσοι σέβονται, ἀγαποῦν καὶ πονοῦν τὴν δημοκρατίαν, νὰ ματαιώσουν τὴν αὐριανὴν ἀπεργίαν, δίδοντες διὰ τῆς στάσεώς των ἕνα καλὸν μάθημα ὑψηλοῦ, ἐθνικοῦ καὶ συνδικαλιστικοῦ πνεύματος εἰς ὅσους ἄνευ δικαιώματος καὶ ἄνευ συναισθήσεως εὐθύνης τὴν ἀπεφάσισαν.

Ἡ θέσις

ΔΕΝ ΕΧΕΙ σημασίαν ἂν αὐτὴ ἢ ἄλλη (ἀσφαλῶς παπανδρεϊκωτέρα) θὰ ἦτο ἡ διατύπωσις. Σημασίαν ἔχει ἂν θὰ περιελάμβανεν ὅλα ὅσα φρονεῖ ἡ κοινὴ γνώμη, ἡ ὀρθοφρονοῦσα ἀνεξαρτήτως κομματικῆς τοποθετήσεως, κοινὴ γνώμη, διὰ τὴν αὐριανὴν ἀπεργίαν. Ὅτι ἡ περὶ αὐτῆς ἀπόφασις ἐλήφθη παρ' ὀργάνου μὴ ἔχοντος δικαιοδοσίαν καὶ κατὰ τρόπον ἀνελεύθερον. Ὅτι τὸ ἀντικείμενον τῆς ἀπεργίας εἶναι παράνομον, διότι δὲν ἀφορᾷ συνδικαλιστικὰ αἰτήματα, ἀλλὰ συνιστᾷ πολιτικὴν πρᾶξιν. Ὅτι ἡ πολιτικὴ αὐτὴ πρᾶξις εἶναι ἐπανάστασις, διότι πράγματι εἶναι ἐπανάστασις ὅταν διὰ τοιούτου ἀντικειμένου γενικῆς ἀπεργίας διακόπτεται ὁ ρυθμὸς τῆς παραγωγῆς καὶ τῆς προσφορᾶς ὑπηρεσιῶν καὶ προκαλεῖται σάλος, ἀναταραχὴ καὶ πολλὴ ταλαιπωρία εἰς τὸν λαόν. Ὅτι τὴν ἐπανάστασιν αὐτὴν οὐδεὶς ἄλλος, πλὴν τῆς ἄκρας Ἀριστερᾶς, καρποῦται, ὅπως οὐδεὶς ἄλλος, πλὴν αὐτῆς, ἐπιδιώκει.

Ἡ ἔκτασις

ΤΟ ΚΑΚΟΝ εἶναι ὅτι ὁ κ. Παπανδρέου δὲν θ' ἀποστομώσῃ τοὺς ἀντιπάλους του. Δὲν θ' ἀποπλύνῃ — καὶ θὰ ἦτο τόσον εὔκολον!... — τὸν βαρὺν χαρακτηρισμὸν ὅτι εἶναι ὁ μοιραῖος νεροκουβαλητὴς τῶν ἐρυθρῶν. Εἰς τὰς ὀλίγας ὥρας ποὺ τοῦ ἀπομένουν διὰ νὰ δραχθῇ τῆς εὐκαιρίας, θὰ τυρβάζῃ περὶ ἄλλα — περὶ τὴν ἄσκησιν πιέσεως εἰς τοὺς διαρρέοντας βουλευτάς του, κατὰ τὴν ὁποίαν μάλιστα ἡ ἀπεργία θὰ χρησιμοποιῆται καὶ ὡς ἐπιχείρημα λαϊκῆς συμπαραστάσεως. Καὶ τὸ μόνον εὐχάριστον εἶναι ὅτι, παρὰ τὰς εὐλογίας τοῦ Καστρίου, ἡ ἀπεργία δὲν πρόκειται νὰ ἐπιτύχῃ εἰμὴ μόνον εἰς ἔκτασιν ποὺ θὰ προσδιορίζῃ τὸ πραγματικὸν ἐκτὸς καὶ ἐντὸς τῆς Ἑνώσεως Κέντρου ἐρυθρὸν ποσοστόν. Εἰς θλῖψιν πρόσθετον τοῦ κ. Γ. Παπανδρέου...

ΜΗΛΟΝ ΤΗΣ ΕΡΙΔΟΣ εἶναι αὐτὴν τὴν στιγμὴν περίπου ἑβδομῆντα βουλευταὶ τοῦ Κέντρου, οἱ ὁποῖοι ἀποφεύγουν νὰ πάρουν ἀνοικτὰ καὶ προκαταβολικῶς καὶ δημοσίᾳ θέσιν εἰς τὴν ἐνδοκεντρῴαν διαμάχην.

Καὶ τὸ Καστρί, πρὸς ἐπηρεασμὸν τῶν παραπάνω ἀναποφασίστων βουλευτῶν, κλιμακώνει σειρὰν ἐντυπωσιακῶν ἐκδηλώσεων δι' αὔριον, μεθαύριον καὶ τὴν Πέμπτην, ὁπότε καὶ ἀρχίζει εἰς τὴν Βουλὴν ἡ πολιτικὴ συζήτησις, ἡ ὁποία θὰ κρίνῃ τὴν τύχην τῆς κυβερνήσεως Νόβα.

Ὁ ἀπεργιακὸς σάλος

1 ΑΥΡΙΟΝ: Μὲ τὴν ἀπεργίαν ποὺ θὰ κηρυχθῇ εἰς ἕξ πόλεις τῆς Ἑλλάδος ἐπιδιώκεται νὰ καταδειχθῇ ἡ «ἀκτινοβολία» τὴν ὁποίαν ὁ κ. Γ. Παπανδρέου ἐκπέμπει εἰς τὰς λαϊκὰς μάζας.

● ΔΙΑ ΝΑ ΕΠΙΤΥΧΗ ἡ ἀπεργία αὐτὴ ἔχει κινητοποιηθῆ ὅλον τὸν δυναμικὸν τῆς ἄκρας Ἀριστερᾶς, πρᾶγμα, ὅμως, τὸ ὁποῖον προκαλεῖ ἀντιστοίχους σοβαρὰς ἀντιδράσεις. Ἀποτέλεσμα: ὅτι εἰς τὸν αὐριανὸν ἀπεργιακὸν στίβον θὰ γίνῃ μία πρώτη ἀναμέτρησις.

● ΕΠΙ ΠΛΕΟΝ: Ἀπεργία ποὺ κηρύσσεται ὄχι μὲ συνδικαλιστικὰ αἰτήματα, ἀλλὰ διὰ λόγους πολιτικούς, ὅπως ἡ αὐριανή, ἀπαγορεύεται ἀπὸ τὸν νόμον καί, συνεπῶς, ἀποτελεῖ πρᾶξιν ἐπαναστατικήν. Ὑπὸ τὴν ἔνοια αὐτήν, ἐπισημαίνεται ἀπὸ τὴν κυβέρνησιν καὶ ἀπὸ τὴν ἀντιπολίτευσιν τῆς ΕΡΕ ἡ εὐθύνη τοῦ κ. Γ. Παπανδρέου διότι δὲν ἀποδοκιμάζει τὴν αὐριανὴν ἐκδήλωσιν.

Πρὸς τὴν Θεσσαλονίκην

2 ΜΕΘΑΥΡΙΟΝ: Ὀργανώνεται μεγάλη συγκέντρωσις εἰς τὴν Θεσσαλονίκην, ὅπου ἀποστέλλεται ἀπὸ τὸ Καστρὶ ὁ κ. Η. Τσιριμῶκος διὰ νὰ ὁμιλήσῃ ὡς ἐκπρόσωπος τοῦ κ. Γ. Παπανδρέου. Καταβάλλεται προσπάθεια διὰ νὰ δοθῇ εἰς τὴν ἐκδήλωσιν αὐτὴν ἐντυπωσιακὸς χαρακτήρ. Καὶ δι' αὐτὸ θὰ μεταβοῦν εἰς τὴν συμπρωτεύουσαν καὶ θὰ παραστοῦν εἰς τὴν συγκέντρωσιν πολλὰ στελέχη τοῦ Κέντρου.

Τὸ ὅτι ὁμιλητὴς εἰς τὴν Θεσσαλονίκην θὰ εἶναι ὁ κ. Η. Τσιριμῶκος, καὶ δὴ ὡς ἐκπρόσωπος τοῦ κ. Γ. Παπανδρέου, ἐδημιούργησε τὴν ἐντύπωσιν ὅτι αἱ ὑπάρχουσαι μεταξὺ Παπανδρέου καὶ Τσιριμώκου διαφοραὶ (καὶ ὑπάρχουν πολλαί...) ἤρθησαν, ἢ ὅτι πρόκειται περὶ «παγίδος» τὴν ὁποίαν ἔστησε τὸ Καστρί εἰς τὸν κ. Η. Τσιριμῶκον διὰ νὰ τὸν δεσμεύσῃ... Ὡστόσον, ἡ πραγματικότης, ὡς διευκρινίζεται ἠμιεπισήμως, εἶναι ἄλλη — καὶ δὴ ἡ ἑξῆς:

● Ὁ κ. Γ. ΠΑΠΑΝΔΡΕΟΥ καὶ ὁ κ. Η. Τσιριμῶκος συμφωνοῦν πλήρως εἰς τὸ ὅτι πρέπει νὰ φύγῃ ἡ κυβέρνησις Νόβα. Διαφωνοῦν (ἐπὶ τοῦ παρόντος) εἰς τὰς ἄλλας λύσεις — διὰ τὸ τί πρέπει νὰ ἐπακολουθήσῃ.

● ΑΥΤΗΝ τὴν στιγμὴν ἄποψις ὅλων τῶν ἐξωκυβερνητικῶν στελεχῶν τοῦ Κέντρου εἶναι ὅτι πρέπει νὰ πέσῃ ἡ κυβέρνησις Νόβα. Ἡ τελευταία μάχη πρὶν συνέλθῃ ἡ Βουλὴ θὰ δοθῇ εἰς τὴν Θεσσαλονίκην καὶ ἡ προσπάθεια πρέπει νὰ τονωθῇ.

● ΕΙΣ ΤΑ ΠΛΑΙΣΙΑ τῆς παραπάνω προσπαθείας, ἐπελέγη ὡς ὁμιλητὴς ἀκριβῶς ὁ κ. Η. Τσιριμῶκος, διότι δύναται νὰ θεωρηθῇ «ὁριακός», ὑπὸ τὴν ἔννοιαν ὅτι εἰς πολλὰ πράγματα διαφωνεῖ μὲ τὸν κ. Γ. Παπανδρέου. Κι' αὐτὸ ἔχει σκοπὸν νὰ καταδείξῃ εἰς τὸν κ. Γ. Νόβαν ὅτι δὲν δύναται νὰ ὑπολογίζῃ γενικῶς ἐπὶ τῶν «ὁριακῶν» βουλευτῶν, οἱ ὁποῖοι καὶ σήμερα εἶναι τὸ μῆλον τῆς ἔριδος...

Ἡ κοινοβουλευτικὴ ὁμάς

3 ΤΗΝ ΠΕΜΠΤΗΝ: Συγκαλεῖται (πλὴν ἀπροόπτου) τὸ μεσημέρι ἡ κοινοβουλευτικὴ ὁμάς τῆς Ε.Κ. Ὁ τρόπος τῆς συγκλήσεώς της θὰ εἶναι ἀνορθόδοξος, δεδομένου ὅτι δὲν θὰ προσκληθοῦν τὰ μέλη τῆς κυβερνήσεως Νόβα, τὰ ὁποῖα δὲν ἔχουν μέχρι στιγμῆς διαγραφῆ.

● Η ΑΠΟΨΙΣ ποὺ ἐξέθεσεν εἰς τοὺς ξένους ἀνταποκριτὰς ὁ κ. Γ. Παπανδρέου ὅτι τὰ στελέχη ταῦτα, μὲ μόνην τὴν συμμετοχήν των εἰς τὴν κυβέρνησιν Νόβα ἔθεσαν ἑαυτὰ ἐκτὸς κόμματος, δὲν εὐσταθῆ. Καὶ τοῦτο διότι διὰ τὴν διαγραφὴν ἀπαιτεῖται συγκεκριμένη διαδικασία, ἡ ὁποία ἐτηρήθη ἀκόμη καὶ προκειμένου περὶ τοῦ κ. Π. Γαρουφαλιᾶ, καὶ ἡ ὁποία μέχρι στιγμῆς ἀπεφεύχθη διὰ τὰ μέλη τῆς κυβερνήσεως Νόβα...

● ΤΗΝ ΣΥΝΕΔΡΙΑΣΙΝ τῆς κοινοβουλευτικῆς ὁμάδος τὴν Πέμπτην (ἂν γίνῃ) θὰ ἐπιδιώξῃ νὰ χρησιμοποιήσῃ ὁ κ. Γ. Παπανδρέου διὰ νὰ ἀποσπάσῃ παιγνιωδῶς καί, ἴσως, ὀνομαστικὴν ἐπιδοκιμασίαν καὶ ἀκόμη, πιθανώτατα, διὰ νὰ ἐπιτύχῃ διαγραφὴν τῶν μελῶν τῆς κυβερνήσεως Νόβα ἀπὸ τὸ κόμμα, ὥστε μὲ ὅπλον αὐτὴν τὴν τελευταίαν ἐντύπωσιν νὰ ἐμφανισθῇ τὸ βράδυ εἰς τὴν Βουλήν.

● ΑΛΛΑ αὐτὴν τὴν ἐπιτυχίαν δὲν θέλουν νὰ προσφέρουν εἰς τὸ Καστρὶ τὰ ἄλλα ἐξωκυβερνητικὰ στελέχη τῆς Ε. Κ. τὰ ὁποῖα φρονοῦν ὅτι, ναί, ἡ κυβέρνησις Νόβα πρέπει νὰ πέσῃ τὸ ταχύτερον, ἀλλὰ ἡ Ε. Κ. ἔχει ὑποχρέωσιν, ἐν ὄψει τῆς καταψηφίσεως τῆς κυβερνήσεως Νόβα, νὰ περιφρουρήσῃ τὴν δημοκρατίαν καὶ νὰ δώσῃ κυβέρνησιν ἐκ τοῦ 53%. Καὶ τὰ στελέχη αὐτά, τὰ ὁποῖα συναντοῦν εἰς αὐτὴν τὴν ἐπιδίωξίν των τὴν ἀντίδρασιν τοῦ κ. Γ. Παπανδρέου, νομίζουν ὅτι ἡ κοινοβουλευτικὴ ὁμὰς δὲν ἔχει νόημα νὰ συγκληθῇ πρὸ τῆς Βουλῆς, ἀλλὰ πρέπει νὰ συνέλθῃ μετὰ τὴν ἀνατροπὴν τῆς κυβερνήσεως Νόβα, διὰ νὰ ἀποφασίσῃ περὶ τοῦ πρακτέου.

● ΕΙΝΑΙ δὲ χαρακτηριστικὸν ὅτι ὁ κ. Σ. Στεφανόπουλος σήμερα ἐπαναλαμβάνει ἐπωνύμως ὅτι τὴν λύσιν τοῦ πολιτικοῦ προβλήματος θὰ τὴν δώσῃ ἡ κοινοβουλευτικὴ ὁμὰς (καὶ ὄχι ὁ κ. Γ. Παπανδρέου...).

Διαχωρισμὸς

ΑΠΟ ΟΛΑ τὰ παραπάνω συνάγεται εὐχερῶς τὸ συμπέρασμα ὅτι τὸ Καστρὶ καὶ οἱ σύμμαχοί του οὐδόλως θεωροῦν ὡς δεδομένην τὴν καταψήφισιν τῆς κυβερνήσεως Νόβα, δι' ὃ καὶ κλιμακώνουν μέχρι τῆς τελευταίας στιγμῆς τὴν προσπάθειαν ἐπηρεασμοῦ τῶν βουλευτῶν, καὶ ὅτι ἀκόμη οἱ «σύμμαχοι» (Στεφανόπουλος, Τσιριμῶκος, Σ. Παπαπολίτης κλπ.) διαχωρίζουν τώρα σαφῶς τὴν γραμμὴν των ἀπὸ τὴν γραμμὴν τοῦ Καστρίου διὰ τὸ τί πρέπει νὰ γίνῃ πρὸς λύσιν τοῦ πολιτικοῦ προβλήματος. Αἱ τάσεις πλέον διαγράφονται καθαρά. Καὶ ἡ διαπίστωσις αὐτὴ ἐνισχύεται ἀπὸ τὸ γεγονὸς ὅτι βαρυσήμαντος σύσκεψις στελεχῶν ἐπραγματοποιήθη τὴν νύκτα τῆς Παρασκευῆς πρὸς τὸ Σάββατον εἰς τὰ γραφεῖα κεντρώας ἀντικυβερνητικῆς ἐφημερίδος, ἐλήφθησαν ἀποφάσεις περὶ τῆς ἀνάγκης «τρίτης» λύσεως καὶ διεμηνύθησαν αἱ ἀποφάσεις αὗται εἰς τὸ Καστρί, μὲ τὴν προειδοποίησιν ὅτι, ἂν δὲν ἐγκριθοῦν ἀπὸ τὸν κ. Γ. Παπανδρέου, θὰ ἀντιμετωπισθῇ τὸ ἐνδεχόμενον ἐπισήμου διαφοροποιήσεως...

Ἐλαστικότης

Ἡ κυβέρνησις Νόβα τελοῦσα ἐν γνώσει ὅλων των παραπάνω ζυμώσεων, τηρεῖ ἐλαστικὴν θέσιν.

ΑΠΟ ΤΗΝ μίαν πλευράν, ἐξακολουθεῖ νὰ τείνῃ χεῖρα φιλίας πρὸς τὰ ἄλλα, ἐξωκυβερνητικά, κεντρῶα στελέχη καὶ νὰ προτείνῃ τὸν σχηματισμὸν κεντρῴας κυβερνήσεως εὐρυτέρας βάσεως, διὰ παραμερισμοῦ τοῦ κ. Γ. καὶ τοῦ κ. Α. Παπανδρέου. Ὅπως προκύπτει δὲ καὶ ἀπὸ τὰς προχθεσινὰς δηλώσεις τοῦ κ. Κ. Μητσοτάκη, εἰς περίπτωσιν ποὺ οὔτε τρίτη λύσις ἐπιτευχθῇ, οὔτε ἡ κυβέρνησις Νόβα λάθῃ ψῆφον ἐμπιστοσύνης, ἡ χώρα πρέπει νὰ προετοιμασθῇ δι' ἐκλογὰς μὲ ἁπλῆν ἀναλογικήν, πρᾶγμα ποὺ σημαίνει ὅτι θὰ μεσολαβήσῃ περίοδος μεταβατική, κατὰ τὴν ὁποίαν καὶ θὰ ψηφισθῇ ὁ νέος ἐκλογικὸς νόμος.

ΑΠΟ ΤΗΝ ἄλλην: Ἡ κυβέρνησις Νόβα ἐξακολουθεῖ νὰ αἰσιοδοξῇ ὅτι εἰς τὴν Βουλὴν θὰ λάθῃ ψῆφον ἐμπιστοσύνης. Καὶ εἶναι προφανὲς ὅτι τὴν τελικὴν μάχην της ἡ κυβέρνησις θὰ τὴν δώσῃ εἰς τὴν Βουλήν, μὲ τὰς ἀποκαλύψεις εἰς τὰς ὁποίας σκέπτεται νὰ προβῇ.

ΠΛΗΡΕΣ ΡΕΠΟΡΤΑΖ ἐπὶ τῶν κινήσεων διὰ τὴν αὐριανὴν ἀπεργίαν εἰς τὴν 2αν σελίδα.

"Μὶς Ὑφήλιος,, ἐξελέγη

Σιαμαία καλλονὴ

ΜΑ·Ι·ΑΜΙ ΜΠΗΤΣ, Δευτέρα

ΜΙΑ ΜΑΥΡΟΜΑΛΛΑ Σιαμαία καλλονή, ἀπόγονος βασιλικοῦ ὑπηρέτου καὶ μαθήτρια μιᾶς βασιλίσσης, ἄρχισε ἀπὸ χθὲς νὰ βασιλεύῃ, γιὰ ἕνα χρόνο, ὡς ἡ πιὸ ὡραία γυναίκα τοῦ κόσμου.

Η ΑΠΑΣΡΑ Χογκσάκοιν.α, 18 ἐτῶν, διαδέχεται τὴν Ἑλληνίδα Κορίννα Τσοπέ ὡς «Μὶς Ὑφήλιος».

Ὅταν ἔγινε ἡ στέψι της τὸ Σάββατο τὸ βράδυ ἡ μαυρομάτα φοιτήτρια ἀπὸ τὸ Μπανγκόκ, φοροῦσε γούρι ποὺ τῆς εἶχε δώσει δουδδιστὴς μοναχός. «Θὰ τὸ φορῶ ὡς τὸ τέλος τῆς ζωῆς μου», εἶπε.

ΔΑΣΚΑΛΑ της γιὰ τὸ πῶς νὰ φέρεται βασιλικὰ καὶ πῶς νὰ βασιλεύῃ στάθηκε ἡ ἴδια ἡ βασίλισσα Σιρικὶτ τοῦ Σιάμ, γνωστὴ καλλονὴ στοὺς διεθνεῖς κύκλους.

Εἶπε ἡ Ἀπάσρα ποὺ εἶναι ὅλο - ὅλο 1 μέτρο καὶ 62 ἑκατοστά:

«Ἐλπίζω ἡ βασίλισσά μου νὰ εἶναι εὐτυχής. Ποτὲ δὲν θὰ μποροῦσα νὰ εἶμαι τόσο ὄμορφη ὅσο αὐτή.

»Μὲ δίδαξε ὅμως νὰ φέρωμαι σὰν κυρία τοῦ Σιάμ. Κι αὐτὸ προσπάθησα νὰ κάνω.

»Ποτὲ δὲν εἶχα ἐπιτρέψει τόσες ἐλπίδες στὸν ἑαυτό μου, ἀκόμη καὶ στὰ ὡραιότερά μου ὄνειρα».

ΔΕΤΤΕΡΗ στὸν διαγωνισμὸ τῶν καλλιστείων βγῆκε ἡ «Μὶς Φινλανδία», τρίτη ἡ «Μὶς ΗΠΑ», τέταρτη ἡ «Μὶς Σουηδία» καὶ πέμπτη ἡ «Μὶς Ὁλλανδία».

● Τέσσερις τέως «Μὶς Ὑφήλιος» καὶ ἡ νέα βασίλισσα τῆς καλλονῆς ἀπὸ τὸ Σιάμ ἤθεσαν χθὲς τὰ ἀποτυπώματα τῶν χεριῶν καὶ τῶν ποδιῶν τους σὲ διάδρομο ἀπὸ μπετὸν ἐνὸς ξενοδοχείου τοῦ Μαϊάμι, ἐνῶ τὸ τσιμέντο ἦταν ἀκόμη ὑγρό.

Στὴν «ἀποθανάτισι» τῶν ἄκρων τους ἐπῆραν μέρος, ἡ νέα «Μὶς Ὑφήλιος», καθὼς καὶ οἱ τέως βασίλισσες Ζέντερ τοῦ Περοῦ (1957), Σμὶτ τῆς Γερμανίας (1962), Βάργκας τῆς Βραζιλίας (1963) καὶ Κορίννα Τσοπέη τῆς Ἑλλάδος (1964).

Στιγμιότυπον ἱλαρότητος εἰς τὴν Σχολὴν Πολέμου. Ὅλοι γελοῦν...

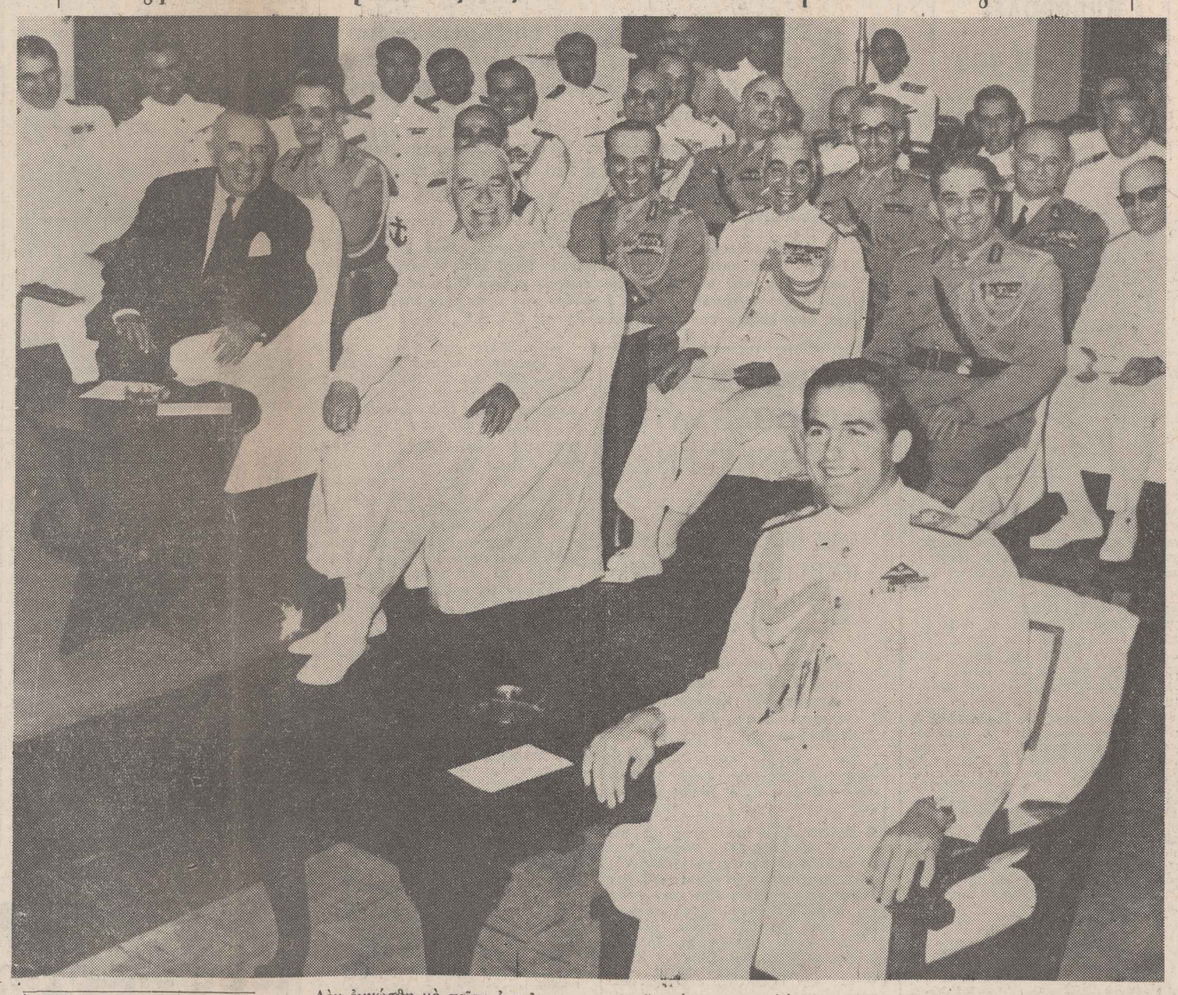

Ὁ Καπετανάκης διπλὸς νικητὴς στὴ Ρόδο

ΕΝΑ ΔΙΠΛΟ ΦΙΛΙ (σουηδικὸ δεξιά, ἑλληνικὸ ἀριστερὰ) γιὰ ἕνα διπλὸ νικητή. Ὁ Νίκος Καπετανάκης, ποὺ κέρδισε τοὺς δύο ἀγῶνες τῆς Ρόδου, χαίρεται τὶς πρῶτες στιγμὲς τῆς νίκης του... Ὁ Καπετανάκης, πάνω σὲ μιὰ Τζάγκουαρ τύπου (Ε), κατώρθωσε ν' ἀποσπάσῃ τὴν νίκη ἀπὸ 15 ἄλλους συναγωνιστάς του. Ὁ Μανώλης Κοτσώνης, μόνος κύριος ἀντίπαλός του στὸν ἀγῶνα ταχύτητος, συνέτριψε τὸ αὐτοκίνητό του, πάνω σ' ἕνα τοῖχο, καὶ μετεφέρθη ἐλαφρὰ τραυματισμένος στὸ νοσοκομεῖο.

Πλῆρες ρεπορτὰζ τοῦ ἀπεσταλμένου αὐτοκινητιστικοῦ συντάκτου τῆς «Μ» κ. Νίκου Μαστοράκη, δημοσιεύεται στὴν 4η σελίδα.

15ετὴς κατέπεσεν ἀπὸ σκαλωσιὰ καὶ ἐφονεύθη

ΑΝΗΛΙΚΟΣ βοηθὸς οἰκοδόμος κατέπεσεν ἀπὸ τὴν σκαλωσιὰ ἀνεγειρομένης οἰκοδομῆς εἰς τὴν ὁδὸν Τιμοθέου 14, εἰς τὸ Παγκράτι, καὶ εὑρῆκε τραγικὸν θάνατον.

Ὁ Χ. Κωνσταντινίδης, 15 ἐτῶν, μεταφερόμενος εἰς τὸν Σταθμὸν Α' Βοηθειῶν ἐξέπνευσεν.

Ἀπὸ τὶς ἀνακρίσεις ἐξηκριβώθη ὅτι αἰτία τῆς θανατηφόρου πτώσεως τοῦ ἀνηλίκου βοηθοῦ - οἰκοδόμου ὑπῆρξε ἡ κακὴ διαρρύθμισις τοῦ σιδηροῦ κιγκλιδώματος τοῦ Ἱκριώματος.

Ἀναζητοῦνται ὡς ὑπεύθυνοι ὁ ἐπιβλέπων μηχανικὸς καὶ ὁ ἐργολάβος.

ΧΙΟΝΙΑ ΕΙΣ ΤΗΝ ΧΙΛΗΝ

ΣΑΝΤΙΑΓΚΟ (Χιλή), Δευτέρα

Μεγάλες χιονοπτώσεις στὶς Ἄνδες καὶ καταρρακτώδεις βροχὲς στὶς πεδιάδες ἀπεμόνωσαν μεγάλες περιοχὲς τῆς Χιλῆς. Ἑκατοντάδες οἰκογένειες ἔχουν μείνει ἄστεγες, δυὸ ἄτομα σκοτώθηκαν καὶ ἀγνοεῖται ἡ τύχη πολλῶν ἄλλων. (Ἀσσοσ.)

Ὁ Καρκινος κανει θραυσιν στην Χιροσιμα

ΧΙΡΟΣΙΜΑ, Δευτέρα

Στὶς 6 Αὐγούστου συμπληρώνονται 20 χρόνια ἀπὸ τὴν ἡμέρα ποὺ ἔπεσε ἡ πρώτη πυρηνικὴ ὁμβρα τοῦ κόσμου στὴν Χιροσίμα. Οἱ ἰατροὶ ἔχουν διαπιστώσει ὅτι στὴν Ἰαπωνικὴ αὐτὴ πόλι, τὸ ποσοστὸ τῶν καρκινοπαθῶν εἶναι 390 σὲ κάθε ἑκατομμύριο κατοίκων, ἐνῷ στὶς ΗΠΑ μόλις 30. Τὸ ποσοστὸ θανάτων ἀπὸ λευχαιμία τῶν κατοίκων τῆς Χιροσίμα εἶναι 14,59 στὶς 100.000, ἐνῷ τῶν κατοίκων τῆς ὑπολοίπου Ἰαπωνίας μόλις 2,67.

ΠΥΡΚΑΪΑ ΕΙΣ ΤΗΝ ΠΕΡΙΟΧΗΝ ΑΝΑΒΥΣΣΟΥ

Χθὲς τὴν νύκτα, ἐξερράγη πυρκαϊὰ παρὰ τὴν θέσιν Ἅγιος Παντελεήμων τῆς Ἀναβύσσου. Ἐπὶ τόπου ἐστάλη ἰσχυρὰ δύναμις πυροσβεστῶν, καθὼς ἐπίσης καὶ δύναμις χωροφυλάκων καὶ σμηνιτῶν. Πρὸς στιγμὴν τὸ πῦρ ἔλαβε διαστάσεις, μὲ κίνδυνο νὰ μεταδοθῇ εἰς περιμανδρωμένον χῶρον, ὅπου αἱ ἀποθῆκαι καυσίμων τῆς Ἀεροπορίας. Μετὰ τρίωρον προσπάθειαν, τὸ πῦρ ἐνετοπίσθη καὶ κατεσβέσθη. Ἀπετεφρώθη μεγάλη θαμνώδης ἔκτασις.

Ο ΚΕΝΝΕΝΤΥ ΘΑ ΠΑΡΑΜΕΡΙΖΕ ΤΟΝ κ. ΡΑΣΚ

ΝΕΑ ΥΟΡΚΗ, Δευτέρα

Ὁ πρώην σύμβουλος τοῦ Λευκοῦ Οἴκου κ. Σλέσι Γκέρ ἀνέφερεν ὅτι ὁ πρόεδρος Κέννεντυ ὀλίγον πρὶν δολοφονηθῇ, τὸν Νοέμβριον τοῦ 1963, εἶχεν ἀποφασίσει νὰ ἀντικαταστήσῃ τὸν ὑπουργὸν τῶν Ἐξωτερικῶν κ. Ντὴν Ράσκ μετὰ τὰς ἐκλογὰς τοῦ 1964.

Δὲν ἐγνώσθη μὲ ποῖον ἀστεῖον — προφανῶς κάποιο χαριτολόγημα τοῦ ἀσκοῦντος τὴν κριτικὴν — γελοῦν ὅλοι, ἀπὸ τοῦ Βασιλέως μέχρι τοῦ ἀρχηγοῦ τῆς ἀστυνομίας, χθές, εἰς τὴν Σχολὴν Πολέμου τοῦ Β

Κάθε Μέρα

Οἱ Ἀρκάδες

τῆς Ἀμερικῆς ἔκαμαν χθὲς δοξολογίαν εἰς τὸν μητροπολιτικὸν ναόν, κατέθεσαν στεφάνους εἰς τὸν Ἄγνωστον Στρατιώτην καὶ σήμερα ἀρχίζουν τὸ συνέδριόν των εἰς Τρίπολιν.

Ἐπεξετάθη

ἡ λεωφορειακὴ γραμμὴ Λιπασμάτων — Ἁγίας Βαρβάρας μέχρι Κορυδαλλοῦ, μὲ εἰσιτήριον 3 δραχμῶν.

Ἐπιστολὴν

ἀπηύθυναν 48 Ἐργατικοὶ βουλευταὶ τῆς Ἀγγλίας πρὸς τὸν κ. Γ. Παπανδρέου. Ἐκφράζουν τὴν συμπαράστασίν των «εἰς τὴν θαρραλέαν δρᾶσιν του».

Ἕνα φίδι

ἦταν περιτυλιγμένο εἰς τὸ μοτοποδήλατόν του, ποὺ εἶχεν ἀφήσει εἰς τὰ Κάτω Λεχόνια Βόλου ὁ Στ. Μαλλιάκης, ἐτῶν 30. Τὸ ἐφόνευσε μ' ἕνα ξύλο.

8 ἑκατομμύρια

δραχμὰς θὰ κοστίσῃ ὁ νέος δρόμος, μήκους 4.500 μ., ἀπὸ τὰ Χανιὰ μέχρι τὸ Ἀκρωτήρι, ὅπου οἱ τάφοι τῶν Ἐλευθερίου καὶ Σοφοκλῆ Βενιζέλου.

Συνελήφθη

εἰς Θεσσαλονίκην ὁ κατηγορούμενος διὰ λιποταξίαν ναύτης Θεοδ. Χ. Χατζημόπουλος, ἐτῶν 21.

Τμηματικὸν

εἰσιτήριον μιᾶς δραχμῆς ὡρίσθη μεταξὺ τῶν στάσεων Ναυᾶ καὶ Κοντοπήγαδο τῆς διαδρομῆς ἐπὶ τῆς λεωφόρου Βουλιαγμένης.

«Ἡ σημερινὴ

πολιτικὴ κρίσις καὶ ἡ δημοκρατικὴ διέξοδος» εἶναι τὸ θέμα τῆς πρὲς - κόμφερανς (σήμερα ὥραν 1 μ.μ.) τοῦ κοινοβουλευτικοῦ ἐκπροσώπου τῆς Ε.Δ.Α. κ. Ἠλ. Ἠλιοῦ.

Μία λίμνη

110 φορὰς μεγαλυτέρα τῆς λίμνης τοῦ Μαραθῶνος σχηματίζεται εἰς Κρεμαστά, μετὰ τὴν σφράγισιν τῆς πύλης ἐκτροπῆς τῶν ὑδάτων τοῦ Ἀχελώου.

Τὴν δανειοδότησιν

τῶν λεωφορειούχων διὰ τὴν ἐπισκευὴν καὶ ἀντικατάστασιν τῶν ὀχημάτων των, εἰσηγήθη εἰς τὴν Νομισματικὴν Ἐπιτροπὴν ὁ Ὑπουργὸς Συγκοινωνιῶν.

Συνεχάρη

τὸν πρόεδρον τῆς Η.Α.Δ. κ. Νασὲρ ἐπὶ τῇ ἐπετείῳ τῆς ἐπαναστάσεως ὁ πρόεδρος τῆς Ε.Δ.Α. κ. Ι. Πασαλίδης.

Κληρώνει

τὸ ἀπόγευμα, ὥραν 6, τὸ Λαϊκὸν Λαχεῖον.

Ἡ γεροντολόγος

Ἀσλὰν θὰ ἀφιχθῇ τὸν Αὔγουστον εἰς Ρόδον, προσκληθεῖσα ὑπὸ τοῦ καθηγητοῦ κ. Δ. Δεσούντη.

Ἀνετέθη

ἡ ἄσκησις καθηκόντων γενικοῦ γραμματέως τοῦ ὑπουργείου Προεδρίας εἰς τὸν δημοσιογράφον κ. Γρηγ. Δαφνῆν.

Ζεματίστηκε

μὲ καυτὸ λάδι, ἐκεῖ ποὺ ἐμαγείρευεν εἰς τὸ σπίτι της εἰς Κοσκινοῦ Ρόδου, ἡ Φρύνη Μανώλαγα, ἐτῶν 18.

Ἀπεβίωσεν

ἀπὸ συγκοπὴν τῆς καρδίας, εἰς ξενοδοχεῖον τῆς Ρόδου, ὁ Δανὸς τουρίστας Σθὲν Σεβακίσεν, ἐτῶν 63.

Ἐξαγριωμένα

σκυλιὰ κατεσπάραξαν, εἰς τὸ χωριὸ Κοσκινοῦ Ρόδου, 6 πρόβατα τῆς Ἀνδρονίκης Χιόλα.

Ἀποδοκιμάζεται ἡ ἀπεργία ἀπὸ μεγάλον ἀριθμὸν συνδικάτων

ΑΣΘΦΕΙΑ καὶ σύγχυσις ἐπικρατεῖ ἀκόμη ἐν ὄψει τῆς αὐριανῆς πανεργατικῆς ἀπεργίας, εἶναι δὲ πολὺ δύσκολον νὰ προδικάσῃ κανεὶς τὴν τύχην της.

Ἑκατοντάδες σωματείων καταγγέλλουν τὴν διοίκησιν τῆς ΓΣΕΕ ὅτι πολιτικολογεῖ καὶ δηλοῦν ὅτι τὰ μέλη των δὲν θὰ πειθαρχήσουν εἰς τὴν ἀνωτάτην συνδικαλιστικὴν ὀργάνωσιν.

Ἀντικρούουσα τὴν ἐντεινομένην ἀντιαπεργιακὴν κίνησιν ἡ Γ. Σ.Ε.Ε. ὑποστηρίζει ὅτι τὰ σωματεῖα αὐτὰ «δὲν ἀποτελοῦν παρὰ σφραγίδας, καὶ οὐδένα κλάδον ἐκπροσωποῦν». Τὴν κατηγορίαν ὅμως αὐτὴν ἀνταποδίδουν τὰ ἐναντίον τῆς ἀπεργίας σωματεῖα διὰ τὰς ὀργανώσεις ποὺ πειθαρχοῦν εἰς τὴν Γ.Σ.Ε.Ε...

Αἱ προβλέψεις διὰ τὴν ἀπεργίαν τῶν ἐργατικῶν ὀργανώσεων κυμαίνονται μεταξὺ «μεγαλειώδους ἐπιτυχίας» καὶ «παταγώδους ἀποτυχίας». Χαρακτηριστικὰ παραδείγματα τῆς ἐπικρατούσης συγχύσεως:

1 Ἡ διοίκησις τοῦ Ε. Κ. Π. ἐμμένουσα εἰς τὴν συνδικαλιστικὴν γραμμὴν τῆς ἀποχῆς ἀπὸ οἱανδήποτε πολιτικὴν ἐκδήλωσιν καὶ κινητοποίησιν, συνέχισε καὶ χθὲς, καθ' ὅλην τὴν ἡμέραν, τὰς ἐπαφάς της μὲ βασικὰς ἐργατικὰς καὶ ὑπαλληλικὰς ὀργανώσεις τῆς δυνάμεώς της, αἱ διοικήσεις τῶν ὁποίων προέβησαν εἰς δηλώσεις, ὅτι οἱ κλάδοι των δὲν πρόκειται νὰ κατέλθουν αὔριον εἰς τὴν ἀπεργίαν. Μέχρι τῆς νυκτὸς 40 καὶ πλέον ὀργανώσεις ἐδήλωσαν ἀνυπακοήν «εἰς τὰ ἀνεύθυνα συνθήματα τῆς διωρισμένης διοικήσεως τῆς ΓΣΕΕ», ὡς ἀναφέρεται εἰς τὸ ἀνακοινωθὲν τῆς διοικήσεως τοῦ Ε. Κ. Π.

2 Ἡ Πανελλήνιος Ὁμοσπονδία Σιδηροδρομικῶν καταγγέλλει τὴν ἀπεργίαν καὶ δηλοῖ ὅτι ὅλα τὰ μέλη της θὰ ἐργασθοῦν. Ἡ Ἕνωσις Σιδηροδρομικῶν Ν. Ἑλλάδος καταγγέλλει ἡμῖν... ὁμοσπονδία ὅτι «πλαστογραφεῖ τὸν κλάδον ὁ ὁποῖος θὰ μετάσχῃ τῆς ἀπεργίας».

3 Ὁ Ἐμπορικὸς Σύλλογος Ἀθηνῶν ἀνεκοίνωσεν ὅτι ὅλα τὰ καταστήματα θὰ παραμείνουν ἀνοικτά. Ὁ Σύλλογος Ἐμπορουπαλλήλων ὑποστηρίζει ὅτι θὰ κλείσουν. Τὸ ἴδιο συμβαίνει μὲ τὰς ἀστικὰς συγκοινωνίας καὶ τοὺς ἄλλους βασικοὺς κλάδους.

ΕΝ ΤΩ ΜΕΤΑΞΥ ἡ διοίκησις τοῦ Ἐργατοϋπαλληλικοῦ Κέντρου Θεσσαλονίκης κατέθεσε τὸ Σάββατον εἰς τὸν πρόεδρον πρωτοδικῶν Ἀθηνῶν αἴτησιν διὰ τῆς ὁποίας ζητεῖται ἡ ἀπομάκρυνσις τῆς διωρισμένης προσωρινῆς διοικήσεως τῆς ΓΣΕΕ. Διὰ τῆς αἰτήσεως καταγγέλλεται ἡ διοίκησις διότι:

ΚΑΤΑ ΠΑΡΑΒΑΣΙΝ τοῦ ἄρθρου 3 τῆς παρ. 10 τοῦ καταστατικοῦ τῆς ΓΣΕΕ ἐπιχειρεῖ νὰ πολιτικοποιήσῃ τὸ συνδικαλιστικὸν κίνημα.

ΕΞΕΤΡΑΠΗ τῆς ἀποστολῆς της ἡ ὁποία συνίστατο εἰς τὴν διοργάνωσιν τοῦ 15ου πανεργατικοῦ συνεδρίου.

ΕΠΡΩΤΟΣΤΑΤΗΣΕΝ εἰς τὰς τελευταίας ὀχλοκρατικὰς ἐκδηλώσεις, ζημιώσασα διεθνῶς καὶ ἐσωτερικῶς τὸ ἐργατικὸν κίνημα.

ΑΦΟΥ ΔΙΕΣΠΑΣΕ τὴν ἐργατοϋπαλληλικὴν τάξιν, οὐδεμίαν πλέον παρέχει ἐγγύησιν διὰ τὴν ἀδιάφθορον σύγκλησιν τοῦ πανεργατικοῦ συνεδρίου.

● Διαφωνοῦντες πρὸς τὰς ἐνεργείας τῆς ΓΣΕΕ παρητήθησαν ἐκ τῆς 31μελοῦς διοικήσεως οἱ συνδικαλισταὶ κ. Ἀργ. Παπαλάμπρος, Γ. Ἀποστολόπουλος, Κ. Κούκας, Σπ. Σάντος καὶ Γ. Γαλάτης.

ΑΠΟΠΕΙΡΑ ΦΟΝΟΥ

Ἰδιοκτήτης ὑλικῶν μάνδρας πυροβολεῖ χρεώστην του

ΕΤΡΑΥΜΑΤΙΣΕ ΚΑΙ ΔΙΕΡΧΟΜΕΝΗΝ ΓΥΝΑΙΚΑ ΜΕ ΤΗΝ ΚΟΡΗΝ ΤΗΣ

Ο Κ. Α. ΠΑΠΑΔΟΠΟΥΛΟΣ, 37 ἐτῶν, ἰδιοκτήτης μάνδρας ὑλικῶν οἰκοδομῶν, συνεπλάκη χθὲς τὸ μεσημέρι εἰς τὴν αὐλὴ τοῦ σπιτιοῦ του — εἰς τὴν ὁδὸν Πεύκων 42, εἰς τὴν Μεταμόρφωσιν — μὲ τὸν Α. Ε. Μπάλταν, 37 ἐτῶν, καὶ τὸν ἀδελφόν του.

Αἰτία τῆς συμπλοκῆς ἦταν ἕνα χρέος — μικρὸν χρηματικὸν ποσὸν — τοῦ ἀδελφοῦ τοῦ Μπάλτα, ἀπὸ τὴν ἀγορὰ ὑλικῶν οἰκοδομῶν. Κατὰ τὴν συμπλοκή, ὁ Παπαδόπουλος ἥρπασεν ἕνα κυνηγετικὸν ὅπλον καὶ ἐπυροβόλησε τέσσαρες φορὲς κατὰ τοῦ Α. Ε. Μπάλτα, μὲ ἀποτέλεσμα νὰ τὸν τραυματίσῃ σοβαρῶς. Μερικὰ σκάγια, ἐπίσης, τοῦ ὅπλου ἐτραυμάτισαν ἐλαφρῶς τὴν Μαρίᾳ Κινοσάνη, 25 ἐτῶν, καὶ τὴ μικρὴ της κορούλα Βασιλική, 3 ἐτῶν, ποὺ περνοῦσαν ἀμέριμνες ἔξω ἀπὸ τὸ σπίτι τοῦ Παπαδοπούλου.

Ὁ Μπάλτας μετεφέρθη εἰς τὸ Ἱπποκράτειον Νοσοκομεῖον, ὅπου παρέμεινε πρὸς νοσηλείαν, ἡ δὲ Κινοσάνη καὶ ἡ μικρὴ κόρη της, εἰς τὸν Σταθμὸν Α' Βοηθειῶν, ὅπου ἀφοῦ τοὺς παρεσχέθησαν οἱ πρῶτες βοήθειες διεκομίσθησαν εἰς τὴν οἰκίαν των.

Ἀπὸ τὶς ἀνακρίσεις ἐξηκριβώθη ὅτι ὁ Παπαδόπουλος καὶ ὁ Α. Ε. Μπάλτας, εἶχαν δώσει ραντεβοῦ διὰ νὰ συζητήσουν τὶς οἰκονομικές τους διαφορὲς σὲ μιὰ ταβέρνα. Ἀπὸ ἐκεῖ δέ, κατηυθύνθησαν εἰς τὸ σπίτι τοῦ Παπαδοπούλου, ὅπου καὶ συνεπλάκησαν. Ὁ Παπαδόπουλος, εἶχε τόσον ἔκμανῆ, ὥστε ἐὰν δὲν τοῦ ἀφαιροῦσαν διαίως τὸ κυνηγετικόν του ὅπλον οἱ συγγενεῖς του, θὰ ἐφόνευεν ἀσφαλῶς τὸν Μπάλταν. Ὁ δράστης συνελήφθη καὶ ἀπεστάλη σήμερον εἰς τὴν εἰσαγγελίαν μὲ τὴν κατηγορίαν τῆς ἀποπείρας ἀνθρωποκτονίας.

Δύο ἀδέλφια ἐλιθοβόλησαν ἀγρίως συγχωριανόν των

ΛΑΜΙΑ, Δευτέρα

Ἔξω ἀπὸ τὸν Ἅγιον Κωνσταντῖνον Λοκρίδος, οἱ ἀδελφοὶ Λουκᾶς καὶ Κωνσταντῖνος Λέντας, ἐτῶν 26 καὶ 28 ἀντιστοίχως, ἐξ Ἀρκίτσης, ἐπετέθησαν μὲ πέτρες κατὰ τοῦ Δ. Μαζιώτη, ἐτῶν 30,, ἀπὸ τὶς Λιβανάτες, καὶ τὸν ἐτραυμάτισαν σοβαρῶς. Τὰ δύο ἀδέλφια ἐμάλωσαν μὲ τὸ θῦμα των διὰ τὴν προτεραιότητα ἀρδεύσεως τῶν ἀγρῶν.

Ἀστυφύλαξ ἀνεῦρε τσάντα μὲ 15 διαβατήρια

Εἰς τὴν ὁδὸν Αἰόλου, ὁ ἀστυφύλαξ Κ. Ρουμανᾶς ἀνεῦρε μίαν γυναικείαν τσάντα, ἐντὸς τῆς ὁποίας ὑπῆρχον 81 δολλάρια καὶ 15 διαβατήρια Ὁλλανδῶν φοιτητριῶν. Διεπιστώθη ὅτι ἡ τσάντα ἀνῆκεν εἰς τὴν Ὁλλανδὴν φοιτήτριαν Βὰν Ἔρκεν 18 ἐτῶν, εἰς τὴν ὁποίαν καὶ παρεδόθη. Τὰ διαβατήρια ἀνῆκον εἰς συναδέλφους τῆς Ἔρκεν. Ἡ νεαρὰ φοιτήτρια ηὐχαρίστησε τὴν ἑλληνικὴν ἀστυνομίαν.

ΑΠΡΟΣΕΚΤΟΣ ΜΟΤΟΠΟΔΗΛΑΤΗΣ ΕΦΟΝΕΥΣΕΝ 70ΕΤΙΔΑ

ΑΛΛΟΣ ΕΝΑΣ ΝΕΚΡΟΣ ΚΑΙ ΟΚΤΩ ΤΡΑΥΜΑΤΙΑΙ ΑΠΟ ΤΑ ΤΡΟΧΟΦΟΡΑ

ΕΙΣ ΤΗΝ στάσιν «Γαρδένια» τῆς λεωφόρου Κηφισίας, μοτοποδήλατον ὁδηγούμενον ὑπὸ τοῦ Μ. Κοσμαδάκη, ἐτῶν 28, παρέσυρε καὶ ἐφόνευσε τὴν Καλλιότην Ζωγράφου, ἐτῶν 70, κάτοικον Χαϊδαρίου.

Τὸ δυστύχημα ὀφείλεται εἰς ὑπερβολικὴν ταχύτητα καὶ ἀπροσεξίαν τοῦ ὁδηγοῦ, ὁ ὁποῖος συνελήφθη.

● Θανατηφόρον δυστύχημα, μὲ θῦμα τὸν ἐργάτην Δημ. Μῶρον, ἐτῶν 35, συνέβη χθὲς τὸ μεσημέρι εἰς τὴν ὁδὸν Νικηταρᾶ τοῦ Καματεροῦ. Ὁ Μῶρος κατεπλακώθη ἀπὸ μετονιέρα τὴν ὁποία προσπαθοῦσε νὰ ἀποσυνδέσῃ ἀπὸ τὸ ὑπ' ἀριθμ. 28-842 Ι.Χ., ποὺ τὴν ρυμουλκοῦσε. Τὸ Ι.Χ. ὁδηγοῦσεν ὁ Δ. Λώλης.

● Εἰς τὴν Πρέβεζαν, στρατιωτικὸν αὐτοκίνητον παρέσυρε καὶ ἐτραυμάτισε σοβαρῶς τὸν 5ετῆ Γρηγ. Στυλιανόν, ἐξ Ἀθηνῶν. Ὁ μικρός, λόγῳ τῆς σοβαρότητος τῆς καταστάσεώς του, διεκομίσθη εἰς Ἀθήνας μὲ στρατιωτικὸν ἀεροπλάνον.

● Εἰς διασταύρωσιν τῆς ἐθνικῆς ὁδοῦ Ἀθηνῶν - Λαμίας, ἔξω ἀπὸ τὴν Λαμίαν, τὸ ὑπ' ἀριθμ. 2-375 Ι.Χ. φορτηγὸν συνεκρούσθη μὲ τὸ ὑπ' ἀριθ. 3-354 Ι.Χ., μὲ ἀποτέλεσμα νὰ τραυματισθοῦν σοβαρῶς ὁ ὁδηγὸς τοῦ δευτέρου αὐτοκινήτου ἰατρὸς Π. Θωμόπουλος, ἐτῶν 25, κάτοικος Θεσσαλονίκης, καὶ ὁ ἐπιβαίνων, ἐπίσης ἰατρός, Κ. Τασιόγλου, ἐτῶν 45, κάτοικος Ἀθηνῶν. Οἱ τραυματισθέντες μετεφέρθησαν εἰς κλινικὴν τῆς Λαμίας, ἐνῷ ὁ ὁδηγὸς τοῦ φορτηγοῦ Δ. Παπανικολάου, ἐτῶν 27, ἐκ Λεβαδείας, συνελήφθη.

● Τὸ ὑπ' ἀριθ. 33-132 Ι.Χ. ὁδηγούμενον ὑπὸ τοῦ νομαρχιακοῦ ὑπαλλήλου Ι. Μούρα, ἐτῶν 30, ἀνετράπη χθὲς τὸ ἀπόγευμα εἰς τὸ 3ον χλμ. τῆς ὁδοῦ Σιγρίου - Ἀντίσσης τῆς Μυτιλήνης. Ἐτραυματίσθησαν σοβαρῶς ὁ ὁδηγός, ἡ γυναίκα του Στέλλα, ἡ ἀδελφή του Λυδία, ὁ Ζαχ. Πουλέλης καὶ ἡ γυναίκα του Παρασκευή.

1500 τὰ ἑλληνικὰ ἐμπορικὰ πλοῖα

Ὑπερέβη ἤδη τὰ 1.500 πλοῖα ἡ δύναμις τοῦ ἑλληνικοῦ ἐμπορικοῦ στόλου. Στὸ «Δελτίον Πληροφοριῶν» τοῦ ὑπουργείου Ναυτιλίας σημειώνεται ὅτι τὴν 30ὴν Ἰουνίου τὰ ὑπὸ ἑλληνικὴν σημαίαν σκάφη ἦσαν 1505 συνολικῆς χωρητικότητος 7.235.451 κόρων.

Μνημόσυνον Ν. Ζέρβα

ΙΩΑΝΝΙΝΑ, Δευτέρα

Ἐπὶ τῇ 23ῃ ἐπετείῳ ἀπὸ τῆς ἐνάρξεως τοῦ ἀγῶνος ἐθνικῆς ἀντιστάσεως τοῦ στρατηγοῦ Ναπ. Ζέρβα, ἐτελέσθη χθὲς εἰς τὸν μητροπολιτικὸν ναὸν δοξολογία εἰς τὴν ὁποίαν παρέστησαν οἱ ἐκπρόσωποι τῶν τοπικῶν ἀρχῶν καὶ τῶν ὀργανώσεων καθὼς καὶ πλῆθος κόσμου.

Ἔκλεψεν ἀπὸ τὴν δασκάλα του 11 χρυσὲς λίρες

Εἰς τὸν Ἀσπρόπυργον, συνελήφθη ἕνας νεαρὸς μαθητής, 14 ἐτῶν, κατηγορούμενος ὅτι ἔκλεψεν ἀπὸ τὸ σπίτι τῆς δασκάλας του τὰν ἀγγλικῶν, Σοφίας Δάδα, 11 χρυσὲς λίρες. Ἐπὶ τοῦ συλληφθέντος ἀνευρέθησαν τρεῖς λίρες. Τὶς ὑπόλοιπες ὀκτώ, ἠρνήθη ὁ ἀνήλικος μαθητὴς ὅτι τὴς εἶχε κλέψει. Παρεπέμφθη εἰς τὸ δικαστήριον ἀνηλίκων.

Ἐκλάπη Ι.Χ. μὲ 500 λίρες

Ὁ Σάββας Α. Σάββας, 23 ἐτῶν, κατήγγειλεν εἰς τὴν ἀστυνομίαν ὅτι ἄγνωστος τοῦ ἔκλεψε τὸ ὑπ' ἀριθ. ΝΖΥ 658 αὐτοκίνητό του, ποὺ ἑστάθμευεν εἰς τὴν ὁδὸν Βουλῆς. Ἐντὸς τοῦ αὐτοκινήτου ὑπῆρχε τὸ σακκάκι του μὲ 500 λίρας Αὐστραλίας. Τὸ κλεμμένον αὐτοκίνητον δὲν ἀνευρέθη ἀκόμη.

Πρόγνωσις καιροῦ

ΥΨΗΛΗ ΘΕΡΜΟΚΡΑΣΙΑ

Καλοκαιρία μὲ ἀμετάβλητον τὴν θερμοκρασίαν εἰς τὰ ὑψηλὰ ἐπίπεδα τοῦ χθεσινοῦ 24ώρου προβλέπεται ὅτι θὰ ἐπικρατήσῃ σήμερον.

Οἱ ἄνεμοι θὰ πνέουν ἀπὸ βορειοανατολικῶν διευθύνσεων ἀσθενεῖς ἐνισχυόμενοι πρὸς μετρίους καὶ ἡ θάλασσα θὰ διατηρηθῇ ἤρεμος ἕως ὀλίγον τεταραγμένη.

● Εἰς τὴν περιοχὴν Ἀττικῆς ἡ διακύμανσις τῆς θερμοκρασίας θὰ πραγματοποιηθῇ μεταξὺ 37 (μεγίστη) καὶ 24 (ἐλαχίστη) βαθμῶν. (*)

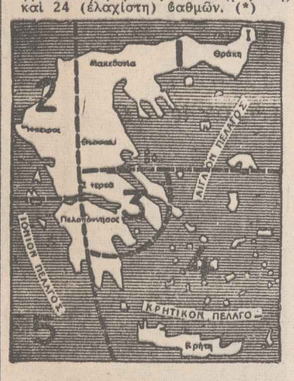

ΠΕΡΙΟΧΑΙ 1 καὶ 2: Σχεδὸν καλοκαιρία. Ἄνεμοι βόρειοι ἀσθενεῖς, ὑπὸ ἐνίσχυσιν. Θάλασσα ὀλίγον τεταραγμένη.

ΠΕΡΙΟΧΑΙ 5 καὶ 4: Καλοκαιρία. Ἄνεμοι Β.—Β.Α. ἀσθενεῖς ἕως μέτριοι. Θάλασσα ὀλίγον τεταραγμένη.

ΠΕΡΙΟΧΗ 3: Καλοκαιρία. Ἄνεμοι Β.Α. ἀσθενεῖς ἕως μέτριοι. Θάλασσα Σαρωνικοῦ ἤρεμος ἕως ὀλίγον τεταραγμένη.

Δέρνει καὶ κλέβει

ΠΑΤΡΑΙ, Δευτέρα

Τὸ βράδυ τοῦ Σαββάτου εἰς τὰ Λακώματα Πατρῶν ὁ Α. Εὐαγγελίου, 31 ἐτῶν, ἐτραυμάτισε μὲ τὴν γκλίτσα του τὸν συγχωριανόν του Ν. Σμυρίλιον, ἐτῶν 74, μὲ τὸν ὁποῖον συνεπλάκη λόγῳ προηγουμένων διαφορῶν. Τὸ θῦμα μετεφέρθη εἰς νοσοκομεῖον τῶν Πατρῶν καὶ ἰσχυρίζεται ὅτι εἶχεν εἰς τὴν τσέπην του 3.000 δραχμὰς τὰς ὁποίας τοῦ ἀφήρεσεν ὁ δράστης ὅταν κατέπεσεν ἀναίσθητος ἀπὸ τὰ κτυπήματά του.

ΠΕΝΙΧΡΑΙ ΑΙ ΧΘΕΣΙΝΑΙ ΣΥΓΚΕΝΤΡΩΣΕΙΣ ΥΠΕΡ ΤΗΣ Ε.Κ.

ΠΑΤΡΑΙ, Δευτέρα

ΠΕΝΙΧΡΑ ὑπῆρξεν ἡ συγκέντρωσις τῆς Ε. Κ., ἡ ὁποία ἐπραγματοποιήθη τὴν 8.30 μ.μ. χθὲς εἰς τὴν πλατεῖαν Γεωργίου Α'.

Παρὰ τὰς καταβληθείσας προσπαθείας, οἱ συγκεντρωθέντες ἀνῆλθον εἰς 3.000 περίπου. Ὡμίλησαν οἱ κ. κ. Α. Μπαλτατζῆς, Α. Ἀγγελούσης, Ἐμμ. Κοθρῆς, Α. Σπανορρήγας, Ἰ. Κουτσοχέρας, Ν. Παπαηλίας, Λαζαρίδης, Γ. Παπαγιαδῆς καὶ Π. Κατσιτόπουλος. Εἰς τὴν συγκέντρωσιν, ἀπὸ τὴν ὁποίαν ἀπουσίασαν οἱ βουλευταὶ Ἀχαΐας τῆς Ε.Κ. κ. κ. Α. Γιαννόπουλος καὶ Φ. Ζαΐμης (ἡ ἀπουσία των ἐσχολιάσθη), ἐπεκράτησαν τὰ γνωστὰ συνθήματα ἐναντίον τῆς κυβερνήσεως Κέντρου καθὼς καὶ συνθήματα ἐναντίον τοῦ κ. Δρούλια («Δρούλια μασκαρᾶ», «Δρούλια προδότη» κ.λ.π.).

Ὁ κ. Μπαλτατζῆς ἔπλεξε τὸ ἐγκώμιον τοῦ κ. Ἀνδρέα Παπανδρέου, τὸν ὁποῖον ἐχαρακτήρισεν ὡς μίαν ἀπὸ τὰς νέας μεγάλας ἡγετικὰς φυσιογνωμίας.

● Ἡ συγκέντρωσις τῆς Ε.Δ.Α. εἰς τὰ Χανιὰ ἀπέτυχε. Παρέστησαν 600—700 ὀπαδοί της πρὸς τοὺς ὁποίους ὡμίλησεν ὁ βουλευτὴς κ. Λ. Κύρκος, ἐπιτεθεῖς κατὰ τοῦ Στέμματος καὶ τῆς κυβερνήσεως Νάδα. Ὁ ὁμιλητὴς ἐξήντησε τὴν διεξαγωγὴν ἐκλογῶν μὲ ἁπλῆν ἀναλογικήν. Ἡ συγκέντρωσις ἦτο ἄτονος καὶ διελύθη χωρὶς ἐπεισόδια.

● Ἤρεμος ἦτο χθὲς ἡ πόλις τῆς Θεσσαλονίκης. Δύο μόνον μικραὶ ἄνευ σημασίας συγκεντρώσεις ἔλαβαν χώρα καὶ διελύθησαν ἡσύχως.

● Τὴν Κυριακὴν ἐνιναν εἰς τὴν Σάμον δύο συγκεντρώσεις τῆς Ε.Κ. Τὸ πρωῒ εἰς τὸ Καρλόβασι ὅπου παρέστησαν 200 περίπου ἄτομα καὶ τὸ ἀπόγευμα εἰς τὸ Βαθύ (παρέστησαν μόνον 150 ἄτομα). Εἰς τὰς συγκεντρώσεις ὡμίλησαν ὁ βουλευτὴς κ. Γ. Γρηγορίου καὶ ὁ κ. Θεμ. Σοφούλης.

● Εἰς τὸ θέατρον «Βέμπο» θὰ πραγματοποιηθῇ τὴν 8ην μ. μ. σήμερα συγκέντρωσις διαμαρτυρίας ἐπιστημόνων, λογοτεχνῶν καὶ καλλιτεχνῶν «διὰ τὴν παραβίασιν τῶν συνταγματικῶν ἀρχῶν καὶ τὴν καταπάτησιν τῶν δημοκρατικῶν θεσμῶν». Ὀργανοῦται ἀπὸ τὰς «ἐπιτροπῆς γιὰ τὴν ὑπεράσπισι τῆς Δημοκρατίας καὶ τοῦ Πολιτισμοῦ».

Ἀναιρίνεται σήμερα ὁ τέως ὑπαρχηγὸς τῆς ΚΥΠ διὰ τὰ τηλεφωνήματα

ΝΕΑ ΚΑΤΑΘΕΣΙΣ τοῦ πρώην ὑπαρχηγοῦ τῆς Κ.Υ.Π. ἀντισυνταγματάρχου κ. Ἀλ. Παπατέρπου, διὰ τὴν ὑπόθεσιν τῆς ὑποκλοπῆς τηλεφωνημάτων, θὰ ληφθῇ σήμερα καὶ ἐξ ἀφορμῆς αὐτοῦ ἐκυκλοφόρησαν φῆμαι ὅτι ἐπίκειται ἡ διοικητικὴ προφυλάκισις καὶ τοῦ ἀξιωματικοῦ αὐτοῦ.

Ὁ κ. Παπατέρπος καταθέτει εἰς τὸν διεξάγοντα τακτικὴν ἀνάκρισιν στρατοδίκην, ἀλλὰ θεωρεῖται βέβαιον ὅτι ἐν συνεχείᾳ θὰ ἐξετασθῇ καὶ ὑπὸ τοῦ ἐνεργοῦντος τὴν ἔνορκον διοικητικὴν ἐξέτασιν. Μέχρι τῆς στιγμῆς δὲν ἔχει ἀπαγγελθῇ κατηγορία ἐναντίον του. Ἐδημοσιεύθη ὅμως ὅτι τοῦ καταλογίζονται εὐθύναι, διότι ὅταν ἐγκατεστάθη εἰς τὸ διαμέρισμα τῆς ὁδοῦ Πατησίων 95 τὸ κέντρον ὑποκλοπῆς τηλεφωνημάτων ὑπηρετοῦσε εἰς τὴν ΚΥΠ.

Δὲν ἐπεβεβαιώθη ἐξ ἐπισήμου πηγῆς ἡ πληροφορία ὅτι οἱ παραστρατιωτικοὶ μηχανισμοὶ ΑΣΠΙΔΑ καὶ ὑποκλοπῆς τηλεφωνημάτων ἦσαν δύο ὑποθέσεις συνυφασμέναι. Ὁ ὑπουργὸς Ἐθνικῆς Ἀμύνης κ. Στ. Κωστόπουλος ἐξακολουθεῖ νὰ σιωπᾷ, ἂν καὶ χθὲς ἀνεγράφη ὅτι προέκυψαν συνταρακτικὰ στοιχεῖα εἰς βάρος ἀξιωματικῶν προσκειμένων εἰς τὸν πρώην πρωθυπουργὸν κ. Γ. Παπανδρέου καὶ τὸν υἱόν αὐτοῦ Ἀνδρέαν.

Ἐπὶ τοῦ θέματος προέβη εἰς δηλώσεις καὶ ὁ πρώην ὑπουργὸς Ἐθνικῆς Ἀμύνης κ. Π. Γαρουφαλιάς, τονίσας ὅτι οὐδεμία διαφωνία ὑπῆρξε μεταξὺ αὐτοῦ καὶ τοῦ κ. Γ. Παπανδρέου, πρὸ τῆς 28ης Ἰουνίου, ὅταν ἀνεκαλύφθη ἡ ὑπόθεσις ΑΣΠΙΔΑ. Ἐπαναλαμβάνει ὅτι διεφώνησε μὲ τὸν πρώην πρωθυπουργόν, διότι:

● Δὲν ἐδέχετο νὰ ἐκτελέσῃ ἐντολὰς ποὺ θὰ παρέδιδον τὰς ἐνόπλους δυνάμεις εἰς τὸ κόμμα καὶ τὴν διάλυσιν.

● Δὲν θὰ ἐπέτρεπε ἐπηρεασμὸν τῶν ἀνακρίσεων διὰ τὴν ὑπόθεσιν ΑΣΠΙΔΑ.

Ὁ ὑπουργὸς Ἐθνικῆς Ἀμύνης κ. Στ. Κωστόπουλος, ἐρωτηθεὶς διὰ τὰς δικαστικὰς καὶ διοικητικὰς ἀνακρίσεις εἶπε:

1.— Τόσον ἡ ἰδική μου ὅσον καὶ τῆς κυβερνήσεως ἡ πρόθεσις εἶναι νὰ ἀφεθῇ ἀνεπηρέαστος καὶ ἀπερίσπαστος ἡ στρατιωτικὴ δικαιοσύνη. Δι' αὐτὸ δὲν ἐζήτησα νὰ ἐνημερωθῶ ἐπὶ τῶν διεξαγομένων τακτικῶν ἀνακρίσεων διὰ τὸν ΑΣΠΙΔΑ καὶ τὸ δίκτυον ὑποκλοπῆς τηλεφωνημάτων.

2.— Ὅσον ἀφορᾷ τὴν διεξαχθεῖσαν ἔνορκον διοικητικὴν προανάκρισιν διὰ τὰ τηλεφωνήματα, ἔδωσα ἐντολὴν νὰ ἐπισπευθῇ καὶ ἐλπίζω νὰ μοῦ ὑποβληθῇ τὸ πόρισμα περὶ τὰ τέλη τῆς ἑβδομάδος.

Ἐλαφρυντιμὰ εἰς τοὺς φονεῖς οἰκογενείας Τόλου

ΕΛΑΦΡΥΝΤΙΚΑ ἀνεγνώρισαν οἱ ἔνορκοι τοῦ Πειραιῶς εἰς τοὺς 5 φονεῖς τοῦ Παναγιώτη Γιώργου. Ἡ μεγαλυτέρα ποινὴ ποὺ ἐπέβαλαν εἶναι 10 ἐτῶν εἰρκτή.

Πρόκειται γιὰ τὴν οἰκογένεια Τόλου ποὺ ἐξετέλεσε στὶς 17 Μαρτίου 1965 στὴ Σίβιστα τῆς Εὐρυτανίας τὸν Π. Γιώργον ἐτῶν 28 ἐπειδὴ ἀθέτησε ὑπόσχεσιν γάμου.

Ἡ ἀπόφασις ἐξεδόθη στὶς 5.30' τὸ πρωῒ τῆς Κυριακῆς.

Διὰ τῆς ἐκδοθείσης ἀποφάσεως, κατεδικάσθησαν εἰς εἰρκτὴν 10 ἐτῶν καὶ 15 ἡμερῶν ὁ Κώνστ. Τόλος, ἐτῶν 36 καὶ εἰς εἰρκτὴν 10 ἐτῶν καὶ 20 ἡμερῶν ὁ ἀδελφός του Ἠλίας ἐτῶν 25, ἐπὶ ἀνθρωποκτονίᾳ μὲ τὸ ἐλαφρυντικόν, ὅτι τὸ ἔγκλημα ἐτελέσθη ἐν ὁρασμῷ ψυχικῆς ὀρμῆς καὶ οὐχὶ ἐκ ταπεινῶν ἐλατηρίων. Ἡ ἀ