ΗΓΟΥΜΕΝΙΤΣΑ
ΤΡΙΤΗ
27
ΔΕΚΕΜΒΡΙΟΥ
1966

ΘΕΣΠΡΩΤΙΚΟΣ ΑΓΩΝ

ΕΒΔΟΜΑΔΙΑΙΑ ΕΦΗΜΕΡΙΣ ΕΚΔΙΔΟΜΕΝΗ ΕΝ ΗΓΟΥΜΕΝΙΤΣΗ

ΙΔΙΟΚΤΗΤΗΣ — ΔΙΕΥΘΥΝΤΗΣ
ΚΑΙ
ΥΠΕΥΘΥΝΟΣ ΣΥΜΦΩΝΩΣ ΤΩ ΝΟΜΩ
ΠΑΝΑΓΙΩΤΗΣ Σ. ΝΤΑΗΣ
ΚΑΤΟΙΚΙΑ : ΣΟΥΛΙΟΥ 13 Α'
ΗΓΟΥΜΕΝΙΤΣΑ
Ὑπεύθυνος Τυπογραφείου: Ε. ΤΖΑΛΛΑΣ
ΜΟΥΛΑΙΜΙΔΟΥ 13 Β' ΙΩΑΝΝΙΝΑ

Αἱ συνδρομαὶ προπληρώνονται | ΓΡΑΦΕΙΑ ΑΘΗΝΩΝ ΣΤΑΔΙΟΥ 28 | ΕΤΟΣ 8ον | ΤΙΜΗ ΦΥΛΛΟΥ ΔΡΑΧ. 1 | ΓΡΑΦΕΙΑ ΗΓΟΥΜΕΝΙΤΣΗΣ ΚΥΠΡΟΥ 25 | ΑΡΙΘΜΟΣ ΤΗΛΕΦ. 63 | ΜΕΛΟΣ ΤΗΣ Ε.Ι.Ε.Τ.Ε. | Ἀριθμὸς Φύλλου 292

Συντόμευσιν τῶν ἐκλογῶν ζητεῖ ἡ Ε.Κ.

Τό κείμενον τοῦ διαγγέλματος τοῦ κ. Γ. Παπανδρέου

«Ὡς Ἡγέτης τῆς Ἑνώσεως Κέντρου καὶ ἐξ ὀνόματος αὐτῆς, ἀπέναντι τῆς ἀπελθούσης μεταβολῆς, ὀφείλω νὰ λάβω θέσιν.

Πρῶτον: Ἡ Ἕνωσις Κέντρου ἔχει ἐπαγγελθῆ μέχρις καὶ μονογενῶς διακηρύξει τὰς θέσεις της. Καὶ παραμένει πιστὴ πρὸς αὐτάς.

Δεύτερον: Αἱ ΕΚΛΟΓΑΙ. Τὸ βασικὸν αἴτημα τῆς Ἑνώσεως Κέντρου ἦτο ἡ ἐνέργεια ἐκλογῶν πρὸς ἀποκατάστασιν τῆς Λαϊκῆς Κυριαρχίας. Καὶ ὁ Βασιλεὺς, αὐτοπροσώπως ὑπεσχέθη τὴν ἐνέργειαν ἐκλογῶν. Ἐκφράζομεν διὰ τοῦτο τὴν ἱκανοποίησιν τῆς Ἑνώσεως Κέντρου.

Τρίτον: ΤΙΜΙΑΙ ΕΚΛΟΓΑΙ. Τὸ αἴτημα τῆς Ἑνώσεως Κέντρου δὲν ἦτο ἁπλῶς ἡ ἐνέργεια ἐκλογῶν. Διότι ἐκλογαὶ ἐνηργήθησαν καὶ εἰς τὰ 1961. Τὸ αἴτημα ἦτο νὰ ἐνεργηθοῦν τίμιαι ἐκλογαί. Καὶ ὁ Βασιλεὺς παρέσχε καὶ αὐτὴν τὴν ὑπόσχεσιν. Ὑπεσχέθη τὴν ἐλευθέραν ἐκφρασιν τῆς βουλήσεως τοῦ Λαοῦ. Ἡ Ἕνωσις Κέντρου ἐκφράζει καὶ διὰ τοῦτο ἱκανοποίησιν.

Τέταρτον: Ο ΧΡΟΝΟΣ ΤΩΝ ΕΚΛΟΓΩΝ. Ἡ Ἕνωσις Κέντρου ἐζήτει ἰσχυροποίησιν ὑπηρεσιακῆς Κυβερνήσεως κοινῆς ἐμπιστοσύνης καὶ ἐνέργειαν τῶν ἐκλογῶν ἐντὸς τῶν συνταγματικῶν προθεσμιῶν. Ἀλλὰ ὁ χρόνος τῶν ἐκλογῶν ὡρίσθη ὑπὸ τοῦ Βασιλέως διὰ τὰ τέλη Μαΐου. Ὁμολογοῦμεν ὅτι, ἐφ' ὅσον ὑφίστατο ἐκκρεμὴς ἐκλογικὸς νόμος, τὸ δὲ Σύνταγμα ἐπιτάσσει ὅπως μόνον ἡ Βουλὴ ψηφίζῃ ἐκλογικοὺς νόμους, παρίστατο ἀνάγκη ἐμφανίσεως τῆς νέας Κυβερνήσεως εἰς τὴν Βουλὴν καὶ ψήφου ἐμπιστοσύνης διὰ τὴν ψήφισιν τοῦ ἐκλογικοῦ νόμου. Τοιουτοτρόπως ἡ Κυβέρνησις, ἀπὸ ὑπηρεσιακή, καθίσταται κατ' ἀνάγκην —συμφώνως πρὸς τοὺς καθιερωμένους ὅρους— «μεταβατική».

Ἀλλὰ αὐτὴ ἡ διαδικασία —παρουσία εἰς τὴν Βουλὴν διὰ νὰ λάβῃ ψῆφον ἐμπιστοσύνης, παρεμπόδισις τοῦ νομοσχεδίου εἰς Κοινοβουλευτικὴν Ἐπιτροπὴν καὶ κατόπιν συζήτησις εἰς τὴν Βουλὴν καὶ λῆψις ἀποφάσεως— θὰ ἀπαιτήσει περίπου ἕνα μῆνα, ἤτοι τὸν Ἰανουάριον. Ἑπομένως κατὰ τὰς ἀρχὰς Φεβρουαρίου θὰ ἦτο δυνατὸν νὰ προκηρυχθοῦν αἱ ἐκλογαὶ διὰ τὸν Μάρτιον.

Καὶ τίθεται τὸ ἐρώτημα: Διατὶ νὰ προστεθοῦν δύο ἐπὶ πλέον μῆνες, ὁ Ἀπρίλιος καὶ ὁ Μάϊος; Διατὶ νὰ διατηρῆται εἰς τὴν Ἀρχὴν μία Κυβέρνησις στερουμένη κοινοβουλευτικῆς βάσεως, στερουμένη νομοθετικῆς δυνάμεως εὑρισκομένη εἰς τὸ κενόν, πολιτικῶς ἄπειρος; Αὐτὴ ἡ ἐπὶ πλέον δίμηνος παραμονή της εἶναι ὄχι μόνον ἄσκοπος, ἀλλὰ ἐπιβλαβὴς εἰς τὴν χώραν. Καὶ διὰ τοῦτο θέλομεν νὰ ἐλπίζωμεν ὅτι ὁ Βασιλεὺς, ὁ ὁποῖος ἀσκεῖ τὴν προνομίαν τῆς διαλύσεως τῆς Βουλῆς, θὰ συντομεύσῃ τὸν χρόνον τῶν ἐκλογῶν. Διότι μὲ τὸ Διάγγελμά του ἐδεσμεύθη διὰ τὴν παράτασιν. Δὲν ἐδεσμεύθη διὰ τὴν συντόμευσιν.

Πέμπτον: ΤΟ ΕΚΛΟΓΙΚΟΝ ΣΥΣΤΗΜΑ. Καθὼς ἐπαναλαμβάνω ἔχομεν δηλώσει ἡ Ἕνωσις Κέντρου προτιμᾷ τὸ ἰσχῦον ἐκλογικὸν σύστημα. Ἐφ' ὅσον ὅμως ἔχει προταθῆ ἡ ἁπλῆ ἀναλογικὴ χάριν τοῦ ὁμαλοῦ πολιτικοῦ βίου στέργομεν νὰ τὴν ψηφίσωμεν. Ἀλλὰ βεβαίως συμφώνως πρὸς τὴν παγίαν κοινοβουλευτικὴν παράδοσιν τὸ ἐκλογικὸν σύστημα δὲν ἀποτελεῖ θέμα ἐμπιστοσύνης διὰ τὰ μέλη τοῦ Κόμματος.

Ἕκτον: Η ΝΕΑ ΚΥΒΕΡΝΗΣΙΣ. Ὀφείλω νὰ προσδιορίσω τὴν θέσιν μας ἀπέναντι τῆς νέας Κυβερνήσεως. Ὁ Πρωθυπουργὸς κ. Ι. Παρασκευόπουλος ὑπῆρξε Πρωθυπουργὸς καὶ τῆς ἐκλογικῆς Κυβερνήσεως τοῦ Φεβρουαρίου τοῦ 1964. Καὶ ἔλαβε τότε πιστοποιητικὸν καλῆς διαγωγῆς. Διὰ τοῦτο ἡ Ἕνωσις Κέντρου τὸν ἀποδέχεται.

Ἀλλὰ δὲν συμβαίνει τὸ ἴδιον μὲ τοὺς περισσοτέρους Ὑπουργοὺς τῆς νέας Κυβερνήσεως. Οἱ Βασιλεὺς τοὺς ὠνόμασεν «ἐξωπολιτικά» πρόσωπα. Καὶ εἶναι πράγματι. Δὲν πολιτεύονται. Ἀλλὰ δὲν εἶναι δυστυχῶς καὶ «ἐγγνωσμένης ἀμερολησίας». Εἶναι ἀντιθέτως ἐγνωσμένης καὶ ἐμπαθοῦς μεροληψίας. Καὶ τοῦτο ἔχει προκαλέσει σφοδρὰν δυσαρέσκειαν εἰς τὸν δημοκρατικὸν κόσμον. Συμμερίζομαι τὸ κοινὸν αἴσθημα. Ἔπραξεν ἡ σύνθεσις τῆς νέας Κυβερνήσεως διὰ νὰ ἀνταποκρίνεται εἰς τὸ πνεῦμα τοῦ Βασιλικοῦ Διαγγέλματος, ἀλλ' ἐπίσης καὶ ἀληθῶς ἐγνωσμένης ἀμεροληψίας. Καὶ δυστυχῶς δὲν εἶναι.

Τὸ δυσάρεστον αὐτὸ γεγονὸς καθιστᾷ ἐπηυξημένας τὰς εὐθύνας τοῦ Προέδρου τῆς Κυβερνήσεως διὰ τὰς ἔνεκα ἀνικανότητος τῶν Ὑπουργῶν του. Ὀφείλει νὰ ἐπαγρυπνῇ. Ἀλλ'

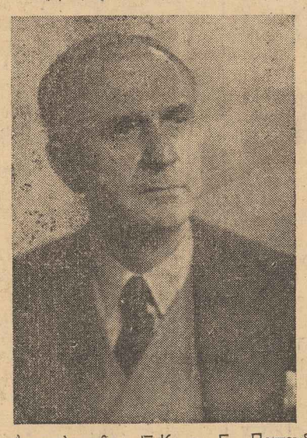

Ὁ ἀρχηγὸς τῆς Ε.Κ. κ. Γ. Παπανδρέου.

ἡ αὐστηρὰ ἐπαγρύπνησις εἶναι ἐπίσης καὶ κατ' ἐξοχὴν ἰδικόν μας ἔργον. Θὰ εἶναι ἡ ἀποστολὴ τῆς Ἑνώσεως Κέντρου.

Ἕβδομον: Αἱ ΘΕΣΕΙΣ ΜΑΣ. Παραμένομεν ἀνενδότως πιστοὶ εἰς τὰς γνωστὰς θέσεις μας. Καὶ θεωροῦμεν σήμερον χρέος μας νὰ ἐπαναλάβωμεν:

Καμμία ἀπολύτως συνθηκολογία εἰς. Καὶ μὲ κανένα. ΑΝΕΝΔΟΤΟΙ πρὸς πᾶσαν πλευράν. Καὶ μέχρι τέλους.

Ὄγδοον: Η ΠΑΓΙΔΕΥΣΙΣ. Ἀλλὰ ὑπάρχουν καὶ οἱ καχύποπτοι. Καὶ ἔπειτα ἀπὸ ὅσα συνέβησαν, ἔχουν δίκαιον νὰ εἶναι καχύποπτοι. Λέγουν: Μήπως παγιδευόμεθα; Μήπως ὑπάρχει δόλος; Μήπως προετοιμάζεται ἐκτροπή; Μήπως προετοιμάζεται πάλιν βία καὶ νοθεία;

Δὲν συμμερίζομαι τὴν καχυποψίαν. ΑΛΛΑ ΚΑΙ ΑΠΕΝΑΝΤΙ ΑΥΤΟΥ ΤΟΥ ΕΝΔΕΧΟΜΕΝΟΥ ΕΧΟΜΕΝ ΛΑΒΕΙ ΤΑΣ ΑΠΟΦΑΣΕΙΣ ΜΑΣ. ΘΑ ΧΡΗΣΙΜΟΠΟΙΗΘΟΥΝ ΟΛΑ ΤΑ ΜΕΣΑ ΤΟΥ ΑΓΩΝΟΣ. ΘΑ ΥΠΕΡΑΣΠΙΣΩΜΕΝ ΤΑΣ ΕΛΕΥΘΕΡΙΑΣ ΤΟΥ ΛΑΟΥ ΜΑΣ, ΜΕ ΠΑΣΑΝ ΘΥΣΙΑΝ. ΟΥΔΕΠΟΤΕ ΘΑ ΓΙΝΩΜΕΝ ΔΟΥΛΟΙ.

Ἔνατον: Η ΨΗΦΟΣ. Ὑπὸ τὴν ἔννοιαν τῶν ἀνωτέρω ἐξηγήσεων καὶ ἐπιφυλάξεων, θὰ παράσχωμεν ψῆφον εἰς τὴν Κυβέρνησιν.

Δέκατον: ΗΛΘΕΝ Η ΩΡΑ... Ἔπειτα ἀπὸ τὸν σχηματισμὸν τῆς νέας Κυβερνήσεως, εἶναι προφανὲς, ὅτι εἰσήλθομεν εἰς τὴν προεκλογικὴν περίοδον. ΚΑΛΩ ὅλους τοὺς ὁπαδοὺς τῆς Ἑνώσεως Κέντρου, πολιτευτὰς καὶ πολίτας, νὰ ἀποδυθοῦν ἀπὸ τοῦδε εἰς τὸν προεκλογικὸν ἀγῶνα.

Ἰσχύουν πάντοτε τὰ συνθήματα: ΕΝΟΤΗΣ— ΟΡΓΑΝΩΣΙΣ— ΑΓΩΝ.

ΗΛΘΕΝ Η ΩΡΑ! Ἡνωμένοι ὡς εἰς ἄνθρωπος, ἀργανωμένοι καὶ ἀγωνιζόμενοι, μὲ τὴν συμπαράστασιν τῆς μεγάλης πλειοψηφίας τοῦ Ἑλληνικοῦ Λαοῦ, τοῦ ὁποίου τιμῶμεν τὸ ἀδάμαστον δημοκρατικὸν φρόνημα καθὼς καὶ μὲ τὴν πρωταπρίλιαν τῆς Νεότητος, ἡ ὁποία δοκεῖται ἀπὸ τὰ ἰδανικὰ τῆς ἀληθοῦς Δημοκρατίας. ΘΑ ΝΙΚΗΣΩΜΕΝ ΠΑΛΙΝ. Διὰ νὰ δημιουργήσωμεν μίαν νέαν Ἑλλάδα.

Η ΔΗΜΟΚΡΑΤΙΑ ΘΑ ΝΙΚΗΣΗ!

ΑΙ ΓΕΝΙΚΑΙ ΣΥΝΕΛΕΥΣΕΙΣ ΤΩΝ ΕΝΩΣΕΩΝ ΓΕΩΡΓΙΚΩΝ ΣΥΝ)ΣΜΩΝ ΗΓΟΥΜΕΝΙΤΣΗΣ - ΦΙΛΙΑΤΩΝ ΚΑΙ ΠΑΡΑΜΥΘΙΑΣ

Ἀρχὰς Δεκεμβρίου εἰς τὴν πόλιν μας καὶ εἰς τὰ γραφεῖα τῆς Ἑνώσεως Γεωργικῶν Συνεταιρισμῶν συνῆλθον ἅπαντα τὰ μέλη τῆς Ἑνώσεως διὰ τὴν ἐτησίαν Γενικὴν Συνέλευσιν.

Παρευρέθησαν δὲ εἰς αὐτὴν οἱ κ.κ. Νίκος Καστάνιας Διευθυντὴς τοῦ Ὑπο)τος ΑΤΕ Ἡγουμενίτσης Κ. Βασιματζίδης Ἐπιθεωρητὴς Συνεταιρισμῶν, ὁ Διευθυντὴς μας κ. Παν. Ντσῆς ὡς ἐκπρόσωπος τῆς Κ.Υ. Δ.Ε.Π. Σακρ Βλάσσης Ἐπόπτης Συν)σμῶν, Σακρ. Παπαβασιλείου Δ)ντὴς Ε.Γ. Συνεταιρισμῶν, ὁ κ. Βασ. Μαυρογιῶργος, ἀναπληρωτὴς Δ)ντοῦ Γεωργίας καὶ ἄλλοι.

Κατὰ τὴν συνέλευσιν ταύτην ἐγκρίθησαν τὰ πεπραγμένα τῆς διοικήσεως, ὁ προϋπολογισμὸς 1967 καὶ ἡ ἵδρυσις κονσερβοποιείου βρωσίμων ἐλαιῶν ἀπὸ κοινοῦ μετὰ τῆς Ε.Γ. Συνεταιρισμῶν Παραμυθίας καὶ τῆς Ἐλαιουργικῆς.

ΕΙΣ ΠΑΡΑΜΥΘΙΑΝ

Τὴν ἑπομένην Δεκεμβρίου ἐλαβε χώραν εἰς τὰ γραφεῖα τῆς Ἑνώσεως Γεωργικῶν Συνεταιρισμῶν Παραμυθίας ἡ ἐτησία, τακτικὴ Γενικὴ Συνέλευσις καθ' ἣν παρέστησαν ὁ Διευθυντὴς μας κ. Παν. Ντσῆς ὡς ἐκπρόσωπος τῆς ΚΥΔΕΠ, ὁ Ἐπιθεωρητὴς Συνεταιρισμῶν κ. Κ. Βασιματζίδης, ὡς καὶ οἱ κ.κ. Γεράσιμος Βουτσινᾶς Διευθυντὴς Ὑποκαταστήματος ΑΤΕ Παραμυθίας καὶ Βασ. Κυράτσης ἐπόπτης Συν)σμῶν.

Καὶ εἰς τὴν Ἕνωσιν Παραμυθίας ἐνεκρίθησαν τὰ πεπραγμένα τῆς Διοικήσεως τῆς Ἑνώσεως, ἡ ἵδρυσις κονσερβοποιείου βρωσίμων ἐλαιῶν μετὰ τῆς Ε.Γ. Συνεταιρισμῶν Ἡγουμενίτσης κλπ.

ΕΥΧΑΙ ΤΟΥ "ΘΕΣΠΡΩΤΙΚΟΥ ΑΓΩΝΟΣ,,

Ἐπ' εὐκαιρίᾳ τοῦ Νέου Ἔτους 1967 ὁ «Θεσπρωτικὸς Ἀγὼν» εὔχεται εἰς τοὺς φίλους ἀναγνώστας τοῦ Ἐσωτερικοῦ καὶ Ἐξωτερικοῦ ὡς καὶ εἰς ἅπαντας τοὺς συμπατριώτας, τὰς καλλιτέρας τῶν εὐχῶν.

ΤΗΛΕΓΡΑΦΗΜΑ ΤΗΣ Ε.ΔΗ.Ν. ΘΕΣΠΡΩΤΙΑΣ ΠΡΟΣ ΤΟΝ κ. ΓΕΩΡΓΙΟΝ ΠΑΠΑΝΔΡΕΟΥ

(Ἐκ μέρους τῆς ΕΔΗΝ Θεσπρωτίας ἐλάβομεν καὶ δημοσιεύομεν τὸ κατωτέρω τηλεγράφημα):

Ἡ ΕΔΗΝ Θεσπρωτίας θεωρεῖ τὴν ὑποχώρησιν τῆς Δεξιᾶς καὶ τὴν ἀποπομπὴ τῆς ψευδοκυβερνήσεως τῶν ἀποστατῶν σὰν ἀναγκαία συνέπεια τοῦ Νέου Ἀγενδότου Ἀγῶνος τὸν ὁποῖον πάσον γεναίως ὁ δημοκρατικὸς κόσμος τῆς χώρας διεξήγαγεν ὑπὸ τὴν ἐμπνευσμένην ἡγεσίαν τοῦ Μεγάλου Ἀρχηγοῦ Γεωργίου Παπανδρέου.

Ἤδη παλλομένη ἀπὸ ἄκραν τὸν ἐθνικὸν παλμὸν εὑρίσκεται ἐν ἐπιφυλακῇ διὰ τὸν ἀδιάθλητον ἀγῶνα πρὸς τὴν Μεγάλη Νίκη τῆς Ἑνώσεως Κέντρου.

ΑΝΑ ΤΗΝ ΠΟΛΙΝ

● ΠΕΡΑΣΑΝ καὶ ἐφέτος τὰ Χριστούγεννα, ἡ μεγάλη ἑορτὴ τῆς χαρᾶς καὶ τῆς ἀγάπης. Ὅλοι οἱ συμπολῖται μας ποιός λίγο, ποιός πολὺ ἐχόρτασαν ἀργάκι μὲ 46 δραχμ. τὸ κιλό.

★

● ΕΦΕΤΟΣ παρετηρήσαμεν πολλὰ δῶρα στὰ Χριστουγεννιάτικα δέγδρα τῶν σπιτιῶν. Βλέπετε οἱ βιβλιοπῶλαι μας ἔφεραν παντός εἴδους παιγνίδια, ὥστε οἱ συμπολῖται μας νὰ μὴν στερηθοῦν τίποτε ἀπὸ ἐκεῖνα τῶν μεγάλων πόλεων.

● Οἱ ΒΙΤΡΙΝΕΣ καὶ αὐτὲς ἰδιαίτερα σπαλισμένες ἀπὸ τοὺς μεραχλίδες καταστηματάρχας παρουσίαζαν ἐμφάνισιν Χριστουγεννιάτικης πόλης.

● ΚΑΜΜΙΑ Χριστουγεννιάτικη κρουαζιὲρα δὲν ἔγινε ἐφέτος ἀπὸ τοὺς συμπολῖτας μας. Φαίνεται ὅτι ἶχαν προμηθευθῆ ἀρκετὲς γαλοπούλες καὶ δὲν εὐκαιροῦσαν γιὰ τέτοια πράγματα. Ἂς εἶναι τοῦ χρόνου.

★

● Η ΗΓΟΥΜΕΝΙΤΣΑ κατὰ τὰς δύο τελευταίας ἡμέρας τῶν Χριστουγέννων ἦτο ἀγνὼ ριστη. Κόσμος, πολὺς κόσμος ἱστοὺς δρόμους καὶ μεγάλη ἐ νησις στὰ ἐμπορικὰ καταστήματα.

★

● ΠΟΛΛΟΙ ταξιδεμένοι ἀφίχθησαν στὰ χωριά μας, καὶ ὁ λόγος, διὰ νὰ ἑορτάσουν τὰ Χριστούγεννα καὶ τὸ Νέον Ἔτος 1967 κοντὰ στοὺς ἰδικούς των.

Ο π. ΥΠΟΥΡΓΟΣ ΚΑΙ ΒΟΥΛΕΥΤΗΣ κ. ΠΑΠΑΣΤΑΥΡΟΥ ΕΙΣ ΘΕΣΠΡΩΤΙΑ

Ἐπωφελούμενος τῆς διακοπῆς τῆς Δίκης τοῦ ΑΣΠΙΔΑ, ὅπου παρίσταται ὡς συνήγορος τοῦ κατηγορουμένου συμπατριώτου μας ἀξιωματικοῦ κ. Θ. Κατσιάρη ἀφικνεῖται σήμερον εἰς τὴν πόλιν μας, μέσῳ Κερκύρας ὁ πρώην ὑπουργὸς καὶ βουλευτὴς κ. Χρῆστος Παπασταύρου ὅστις καὶ θὰ παραμείνῃ εἰς Θεσπρωτίαν ἐπὶ 10ήμερον περίπου.

Ὁ κ. Χ. Παπασταύρου κατὰ τὸ διάστημα τοῦτο ἐκτὸς τῆς Ἡγουμενίτσης θὰ ἐπισκεφθῆ τοὺς Φιλιάτες, τὴν Παραμυθιὰ καὶ πολλὰ χωριὰ τοῦ Νομοῦ μας.

ΕΤΕΛΕΣΘΗ ΜΝΗΜΟΣΥΝΟΝ ΕΙΣ ΜΝΗΜΗΝ ΤΩΝ ΘΥΜΑΤΩΝ ΤΗΣ ΚΟΜΜΟΥΝΙΣΤΙΚΗΣ ΚΑΤΑ ΤΟΥ ΕΘΝΟΥΣ ΕΠΙΒΟΥΛΗΣ

Εἰς τὴν πόλιν μας τὴν 11 Δεκεμβρίου ἐτελέσθη μνημόσυνον εἰς μνήμην τῶν θυμάτων τῆς Κομμουνιστικῆς κατὰ τοῦ Ἔθνους ἐπιβουλῆς.

Μετὰ τὸ τέλος τοῦ μνημοσύνου ἔλαβεν χώραν σχετικὴ ὁμιλία ὑπὸ τοῦ κ. Θεμιστοκλῆ Παπαθαναστίου καθηγητοῦ τοῦ Λυκείου.

ΑΝΑΚΟΙΝΩΣΙΣ

ΠΡΟΣ ΤΟΥΣ ΣΥΜΠΑΤΡΙΩΤΑΣ ΜΑΣ

Ἀνακοινοῦται ὅτι ἀπὸ τῆς 4ης Ἰανουαρίου 1967 θὰ κυκλοφορήσῃ ἡ νέα καθημερινὴ ἐφημερίς «ΘΕΣΠΡΩΤΙΚΗ» ὄργανον τοῦ Θεσπρωτικοῦ Λαοῦ

ἡ ΣΚΟΠΙΑ μας ΔΙΑ ΤΟΝ κ. ΝΟΜΟΜΗΧΑΝΙΚΟΝ

Θέττομεν ὑπ' ὄψιν τῶν ἁρμοδίων Τεχνικῶν ὑπηρεσιῶν τοῦ Νομοῦ μας ὅτι ὁ κεντρικὸς αὐλαξ ὅστις διοχετεύει τὰ ὕδατα τῆς πηγῆς Κεφαλοβρύσου πρὸς τὸν κάμπον Παραμυθίας ἐγέμισεν κατὰ τὴν ἰσκυρὰν στρωσιν δι' ἀμμοχαλίκου τῆς Κεντρικῆς ἐθνικῆς ὁδοῦ Νεράϊδας —Παραμυθίας (ἐργολαβίας Παναγοπούλου) καὶ εἰς θέσιν Ἁγίους Θεοδώρους, μὲ ἀποτέλεσμα νὰ πλημμυρίσῃ ὁ συνοικισμὸς Ἁγίων Θεοδώρων ἀποστελούμενος ἀπὸ 10 καὶ πλέον οἰκογενείας καὶ νὰ κατευθυνθοῦν τὰ ὕδατα πρὸς τὴν λίμνην «Χότχοβα» εἰς τρόπον ὥστε νὰ μὴν καταστῇ δυνατή, λόγῳ τῶν πολλῶν ὑδάτων ἡ καλλιέργεια κατὰ τὴν θερινὴν περίοδον, τριῶν χιλιάδων περίπου στρεμμάτων δι' ὀψίμων καλλιεργειῶν.

Κατὰ τὴν γνώμην μας ἐνδείκνυται νὰ γίνῃ τὸ ταχύτερον, προσταιτευτικὸς τοῖχος ἀντιστηρίξεως εἰς θέσιν Ἁγίους Θεοδώρους καὶ νὰ καθωρισθῇ ὁ ἀρδευτικὸς αὐλαξ, διότι ἄλλως αἱ εὐθύναι καὶ αἱ ζημίαι θὰ εἶναι τεράστιαι.

Ἂς τὸ προσέξουν λοιπὸν τὸ θέμα τοῦτο καὶ ἂς δώσουν ἐντολὴν εἰς τὸν ἐργολάβον, οἱ ἁρμόδιοι, κατὰ τὰς ἀνωτέρω ὑποδείξεις.

ΔΕΚΕΜΒΡΙΟΣ 1944

Πρὶν ἀπὸ 22 χρόνια ἐνθυμούμεθα ὅλοι μας μίαν ἀπὸ τὶς τραγικωτερες ἐπετείους τῆς ἱστορίας μας —τὴν ἀποφράδα ἐπέτειον τοῦ περιβοήτου «Κόκκινου Δεκεμβρη».

Ἦταν ἕνα κίνημα προδοσίας καὶ ἐγκλήματος, τὸ ὁποῖον εἶχε προετοιμασθῆ μὲ σατανικὴν πανουργίαν ἀπὸ τότε ποὺ ἐνεφανίσθησαν στὰ βουνὰ οἱ πρῶτοι πυρῆνες τοῦ ἐγκάπλου κομμουνισμοῦ.

Πολλὰ ἦσαν τὰ θύματα κατὰ τὴν κατοχὴν καὶ τὸ Δεκεμβριανὸν κίνημα, συμφώνως πρὸς ἐπίσημα στοιχεῖα. Χρέος μας εἶναι νὰ ἐνθυμούμεθα τὴν τραγικὴν ἐκείνην ἐπέτειον, ὄχι διότι θέλομεν νὰ διαιωνίσωμεν τὰ μίση καὶ τὰ πάθη, ἀλλὰ διὰ νὰ ἐκλείψῃ ἡ λήθη καὶ ὅλοι συσπειρωμένοι μὲ αἰσθήματα κατανοήσεως, συμπόνοιας καὶ Χριστιανικῆς ἀγάπης νὰ βαδίσωμεν διὰ μίαν καλυτέραν Ἑλλάδα.

ΔΙΑ ΤΟΝ κ. ΝΟΜΑΡΧΗΝ

Οἱ κάτοικοι τῆς γειτονικῆς Κοινότητος Κρυόβρυσης παραπονοῦνται διὰ τὴν μὴ εἰσέτι δρομολόγησιν λεωφορείου, ἐνῶ ὁ δρόμος ἔχει διανοιχθῆ πρὸ πολλοῦ ὑπὸ τῆς ΜΟΜΑ.

Πολλοὶ λόγοι συνηγοροῦν εἰς τὴν δρομολόγησιν λεωφορείου εἰς τὴν γραμμὴν αὐτήν, διότι ἐκτὸς ἀπὸ τοὺς καθημεριγοὺς μαθητὰς τοῦ Γυμνασίου καὶ Λυκείου θὰ ἐξυπηρετοῦνται καὶ οἱ κάτοικοι.

Ἀλλ' ὡς ἐπληροφορήθημεν οἱ λόγοι τῆς μὴ δρομολογήσεως λεωφορείου εἰς Κρυόβρυσην εἶναι ὅτι, ὁ δρόμος εἶναι ἀκατάλληλος διὰ λεωφορεῖα. Διὰ τοῦτο θὰ πρέπει τὸ Νομαρχεῖον νὰ χορηγήσῃ σχετικὴν πίστωσιν διὰ τὸν δρόμον αὐτόν, ὥστε ἰσυντόμως νὰ ἀποκτήσῃ καὶ ἡ Κρυόβρυση τὸ αὐτοκίνητό της.

ΔΙΑ ΤΟΥΣ ΑΡΜΟΔΙΟΥΣ

Ἀπὸ πολλῶν ἐτῶν ἐκκρεμεῖ ἡ ἀγέγερσις τῆς προτομῆς τοῦ ἀείμνηστου Ἰατροῦ Γερουσιαστοῦ καὶ ἱδρυτοῦ τοῦ μεγαδικοῦ εἰς τὴν Θεσπρωτίαν Νοσοκομείου Φιλιατῶν Πέτρου Μπέμπη. Καὶ ἡ ἐκκρεμότης αὐτὴ ὀφείλεται εἰς τὴν ἔλλειψιν τοῦ ἀπαιτουμένου χρηματικοῦ ποσοῦ.

Εἶναι ὑποχρέωσις νὰ γίνῃ ἡ προτομὴ τοῦ ἱδρυτοῦ τοῦ Νοσοῦ τῆς ὑγείας. Ἡ συνάδελφος «Φωνὴ τῶν Φιλιατῶν» ἔρριψε μίαν ἰδέαν νὰ διενεργηθῆ ἔρανος. Ἐπικροτοῦμεν τὴν ἐνέργειάν της καὶ περιμένομεν ἀπάντησιν ἐκ μέρους τῶν ἁρμοδίων.

ΝΑ ΙΔΡΥΘΗ ΠΥΡΟΣΒΕΣΤΙΚΗ

Πολλὰ ἐγράφησαν ἀπὸ τὸν τοπικὸ τύπο, γύρω ἀπὸ τὸ σοβαρὸν θέμα τῆς Ἱδρύσεως Πυροσβεστικῆς Ὑπηρεσίας εἰς τὴν Ἡγουμενίτσα, ἥτις τυγχάνει καὶ ἕδρα τοῦ Νομοῦ μας. Ἡ δημιουργία Πυροσβεστικῆς Ὑπηρεσίας κατὰ γενικὴν ὁμολογίαν εἶναι ἀπαραίτητος διότι ὁ κίνδυνος ποὺ διατρέχει ἡ πόλις ἀπὸ στιγμὴν εἰς στιγμὴν εἶναι μέγας ἀπὸ τὴν μανίαν τοῦ πυρός.

Θὰ πρέπει νὰ κινηθῆ ἀμέσως ἡ Δημοτικὴ ἀρχὴ εἴτε διὰ τὴν ἐξεύρεσιν οἰκοπέδου, εἴτε οἰκήματος πρὸς στέγασιν τῆς ἐν λόγῳ ὑπηρεσίας ὅπως πολὺ ὀρθῶς τονίζει εἰς σχετικὸν τηλεγράφημά του καὶ ὁ βουλευτὴς κ. Νίκος Ἀθαγασίου.

ΔΙΑ ΤΗΝ ΕΘΝΙΚΗΝ ΑΝΤΙΣΤΑΣΙΝ

Εἰς τὸ ὑπ' ἀριθ. 71 φύλλον ■ ΕΙΣ ΤΗΝ 2αν ΣΕΛΙΔΑ

ΛΟΓΙΑ ΤΟΥ ΠΑΡΑΤΗΡΗΤΟΥ

Εὔθυμα... καί σοβαρά...

● ΧΡΙΣΤΟΥΓΕΝΝΑ ΣΤΗΝ ΠΟΛΙΝ ΜΑΣ

ΠΡΙΝ ἀκόμη φέθῃ οἱ μικροὶ ἔκαμαν τὶς πρῶτες «ἐπιδρομὲς» τους ψάλοντας τὰ κάλαντα ἔξω ἀπὸ τὶς πόρτες τῶν σπιτιῶν μὲ τὸ «Καλὴν ἡμέρα ἄρχοντες...» Ἀκούγοντας ἐκεῖνο τὸ «ΑΡΧΟΝΤΕΣ...» μοῦ ἦρθε στὸν νοῦ μου ἡ 15η Ἰουλίου ποὺ μὲ μιὰ κίνηση ὁ λαὸς ἔπαυσε νὰ ἄρχη...

Ἂς συνεχίσω ὅμως μὲ τὰ κάλαντα, διότι ἀπὸ προχθὲς τὰ πράγματα ἄλλαξαν καὶ σιγά, σιγὰ ὁ λαὸς θὰ ἀρχίσῃ καὶ πάλιν νὰ ἄρχη.

Μεταξὺ τῶν πιτσιριῶν ἐγὼ τουλάχιστον δέκρινα 4 τύπους. Καὶ ἐξηγοῦμαι. Πρῶτος τύπος εἶναι ὁ βιαστικὸς Δεύτερος τύπος εἶναι ὁ δειλός. Τρίτος τύπος εἶναι ὁ ζόρικος καὶ ὁ μάγκας καὶ τέταρτος εἶναι ὁ ἔμπορος. Διὰ νὰ ἀναλύσω ὅμως καὶ τοὺς τέσσαρες τύπους ἀπαιτεῖται ἀρκετὸς χῶρος τῆς ἐφημερίδος δι' αὐτὸ σήμερα περιορίζομαι εἰς τὴν ἀνακάλυψίν των. Πάντως ὅλοι τους ἔκαμαν χρυσές... δουλειές, κατὰ τὴν ἀμολογίαν των.

ΟΙ ΓΥΝΑΙΚΕΣ ΣΤΗΝ ΕΚΚΛΗΣΙΑ

Κατὰ τὴν παραμονὴν τῶν Χριστουγέννων παρετήρησα μεγάλη συρραὴ ἀπὸ γυναῖκες μοναδικὴ ἐκκλησία, τὴν Εὐαγγελίστρια, καὶ μετέλαβον τὴν θείαν μετάληψιν.

ΜΕΓΑΛΗ ΚΙΝΗΣΗ ΣΤΑ ΕΜΠΟΡΙΚΑ ΚΑΤΑΣΤΗΜΑΤΑ

Καὶ εἰς τὰ καταστήματα, παρετήρησα, ὅτι ἦτο ἀρκετὸς κόσμος ποὺ ψώνιζε. Πράξενο ὅμως τὸ φαινόμενο αὐτό, διότι ὅλοι φωνάζουν, πῶς θὰ κάνω μὲ γιορτές χωρὶς... χρήματα, καὶ τὰ ταγάρια τους ἐφετος ποιὸ γεμάτα μὲ ψώνια. Ἐκεῖνοι ποὺ ἔκλαυσαν μὲ μαῦρο δάκρυ ...κατὰ τὶς δύο τελευταίες ἡμέρες τῶν χριστουγέννων ἦσαν οἱ ἔμποροι ὑφασμάτων.

ΣΑΝ ΜΕΓΑΛΟΥΠΟΛΙΣ

Ἡ Ἡγουμενίτσα αὐτὲς τὶς ἡμέρες πράγματι ἔμοιαζε σὰν μιὰ μεγαλούπολις ἀπὸ κόσμο αὐτοκίνητα καὶ ζῶα,

Ξέναι δημοσιεύσεις

Η ΟΡΑΣΙΣ & ΟΡΑΤΟΤΗΣ ΤΟΥ ΘΕΟΥ

ΤΟ ΚΗΡΥΓΜΑ ΤΗΣ ΚΥΡΙΑΚΗΣ ΤΟΥ κ. ΣΠΥΡΟΥ ΖΩΔΙΑΤΗ

Δεῖξε μου τὸ Θεό. Θέλω νὰ τὸν δῶ. Κι ἄμα τὸν δῶ θὰ τὸν πιστέψω. Ἔτσι λένε πολλοί. Τώλεγαν καὶ πρὶν ἑκατοντάδες χιλιάδες χρόνια. Καπέθηκε ὁ Θεὸς στὴ γῆ γιὰ νὰ Τὸν δοῦν μὲ τὰ φυσικά τους μάτια. Διεκήρυξε πὼς ἦταν Θεὸς ἐν σαρκί. Αὐτὸ δὲν ἦταν ποὺ ζητοῦσαν; Κι ὅμως ὅταν βρέθηκε ἀνάμεσά τους δὲν τὸν παραδέχθησαν ὡς τὴν πραγματοποίησιν τῆς ἐπιθυμίας των.

Περίεργο ὄν ὁ ἄνθρωπος. Ζητᾶ νὰ τοῦ δοθῆ κάτι καὶ ἄμα τοῦ δοθῆ λέγει: «Δὲν εἶναι αὐτὸ ποὺ ἤθελα». Θυμᾶμαι τὴν Ἱστορία ἑνὸς μικροῦ παιδιοῦ. Ἤθελε πάντοτε νὰ γίνεται τὸ θέλημά του. Ἦταν τὸ δεσμεύειν καὶ τὸ λύειν τῶν πάντων. Τέτοιος διάβολος ἦταν ποὺ ζήτησε ἔναι σκουλήκι ἀπὸ κάτω ἀπὸ τὴ γῆ. Βγῆκε ἔξαλλη ἡ μάνα του ἔξω στὸν κῆπο, ἔσκαψε καὶ βρῆκε ἕνα σκουλήκι. Τὸ πῆγε τοῦ παιδιοῦ της. Μόλις τὸ ἴδε τῆς λέει: «Μάνα, νὰ τὸ μοιράσης σὲ δύο». Γίνεται κι αὐτό. «Τώρα νὰ φᾶς τὸ ἕνα ἀπὸ τὰ δυό». Τὸ καταβροχθίζει ἀμέσως ἡ μάνα. Νά μᾶς λείψουν τέτοιες μάνες. Γιατὶ ὑπάρχουν μάνες σᾶν κι αὐτή, γι' αὐτὸ ὑπάρχουν καὶ τόσα διαβολάκια ἀνάμεσά μας. Μόλις καταάπιε τὸ μισὸ σκουληκάκι ἡ μάνα, τὸ παιδὶ τῆς λέγει: «Μάνα ἔφαγες τὸ δικό μου μισὸ σκουληκάκι!!!» κι ἄρχισε πάλι τὶς φωνές.

Τέτοιος ἴσως εἶσαι καὶ σύ, πραγματικὸ διαβολάκι στὴ στάσι ἰσου ἀπέναντι στὸ Θεό. Στέκεσαι ἀτίθασα μπροστά Του καὶ Τοῦ λές: Θεὲ ποῦ εἶσαι; Θέλω νὰ σὲ δῶ. Καπέβα. Καπέβηκε ὁ Θεὸς. Περπάτησε στὴ γῆ. Μιλᾶ γιὰ τὴν ἰδιότητά Του:

«Ἐὰν ἐγνωρίζετε ἐμέ, καὶ τὸν Πατέρα μου ἠθέλετε γνωρίσει. Καὶ ἀπὸ τοῦ νῦν γνωρίζετε αὐτὸν καὶ εἴδετε αὐτόν... ὅστις εἶδεν ἐμὲ εἶδε τὸν Πατέρα... ;γὼ εἶμαι ἐν τῷ Πατρὶ καὶ ὁ Πατὴρ εἶναι ἐν ἐμοί... Πιστεύετέ μοι ὅτι ἐγὼ εἶμαι ἐν τῷ Πατρὶ καὶ ὁ Πατὴρ εἶναι ἐν ἐμοί...» (Ἰω ἄγγου ιδ΄ 7—11). Τὸν πίστεψαν; Ὄχι. Οἱ Ἑβραῖοι ἀκόμη τὸν ζητοῦν —τὸν ἄλλο Θεὸ ἐν σαρκί, τὸν ἄλλο Μεσσία τὸν ἄλλο σωτῆρα.

Ἕνας Ἑβραῖος στρατιώτης πίστεψε στὸ Χριστό. Τὸν δέχθηκε γιὰ Σωτῆρα καὶ Κύριο τῆς ζωῆς του. Ἄχ νὰ τὰ ἔκαιμνες καὶ σύ. Αὐτὸ εἶναι ποὺ σοῦ λείπει. Τὴν εὐτυχία σου δὲν μπορεῖς νὰ τὴν ἀποκτήσης κατ' ἄλλον τρόπον. Οἱ ἄλλοι συγάδελφοί του Ἑβραῖοι τὸν κορόϊδευαν. Τοὺς ἀπεστόμωσε ὅμως λέγοντάς τους: «Καὶ τί ἄλλο θά μποροῦσε νὰ εἶναι ἢ γάϊ κάμη, οἱοσδήποτε ἄλλος Μεσσίας ἀπ' ὅτι ἦταν ἢ ἔκαιμε ὁ Χριστός;». Κόκκαλο οἱ συγάδελφοι Ἑβραῖοι. Γιὰ στάσου νὰ σκεφθῆς αὐτὴ τὴν πρόκλησι τοῦ Ἑβραίου αὐτοῦ Χριστιανοῦ. Πάρε χαρτὶ καὶ μολύβι. Στὰ σοβαρὰ σοῦ τὸ λέγω. Γράψε συγκεκριμένα τί θάθελες νὰ δῆς ἀπὸ ἕνα ἄλλο Χριστό, μιὰ ἄλλη ἐν σάρκωσι τοῦ Θεοῦ νὰ κάμη ἐπὶ τῆς γῆς, κάτι ποὺ θάθελες νὰ εἶναι.

Ἔκαμε ὅ,τι θέλαμε. Ἦλθε γιὰ νὰ Τὸν δοῦμε μὲ τὰ φυσικά μας μάτια. Ἐκεῖνος δὲν ἄρχισε νὰ μᾶς βλέπη μὲ τὸ γέννημά Του στὴ γῆ μας σάν ἄνθρωπος. Ἔχει τὴν ἱκανότητα νὰ βλέπη τὰ πάντα καὶ τοὺς πάντας. Ἕνας εἰδωλολάτρης φιλόσοφος κάποτε ρώτησε ἕνα Χριστιανό: «Ποῦ εἶναι ὁ Θεός;». Ἡ ἀποστολικὴ ἀπάντησις τοῦ Χριστιανοῦ: «Πὲς μου ποῦ δὲν εἶναι Θεός»;

Μοιάζουμε μὲ τὰ δύο παιδάκια ποὺ ἀνέβηκαν σ' ἕνα βουναλάκι κι ἔκλεβαν μῆλα. Τὸ ἕνα ἔκοβε καὶ τὸ ἄλλο πρόσεχε νὰ μὴ ἔλθη κανένας καὶ τοὺς δῆ. Κανέναν δὲν διέκριναν. Δέκα ὅμως χιλιόμετρα μακρυά ἦταν ἕνας ἀστρονόμος ποὺ παρακολουθοῦσε τὸ ἡλιοβασίλεμα στὸν ὁρίζοντα. Νὰ τὶς μηλιὲς καὶ τὰ κλεφτόπουλα καθαρὰ σὰν μέρα, μέσα στὸ τηλεσκόπιο. Ἀκόμα καὶ τὶς ἐκφράσεις τοῦ προσώπου των μποροῦσε νὰ δῆ. Γελοῦσε ὁ ἀστρονόμος βλέποντας τὸ παιδάκι ποὺ ἔκαμνε τὸν φύλακα νὰ τρίβη τὰ χέρια του μὲ χαρὰ ποὺ κανένας δὲν τοὺς ἔβλεπε.

Γιὰ φαντάσθητε τὴν ἔκπληξι τῶν δυὸ παιδιῶν ὅταν τοὺς περίμενε ἐκεῖ κοντὰ ὁ ἀστρονόμος μὲ τὰ κλεμμένα μῆλα τους. Δὲν μποροῦσαν ν' ἀρνηθοῦν τί εἶχαν κάμει γιατὶ οἱ λεπτομέρειες ποὺ τοὺς εἶπε ἦταν ἀδιάψευστα ἀληθινές. Ὁ Θεὸς σὲ ξέρει ἀπ' ἔξω καὶ ἀνακατωτά.

Τὸ τηλεσκόπιό Του εἶναι καρφωμένο πάνω σου. Ἀφοῦ σοῦ ἀποκαλύψη τὸ χάλι σου. τὴν ἁμαρτωλότητά σου, σὲ πλησιάζει ἀπὸ κοντά.

Ἀντίκρυσὲ Τον μὲ κοκκινισμένο ἀπὸ ντροπὴ πρόσωπο καὶ μαύρη ἀπὸ τὴν ἁμαρτία καρδιά. Θέλει, ὅπως σοῦ ἀπέδειξε ὅτι σὲ βλέπει, νὰ Τὸν δῆς καὶ σύ. Μὴ προσπαθήσης νὰ Τοῦ ὑπακριθῆς ὅτι εἶσαι δίκαιος γιατὶ κανένας δὲν εἶναι δίκαιος. Μᾶς τὸ λέγει ὁ Ἀπόστολος Παῦλος. «Ἰουδαίους τε καὶ Ἕλληνας ὅτι εἶναι πάντες ὑπὸ ἁμαρτίαν καθὼς εἶναι γεγραμμένον ὅτι δὲν ὑπάρχει δίκαιος οὐδὲ ἷς» (Ρωμ. γ΄ 9—10). Αὐτὸ συμπεριλαμβάνει καὶ ἐσένα τὸν Ἕλληνα. Μὴ αὐτοπαπᾶσαι ὅτι ἀποτελεῖς ἐξαίρεσιν Μὴ μοιάσεις μὲ τὰ παιδάκια ἐκεῖνα ποὺ νόμιζαν ὅτι κανεὶς δὲν τὰ ἔβλεπε στὸ βουναλάκι τους. Μῆλα θὰ φάμε μὲ τὴν καρδιά μας θάλεγαν ὁ ἕνας στὸν ἄλλο. Πιάστηκαν ὅμως. Τοὺς ἐπλησίασε ἐκεῖνος ποὺ τοὺς εἶδε ἀπὸ μακρυά.

Αὐτὸ σημαίνουν τὰ Χριστούγεννα. Ὁ Θεὸς ποὺ τόσο καιρὸ μᾶς ἔβλεπε νὰ κυλιώμαστε στὴν ἁμαρτία δὲν μᾶς ἄφησε νὰ νομίζουμε ὅτι ὅλα εἶναι ἐν τάξει. Μᾶς πλησίασε. Ἦλθε γιὰ νὰ Τὸν δοῦμε καὶ μεῖς. Μᾶς ἀπέδειξε ὅτι ἀναγκάστηκε νὰ ἔλθη στὴ γῆ χάρις στὴν ἁμαρτία μας. Ἄραγε πῶς Τὸν ὑποδεχόμεθα; Ὁ πρωταρχικός σκοπός τοῦ ἐρχομοῦ Του δὲν εἶναι γιὰ νὰ μᾶς τιμωρήση, ἀλλὰ νὰ μᾶς σώση. «Δὲν ἀπέστειλεν ὁ Θεὸς τὸν Υἱὸν αὐτοῦ εἰς τὸν κόσμον διὰ νὰ κρίνη τὸν κόσμον ἀλλὰ διὰ νὰ σωθῆ ὁ κόσμος δι' αὐτοῦ» (Ἰω ἄγνου γ΄ 17). Ἀλλά γιὰ νὰ σωθῆς εἶναι ἀνάγκη νὰ πιστεύσης. Ὅστις πιστεύει, εἰς αὐτὸν δὲν κρίνεται, ὅστις ὅμως δὲν πιστεύει εἶναι ἤδη κεκριμένος, διότι δὲν ἐπίστευσεν εἰς τὸ ὄνομα τοῦ μονογενοῦς Υἱοῦ τοῦ Θεοῦ» (Ἰωάνγου γ΄ 1/8). Ἔχεις πιστεύσει; Ἂν ὄχι, ὑποκριτικὰ γιορτάζεις τὰ Χριστούγεννα σήμερα.

ΣΠΥΡΙΟΣ ΖΩΔΙΑΤΗΣ

Ὁ ἐπιθυμῶν νὰ λάβη ἕνα τεῦχος μὲ τὴν σειρὰ τῶν ἄρθρων «Τὸ Κήρυγμα τῆς Κυριακῆς» ὁλοκλήρου τοῦ προηγουμένου μηνός ἢ δωρεὰν ὁλόκληρον τὴν Καινὴν Διαθήκην σὲ ἁπλῆ νεοελληνικὴ μετάφρασι, ἄς μᾶς γράψη στὴ διεύθυνσι: Δημοσιεύσεις «Ὁ ΣΠΟΡΕΥΣ» Γραμ. μαγοθυρίς 387 —ΑΘΗΝΑΣ

Ο ΒΟΥΛΕΥΤΗΣ κ. ΑΘΑΝΑΣΙΟΥ ΕΙΣ ΘΕΣΠΡΩΤΙΑΝ

Λάγω τῶν ἑορτῶν τῶν Χριστουγέννων καὶ τοῦ Νέου Ἔτους ἀφίχθη εἰς τὴν Θεσπρωτίαν ὁ βουλευτὴς καὶ πρώην ὑπουργὸς κ. Νικ. Ἀθανασίου ὅστις καὶ θὰ ἐπισκεφθῆ διάφορα χωριὰ τοῦ Νομοῦ.

ΒΑΣΙΛΕΙΟΝ
ΤΗΣ ΕΛΛΑΔΟΣ
ΝΟΜΑΡΧΙΑ ΘΕΣΠΡΩΤΙΑΣ
ΣΥΝΔΕΣΙΜΟΙΣ ΚΟΙΝΟΤΗΤΩΝ
ΚΙΑΣΤΡΙΟΥ —ΑΓ. ΒΛΑΣΙΟΥ
—ΠΑΡΑΓΙΟΤΑΙΜΟΥ — ΜΑΥΡΟΥΔΙΟΥ —ΡΑΓΙΟΥ
Ἀριθ. Πρωτ. 69.

ΠΕΡΙΛΗΨΙΣ ΔΙΑΚΗΡΥΞΕΩΣ

Ὁ Πρόεδρος τοῦ Συνδέσμου Κοινοτήτων Καστρίου —Ἁγίου Βλασίου —Παραποτάμου — Μαυρουδίου καὶ Ραγίου,

Διακηρύττει ὅτι:

Ἀκυρωθείσης τῆς ὑπ' ἀριθ. 15)1966 ἀποφάσεως περὶ ἐγκρίσεως πρακτικῶν τῆς διενεργηθείσης κατὰ τὴν 5—11—1966 δημοπρασίας ἐπαναλαμβάνεται εἰς μειοδοτικὴν δημοπρασίαν δι' ἐνσφραγίστων προσφορῶν διὰ συμπληρώσεως ἀναλυτικοῦ τιμολογίου ἡ προμήθεια 2.800 τεμαχίων Φ. 80, 340 τεμαχίων, Φ 100, 65 τεμαχίων Φ 125, 370 τεμαχίων Φ 150 συνδέσμων ΖΙΜΠΩ 12,½ ἀτμοσφαιρῶν λειτουργίας ὡς καὶ ἡ προμήθεια πᾶν ἀπαιτουμένων κατὰ τὴν μελέτην εἰδικῶν τεμαχίων τοῦ ἔργου ὑδρεύσεως τοῦ Συνδέσμου παραδοτέα εἰς τὴν Κοινότητα Καστρίου, ἕδρα τοῦ Συνδέσμου.

Ἡ δημοπρασία διεξαχθήσεται ἐν Ἡγουμενίτσῃ καὶ ἐν τοῖς Γραφείοις τῆς Τεχνικῆς Ὑπηρεσίας Δήμων καὶ Κοινοτήτων τὴν 10 τοῦ μηνός Ἰανουαρίου τοῦ 1967 ἔτους ἡμέραν τῆς ἑβδομάδος Τρίτην καὶ ὥραν 10—11 π.μ.

Δικαιοῦται εἰς τὸν διαγωνισμὸν γίνονται ἀνεγνωρισμένοι οἶκοι προμηθείας ὑλικῶν κατασκευῆς ὑδραγωγείων ἢ ἐργοσπάσια κατασκευῆς τῶν ὑλικῶν τούτων.

Ἐγγύησις συμμετοχῆς 5% ἐπὶ τοῦ προϋπολογισμοῦ.

Τὰ σχετικὰ εὑρίσκονται κατατεθειμένα παρὰ τῇ ΤΥΔΚ Νομαρχίας Θεσπρωτίας ἔνθα οἱ ἐνδιαφερόμενοι δύνανται νὰ λαμβάνουν γνῶσιν κατὰ τὰς ἐργασίμους ἡμέρας καὶ ὥρας.

Ἐν Καστρίῳ τῇ 8η Δεκεμβρίου 1966.

Οἱ Πρόεδροι τοῦ Συνδέσμου
ΙΩΑΝ. ΠΑΠΑΔΑΚΗΣ

Η ΣΚΟΠΙΑ ΜΑΣ

—» Ἐκ τῆς 1ης σελίδος

τῆς ἡ ἐφημερίς «Ἐθνικὴ Ἀντίστασις» γράφει τὸν κ. Φ. Πιτούλην συμπολεμιστήν. Δικαίωμά της νὰ γράψη ὅτι θέλει, τὴν δουλειά της κάνει, ἀλλὰ ἐπειδὴ μᾶς διετιμήθησαν ὀρισμένα παράπονα ἐκ μέρους πολλῶν συμπολεμιστῶν τοῦ Ζέρβα, ἄς μᾶς ἀπαντήσει ἡ «Ἐθνικὴ Ἀντίστασις» ἀπὸ ποῦ κι ὡς ποῦ συμπολεμιστὴς ὁ κ. Φώτιος Πιτούλης; Εἰς ποίας μάχας ἔλαβε μέρος; Ἡμεῖς τοὐλάχιστον συμπολεμιστὴν μόνον τὸν βουλευτὴν κ. Νίκον Ἀθαγασίου γνωρίζομεν.

Ἂς ἀπαντήσουν, λοιπόν, στὰ ἐρωτήματά μας αὐτὰ οἱ συντάκται τῆς ὡς ἄνω ἐφημερίδος.

Φαίνεται ὅτι ὁ συντάκτης τοῦ κειμένου αὐτοῦ ἀγνοεῖ ἐκεῖνα τὰ ὁποῖα εἶπε ὁ ἀρχηγός του, ἀείμνηστος στρατηγὸς Ζέρβας, ὅτι ἐπεσκέφθη τὴν πόλιν μας.

Ὁ νοῶν, νοεῖτο...

ΠΟΛΛΑ ΤΑ ΕΤΗ

Στὶς 15 λήγοντος μηνός ὁ Μητροπολίτης μας συνεπλήρωσε εἰς τὴν Θεσπρωτίαν ὡς Μητροπολίτης αὐτῆς τὴν πρώτην του δεκαετίαν.

ΑΙ ΑΡΧΑΙ ΑΠΑΝΤΟΥΝ

Θέμα: Περὶ κενῶν εἰς διδακτικὸν προσωπικὸν

Σχετικῶς μὲ τὸ θέμα τῶν κενῶν εἰς διδακτικὸν προσωπικόν, τῶν ἐπισημαγθέντων εἰς τὸ Γυμνάσιον καὶ τὸ Λύκειον Παραμυθίας περὶ ὧν δημοσίευμά σας τῆς 18—9—1966, τὸ ὑπουργεῖον Παιδείας πληροφορεῖ ὅτι μετὰ τοὺς ἐπικειμένους διορισμοὺς 1. 500 καθηγητῶν θὰ ἀντιμετωπισθῆ ἐν τῷ μέτρῳ τοῦ δυνατοῦ καὶ ἡ πλήρωσις τῶν κενῶν θέσεων τῶν Γυμνασίων καὶ τῶν Λυκείων τῆς περιφερείας σας.

Ἐν Ἀθήναις τῇ 6 Ὀκτωβρίου 1966

Ὁ Ὑφυπουργὸς
Δ. ΓΕΩΡΓΙΟΥ

ΒΑΣΙΛΕΙΟΝ
ΤΗΣ ΕΛΛΑΔΟΣ
ΓΕΝΙΚΙΟΝ ΝΟΣΟΚΟΜΕΙΟΝ ΦΙΛΙΑΤΩΝ
ΟΙΚΟΝΟΜΙΚΑΙ ΥΠΗΡΕΣΙΑΙ
Ἀριθ. Πρωτ. 2159.

ΠΕΡΙΛΗΨΙΣ ΔΙΑΚΗΡΥΞΕΩΣ

Τὸ Γενικὸν Νοσοκομεῖον Φιλιατῶν διακηρύσσει ὅτι, κατόπιν τῆς ὑπ' ἀριθ. 16)1966 πράξεως τοῦ Δ)κοῦ Συμβουλίου αὐτοῦ, ἐκτίθεται εἰς φανερὸν τακτικὸν μειοδοτικὸν διαγωνισμόν, διενεργηθησόμενον τὴν 31ην τοῦ μηνός Δεκεμβρίου 1966 ἡμέραν Σάββατον καὶ ὥραν 11—12 π.μ. διὰ τὴν ἀνάδειξιν ἐργολάβων —χορηγῶν τῶν τοῦ Ὑγειονομικοῦ Σταθμοῦ Ἡγουμενίτσης διὰ τὸ οἰκ. ἔτος 1967 ὡς ἀκολούθως:

1) Ἄρτου, 2) κρέατος νωποῦ, 3) ἰχθύων νωπῶν, 4) ἰχθύων κρέατος καὶ ὀρνίθων κατεψυγμένων, 5) εἰδῶν παντοπωλείου, 6) γάλακτος —γιαούρτης, 7) φαρμάκων, ἐπιδεσμικοῦ ὑλικοῦ, 8) καυσίμων, 9) ἐντύπων, 10) γραφικῆς ὕλης 11) λαχανικῶν —ὀπωρικῶν.

Πλείονες πληροφορίαι παρέχονται ὑπὸ τοῦ Λογιστηρίου τοῦ Ἱδρύματος καθ' ἑκάστην καὶ κατὰ τὰς ἐργασίμους ὥρας.

Ἐν Φιλιάταις τῇ 17—12—1966.

Ὁ Πρόεδρος τοῦ Δ.Σ.
ΔΗΜΗΤΡΙΟΣ ΜΕΓΑΣ

ΜΗ ΠΩΣ
ΘΕΛΕΤΕ ΝΑ ΕΦΟΔΙΑΣΘΗΤΕ ΜΕ ΜΗΧΑΝΗΝ ΠΛΕΚΤΙΚΗΣ;

ΠΡΟΣΕΞΑΤΕ:

Εἴμεθα οἱ μόνοι ποὺ ἀγοράζοντας ἀπὸ ἡμᾶς τὴν ἠγγυημένην Ἑλβετικὴν Χειροπλεκτομηχανὴ ΜΠΟΤΣ ἀνωτέρας κλάσεως ἐξασφαλίζετε ταυτοχρόνως τὸ ΒΑΣΙΚΩΤΕΡΟΝ ΣΤΗ ΔΟΥΛΕΙΑ νὰ ἔχετε στὴν διάθεσίν σας.

ΔΙΔΑΣΚΑΛΙΣΣΑΝ ΑΡΙΣΤΟΥΧΟΝ ΠΛΕΚΤΙΚΗΣ

τὴν ὁποίαν θὰ βρίσκετε πάντοτε στὴν μοναδικὴν ἐν Θεσπρωτίᾳ καὶ εἰς ὁλόκληρον τὴν Ἠπειρον Σχολὴν μας.

ΜΟΝΑΔΙΚΗΝ εἰς τὴν ΠΟΛΙΝ ΜΑΣ

Ἡ χειροπλεκτομηχανὴ ΜΠΟΤΣ εἶναι τέλεια, αὐτόματη, ταχύτατη, πλέκει ὅλα τὰ σχέδια, ὅλες τὶς πλέξεις μὲ κάθε εἶδος μαλλὶ (ἀπὸ τὸ μοῦς ὡς τὸ χονδρὸ σπόρ καθὼς καὶ μερσεριζὲ) κ. ἄ.

Ἐκπαιδευτικὰ καὶ ἀντιπροσωπευτικὰ ἐργαστήρια πλεκτικῆς

ΕΛΕΥΘΕΡΙΑΣ ΔΡΙΜΤΖΙΑ
ΠΑΡΑΜΥΘΙΑ ΘΕΣΠΡΩΤΙΑΣ
ΜΕΓΑΛΑΙ ΕΥΚΟΛΙΑΙ ΠΛΗΡΩΜΗΣ

ΚΟΙΝΩΝΙΚΗ ΖΩΗ

ΑΡΡΑΒΩΝΕΣ

—Ὁ φίλος μας κ. Κων)νος Παναγιώτου, Κοιν. Γραμματεὺς Κοινότητος Κορυτιανῆς καὶ ἡ δις Ἐλευθερία Μούτσιου ἠρραβωνίσθησαν.

—Ὁ κ. Κώστας Χαραλάμπους ἐκ Μαυρουδίου καὶ ἡ δις Μηλιὰ Μητσέλου ἠρραβωνίσθησαν.

—Ὁ κ. Κώστας Π. Πασχάλης, Τυπογράφος καὶ ἡ δις Λούλα Τρίγκου ἀμφότεροι ἐκ Γηρομερίου ἠρραβωνίσθησαν.

—Ὁ κ. Ἠλίας Πλαισήρας, υἱὸς τοῦ φίλου μας κ. Νικ. Πλαισήρα καὶ ἡ δις Τασία Πατσᾶ ἐκ Πλαισίου ἠρραβωνίσθησαν.

ΣΥΓΧΑΡΗΤΗΡΙΑ

Εἰς τὸν συνάδελφόν μας Κώστα Π. Πασχάλη ποὺ ἀντήλλαξε δακτύλιον ἀρραβῶνος μετὰ τῆς χαριτωμένης δίδος Λούλας Τρίγκου τὰ πιὸ θερμά μας συγχαρητήρια.

Οἱ συνάδελφοί του
ΔΗΜ. Κ. ΠΟΤΣΗΣ
ΙΚΩΝ)ΝΟΣ ΖΩΗΣ

ΓΑΜΟΙ

—Ἡ ἐκ Μαυρουδίου δὶς Ἑλένη Κολιογιάννη κόρη τοῦ φίλου μας κ. Νικολάου Κολιογιάννη καὶ ὁ Βορειοηπειρώτης ἐπιχειρηματίας κ. Λάμπρος Μπουρδούκης ἐτέλεσαν τοὺς γάμους των εἰς Κέρκυραν.

—Ἐπίσης εἰς Ράγιον ἐτελέσθησαν οἱ γάμοι τοῦ κ. Θ. Μπλέτσα, υἱοῦ τοῦ φίλου μας Προέδρου τῆς Κοινότητος κ. Κων)νου Μπλέτσα, μετὰ τῆς Οὐρανίας Κολιογιάννη.

ΘΑΝΑΤΟΙ

Εἰς Ράγιον ἀπεβίωσεν εἰς ἡλικίαν 117 ἐτῶν ὁ Σπῦρος Ἀγγελοζῶης.

Εἰς τοὺς οἰκείους του διαβιβάζομεν τὰ συλλυπητήριά μας.

ΕΥΧΑΡΙΣΤΗΡΙΟΝ

Συνελθοῦσα ἐκ τοῦ βαρυτάτου πένθους, τὸ ὁποῖον ἔπληξεν τὴν οἰκογένειάν μας ἐκ τοῦ ἀδοκήτου θανάτου τοῦ προσφιλοῦς μας συζύγου, πατρὸς, πάππου κλπ.

ΧΑΡΑΛΑΜΠΟΥΣ ΣΟΥΛΗ

Ἐκφράζει τὰς θερμοτάτας εὐχαριστίας πρὸς ὅλους ὅσοι καθ' οἱονδήποτε τρόπον συμμετέσχον εἰς τὸ πένθος μας.

Οἰκογένεια ΣΟΥΛΗ

ΜΙΚΡΑΙ ΑΓΓΕΛΙΑΙ

Πρὸ ἡμερῶν ἀπωλέσθη ἐντὸς τοῦ περιβόλου τοῦ Γενικοῦ Νοσοκομείου Φιλιατῶν ἀστυνομικὴ ταυτότης ἄδειας γεωργικοῦ ἐλκυστῆρος ὡς καὶ δίπλωμα ὁδηγοῦ. Ὁ εὑρὼν παρακαλεῖται ὅπως προσκομίση τὰ ἀπολεσθέντα εἰς τὸν κάταχὸν των κ. Ἀναστάσιον Μάκον εἰς Γκρίκαι Παραμυθίας ἢ εἰς τὰ Γραφεῖα τῆς ἐφημερίδος ἡμῶν καὶ ἀμοιφθήσεται.

ΕΝΟΙΚΙΑΖΟΝΤΑΙ καταστήματα εἰς θέσιν «Μόλι» ἔναντι Τουριστικοῦ Ξενοδοχείου.

Πληροφορίαι παρ' ἡμῖν.

ΕΜΠΟΡΟΡΑΦΕΙΟΝ

ΑΝΑΣΤΑΣΙΟΥ ΖΩΗ & ΘΩΜΑ ΤΣΟΛΗ

Ὁδὸς 28ης Ὀκτωβρίου. Τηλέφ. 2-70
Παραπλεύρως (καθαριστηρίου Α. Ντούση)
ΗΓΟΥΜΕΝΙΤΣΑ — ΘΕΣΠΡΩΤΙΑΣ

ΘΑ ΒΡΗΤΕ ΕΚΛΕΚΤΑ— ΕΛΛΗΝΙΚΑ ΚΑΙ ΑΓΓΛΙΚΑ ΚΙΑΣΙΜΗΡΙΑ

- Ἐργασία ἐπιμελημένη
- Τιμαὶ λογικαὶ

Ι. ΠΑΠΑΪΩΑΝΝΟΥ - ΗΛ. ΚΑΛΙΑΤΣΗΣ

ΤΗΛ. 73. —ΗΓΟΥΜΕΝΙΤΣΑ

- Εἴδη ὑγιεινῆς.
- Τζάμια — Κρύσταλλα
- Λαμαρίνες — Συρματοπλέγματα
- Ὑδραυλικὰ — Χρώματα
- Τιμαὶ λογικαὶ
- Ταχεῖα ἐξυπηρέτησις.

ΔΙΑ ΤΑ ΕΚΚΛΗΣΙΑΣΤΙΚΑ ΣΥΜΒΟΥΛΙΑ

Ἀφιχθεὶς ἐξ Ἁγίου Ὄρους καὶ διδαχθεὶς παρὰ τῶν Βυζαντινῶν Ἁγιογράφων οἴκου Παχωμίου Καρυῶν, ἀναλαμβάνω πάσης φύσεως Ἁγιογραφικὰς ἐκτελέσεις Βυζαντινῶν εἰκόνων, φορητῶν καὶ τοιχογραφήσεις ἐν ἐκκλησίαις.

Παραμένω ἐγκατεστημένος ἐν τῇ πόλει Παραμυθίας.

ΔΗΜΟΣΘΕΝΗΣ ΕΥΘΥΜΙΟΥ

Ἁγιογράφος — Παραμυθιὰ

ΘΕΣΠΡΩΤΙΚΟΣ ΑΓΩΝ

Ἑβδομαδιαία Ἐφημερίς
Ἡγουμενίτσα —Θεσπρωτίας

ΟΡΟΙ ΣΥΝΔΡΟΜΩΝ

Δήμων, Τραπεζῶν, Συνεταιρισμῶν	Δραχ. 300
Κοινοτήτων, Ἐπαγ. ὀργανώσεων	» 200
Ἰδιωτῶν Ἐσωτ. ἐτησία	» 60
Ἰδιωτῶν Ἐσ. ἑξάμηνος	» 30
Ἐξωτερ. ἐτησία δολλάρια	12
Συνδρομητῶν Γερμ. μάρκα	25

ΔΗΜΟΣΙΕΥΣΕΙΣ

Δημοσίων ὑπηρεσιῶν, ὀργανισμῶν Ν.Π. τὸ χιλιοστόμετρον ἐρσιχμ. 2,50.

Διαφημίσεις εἰδικαὶ συμφωνίαι.

Διὰ ζητήματα γενικοῦ ἐνδιαφέροντος δωρεάν.

ΧΕΙΡΟΓΡΑΦΑ ἀποστελλόμενα εἰς τὴν σύνταξιν δημοσιεύομενα ἢ μὴ ἐπ' οὐδενὶ λόγῳ ἐπιστρέφονται.

ΠΑΡΑΚΑΛΟΥΝΤΑΙ οἱ συνδρομηταί μας, ὅπως εἰς τάς περιπτώσεις μετοικήσεώς των γνωστοποιοῦν ἐγκαίρως τὴν νέαν διεύθυνσίν των εἰς τὸν «Θεσπρωτικὸν Ἀγῶνα».

ΕΜΒΑΣΜΑΤΑ — Ἀλληλογραφίαν εἰς τὴν Διεύθυνσιν τῆς Ἐφημερίδος μας.

Οἱ ΛΑΜΒΑΝΟΝΤΕΣ καὶ μὴ ἐπιστρέφοντες τὸ πρῶτον ἀποστελλόμενον αὐτοῖς φύλλον θεωροῦνται συνδρομηταί.

ΑΝΑΚΟΙΝΩΣΙΣ

Ὁ Πολιτικὸς Μηχανικὸς ΑΧΙΛΛΕΥΣ ΚΟΛΙΟΥΣΗΣ Διπλωματοῦχος Ε.Μ.Π. ἤνοιξεν Τεχνικὸν Γραφεῖον ἐν Ἡγουμενίτσῃ ἐπὶ τῆς ὁδοῦ Παγαγῆ Τσαλδάρη (ἔναντι Διοικητηρίου).

Ἐκτελοῦνται ἐπιστημονικῶς ἅπαντα μελέται —ἐπιβλέψεις πάσης φύσεως τεχνικῶν ἔργων. : Οἰκοδομικά, Τοπογραφικά μηχανολογικά κοιλοριφέρ, ἀνελκυστῆρες.

Ἀγρότες Προσοχή

ΤΟ ΙΔΙΟ ΜΗΧΑΝΗΜΑ ΚΑΝΕΙ ΟΛΕΣ ΤΙΣ ΔΟΥΛΕΙΕΣ

Μὲ τὴν προσθήκη εἰδικῶν ἐργαλείων

ΕΙΝΑΙ ΚΑΤΑΠΛΗΚΤΙΚΟ

ΣΠΕ

Τό Hako rette

ΣΥΝΕΤΑΙΡΙΣΤΙΚΗ ΠΡΟΜΗΘΕΥΤΙΚΗ ΕΝΩΣΙΣ Α.Ε.

ΑΘΗΝΑΙ: ΨΑΡΩΝ 2 — ΘΕΣΣΑΛΟΝΙΚΗ: ΜΟΝΑΣΤΗΡΙΟΥ 1 — ΛΑΡΙΣΑ: ΡΟΥΣΒΕΛΤ 35