ΗΠΕΙΡΩΤΙΚΟΣ ΑΓΩΝ

ΤΡΙΤΗ
16 ΙΑΝΟΥΑΡΙΟΥ
1990
ΤΗΛ. 26.300•25.771
61.455•61.584•61.629

ΙΔΡΥΤΗΣ: Ευδύμιος Τζάλλας

ΔΙΕΥΘΥΝΤΗΣ: Ελευθέριος Τζάλλας (1960-1983)

ΚΑΘΗΜΕΡΙΝΗ ΕΦΗΜΕΡΙΔΑ ΤΗΣ ΗΠΕΙΡΟΥ

ΓΙΑΝΝΙΝΑ • ΕΤΟΣ 64. • ΑΡΙΘΜΟΣ ΦΥΛΛΟΥ 17355 • ΤΙΜΗ ΦΥΛΛΟΥ 50 ΔΡΑΧΜΕΣ

Σήμερα

«Πυρίτιδα στεγνή» ζήτησε ο Αλία σελ. 16

Καρ. Παπούλιας για τις ελληνοαλβανικές σχέσεις

Η ζωή της μειονότητας άλλοτε και τώρα

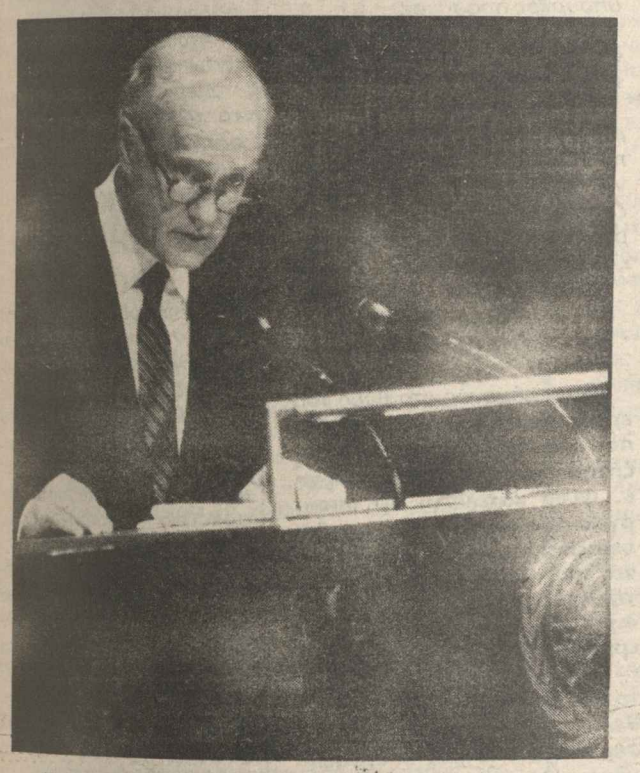

«Το θέμα της ελληνικής μειονότητας δεν αντέχει σε πατριδοκαπηλεία. Εξυπηρετείται μόνο με σοβαρή πολιτική. Σέβομαι την εκκλησία αλλά δεν μπορεί να κάμει πολιτική». Αυτά δήλωσε χθές μεταξύ άλλων αναφερόμενος στις σχέσεις Ελλάδος—Αλβανίας ο Κ. Παπούλιας

Στην πολιτική των ελληνικών κυβερνήσεων πριν το 1981 και στην αντίστοιχη της τελευταίας οκταετίας απέναντι στην ελληνική Μειονότητα της Αλβανίας, αναφέρθηκε χθες κατά την διάρκεια συνέντευξης Τύπου στα Γιάννινα ο αναπληρωτής υπουργός Εθνικής Άμυνας Κάρολος Παπούλιας.

Επίσης επεσήμανε και την γενικώτερη πολιτική της κυβέρνησης ΠΑΣΟΚ στην συνεργασία των Βαλκανικών χωρών.

Ο κ. Παπούλιας τόνισε ότι πριν από το 1981, η μέχρι τότε πολιτική δεν είχε αποδώσει τίποτε για την ελληνική μειονότητα της Αλβανίας, ενώ επί κυβέρνησης ΠΑΣΟΚ υπογράφτηκαν 13 συμφωνίες, άνοιξε η Κακαβιά, έσπασε ο πάγος της δυσπιστίας και 2.550 Βορειοηπειρώτες ήλθαν στην Ελλάδα ενώ είναι πολλαπλάσιος ο αριθμός των Ελλήνων που πήγαν στην Αλβανία.

Μιλώντας στη συνέντευξη Τύπου ο κ. Παπούλιας είπε:

ΜΙΑ ΝΕΑ ΠΟΛΙΤΙΚΗ

«Από τοτε που ήμουν υφυπουργός Εξωτερικών ήμουν υπεύθυνος για τις λεγόμενες σοσιαλιστικές χώρες και ήμουν εκείνος που διέγραψε και συνέλαβε μιά άλλη πολιτική σε σχέση με την Αλβανία.

Η πολιτική αυτή εντάσσεται, στις γενικώτερες αρχές και στα γενικώτερα πλαίσια της πολιτικής του ΠΑΣΟΚ, για ανάπτυξη σχέσεων κυβερνήσεων και Λαών και εξυπηρετεί την ειρήνη, την αμοιβαία εμπιστοσύνη και το ξεπέρασμα κρίσεων και δυσπιστιών.

Αναπτύξαμε σχέσεις καλής γειτονίας και συνεργασίας με όλους τους ομόρους και όλα τα κράτη. Βέβαια σεβόμασταν τις διεθνείς συνθήκες, τις διεθνείς συμφωνίες και τις αποδεχόμασταν.

Από την ίδρυση του Ελληνικού κράτους πρώτιστο μέλημα των ελληνικών κυβερνήσεων ήταν οι καλές σχέσεις στην Βαλκανική.

Αναπτύξαμε εξαιρετικές και εγκάρδιες σχέσεις στα Βαλκάνια, από πολύ παλιά.

Από τον Τρικούπη, τον Παπαναστασίου, τον Ε. Βενιζέλο και αργότερα τον Κ. Καραμανλή τον Γ. Παπανδρέου και τον Α. Παπανδρέου.

Είμαστε (το ΠΑΣΟΚ) η μόνη Ελληνική κυβέρνηση που πετύχαμε να φέρουμε στο τραπέζι της Διαβαλκανικής συνεργασίας, πρόσφατα όλους τους υπουργούς Εξωτερικών»

ΟΙ ΕΛΛΗΝΟΑΛΒΑΝΙΚΕΣ ΣΧΕΣΕΙΣ

Για τις ελληνοαλβανικές σχέσεις ο κ. Παπούλιας είπε:

«Οι σχέσεις Ελλάδας - Αλβανίας έχουν μιά πολυπλοκότητα. Δεν είναι απλές σχέσεις της Ελλάδας με γειτονική χώρα.

Εντάσσονται σ' ένα ευρύτερο πλαίσιο που καθορίζεται από σκέψεις και προβληματισμούς της κάθε ελληνικής κυβέρνησης, αλλά και που εντάσσεται η όλη πολιτική μέσα στην Βαλκανική συνεργασία, δηλ. στην σταθερότητα και τις εύθραυστες ισορροπίες της Βαλκανικής, που υπήρξε η πυριτιδαποθήκη της Ευρώπης. **Μας το θύμισε πρόσφατα σε μια συνέντευξή του ο πρόεδρος της Γαλλικής Δημοκρατίας κ. Μιτεράν, που είπε ότι «τα Βαλκάνια μεταβάλλονται σε πυριτιδαποθήκη της Ευρώπης»** δηλ. ότι θα πρέπει να τύχουν μιάς ιδιαίτερης

Συνέχεια στη σελ. 2

Ανακοίνωση της Ν.Ε. του ΠΑ.ΣΟ.Κ. για Δουρούτη

ΝΟΣΟΚΟΜΕΙΟ

Μικτή η λειτουργία του Πως θα γίνει η μεταφορά

«Πρέπει άμεσα να ξεκαθαριστεί ποιές συγκεκριμένες κλινικές θα παραμείνουν στο Νοσοκομείο Χατζηκώστα καί ποιές συγκεκριμένες κλινικές θα μεταφερθούν στο Νοσοκομείο της Δουρούτης στα πλαίσια της πρότασης να είναι καί τα δύο Περιφερειακά, μικτά Νοσοκομεία.

Επίσης θα πρέπει από τώρα να αποφασιστεί ποιές νέες κλινικές θα αναπτυχθούν στο Νοσοκομείο τής Δουρούτης. Αφού ξεκαθαριστούν αυτά να αρχίσει αμέσως η μεταφορά των κλινικών καί συγχρόνως να προκηρύσσονται θέσεις προσωπικού όλων των ειδικοτήτων γιά την πλήρη στελέχωση τού Νοσοκομείου».

Τη θέση αυτή διατυπώνει με ανακοίνωσή της η Ν.Ε. Ιωαννίνων τού ΠΑΣΟΚ επάνω στο φλέγον θέμα της λειτουργίας τού Νοσοκομείου της Δουρούτης.

Σύμφωνα με πληροφορίες η Ν.Ε. τού ΠΑΣΟΚ καταβάλλει προσπάθειες να αποτραπεί η προσπάθεια ορισμένων κύκλων να μετατρέψουν «de facto» σε πανεπιστημιακό—μόνο—το νοσοκομείο της Δουρούτης.

Προς την κατεύθυνση αυτή κορυφαία τοπικά στελέχη τού ΠΑΣΟΚ θα έχουν συνάντηση εντός της εβδομάδας με το μέλος τού Ε.Γ. τού Κινήματος κ. Γ. Γεννηματά.

Γιά τον έλεγχο της διαδικασίας μεταφοράς η Ν.Ε. τού ΠΑΣΟΚ προτείνει τη συγκρότηση επιτροπής πού θ' αποτελείται από εκπροσώπους φορέων της περιοχής.

Η επιτροπή αυτή θα κάμει ανοιχτό μηνιαίο απολογισμό.

Σύμφωνα με πληροφορίες η λειτουργία τού νοσοκομείου σε συνδιασμό με την κατάσταση πού επικρατεί στο Νοσοκομείο Χατζηκώστα έχει αποτελέσει το αντικείμενο πολλαπλών συσκέψεων στα διάφορα τοπικά όργανα τού Κινήματος.

Συνάντηση τοπικών στελεχών με Γεννηματά

Στην ανακοίνωση πού εκδόθηκε αναφέρονται τα εξής:

ΕΤΟΙΜΟ

Είναι γεγονός ότι το νέο Νοσοκομείο της Δουρούτης εδώ καί αρκετό καιρό είναι έτοιμο να δεχθεί τη μεταφορά κλινικών καί τη σύσταση νέων, καθυστερημένα βέβαια μετά την απραξία της καλοκαιρινής ακυβερνησίας της χώρας. Έτσι, ο πολύς θόρυβος πού γίνεται τελευταία γύρω από τη λειτουργία τού Νοσοκομείου καί οι πολλές συζητήσεις καί απόψεις πού ακούγονται γιά ένα θέμα πού έπρεπε να είναι λυμένο, δεν θα είχαν νόημα αν συνεχιζόταν νά υλοποιείται η πολιτική τού ΠΑΣΟΚ στο χώρο της υγείας.

Η ιδεολογική καί πολιτική επιλογή μας γιά την κοινωνικοποίηση της Υγείας, έγινε νόμος τού Κράτους (ν. 1397/83, Εθνικό Σύστημα Υγείας) καί σήμερα είναι πράξη. Με την υλοποίηση αυτής της επιλογής μας τα πράγματα άλλαξαν σαφώς στο χώρο της υγείας καί στην περιοχή μας.

Κατ' αρχήν έπρεπε να δημιουργηθεί η υποδομή (κτίρια,

Συνέχεια στη σελ. 2

Το γκρέμισμα των ειδώλων σελ. 3

Η Ζωσιμαία Βιβλιοθήκη σελ. 16

Η συνέντευξη του Κ. Ρήγα σελ. 16

Φιλ. Φίλιος: «Είμαι αιρετικός» σελ. 8—9

Η ζωή της μειονότητας

Συνέχεια από τη σελ. 1

προσοχής.

Πρωταρχικός στόχος της πολιτικής μας στις ελληνοαλβανικές σχέσεις, ήταν η εξυπηρέτηση των συμφερόντων της ελληνικής μειονότητας. Και εδώ υπήρξαν δύο «Σχολές». Η «Σχολή» των προηγούμενων ελληνικών κυβερνήσεων και η «Σχολή» του ΠΑΣΟΚ από το 1981 και μετά.

Δηλ. η «Σχολή» που επρέσβευσε ότι έπρεπε να διατηρηθεί η εμπόλεμος κατάσταση, ότι έπρεπε να μην παραιτηθούμε από ανεδαφικές απαιτήσεις της Ελλάδας από την Αλβανία. Η «Σχολή» που επρέσβευσε ότι μπορεί να εξυπηρετηθεί η Ελληνική μειονότητα με κλειστά τα σύνορα και με ενέργειες περιορισμένου ανατρεπτικού χαρακτήρα του καθεστώτος της Αλβανίας.

Αυτή η πολιτική, όχι μόνον δεν απέδωσε, αλλά είχε και πάρα πολύ βαρύτατες επιπτώσεις στην Ελληνική Μειονότητα. Η όξυνση δεν δοηθούσε την καλυτέρευση των όρων διαβίωσης της Ελληνικής Μειονότητας. Πίστευαν οι τότε πολιτικοί ότι με μικροσαμποτάζ θα απελευθέρωναν την Β. Ήπειρο. Κατέληξε όπως είναι γνωστό αυτή η προσπάθεια σε τραγική αποτυχία. Παρέμειναν τα σύνορα κλειστά, χωρίς να υπάρχει δυνατότητα επικοινωνίας.

Πρώτο μέλημα της κυβέρνησης του ΠΑΣΟΚ όταν ανέλαβε, ήταν, πώς, θα δοηθήσει την ελληνική μειονότητα.

Έπρεπε να αλλάξει τακτική. Η πολιτική της σκληρής αντιμετώπισης δεν απέδωσε.

Έρθε το πολιτικό παράδοξο, της εμπόλεμης κατάστασης. Τι απέδωσε η πολιτική μέχρι το 1981; Τίποτε... Μηδενικά τα αποτελέσματα. Καμμιά επικοινωνία με τους ομοεθνείς μας στην Αλβανία...

Καμμιά δυνατότητα οξυγόνωσης της Μειονότητας... Οι κραυγές και οι ιαχές κενού περιεχομένου για απελευθέρωση της Β. Ηπείρου είχαν δραματικές επιπτώσεις στην Μειονότητα»

Και ο κ. Παπούλιας συνέχισε:

—«Τι απέδωσε όμως η πολιτική του ΠΑΣΟΚ;

Η ΚΑΚΑΒΙΑ

Πάγιο αίτημα ήταν να ανοίξει η Κακαβιά. **Το Φλεβάρη του 1984 ανοίξαμε την Κακαβιά. Ύστερα από 40 χρόνια, για πρώτη φορά ξανασυναντήθηκαν οικογένειες.**

Εάν δεν ανοίγαμε την Κακαβιά θα γινόταν κάτι τέτοιο; Αυτό δεν ήταν μια ψυχική ανάταση για τους ομοεθνείς μας στην Αλβανία;

Προσπαθήσαμε μ' ένα νομικό πλαίσιο συμφωνιών να εξυπηρετήσουμε περισσότερο την Ελληνική Μειονότητα.

Υπογράψαμε 13 συμφώνιες, για ταχυδρομικές και τραπεζικές διευκολύνσεις, με τηλεπικοινωνιακά, εμπορική πρακτική, συμφωνία για την δημόσια υγεία για περίθαλψη ελλήνων της Μειονότητας σε ελληνικά Νοσοκομεία, για μεθοριακό εμπόριο, για τουρισμό κλπ.

Το 1985 - 86, επισκέφθηκαν την Αλβανία 5938 έλληνες και μεταξύ τους 105 Βορειοηπειρωτικής καταγωγής.

Το 1987 - 88, επισκέφθηκαν την Αλβανία 16273 έλληνες από τους οποίους 62 βορειοηπειρωτικής καταγωγής.

Από την Αλβανία στην Ελλάδα ήλθαν

το 1983, Μειονοτικοί 42
το 1984, Μειονοτικοί 87
το 1985, Μειονοτικοί 301
το 1986, Μειονοτικοί 465
το 1987, Μειονοτικοί 488
το 1988, Μειονοτικοί 368
το 1989, Μειονοτικοί 800

ΞΑΦΝΙΚΗ ΑΝΑΚΑΛΥΨΗ

Και ο κ. Παπούλιας συνέχισε:

Ανοίξαμε το δρόμο για μεγαλύτερη δυνατότητα εξυπηρέτησης των ανθρωπίνων δικαιωμάτων της Μειονότητας. Πιστεύω σε μια ρεαλιστική, πολιτική που να προχωράει με σοβαρότητα και σύνεση, σ' ένα πάρα πολύ ευαίσθητο θέμα. **Αυτοί που ανακάλυψαν ξαφνικά το δορειοηπειρωτικό δεν πήραν ποτέ υπεύθυνες θέσεις. Δεν πρέπει να ξεχνάμε ότι πρώτοι ο έλληνας πρωθυπουργός Α. Παπανδρέου εδώ στα Γιάννινα μίλησε για ομφάλιο λώρο που ενώνει την Ελλάδα με την ομογένεια της Αλβανίας.** Πολλοί από αυτούς που ασχολούνται σήμερα με το Βορειοηπειρωτικό· δεν ξέρουν καν που πέφτουν τα ελληνοαλβανικά σύνορα.

Το θέμα δεν αντέχει σε πατριδοκαπηλεία. Εξυπηρετείται μόνον με σοβαρή πολιτική. Σέδομαι την εκκλησία, αλλά δεν μπορεί να κανει πολιτική. Αυτό το κάνει μόνον η εκάστοτε κυβέρνηση και ο υπουργός Εξωτερικών».

ΚΡΙΣΙΜΟ ΘΕΜΑ

«Οι Μειονότητες στην Βαλκανική είναι ένα κρίσιμο θέμα και η Ελλάδα έχει πολλά μέτωπα σ' αυτό τον τομέα.

Η Σκοπιανή προπαγάνδα επιμένει, η Άγκυρα επιμένει και εμείς περί άλλων τυρβάζουμε.

Η πολιτική μας απέδοσε ιδιαίτερα. Ικανοποιήθηκαν αιτήματα της Μειονότητας που ήταν εκκρεμή από δεκαετίες, ικανοποιήθηκαν αιτήματα οικογενειών και ανθρώπων που είχαν καταδικαστεί σε βαρύτατες ποινές· Πετύχαμε αυτά τα αιτήματα να ικανοποιηθούν από ελληνικής πλευράς και σήμερα αυτοί κάνουν γιορτές με τους δικούς τους.

Αυτοί οι ίδιοι υποστηρίζουν ότι ο μόνος τρόπος για να ικανοποιηθούν τα προδλήματα της Μειονότητας, είναι μιά ρεαλιστική πολιτική και όχι μια πρόκληση σε περιπέτεια...»

ΣΗΜΕΡΑ...

Και συνέχισε ο κ. Παπούλιας:

«Σήμερα έχουμε πισωγύρισμα και αυτό δεν το πιστεύω μόνον εγώ. Επικαλούμαι και προσωπικότητες της Ν.Δ. που άλλοι άμεσα και άλλοι έμμεσα πήραν θέση στο θέμα.

Δραματικές οι μεταδολές στην Ευρώπη και την Βαλκανική. Τι θα συμδεί στην Αλδανία; Υπόθεση δική της... Δεν επεμδαίνουμε στα εσωτερικά της δπως και αυτή στα δικά μας. Εμείς αποσκοπούμε και επιδιώκουμε ανάπτυξη σχέσεων που να εξυπηρετούν τα δικαιώματα της Ελληνικής Μειονότητας. Και η μόνη πολιτική είναι αυτή που εφάρμοσε η κυδέρνηση του ΠΑΣΟΚ...»

ΕΠΟΜΕΝΟ ΒΗΜΑ

Απαντώντας σε ερώτηση δημοσιογράφου ο κ. Παπούλιας είπε ότι στους επόμενους στόχους του ΠΑΣΟΚ ήταν η ελεύθερη διακίνηση μεταξύ Αλδανίας - Ελλάδας των ασθενών και ηλικιωμένων μειονοτικών, και ιδιαίτερα σημαντική αύξηση του αριθμού των επισκεπτών προς Αλδανία και αντίστροφα.

Απαντώντας σε άλλη ερώτηση σχετικά με την γνωστή δήλωση του κ. Σαμαρά ο κ. Παπούλιας είπε:

«Ο κ. Σαμαράς είναι μέλος μιάς Οικουμενικής κυδέρνησης και δεν ασκεί προσωπική πολιτική... Όποιος δεν ακολουθεί τις αποφάσεις μιας Οικουμενικής κυδέρνησης τότε υπάρχει ο δρόμος της παραίτησης».

ΤΟ ΒΕΛΙΣΣΑΡΙΟ

Αναφερόμενός στα τοπικά ζητήματα ο αναπληρωτής υπουργός Εθνικής Άμυνας Κάρολος Παπούλιας είπε:

«Αποδεσμεύτηκε και παραχωρείται στο Δήμο Ιωαννιτών έκταση 40 στρεμμάτων τού στρατοπέδου Βελισσαρίου.

Δυστυχώς—είπε—μέχρι σήμερα δεν μπορέσαμε να κόψουμε κονδύλια γιά την μεταφορά των υπηρεσιών, έτσι ώστε να αποδεσμευτεί και η υπολοίπση έκτασης τού στρατοπέδου Βελισσαρίου στο Δήμο. Καί ο κ. υπουργός πρόσθεσε:

«Η Δημοτική Αρχή δικαιούται να επέμδει στο τμήμα πού έχει παραχωρηθεί.

Γιά την παραχώρηση τού κτιρίου της Στρατολογίας ο κ. Παπούλιας είπε. ότι συμφωνούμε να αποδοθεί στο Δήμο. Εξετάζαμε τις δυνατότητες μεταφοράς των υπηρεσιών πού στεγάζονται στο κτίριο αυτό.

ΕΠΑΝΑΛΕΙΤΟΥΡΓΙΑ ΤΗΣ ΚΕΜΠΕΡ

Αναφερόμενος στο θέμα τού εργοστασίου ΚΕΜΠΕρ ο κ. Παπούλιας είπε ότι **ύστερα από συζήτηση πού είχε με τον δήμαρχο κ. Φίλιο κατέληξαν το υπουργείο Εθνικής Άμυνας να εξασφαλίσει τις παραγγελίες εκείνες πού θα καθιστούν δυνατή την θιωσιμότητα της επιχείρησης καί την επάνοδο των εργαζομένων.**

Το πρόδλημα της ιδιοκτησίας το οποίο υπάρχει μπορεί να λυδεί. Στην επεχείρηση μπορεί να συμδάλλει ο Δήμος οι εργαζόμενοι αλλά καί άλλοι τοπικοί φορείς.

Τέλος γιά τη Μεταλλουργική Βιομηχανία Κεφαλοδρύσου ο κ. Παπούλιας είπε ότι **«είναι υγιής καί διώσιμη η λειτουργία τού εργοστασίου».**

ΣΤΑ ΓΙΑΝΝΙΝΑ Ο ΓΡΑΨΑΣ

Ο Γραμματέας τού καθαιρεμένου Κ.Σ. της Κ.Ν.Ε. έρχεται στην πόλη μας καί την Τετάρτη στις 1.30 μ.μ. στα «Λιθαρίτσια» θα παρουσιάσει τις θέσεις τού 5ου Συνεδρίου της Κ.Ν.Ε.

ΒΡΕΘΗΚΕ ΝΕΚΡΟΣ ΣΕ ΧΑΡΑΔΡΑ

Νεκρός δρέθηκε χθές το πρωί σε χαράδρα κοντά στο χωριό Τετράκωμο Άρτας, ο Γεώργιος Θεοδωρής τού Αποστόλη 52 χρονών από το Τετράκωμο. Υπολογίζεται ότι ο Θεοδωρής έπεσε προχθές τα μεσάνυχτα στην χαράδρα μαζί με το τρακτέρ πού οδηγούσε, χωρίς κανένας να αντιληφθεί το δυστύχημα.

Διερχόμενοι εντόπισαν χθές το τρακτέρ καί το πτώμα τού οδηγού καί ειδοποίησαν την Αστυνομία.

ΝΕΚΡΟΣ ΔΙ' ΑΣΗΜΑΝΤΟΝ ΑΦΟΡΜΗΝ

Σε επεισόδιο πού έγινε γιά ασήμαντη αφορμή το Σάδδατο το απόγευμα στην Καστροσυκιά Πρέδεζας τραυματίστηκε σοδαρά ο Γεώργιος Κουμάσης τού Λάμπρου, 37 χρονών, αστυνομικός καί μετά από μιά μέρα υπέκυψε στα τραύματά του στο Νοσοκομείο Πατρών όπου μεταφέρθηκε.

Ο Κουμάσης έκανε παρατήρηση στο Δημήτριο Ντούκα τού Σταύρου, 36 χρονών, από τη Φλιππιάδα Ανθυπασπιστή τού Στρατού, γιά αντικανονική οδήγηση καί αυτό έγινε αφορμή να σταματήσουν τα αυτοκίνητα πού οδηγούσαν καί να συμπλακούν.

Κατά τη συμπλοκή ο Ντούκας χτύπησε με γροδιά στο πρόσωπο τον Κουμάση πού έπεσε κάτω καί χτύπησε σοδαρά στο κεφάλι του με αποτέλεσμα να χάσει τη ζωή του μετά από μιά μέρα.

ΕΚΛΕΨΕ ΤΗΝ ΕΚΚΛΗΣΙΑ

Απο αστυνομικούς της Ασφάλειας Ιωαννίνων συνελήφθη ο Κων. Χούσος τού Μενελάου, 28 χρονών από τα Γιάννινα, γιατί τις νυχτερινές ώρες τού Σαδδάτου πρός Κυριακή αφού παροδίασε μιά παλαιά ξύλινη πόρτα της αίθουσας τελετών της εκκλησίας Περιδλέπτου Ιωαννίνων έκλεψε από συρτάρι του γραφείου επιτρόπων 276.000 δραχ.

Από έρευνα πού έγινε στο σπίτι του δρέθηκαν ένα σπλέτο πτυσσόμενο καί ένα μαχαίρι με σχήμα πιστολιού.

Ο Χούσος θα οδηγηθεί στον Εισαγγελέα μετά την ολοκλήρωση της προανάκρισης.

Η ΤΡΟΧΑΙΑ ΓΙΑ ΤΗ ΛΙΤΑΝΕΥΣΗ

Από την Τροχαία Ιωαννίνων ανακοινώνεται ότι λόγω Λιτανευσης των Ιερών Λειψάνων του Αγίου Γεωργίου την Τετάρτη (17—1—90) παρακαλούνται οι οδηγοί να μη σταθμεύουν τα αυτοκίνητά τους στούς δρόμους Πυραινέλλα, Πλατεία Πάργης, Χαριλάου Τρικούπη, 28ης Οκτωβρίου (από Χαρ. Τρικούπη μέχρι Κεντρική Πλατεία), Αθέρων, Μητροπόλεως.

Πως θα γίνει η μεταφορά

Συνέχεια από τη σελ. 1

εξοπλισμός, προσωπικό), μιάς καί μέχρι το 1981 δεν υπήρχε σχεδόν τίποτα, ώστε να μπορέσει στη συνέχεια να αναπτυχθεί το Εθνικό Σύστημα Υγείας αλλά καί να λυθεί το πρόδλημα της ιατρικής σχολής πού ήταν άστεγη από το 1977 πού ιδρύθηκε, αφού ιδρύθηκε εντελώς απρογραμμάτιστα.

ΙΑΤΡΙΚΟ ΚΕΝΤΡΟ

Όσα λοιπόν έγιναν στο χώρο της υγείας μέσα στα οχτώ χρόνια της κυδέρνησης τού ΠΑΣΟΚ ήταν μιά ειρηνική επανάσταση. **Τα Γιάννινα από μιά παραμελημένη καί υποδαθμισμένη υγειονομικά περιοχή της ελληνικής περιφέρειας, εξελίσσονται σε σύγχρονο Ιατρικό Κέντρο, με υπηρεσίες υγείας υψηλής ποιότητας. Το έργο που έγινε είναι γνωστό σε όλους καί τα στοιχεία πού το αποδεικνύουν συντριπτικά καί αναμφισδήτητα.**

Μέχρι το 1981, οι υπηρεσίες υγείας ότο λαό της περιοχής μας προσφερόταν από το Νομαρχιακό Νοσοκομείο Γ. Χατζηκώστα σταγεσμένο στα 180 κρεδδάτια τού παλιού Σανατορίου καί με μόνο τις απαραίτητα αναγκαίες γιά τη στοιχειώδη λειτουργία του ιατρεία τού ΙΚΑ πού ήταν συστεγασμένα με τις Διοικητικές Υπηρεσίες στο παλιό μικρό κτίριο της οδού Κάνιγγος καί όσα από τα Αγροτικά Ιατρεία είχαν αγροτικό γιατρό.

Σήμερα τα πράγματα έχουν αλλάξει ριζικά,

ΑΝ ΣΥΝΕΧΙΖΟΤΑΝ

Πιστεύουμε ότι αν συνεχιζόταν η υλοποίηση της πολιτικής μας τα «προδλήματα» πού συζητούνται τελευταία δα ήταν λυμένα. Τι ακριδώς εννοούμε με αυτό; Αν οι πανεπιστημιακοί γιατροί ήταν ενταγμένοι πλήρως στο ΕΣΥ δεν θα υπήρχε το δίλημμα αν το Νοσοκομείο θα είναι πανεπιστημιακό ή Μικτό. Επίσης αν είχε υλοποιηθεί ο νόμος γιά το ΕΣΥ, στο σημείο πού προδλέπει τη σύσταση τού Περιφερειακού Συμδούλιο Υγείας (ΠΕΣΥ), δεν θα υπήρχαν τα προδλήματα ούτε ποιές κλινικές θα μεταφερδούν, ούτε ποιός θα το αποφασίσει, ούτε τι θα γίνει το Νοσοκομείο Χατζηκώστα.

Προδάλλουν, λοιπόν, αμέσως τα αιτήματα τού χώρου της υγείας. Είναι η συνέχιση της υλοποίησης τού ΕΣΥ, η άμεση καί πλήρης ένταξη των Πανεπιστημιακών γιατρών στο ΕΣΥ καί η άμεση σύσταση τού Περιφερειακού Συμδούλιο Υγείας (ΠΕΣΥ).

Όσον αφορά τη λειτουργία των Νοσοκομείων Δουρούτης καί Χατζηκώστα, οι θέσεις μας ήταν καί είναι συγκεκριμένες. Πιστεύουμε ότι καί τα δύο Νοσοκομεία είναι απαραίτητα γιά την εξυπηρέτηση των αναγκών υγείας τού λαού της περιφέρειάς μας.

ΝΑ ΞΕΚΑΘΑΡΙΣΤΕΙ

Με την πρόταση αυτή όμως, φαίνεται πόσο απαραίτητο είναι το ΠΕΣΥ. Επειδή όμως αυτό δεν έχει συσταθεί ακόμη καί γιά την άμεση υλοποίηση της πρόταασής μας, προτείνουμε τη σύσταση Επιτροπής πού θα αναλάδει—μέχρι τη σύσταση τού ΠΕΣΥ—την ευθύνη της υλοποίησής της καί τον τρόπο με τον οποίο θα υλοποιηθεί. **Η Επιτροπή αυτή θα κάνει μηνιαίο απολογισμό, σε αντιπροσωπευτική συνέλευση όλων των φορέων της περιοχής, γιά την πορεία υλοποίησης τού έργου της καί θα αποτελείται από πρόσωπα καί φορείς πού έχουν άμεση σχέση με την υγεία καί τα Νοσοκομεία. Έτσι προτείνουμε να συμμετέχουν:**

—Οι Πρόεδροι των Δ.Σ των δύο Νοσοκομείων

-Ο πρόεδρος τού Ιατρικού Συλλόγου Ιωαννίνων

—Ο Πρύτανης τού Πανεπιστημίου Ιωαννίνων

—Ο Πρόεδρος της Ιατρικής Σχολής τού Πανεπιστημίου Ιωαννίνων

-Ο Πρόεδρος της ΤΕΔΚ τού Νομού Ιωαννίνων

—Ο Δήμαρχος Ιωαννίνων.

Με την υλοποίηση της πρότασής μας να είναι τα δύο Νοσοκομεία ισότιμα, Περιφερειακά καί μικτά καί την άμεση σύσταση της Επιτροπής πού προτείνουμε μέχρι τη σύσταση του ΠΕΣΥ, πιστεύουμε ότι δίνεται μιά πρώτη λύση στο πρόδλημα της λειτουργίας των δύο Νοσοκομείων.

Το Μάρτιο τού 1976, πριν από δέκα τέσσερα χρόνια, η Ελλάδα υποδέχτηκε επίσημα, με την πρέπουσα λαμπρότητα, το ζεύγος Τσαουσέσκου. Πρόεδρος της Δημοκρατίας, ο Ακαδημαϊκός Κων)νος Τσάτσος. Πρωθυπουργός ο Κων. Καραμανλής.

Αυτής της λαμπρότητας, με την οποία έγινε η υποδοχή, σμέτοχη δεν μπορούσε να μείνει η ΑΚΑΔΗΜΙΑ ΑΘΗΝΩΝ, το ανώτατο αυτό Πνευματικό Ίδρυμα. Γιά όσους δεν το γνωρίζουν, ιδρύθηκε το 1926. Σκοπός της—σύμφωνα με τον Οργανισμό της—«η καλλιέργεια καί η προαγωγή των επιστημών, των γραμμάτων καί των καλών τεχνών καί της επικοινωνίας μετά ξένων υπερόχων επιστημόνων καί καλλιτεχνών».

Ένα τέτοιο ξένο υπέροχο επιστήμονα» **αναγνώρισε στο πρόσωπο της Έλενας Τσαουσέσκου. Βρήκε, λοιπόν, την ευκαιρία, καθώς επίσημα επισκέφτηκε τη χώρα μας με το σύζυγό της, να επιδεδαιώσει αυτή την αναγνώριση.**

Στις 26 Μαρτίου 1976 πραγματοποιήθηκε έκτακτη συνεδρίαση «η υποδοχή της Ακαδημαϊκού Έλενας Τσαουσέσκου καί η απονομή τού διπλώματος αντεπιστέλλοντος μέλους της Ακαδημίας».

Η Ακαδημία Αθηνών, εκτός απ' τα τακτικά της μέλη, εκλέγει καί ξένους εταίρους, καθώς καί αντεπιστέλλοντα καί πρόσεδρα μέλη. Αντεπιστέλλοντα μέλη ενός ιδρύματος είναι αυτά πού κατοικούν σε άλλα μέρη καί αλληλογραφούν μαζί του. Η εκλογή των μελών τούτων γίνεται με αιτιολογημένη γνωμοδότηση τού οικείου τμήματος «η δε Ακαδημία συζητεί καί αποφασίζει περί τούτου διά μυστικής ψηφοφορίας καί απολύτου πλειοψηφίας». Διαδικασία πού ακολουθήθηκε καί στην περίπτωση της Έλενας Τσαουσέσκου.

Πρόεδρος της Ακαδημίας, το 1976, ο Νικόλαος Λούρους. Αυτός προσφώνησε την Έλενα Τσαουσέσκου, κατά την επίσημη υποδοχή της, τονίσας ιδιαίτερα τα ακόλουθα:

«Κυρία Ακαδημαϊκέ, Έλενα Τσαουσέσκου.

Η Ακαδημία Αθηνών τιμάται σήμερα με την παρουσία της κυρίας Τσαουσέσκου, συζύγου τού μεγάλου ανδρός καί προέδρου της Ρουμανίας, πού ο λαός μας υποδέχεται με τα θερμά αισθήματα της παραδοσιακής φιλίας δύο χωρών μας.

Η επίσκεψή αυτή, εθνικής σημασίας, παρέχει την ευκαιρία να χαιρετήσει όχι·μόνο την πρώτη Κυρία της Ρουμανίας, αλλά καί την διαπρεπή Ακαδημαϊκό Κυρία Έλενα Τσαουσέσκου, πού δέχτηκε την πρόσκληση μας να μας κάνει την τιμή να μιλήσει σχετικά με την εξαιρετική τεχνολογική εξέλιξη της χώρας της καί ιδιαίτερα γιά τα επιτεύγματα της ιδίας στην περιοχή της Χημείας.

Η Ακαδημία Αθηνών εκτιμά ιδιαιτέρως την ηγετική θέση της κ. Τσαουσέσκου στην εξέλιξη της επιστημονικής δραστηριότητας της Ρουμανίας, καθώς καί τα σημαντικά τεκμήρια των προσωπικών της ερευνών.

Ως τεκμήριο εκτιμήσεως καί θαυμασμού η Ακαδημία Αθηνών εξέλεξε την κ. Τσαουσέσκου Αντεπιστέλλον μέλος της».

Τοτραγικό στην περίπτωση τούτη είναι ότι ο πρόεδρος της Ακαδημίας, στην προσφώνησή του, επισημαίνει πώς «η Ακαδημία Αθηνών τιμάται (όχι τιμά) με την παρουσία της κυρίας Τσαουσέσκου». Αποκαλεί «μεγάλο άνδρα» τον πρόεδρο της Ρουμανίας, θεωρεί «εθνικής σημασίας» την επίσκεψη των Τσαουσέσκου, αποκαλεί την Έλενα «διαπρεπή Ακαδημαϊκό» πού τούς «έκανε την τιμή» να δεχτεί την πρόσκλησή τους καί τονίζει, με έμφαση «τα επιτεύγματα της ίδιας στην περιοχή της Χημείας» εκτιμά «ιδιαιτέρως την ηγετική της θέση στην επιστημονική δραστηριότητα της Ρουμανίας, καθώς καί τα σημαντικά τεκμήρια των προσωπικών της ερευνών».

ΕΠΙΚΑΙΡΟΤΗΤΑ

Το γκρέμισμα των ειδώλων

Αυτά μας έλεγαν «οι αθάνατοι, οι δικοί μας πριν από δέκα τέσσερα χρόνια. Έστηναν «το είδωλο» της Έλενας Τσαουσέσκου καί θεωρούσαν τιμή γιά τον εαυτό τους καί γιά το Ανώτατο Ίδρυμα της χώρας την εκεί παρουσία της. Κι εμείς οι κοινοί «θνητοί», πληροφορηθήκαμε πρόσφατα πόσο «διαπρεπής επιστήμονας» ήταν «η Ακαδημαϊκός» Τσαουσέσκου πού δεν είχε τελειώσει ούτε 'το Δημοτικό Σχολείο!!!!

Στην ίδια αθρότητα τού προέδρου της Ακαδημίας κινήθηκε καί η ομιλία της Έλενας Τσαουσέσκου μέσα στο χώρο της Ακαδημίας.

«Σάς ευχαριστώ θερμά, είπε η Τσαουσέσκου, γιά την απόφασή σας να με εκλέξετε αντεπιστέλλον μέλος της Ακαδημίας Αθηνών, γιά τα λόγια εκτίμησης πού μού απευθύνατε καί τα οποία θεωρώ σας μία αναγνώριση της ρουμανικής επιστήμης καί των γραμμάτων.

Πιστεύω ότι συμφωνάτε κι εσείς, αγαπητοί συνάδελφοι, με τη διαπίστωση ότι στην εποχή μας αυξάνεται συνεχώς περισσότερο ο ρόλος καί η συμδολή της επιστήμης, ο ρόλος των λειτουργών της επιστήμης στην εμπέδωσε της υψηλής καί πνευματικής προόδου της σύγχρονης κοινωνίας. Στις σημερινές συνθήκες επιδάλλεται περισσότερο από κάδε άλλη φορά η στενότερη συνεργασία μεταξύ των ανθρώπων της επιστήμης καί των γραμμάτων δλων των χωρών, έτσι ώστε οι λαοί να μπορούν να απολαμδάνουν σε μεγαλύτερο δαθμό τις κατακτήσεις τού ανθρώπινου πνεύματος.

Στη τού έργου της οικονομικής καί κοινωνικής ανάπτυξης της χώρας μας δρίσκονται σήμερα οι αποφάσεις τού 11ου συνέδριου τού Ρουμανικού Κ.Κ. πού καθόρισε τους δρόμους οικοδόμησης της πολύπλευρα αναπτυγμένης σοσιαλιστικής κοινωνίας στη Ρουμανία, της δημιουργίας ενός υψηλού, σοσιαλιστικού τύπου, υλικού καί πνευματικού πολιτισμού, γιά το καλό όλων των πολιτών της πατρίδας μας, στη δάση της πλήρους ισοτιμίας.

Ακολουθώντας αυτή τη γραμμή ανάπτυξης η Ρουμανία μετατράπηκε, τα τελευταία 25 χρόνια, από ημιανάπτυκτη αγροτική χώρα σε διομηχανικό—αγροτικό κράτος, με δυναμική διομηχανία καί γεωργία, πού δρίσκονται σε πλήρη εκσυγχρονισμό. Όλες αυτές οι επιτεύξεις επέφεραν δαθιές αλλαγές στην κοινωνική διάρθρωση της χώρας, οδήγησαν στη συνεχή ανύψωση τού υλικού καί πνευματικού επιπέδου ζωής ολόκληρου τού λαού.

Σαν επιστήμονας δεν μπορώ να μην υπογραμμίσω ότι οι θεράποντες της επιστήμης καί της τεχνικής, ολόκληρη η ρουμανική διανόηση, εντάχθηκαν ενεργά καί πήραν μέρος, με όλες τις δυνάμεις, στην επίλυση όλων των προδλημάτων, από τα οποία εξαρτάται η πορεία πρός τα εμπρός της χώρας.

Χαρακτηριστικό γνώρισμα της ανάπτυξης της ρουμανικής επιστήμης, καθώς καί ολόκληρου τού έργου οικοδόμησης τού νέου καδεστώτος, αποτελεί το γεγονός ότι στη δάση τού έργου αυτού δρίσκονται σταδερά οι αρχές τού νέου, επαναστατικού ουμανισμού σύμφωνα με τον οποίο κάδε τι πού πραγματοποιείται στην πατρίδα μας, όλοι οι καρποί της δουλειάς καί της δημιουργίας τού λαού, συμπεριλαμδανομένου τού τομέα της επιστήμης, πρέπει να εξυπηρετούν με συνέπεια την ευημερία καί την ευτυχία τού ανδρώπου, την πλήρη προδολή της ανδρώπινης προσωπικότητας.

Οι θεράποντες της επιστήμης πρέπει να αποτελέσουν ενεργό δύναμη στην πάλη των λαών γιά πρόοδο καί ειρήνη καί να αφιερώσουν τις προσπάδειές τους στην εξυπηρέτηση των ευγενικών ανδρωπιστικών ιδανικών των πόδων των λαών γιά λευτεριά καί ανεξαρτησία, τη δημιουργία μιάς αξιοπρεπούς, πολιτισμένης ζωής.

Απευδύνω, καταλήγοντας προς εσάς όλους τούς επιστήμονες, πρός όλους τούς ανδρώπους των Γραμμάτων της Ελληνικής Δημοκρατίας, τις ειλικρινείς ευχές μου γιά πρόοδο καί ευημερία, γιά μεγαλύτερες συνεχώς επιτεύξεις καί ικανοποιήσεις στο ευγενικό έργο πού καταδάλλετε σταν τομέα της επιστημονικής γνώσης».

Στη συνέχεια ο πρόεδρος της Ακαδημίας Αθηνών, γεμάτος ικανοποίηση «γιά τους ευγενικούς λόγους καί την εξαιρετικά ενδιαφέρουσα περιγραφή τού υψηλού επιστημονικού επιπέδου της πατρίδας της» ευχαρίστησε «θερμά την κ. Τσαουσέσκου» καί τις ζήτησε να «διαδιδάσει στο ρουμανικό λαό τα εγκάρδια αισθήματα των Μελών της Ακαδημίας Αθηνών».

Φαντάζομαι όλα τα Μέλη της Ακαδημίας μας θα ένιωσαν ιδιαίτερη ικανοποίηση ακούγοντας την Έλενα Τσαουσέσκου να τούς ευχαριστεί «θερμά» γιατί στο πρόσωπό της απήδυναν λόγια εκτίμησης καί αναγνώρισης της ρουμανικής επιστήμης καί των γραμμάτων.

Ικανοποίηση δικαιολογημένη, καδώς η υψηλή καλεσμένη τους, τούς διαδεδαίωνε ότι η ρουμανική επιστήμη, την οποία αυτή επάξια εκπροσωπούσε, έδετε τις δάσεις του «επαναστατικού ουμανισμού, εξυπηρετούσε, με συνέπεια την ευημερία καί την ευτυχία δλων των πολιτών, με πλήρη προδολή της ανδρώπινης προσωπικότητας καί αφιέρωνε τις προσπάδειές της στην εξυπηρέτηση των ευγενικών ανδρωπιστικών ιδανικών, των πόδων των λαών γιά λευτεριά καί ανεξαρτησία, τη δημιουργία μιας αξιοπρεπούς, πολιτισμένης ζωής».

Κι εμείς, οι κοινοί θνητοί νιώθουμε αγανάκτηση σήμερα γιατί οι δικοί μας «αδάνατοι» αναγόρευαν σε «διαπρεπή επιστήμονα» την Έλενα Τσαουσέσκου—πού δεν είχε τελειώσει ούτε το δημοτικό σχολείο·καί σε «μεγάλο άνδρα» τον τύραννο τού ρουμανικού λαού Νικολάε Τσαουσέσκου.

Αγανάκτηση δικαιολογημένη, καδώς αναλογιζόμαστε ότι αυτό το Ανώτατο Πνευματικό Ίδρυμα παϋ·εξέλεξε «αντεπιστέλλον μέλος» την αγράμματη Τσαουσέσκου, αρνήθηκε να συμπεριλάδει στις τάξεις του τον Καζαντζάκη, το Σικελιανό, το Σεφέρη τον Ελύτη, καί άλλους διαπρεπείς εκπροσώπους της επιστήμης καί των Γραμμάτων. Η πρόσφατη ανάκληση αυτής, της ανακήρυξης—μπροστά στην παγκόσμια κατακραυγή—μπορεί να αποτελεί σκληρό ράπισμα γιά τούς ίδιους τους «αδάνατους» μας, δμως δεν επιφέρει ταυτόχρονα την απαραίτητη «κάδαρση».

Δικαιώνουν με τη συμπεριφορά τους αυτή «οι ανάδανατοι» τον Καποδίστρια, πού πρίν πενήντα χρόνια αναγόρευσή της Τσαουσέσκου, αρνιούνταν να προχωρήσει στην ίδρυση Ακαδημίας, τονίζοντας πρός τούς παρστρύνοντας ότι:

«Το κακό με σας είναι ότι μόλις μάθετε μερικούς κανόνες γραμματικής χεμροτονείστε μόνοι διορθωτές της κοινωνίας καί της πολιτείας καί της επιστήμης».

Πού να φανταζόταν ο Καποδίστριας ότι ύστερα από πενήντα χρόνια, θα γινόταν Ακαδημαϊκός αυτή πού δεν είχε μάθει ούτε «μερικούς κανόνες γραμματικής».

Σε πρόσφατη τηλεοπτική συζήτηση κάποιος συνομιλητής τόνισε ότι κύριο γνώρισμα της δεκαετίας πού πέρασε ήταν το γκρέμισμα των ιδεολογιών.

Άλλος συνομιλητής πρόσδεσε ότι επρόκειτο γιά το γκρέμισμα των μύδων.

Το κύριο γνώρισμα, με δάση τα παραπάνω, της δεκαετίας πού ήδη διανύουμε θα πρέπει να είναι το γκρέμισμα των ειδώλων.

Καί είναι πολλά τα είδωλα πού πρέπει σ' αυτή τη χώρα να γκρεμισουμε.

ΣΠΥΡΟΣ ΕΡΓΟΛΑΒΟΣ

ΖΗΤΟΥΝ ΕΠΑΝΟΡΘΩΣΗ ΓΙΑ ΣΥΝΕΝΤΕΥΞΗ ΚΑΤΡΙΒΑΝΟΥ

Λάδαμε καί δημοσιεύουμε την παρακάτω επιστολή:

Πρός την εκδότρια, διευθύντρια των «ΠΡΩΙΝΩΝ ΝΕΩΝ».

Στο φύλλο τού περασμένου Σαδδάτου χρησιμοποιάστε σαν πρώτο θέμα στην εφημερίδα σας συνέντευξη με τον υπουργό Εσωτερικών κ. Θεοδ. Κατρίβανο σχετικά με τα θέματα τού Γενικού Γραμματέα Περιφέρειας Ηπείρου.

Η συνέντευξη αυτή όπως φαίνεται από το δελτίο Τύπου πού σας αποστείλαμε δόδηκε κατ' αποκλειστικότητα στο ραδιοφωνικό σταθμό ΒΗΜΑ FM 901, γιά την εκπομπή «Στα δήματα τού αύριο σήμερα».

Στο πρωτοσέλιδό σας αναφέρατε ότι η συνέντευξη δόδηκε σε ραδιοφωνικό σταθμό της πόλης μας αλλά χωρίς νά διευκρινίζετε σε ποιόν. Θεωρούμε ότι η παράλειψη αυτή, έγινε άθελά σας καί με τη δημοσίευση αυτής της επιστολής θα διορθωνόταν.

*Οι συντελεστές της εκπομπής ΣΩΤΗ

ΤΣΙΜΠΙΔΑ

Η ΑΠΟΣΤΑΣΙΑ

ΗΤΑΝ άραγε είδηση για την τηλεόραση ότι ο Μητσοτάκης εξέδωσε τον τελευταίο τόμο της βιογραφίας του; Όχι δηλαδή αλλά να ξέρουμε. Ποιόν ενδιαφέρει άραγε η συγκεκριμένη είδηση για να δοθεί μετά εικόνας στα δεξιά της ΤΙ-ΒΙ.

Και νάλεγε και αλήθειες ο αθεόφοβος.

Πλήρης η διαστρέβλωση για την περίοδο της αποστασίας. Ευτυχώς που η περίοδος αυτή είναι σχετικά κοντινή και την ζήσαμε. Εξάλλου ήδη έχουν γραφεί από σοβαρούς ανθρώπους πολλά και όσες αλχημείες και αν κάνει ο ψηλός το αδίκημα (απαράγραπτο) παραμένει. Είναι προτιμότερο για τον Μητσοτάκη να πει την αλήθεια (που την ξέρουμε) και να ζητήσει από τον Ελληνικό Λαό συγνώμη. Τουλάχιστον δεν θάναι συν τοις άλλοις και ψεύτης, αλλά μόνο αποστάτης.

Παγωνιά και αδιαφορία

Ο παγετός των ημερών ήταν αιτία αρκετών ατυχημάτων στο οδικό δίκτυο του Νομού.

Οι δρόμοι έγιναν παγίδες. Χάθηκε αλήθεια λίγο αλάτι να ρίξουν στους εθνικούς κυρίως δρόμους; Κανένας δεν το σκέφθηκε;

Στο δρόμο Ιωαννίνων - Ηγουμενίτσας είδαμε 4 - 5 αυτοκίνητα ντελαπαρισμένα. Γιατί κ. Μανδαρίνοι;

Περί εκσυγχρονισμού

ΜΠΟΡΕΙ η κυβέρνηση να έσπευσε να αποδοκιμάσει, και ωραία έπραξε, τις απόψεις του καθηγητή κ. Αγγελόπουλου για τη φορολόγηση των καταθέσεων, κάποια άλλα σημεία όμως από τις ανακοινώσεις του είχαν ιδιαίτερο ενδιαφέρον. Όπως π.χ. το γεγονός ότι έχουμε γίνει χώρα «αναπήρων» και συνταξιούχων.

Ή ότι υπάρχουν εισοδήματα ύψους περίπου 1.900 δισ., ναι αυτό είναι το νούμερο, που φοροδιαφεύγουν!

Οι καθηγητές θέβαια αναλύουν και προτείνουν. Οι πολιτικές αποφάσεις είναι έργο και αρμοδιότητα των κομμάτων. Για να δούμε πότε θα υπάρξει και στην πράξη συμφωνία για τον εκσυγχρονισμό, που όλοι διακηρύσσουν.

Οικολογία

ΜΕ τίτλο «που βαδίζει ο κόσμος» το κακό περιοδικό Νέα Οικολογία έθγαλε ειδικό αφιέρωμα 82 σελίδων μεγάλου σχήματος. Συνιστάται ενθέρμως ακριβώς για να πάρουμε μιάν ιδέα που βαδίζει ο κόσμος...

Οι «εκπλήξεις» του αρχηγού

ΣΥΜΠΟΝΩ ιδιαιτέρως τους ατυχείς νεοδημοκράτες. Διότι σαν να μην τους έφτανε η ψυχρολουσία της οικουμενικής. Όπου είδαν τον μέχρι τη στιγμή εκείνη αλαλάζοντα αρχηγό τους να συνεργάζεται με τους «απατεώνες» κλπ. Υφίστανται έκτοτε αλλεπάλληλα σοκ.

Τις τελευταίες δέκα μέρες ο κ. Μητσοτάκης, πλήθος στελεχών της Ν.Δ. και σύσσωμος ο τύπος της, διαλαλούσαν πως λίγα είναι τα ψωμιά της κυβέρνησης. Και πως η συνάντηση των αρχηγών με τον πρωθυπουργό της περασμένης Τετάρτης, ίσως θα ήταν η τελυταία.

Εκεί λοιπόν που όλοι ανέμεναν τη «ρήξη», εμφανίστηκε μετά τη σύσκεψη ο κ. Μητσοτάκης χαμογελαστός για να αναγγείλει περιχαρής πως υπήρξαν συμφωνίες και πως δεν υπάρχει θέμα για την κυβέρνηση.

Αφήνοντας τους νεοδημοκράτες, όσους τουλάχιστον τον πιστεύουν ακόμα, σύξυλους!

Άπονη (κομματική) ζωή

«ΑΠΟΝΗ ζωή, με πέταξες στου κόμμα την άκρη με αδικησες» ενώ «σούφερα νερό (ψήφους) στη χούφτα για να πιεις και να ξεδιψάσεις», «πικρά καλοκαίρια έμαθα κοντά σου να περνώ» «Φύσα αεράκι φύσα με», «τα τραίνα που φύγαν» και τέλος.

«Θάρθει άσπρη μέρα και για μας». Συνθέτης και ...τραγουδιστής ο ΣΤΑΥΡΟΣ ΞΑΡΧΑΚΟΣ.

Έκτακτα

ΣΥΝΕΧΙΖΕΤΑΙ η απεργία των έκτακτων των Ο.Τ.Α. και το σκουπιδαριό έγινε θουνό. Έλεος έκτακτοι. Επειγόντως ένας Ηρακλής να καθαρίσει την κόπρο του Αυγεία. Ευτυχώς που έχει παγωνιά.

Εκλογές

ΠΟΤΕ θα γίνουν οι εκλογές; Ιδού η απορία. Εκτός από τον Μητσοτάκη και τους δελφίνους όλοι οι άλλοι θέλουν παράταση. Ακόμη και οι μη έχοντες φιλοδοξία να ...γίνουν αρχηγοί νεοδημοκράτες βουλευτές, όσοι ελάχιστοι απέμειναν τέλος πάντων.

Ένας γιατράκος

Ο Δήμαρχος Αθηναίων κ. Γιατράκος δήλωσε ότι πρέπει η κυβέρνηση να δεσμευθεί ότι θα φέρει στη Βουλή νομοσχέδιο για την μονιμοποίηση των έκτακτων προκειμένου να σταματήσει η απεργία. Για το λόγο αυτό - είπε - ...επισκέφθηκε ...τον Μητσοτάκη και :πήρε την σχετική διαβεβαίωση.

Βρε Γιατράκο δεν κατάλαβες ότι είσαι δήμαρχος της Αθήνας και όχι υπάλληλος της Ρηγίλλης. Στον Μητσοτάκη κατέφυγες δύστυχε.

Βρε Γιατράκο.

ΑΡΙΘΜΗΤΙΚΗ

Το είπε σε συνέντευξή του γνωστός ποδοσφαιριστής μιλώντας γιά τα συνδικαλιστικά της μπάλλας: «... Καί να στείλουμε στον αρμόδιο μιά τριμελή επιτροπή από πέντε-έξι άτομα...». Ναί!

ΣΤΑ ΣΠΗΛΑΙΑ

Από ανακοίνωση τού ΕΟΤ: Καθορίστηκαν νέες τιμές εισόδου στα σπήλαια...

Μήπως έρθασε η ώρα μας μας;

Θα γυρίσουμε στα... σπήλαια;: Εμπρός γιά το σπήλαιο... Περάματος.

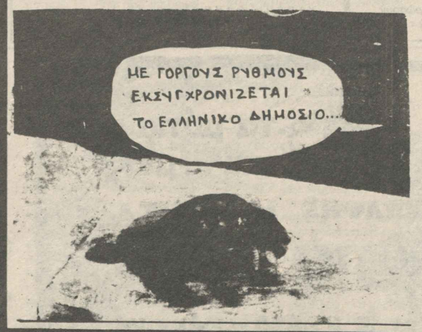

ΑΝΗΣΥΧΙΑ

ΠΕΡΑΣΕ αρκετός καιρός χωρίς δηλώσεις τού Θεοδωράκη, τού Χατζιδάκι καί τού Σαββόπουλου.

Πρέπει ή όχι να ανησυχούμε γιά την πορεία τού τόπου;

Έχασαν καί τον Ξαρχάκο.

ΕΛΛΑΣ ΤΟ ΜΕΓΑΛΕΙΟ ΣΟΥ (1)

Από τον Σεπτέμβριο τού 1989 έχουν να πληρωθούν συμβασιούχοι εργαζόμενοι στο Νοσοκομείο Χατζηκώστα.

25—30 άτομα εργάζονται καί δεν πληρώνονται.

Πώς να μην αναφωνήσω; Ελλάς το μεγαλείο σου.

ΕΛΛΑΣ ΤΟ ΜΕΓΑΛΕΙΟ ΣΟΥ (2)

Ολημερίς χθές η συγκοινωνία στο Κάστρο γινόταν υπό το φώς των φωτοπτικών σωμάτων της Δ.Ε.Η.

Πρωί, μεσημέρι καί βράδι.

Μίλησε κανείς γιά οικονομία καί προγραμματισμό;

ΑΡΜΟΔΙΑ ΥΠΗΡΕΣΙΑ ΜΕΤΑΦΕΡΕΙ ΤΟ ΚΛΟΦΕΝ...

Αποκαθήλωση

Ο Σ. Ξαρχάκος παραιτήθηκε από βουλευτής με ευθείες βολές κατά του Μητσοτάκη και της ηγεσίας της Ν.Δ..

Είπε και πολλά άλλα, ο λαός μας θα κρίνει που έχει δίκιο και που άδικο.

Εντύπωση όμως προκάλεσε στην κοινή γνώμη η στάση της Ν.Δ. απέναντί του.

Πολύ γρήγορα ο Μητσοτάκης και η Ρηγίλλης φρόντισαν να αποκαθήλώσουν τελείως τον μέχρι πριν λίγο αγαπητό τους καλλιτέχνη.

Το τραγικό όμως είναι ότι δια δικού τους δημοσιογράφου (υιού δουλευτή τους) στο MEGA CHANEL και τι δεν είπαν γι' αυτή την παραίτηση. Ότι όλο παραιτείται, ότι ήθελε να γίνει υπουργός Πολιτισμού, ότι αυτοί τον ανέδειξαν, ότι ποτέ δεν τους είπε τίποτε κλπ.

Μένει τώρα να απαντήσει ο Σ. Ξαρχάκος για να θγουν διάφορα στη φόρα.

Αναζωπύρωση

ΑΝΑΖΩΠΥΡΩΘΗΚΕ τελευταία το βορειοηπειρωτικό και κάποιοι εθνικόφρονες άρχισαν το παλιό τους τροπάρι.

Επειδή εμείς δεν έχουμε σκοπό να παίξουμε σε τέτοια παιγνίδια, αφού ξεκαθαρίσαμε τη θέση μας με σειρά σημειωμάτων υπενθυμίζουμε ότι το μειονοτικό «καίει» γενικώς στα Βαλκάνια.

Άλλο οι αγώνες για την προστασία των ανθρωπίνων δικαιωμάτων στην Αλβανία και ιδιαίτερα της ελληνικής μειονότητας που εμείς στηρίξαμε και στηρίζουμε χωρίς παρεκλίσεις και σ' όλο του το φάσμα φυσικά, και άλλο οι εθνικιστικές κορώνες που επαναλήφθηκαν τελευταία στο ηχητικό προσκλητήριο. Αυτά τα λίγα.

Λίμνη

Ο Δήμαρχος Φίλιππας Φίλιος σε συνέντευξη που έδωσε στον Γιάννη Ρουμπάτη στην εβδομαδιαία εκπομπή του τοπικού ραδιοσταθμού «Βήμα 90,1 FM» είπε για την λίμνη: «Ο Δήμος δεν έχει δικαιοδοσία στη λίμνη. Ανήκει στον Οργανισμό Εγγείων Βελτιώσεων.„Γι' αυτό και Γιαννιώτες ρίχνουν τα ...λύματα στη λίμνη!!!

Άβυσσος

ΑΒΥΣΣΟΣ η ψυχή του ανθρώπου. Έγιναν επεισόδια - λέει - στη Λάρισα επειδή αρκετοί Λαρισαίοι δεν θέλουν Μητροπολίτη τον τάδε αλλά τον δείνα!!!

Του Κώστα Μητρόπουλου

ΠΟΛΙΤΙΣΜΟΣ

ΙΣΩΣ το ερώτημα «ποιός είναι ο πιό πολιτισμένος λαός στην Ευρώπη» να έχει ήδη απαντηθεί: Οι Τσεχοσλοβάκοι! Όχι για την εκλογή στη θέση του Προέδρου της δημοκρατίας του συγγραφέα Βάτσλαφ Χάβελ, αλλά για τη συμπεριφορά τους τις ημέρες της πρόσφατης επανάστασης, που δίκαια αποκλήθηκε «βελούδινη επανάσταση».

Οι εξεγερμένοι Τσέχοι, που έφθαναν κατά χιλιάδες στην ιστορική πλατεία Βεντσελάς της Πράγας, φρόντισαν να μην πληγώσουν, να μη ασχημήνουν τον χώρο τους. Χωρίς καμία καθοδήγηση, κινούμενοι μόνο από την εσωτερική τους ευαισθησία, έγραφαν τα επαναστατικά τους συνθήματα πάνω σε μικρά χαρτιά, και τα κολλούσαν στους τοίχους. Ακριβώς για να μη λερώσουν με μπογιές τα μάρμαρα και τις πέτρες!! Και οι φλαμουριές της πανέμορφης πλατείας δεν έχασαν ούτε ένα φυλλαράκι. Ναι, αυτός είναι πολιτισμός.

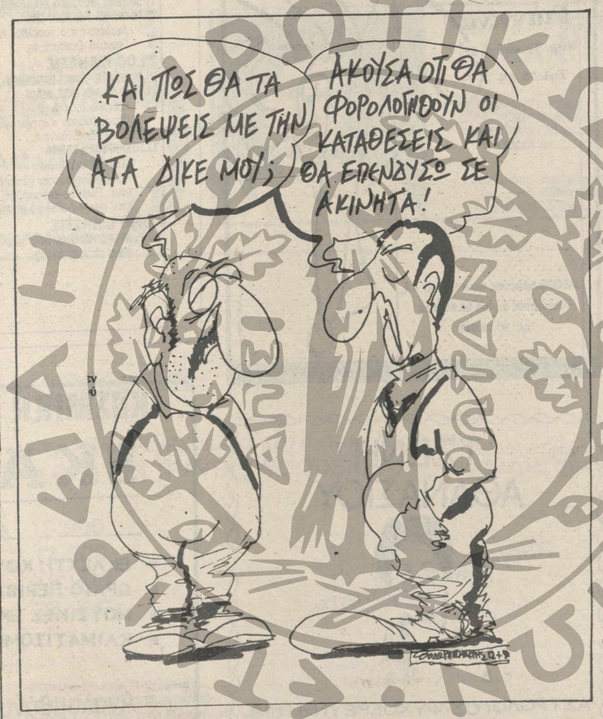

η Τσιμπίδα

ΒΑΣΙΛΗΣ ΝΤΑΚΗΣ
ΚΑΤΑΣΚΕΥΑΣΤΙΚΑ - ΑΣΦΑΛΤΟΙΚΑ - ΕΠΙΠΛΑ ΣΠΙΤΙΩΝ - ΤΟΣΕΡΕΙΑ ΑΣΦΟΥ, ΚΕΡΑΜΙΔΙΑ
ΝΙΚΟΠΟΛΕΩΣ 95 - (Φανερίνη) ΤΗΛ. 0651 - 22.201
ΓΙΑΝΝΙΝΑ - Α. Φ. Μ. 173802665
Γιάννινα Νοέμβριος ..1989

ΑΝΑΚΟΙΝΩΣΗ

Όπως ξέρετε -για ότι χρειάζεται ένα σύγχρονο σπίτι- ΒΑΣΙΛΗΣ ΝΤΑΚΗΣ ΣΤΗΝ ΒΡΥΣΟΥΛΑ.

ΚΑΙ ΤΩΡΑ ΒΑΣΙΛΗΣ ΝΤΑΚΗΣ ΣΤΟ ΚΕΝΤΡΟ ΤΗΣ ΠΟΛΕΩΣ ΒΛΑΧΛΕΙΔΗ 7. Έκθεσις των ειδών μας και μεγάλη ποικιλία από κλασσικά παραδοσιακά ΣΤΤΑ ΚΑΓΚΕΛΑ ΑΛΟΥΜΙΝΙΟΥ (ΠΟΥ ΔΕΝ ΣΚΟΥΡΙΑΖΟΥΝ).
ΑΚΟΜΗ ΜΕΓΑΛΗ ΣΥΛΛΟΓΗ ΣΕ ΤΖΑΚΙΑ ΑΠΟ ΜΑΝΤΕΜΙ Ή ΠΥΡΟΤΟΥΒΛΟ -ΚΑΙ ΟΛΕΣ ΟΙ ΕΠΕΝΔΥΣΕΙΣ.

ΛΟΙΠΟΝ: Για ότι χρειάζεται ένα σύγχρονο σπίτι: ΒΑΣΙΛΗΣ ΝΤΑΚΗΣ ΣΤΗΝ ΒΡΥΣΟΥΛΑ και στο ΚΕΝΤΡΟ ΤΗΣ ΠΟΛΕΩΣ ΒΛΑΧΛΕΙΔΗ 7
ΓΙΑΝΝΙΝΑ. ΤΗΛ: 22201

ΗΠΕΙΡΩΤΙΚΟΣ ΑΓΩΝ

ΕΡΤ1 ΤΗΛΕΟΡΑΣΗ ΕΡΤ2

ΠΡΟΓΡΑΜΜΑ

08.00 ΜΟΥΣΙΚΑ ΤΟΠΙΑ
08.30 ΜΙΑ ΚΑΛΗΜΕΡΑ ΕΙΝ' ΑΥΤΗ
Ζωντανή καθημερινή εκπομπή.
09.50 ΠΑΙΔΙΚΟ ΠΡΟΓΡΑΜΜΑ
10.10 ΑΣΤΡΟΦΕΓΓΙΑ (Β' προβολή)
Τηλεοπτική διασκευή του Β. Γκούφα από το ομώνυμο μυθιστόρημα του Ι.Μ. Παναγιωτόπουλου. Σκηνοθεσία: Διαγόρας Χρονόπουλος. Παίζουν: Νέλλη Αγγελίδου, Νόρα Βαλσάμη, Αντώνης Καφετζόπουλος. Επεισόδιο 20ο.
11.00 ΕΚΠΑΙΔΕΥΤΙΚΗ ΤΗΛΕΟΡΑΣΗ
12.30 ΔΥΟ ΜΟΥΡΛΕΣ ΜΟΥΡΛΕΣ ΟΙΚΟΓΕΝΕΙΕΣ
Χιουμοριστική αμερικάνικη σειρά. Επεισόδιο 44ο.
13.00 ΕΔΩ ΕΛΛΑΔΑ
Ενημερωτική, ψυχαγωγική εκπομπή που παρουσιάζουν ο Θ. Δρακάκης και η Σ. Σάπικα.
14.00 ΤΟΛΜΗ ΚΑΙ ΓΟΗΤΕΙΑ
Αμερικάνικη δημοφιλής σειρά. Επεισόδιο 261ο.
14.30 ΕΙΔΗΣΕΙΣ
15.00 ΣΕ ΛΙΓΑ ΛΕΠΤΑ
Τηλεοπτικό μαγκαζίνο για τη γυναίκα. Εκπομπή 8η.
15.30 ΠΕΡΙΣΚΟΠΙΟ
16.00 ΠΑΙΔΙΚΟ ΠΡΟΓΡΑΜΜΑ
■ Μπαμπάρ Νο 7
■ Του κουτιού τα παραμύθια
Νέα επεισόδια της γνωστής παιδικής σειράς. Επεισόδιο 1ο.
17.00 ΕΚΠΑΙΔΕΥΤΙΚΗ ΤΗΛΕΟΡΑΣΗ
18.00 ΠΑΡΑΣΚΗΝΙΟ
Πολιτιστική εκπομπή
18.30 ΕΙΔΗΣΕΙΣ
ΑΝΤΑΠΟΚΡΙΣΕΙΣ ΠΕΡΙΦΕΡΕΙΑΚΩΝ ΣΤΑΘΜΩΝ
19.05 ΣΤΗ ΔΙΝΗ ΤΗΣ ΕΞΟΥΣΙΑΣ ΚΑΙ ΤΟΥ ΕΡΩΤΑ
Βραζιλιάνικη σειρά 180 ημίωρων επεισοδίων. Επεισόδιο 34ο.
19.30 ΞΕΝΟ ΜΟΥΣΙΚΟ ΔΙΑΛΕΙΜΜΑ
20.00 ΜΕΡΕΣ ΤΗΛΕΟΡΑΣΗΣ
Αναδρομή στο παρελθόν από τον Φρέντυ Γερμανό. Εκπομπή 4η.
21.00 ΕΙΔΗΣΕΙΣ
21.30 ΕΝΗΜΕΡΟΤΙΚΗ ΕΚΠΟΜΠΗ
21.50 ΟΙ ΠΑΛΙΟΙ ΜΑΣ ΦΙΛΟΙ
Νέος κύκλος εκπομπών. Παρουσιάζεται ο στιχουργός Χαράλαμπος Βασιλιόδης, Τσάντας.
22.50 ΕΛΛΗΝΙΚΗ ΤΑΙΝΙΑ
«Σέργιος και Άννα»
Σενάριο-Σκηνοθεσία: Νίκος Αβραμέας. Παίζουν: Γιώργος Ζαχαριάδης, Ελένη Θεοφίλου, Ίλια Λιβικού κ.ά. Διάρκεια 79'.
00.10 ΕΙΔΗΣΕΙΣ
00.25 ΝΤΟΚΟΥΜΕΝΤΟ
ΕΙΝΑΙ ΚΙΟΛΑΣ ΑΥΡΙΟ

17.00 ΕΙΔΗΣΕΙΣ
17.15 Η ΛΙΜΝΗ ΤΗΣ ΠΕΡΚΑΣ
Εκπομπή οικολογικού περιεχομένου. Επεισόδιο 4ο
17.30 ΓΟΥΛΙΕΛΜΟΣ ΤΕΛΟΣ

Παιδική σειρά. αγγλικής παραγωγής. που προβάλλεται σ' επαναλήψη. Επεισόδιο 24ο (τελευταίο).
17.55 ΤΑ ΟΙΚΟΣΥΣΤΗΜΑΤΑ ΤΗΣ ΜΕΣΟΓΕΙΟΥ
Αξιόλογη σειρά ντοκιμαντέρ ισπανικής παραγωγής με τη συνεργασία της Unesco
Εκπομπή 5η
18.25 ΣΤΟΥΝΤΙΟ 4
Μουσικό πρόγραμμα, οκτώ εκπομπών ημίωρης διάρκειας.
Νέος κύκλος. Εκπομπή 3η
18.55 ΚΛΑΚΕΤΑ
Ο 5ος κύκλος της εκπομπής για τον κινηματογράφο, που ολοκληρώνεται σε 13 επεισόδια.
Εκπομπή 7η: «Οι κομπάρσοι»
19.30 ΡΙΕΛ ΛΟΥΙ
Ιστορική σειρά τριών επεισοδίων καναδέζικης παραγωγής.
Σκηνοθεσία: Τζορτζ Μπλούμφιλντ
Παίζουν: Ρέιμον Κλουτιέ, Ρότζερ Μπλέι, Κρίστοφερ Πλάμερ, Ντεν Χάρον, Μπάρι Μορς, Κένεθ Γουέλς
20.30 ΕΙΔΗΣΕΙΣ
21.00 ΤΟ ΘΕΜΑ ΤΗΣ ΗΜΕΡΑΣ
Εκπομπή επικαιρότητας
21.15 ΜΟΥΣΙΚΟ ΔΙΑΛΕΙΜΜΑ
«Γιάννα Κατσαγιώρη»
21.45 ΜΠΑΣΚΕΤ
ΠΑΟΚ-ΠΑΡΤΙΖΑΝ ΒΕΛΙΓΡΑΔΙΟΥ.
Για το Κύπελλο Κυπελλούχων.
23.20 ΕΞΩΤΙΚΕΣ ΓΙΟΡΤΕΣ
«Παπούα-Ν. Γουινέα»
24.00 ΕΙΔΗΣΕΙΣ
00.15 ΤΑΓΚΑΡΤ
Αστυνομική σειρά παραγωγής της σκοτεινής τηλεόρασης.
(Ιστορία 3η, Μέρος α')

BOUTIQUE
Pantina
JAEGER
ΤΩΡΑ ΕΚΤΟΣ ΑΠΟ ΤΟ ΛΟΝΔΙΝΟ ΚΑΙ ΚΗΦΙΣΙΑ στα Γιάννινα
Χαρ. Τρικούπη 11'
Τηλ. 70.479
JAEGER Λιδωρίκης Κωνσταντέρα Α.Ε.
Παναγίτσας 5, 145 62 Κηφισιά
Τηλ.: 80.15.948

ΤΖΕΝΗ ΑΘΑΝΑΣΙΟΥ
ΑΣΤΡΟΛΟΓΟΣ-ΨΥΧΟΕΡΕΥΝΗΤΡΙΑ
ΟΙΚΟΓΕΝΕΙΑΚΗ ΣΥΜΒΟΥΛΟΣ
ΣΑΜΟΥΗΛ 43 ~ 453 33 ΙΩΑΝΝΙΝΑ
ΤΗΛ.(0651) 34.977

ΚΟΣΜΙΚΗ ΤΑΒΕΡΝΑ
ΕΚΑΤΗ
• ΕΚΛΕΚΤΗ ΚΟΥΖΙΝΑ
• ΩΡΑΙΟ ΠΕΡΙΒΑΛΛΟΝ
• ΜΟΥΣΙΚΕΣ ΕΚΠΛΗΞΕΙΣ
• ΚΛΙΜΑΤΙΖΟΜΕΝΗ ΑΙΘΟΥΣΑ
Αναλαμβάνουμε χορούς και συνεστιάσεις
4ο χλμ. Ιωαννίνων - Αθηνών για το ΡΕΖΕΡΕ σας Τηλ. 38.361 - 74.500

ΒΙΒΛΙΟ

ΤΟ ΗΠΕΙΡΩΤΙΚΟ

ΔΡΟΜΟΙ ΚΑΙ ΙΣΟΡΡΟΠΙΕΣ

Κώστα Ζώνιου - Ποιήματα - Γιάννινα 1988

Γιώργου Βρέλλη

Την πρώτη ποιητική συλλογή «Δρόμοι και ισορροπίες», το πρώτο ξεκίνημά του έντυπο, κυκλοφόρησε ο συμπολίτης μας Κώστας Ζώνιος. Σελίδες 64. Ποιήματα σ' ελεύθερο στίχο 56. Προλογίζει μ' απεσταγμένη γραφή ο ποιητής Νίκος Μούλιας, εμψυχώνει και ενθαρρύνει το νέο και τον καλεί μέλος της ποιητικής οικογένειας. Μεταξύ των άλλων γράφει «Η έκδοση τούτη είναι η φωνή ενός απόλυος μας ανθρώπους, που στο πρώτο σκίρτημά του θέλει με πίστη να περιχαρακώσει στη σταθερή του διάθεση, για ν' αφήκει την ολότελα δικιά του - δυνατή ή αδύναμη δεν έχει σημασία - υπογραφή, στην ποιητική μας παρακαταθέση και στη χρονική συνέχεια της πνευματικής μας παράδοσης».

Παραθέτουμε πρώτα το ποίημα «Αμέριμνα» «Στο τρανό της ψυχής μας αργαστήρι - δουλέψαμε το τραγούδι μας - χρόνια και καιρούς ώσπου να μας εκφράσει, - σμιλεύοντας με τέχνη και μαστοριά - το πρόσωπο του ήλιου. - Ποιητή ανώνυμε στις πηγές σου - δροσίζομαι». Στη συνέχεια δίνουμε μερικούς - δειγματοληπτικά - στίχους από το χρυσοσυρχείο του αεμνού μας ποιητή.

Μέσα του η θρησκευτική συναισθηματικότητα. «Πρόσωπο με πρόσωπο με το Θεό - ανακάλυψα ξανά τον κόσμο». Για τον έρωτα. «Χάθηκα στις ζωγραφιές των ματιών σου», «ανάσα μου το θλέμμα σου», «το τραγούδι μας ανασεμιά του κόσμου» «Τώρα που δρόμοι μονιάσανε - σ' ακολουθώ!», «παιώντας σταθερά τα βάθρα της αγάπης - θγάλε τη ζωή μας - έξω από κύκλους σκοτεινούς - που χρόνια είχαμε κλείσει», «Ανοίγω την καρδιά μου, - στο φως των ουρανών - με κλαδί την αγάπη».

Αντίποδας ο πεσσιμισμός, γεννημένος από μιά αποθάρρυνση και μια τραγικότητα από τις διαψεύσεις του βίου. Όμως την κάποια άρνησή του την κάνει τραγούδι και λυγμό. «Πώς να κρατήσω τη ζωή μου; - στα φουρτουνιασμένα πέλαγα;» «Μάτωσα με το έργο μου - της προσδοκίας τα κρίνα - χαράζοντς χωρίς λύπηση και σπαραγμό - τις φλέβες της άνοιξης» «Μ' αργά του θανάτου θήματα - μείνομε για πάντα μονοδιάστατοι. «Τελειώσαμε τη μέρα μας - χωρίς να σημαδέψουμε - μια καινούρια στα οράματά μας», «Πατούν οι νεκροί τον ύπνο μας - μέσα από μνήμες σκοτεινές».

Μέσα του αναζωογονητικός ο φυσιολατρισμός «Κρένουν τα δέντρα στη σιωπή - αχολογούν οι κάμποι», «Πιάσαμε τους ήχους της γης». Σαν τους διαβάζεις τους στίχους γεννιέται η συμπάθεια για τον Κ.Ζ. και συμπαθητική η συλλογή του με την εκλεκτική ποιότητα, το βαθυστόχαστο ύφος, τη σφραγίδα της προσωπικής του έμπνευσης και την αιθέρια νοστιμιά της σύλληψης σε στεριο λόγο.

Τα ποιήματά του γράφτηκαν εδώ και 15 χρόνια και τα εκδίδει τώρα αφού ξανάρχισε πάλι να γράφει. Πολλούς δρόμους τράβηξε ο Κ.Ζ. διαφόρων κατευθύνσεων και αντιλήψεων, ανάμεσα από κινήσεις κοινωνικών και λογοτεχνικών ρευμάτων αλλά ακόμα δεν σταθεροποίησε τον στόχο του, ανθρώπινο και πνευματικό, μιάς σε τούτον τον άτυχο πλανήτη μας οι λαοί του μακελεύονται.

Στον ποιητικό του εκφρασμό φτάνουν οραματισμοί, πόθοι, όνειρο και παιδεμοί, έκσταση και νοσταλγίες και τέλος στοχασμοί, έμμετρα τυλιγμένοι στη μεταφορά τους.

Φτάνουν ατόφιες οι επιζήσιες του και η εμπειρία σαν άνθος αμεσότητας με τη ζωή και τρύγημα της διδαχής της.

Κοινωνική και φιλοσοφική δομή. Η ποίησή του μένει ανθρώπινη και ανταποκριτική στις κάθε απαιτήσεις της αγχώδους εποχής. Τον χαρακτηρίζει μεγάλη ευαισθησία, που ντυμένη λυρικότητα και πλαστική ομορφιά φάχνει να θρει το καινούργιο πρόσωπο. Αλλά «οι φίλοι περάσανε στη λησμονιά - μ' ανασεμιάς, πίκρα καθένας στα μάτια του.- Που ήσουνα όταν πονούσα;» Κραυνή διαμαρτυρίας του.

Και συνεχίζει τις αναζητήσεις του, τις πνευμαΤικές του πτήσεις εξικνούμενές, τις στιγμές της αισθαντικότηΤας χειρόπιαστες, την αισθητική συγκίνηση δικαιωμένη από την προσφορά του στα Ηπειρωτικά γράμματα.

Στη δημιουργία του μέτοχος και η φαντασία του. «Κόκινα πουλιά και όνειρα - στους θυθούς του ύπνου μας», «Ανιχνεύοντας την υπαρξιακή μου υπόσταση - θυθίστηκα σε κόσμους αστρικούς», «Μύθοι και οράματα σμίγουνε - στα λευκά μου όνειρα».

Κοινωνική η εμθέλεια και φιλειρηνική η διάθεσή του. «Δρόμοι της φωτιάς - οι καινούργιοι μας δρόμοι. - Πόνος και πληγές η αγάπη. - Ματωμένο περιστέρι η Ειρήνη». «Ματωμένο όραμα ο κόσμος» - αιμάτινη η πορεία τ' ουράνιο στη γη. «Ντροπές και αίματα νυρεύουν εξιλέωση».

Ενδόμυχα η θέληση και η απόφαση να αντρωθεί στον αγώνα του νικηφόρος δρομέας. «Στο δρόμο για την Ιθάκη ο κάθε Οδυσσέας -, παλεύει απεγνωσμένα με τα κύματα». Αντιστέκεται σε πλήθη πειρασμών και «στο δρόμο για την καινούργια Ιθάκη, - φίλιωσε ξανά με τον άνθρωπο».

Ο Κώστας Ζώνιος αποτελεί μιά γνήσια ποιητική φωνή, αξιόλογη. Μπράθο στο Μεγάλο Περιστέρι για το άξιο τέκνο των σπλάχνων του. Τελείωσε το νυκτερινό Γυμνάσιο και εργάζεται στο καλλιτεχνικό εργαστήρι του χαλκοχαρακτική.

Γι' αυτόν «οι μνήμες φως και σκοτάδι - το σκίρτημα της καρδιάς - το σκοτεινό ανατρίχιασμα της ψυχής: Αέναοι ρυθμοί, - στις κυοφορούσες αγωνίες μου».

AVIN
Πετρέλαιο για θέρμανση
ΓΕΩΡΓΙΟΣ ΔΙΑΜΑΝΤΗΣ
ΤΗΛ. 0651/21.708 - 21.973
30994 - ΙΩΑΝΝΙΝΑ

ΜΕΝΤΙΟΥΜ ΝΑΝΑ
ΔΙΠΛΩΜΑΤΟΥΧΟΣ ΠΑΡΑ-ΨΥΧΟ-ΚΟΙΝΩΝΙΟΛΟΓΗΣ ΕΤΑΙΡΕΙΑΣ ΕΛΛΑΔΑΣ
ΔΕΧΕΤΑΙ
Παμβώτιδος 2 Ανατολή πριν το νέο γήπεδο
0651 27.941, 37.578

GRIFFIN TRAVEL / WOODSIDE
Για ενα ξεχωριστο Σαββατοκυριακο στην ΑΘΗΝΑ για ψωνια και διασκεδαση στο Ελληνικο MOULEN ROUGE το "REX", το GRIFFIN TRAVEL/WOODSIDE σας προσφερει σε ξενοδοχειο της αρεσκειας σας:

DORIAN INN, STANLEY, CANDIA	15.900
TITANIA	17.900
PARK	18.900
ΜΕΓΑΛΗ ΒΡΕΤΑΝΝΙΑ	23.900

το ατομο στο δικλινο
Στις ανωτερω τιμες περιλαμβανονται:
-Μεταφορα με πουλμαν
-2 διανυκτερευσεις με πρωινο
-Παρακολουθηση υπερθεαματος στο REX με πληρες μενου (σολωμος-σαλατα σεφ-φιλετο πιπερατο η αλα κρεμ-τυρια-τουρτα σοκολατα) καθως και δυνατοτητα εναλλακτικων λυσεων (μπουζουκια,θεατρο)
-Εκδρομη το πρωι της Κυριακης σε προαστιο της Αθηνας για βολτα (φαγητο)
Για περισσοτερες πληροφοριες:
Μ.Αγγελου 9 & Βλαχλειδη Τηλ.38832 Γιαννινα.
τακτικες αναχωρησεις

Πρωτοβουλίες για να μεταφερθούν τα οστά των Ελλήνων πολεμιστών που έπεσαν στην Αλβανία αναλαμβάνει οι δήμαρχος Ιωαννίνων κ. Φίλιος.

Την ανακοίνωση αυτή έκαμε σε συνέντευξη που έδωσε στο Γιάννη Ρουμπάτη στο ραδιοφωνικό σταθμό «ΒΗΜΑ 90,1» της πόλης μας, στα πλαίσια της εκπομπής.

«400 χιλιόμετρα περίπου»

Στην ίδια συνέντευξη ο κ. Φίλιος είπε:

—Για την περεστρόϊκα. Ο χώρος της Αριστεράς σήμερα δέχεται τις μεγαλύτερες δονήσεις απ' όλη αυτή την υπόθεση.

—Για τις σχέσεις με το ΠΑ.ΣΟ.Κ.

Εδώ μίλησε ο Γκορμπατσώφ με τον Μπους και δεν θα μιλήσουμε με το ΠΑ.ΣΟ.Κ.

—Στα Γιάννινα Υπήρχε διάλογος. Και η Αριστερά και οι δυνάμεις του ΠΑ.ΣΟ.Κ. σεβάστηκαν τα θεσμοθετημένα όργανα

—Τι θα γίνει στις δημοτικές εκλογές;

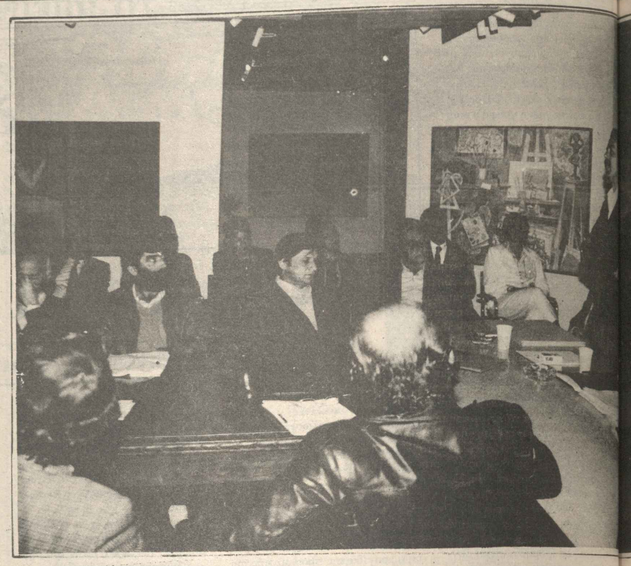

Φιλ. Φίλιος: ...μαι αιρετικός

Συνέντευξη στο «ΒΗΜΑ» για την περεστρόϊκα την αριστερά και τις ελληνοαλβανικές σχέσεις

ΠΕΡΕΣΤΡΟΙΚΑ

ΕΡΩΤΗΣΗ: Κ. Φίλιο ζούμε σε μια περίοδο όπου συντελούνται καθοριστικές αλλαγές στην Ευρώπη με επιπτώσεις σε ολόκληρο τον κόσμο. Οι αλλαγές αυτές αγγίζουν τον καθένα μας.

Εσείς ανήκετε σ' έναν πολιτικό χώρο που ασφαλώς έχει αισθανθεί τις δονήσεις από τα τεκταινόμενα ίσως περισσότερο από οποιοδήποτε άλλο χώρο.

Τι λέτε εσείς για όλα αυτά;

ΑΠΑΝΤ: Εγώ θα έλεγα ότι πραγματικά ο χώρος της Αριστεράς σήμερα δέχεται τις μεγαλύτερες δονήσεις απ' όλη την υπόθεση.

Κι αυτό γιατί είναι σημαντικές εξελίξεις πολιτικές και στη βάση και στο εποικοδόμημα αυτής της εξέλιξης των Ανατολικών χωρών.

Βέβαια δίνονται πολλές ερμηνείες, ερμηνείες που κάθε φορά ο καθένας μπορεί να τις δώσει κατά τις δικές του συμφέρουσες λύσεις. Εκείνο που θα έλεγα εγώ ότι αυτή την κατάσταση και αυτές τις εξελίξεις όπως τις παρακολουθούμε και που σίγουρα θα σημαδέψουν όλη την δεκαετία που προχωράει μπροστά μας για να κλείσει ο αιώνας, έχουν να θετικά και τα αρνητικά τους.

Τα θετικά ότι υπάρχει μιά μεγάλη πρωτοβουλία αποστρατικοποίησης της Ευρώπης μιά πρωτοβουλία που ξεκίνησε από την Ανατολή.

Υπάρχουν πρωτοβουλίες για Δημοκρατία και λαϊκή συμμετοχή και μια εντονότατη τάση διαφάνειας.

Αυτά πιστεύω ότι είναι πολύ θετικά στοιχεία στην όλη εξέλιξη την ευρωπαϊκή και την παγκόσμια. Υπάρχουν θέβαια και τα αρνητικά.

Αρνητικά διότι απ' τη μιά πλευρά παγώνουν έναν ολόκληρο κόσμο που χε μάθει να σκέφτεται μ' έναν άλλο τρόπο διαπαιδαγωγημένο διαφορετικά και ακόμα διότι οι κυρίαρχες δυνάμεις της Ευρώπης αυτής της στιγμής, ο καπιταλισμός θα λεγα της Ευρώπης με τον προπαγανδιστικό μηχανισμό που διαθέτει μπορεί να χτυπάει ορισμένες αρχές και ιδανικά τα οποία τα έχουμε ανάγκη όχι σαν μιά θρησκευτική θα λεγα δογματική ανάγκη αλλά ανάγκη γιατί δένονται με τον ίδιο τον άνθρωπο, με την ίδια την εξέλιξή του.

Και προσαθεί να παρουσιάσει ότι πλέον αλλάζει ουσιαστικά βάση και εποικοδόμημα σε μιά ιδιωτικοποίηση των πάντων.

Εγώ πιστεύω ότι η δεκαετία του 90 μας δίλει υποχρεωτικά πλέον να απαντήσουμε για ένα καινούργιο μοντέλο κοινωνικής πολιτικής ανάπτυξης με κέντρο τον άνθρωπο, με τα προβλήματα του περιβάλλοντος, με τα προβλήματα της τέχνης, τα προβλήματα του πολιτισμού, τα προβλήματα της Δημοκρατίας και των δικαιωμάτων.

Και πιστεύω ότι διαμορφώνονται πλέον δυνάμεις που μέσα απ' την προσπάθεια ανάπτυξης μιάς νέας ευρωαριστεράς με Σοσιαλδημοκρατική κυρίαρχη έκφραση, να επέμβει και να ελέγχει τα γεγονότα αλλά και να πάρει την πολιτική εξουσία.

Βέβαια η ανακύκλωση αυτού του φαινομένου, που διαμορφώνεται σιγά - σιγά στην Ευρώπη, κατά τη γνώμη μου δεν προκαλεί εξέλιξη.

Λείπει αυτή τη στιγμή η δημιουργία κάποιου άλλου πολιτικού **status quo**. Και ποιοί θαταν αυτό;

Θα ήταν η δημιουργία ενός πολιτικού κινήματος, που θα απαντήσει στο στόχο αυτό των ζητημάτων που θα δώσει στο ριζοσπαστικό λαϊκό παράγοντα την πολιτική πλατφόρμα να συσπειρωθούν, να δεθούν δυνάμεις ριζοσπαστικές, δημοκρατικές με μια έντονη πολιτική παρέμβαση παρά το γεγονός όμως ότι οι δυνάμεις αυτές αντικειμενικά υπάρχουν σήμερα και μπορούν να διαμορφώσουν τέτοια πλατφόρμα εν τούτοις δεν έχουνε πετύχει ένα τέτοιο στόχο.

ΑΙΡΕΤΙΚΟΣ

ΕΡΩΤ: Κ. Φίλιο αυτά που λέτε κάποτε θεωρούνταν πολύ αιρετικά. Μιλήσατε για Σοσιαλδημοκρατία, μιλήσατε για ευρωαριστερά, μιλήσατε για δυνάμεις που υπάρχουν και δεν προχωρούν

Τι έχει γίνει;

ΑΠΑΝΤ: Μα και το ότι προσχώρησα στο κομμουνιστικό κίνημα από μικρή ηλικία αιρετικό ήταν για μένα.

Ίσως να μουν πάντα αιρετικός και να μην το ξερα και να το διαπιστώνω σήμερα επίσημα. Παρ' όλα αυτά όμως πιστεύω ότι σήμερα, κι επιμένω σ' αυτό, υπάρχουν όλες οι προϋποθέσεις και δυνατότητες να αναπτυχθεί ένας τεράστιος διάλογος μια από τα κάτω συζήτηση όμως κι όχι συζήτηση κορυφών. Έτσι πραγματικά ο πολίτης να μπει ενεργά στα πολιτικά πράγματα και να δημιουργήσει αυτό που είπα-πριν, που υπάρχει αντικειμενικά.

Το μεγάλο πλατύ ριζοσπαστικό ρεύμα το οποίο θα αντισταθεί στις επεμβάσεις όποιες κι αν είναι αυτές και σ' όποια μεγάλα συμφέροντα είναι αυτά για να δημιουργήσει μιά Ευρώπη άλλη πραγματικά Ευρώπη δημοκρατική της ανάπτυξης της οικολογίας της τέχνης, της δημοκρατίας.

ΓΙΑ ΤΗΝ ΑΛΒΑΝΙΑ

ΕΡΩΤ: Αναμφίβολα κ. Φίλιο το θέμα της Δημοκρατίας είναι το μεγάλο θέμα, για το οποίο γίνονται όλα αυτά τα οποία βλέπουμε στην Ανατολική Ευρώπη.

Οι αλλαγές αυτές όμως δεν φαίνεται να χουν αγγίξει μιά γειτονική χώρα την Αλβανία. Πρόσφατα δημιουργήθηκε "πολύς θόρυβος για τις συνθήκες διαβίωσης των ελλήνων, που ζουν στη χώρα αυτή. Υπήρξαν δηλώσεις του υπουργού Εξωτερικών του κ. Σαμαρά, υπήρξαν δηλώσεις της Νέας Δημοκρατίας, του ΠΑ.Σ.Ο.Κ., του ΚΚΕ και θέβαια το ενδιαφέρον γι' αυτές τις εξελίξεις εκεί, είναι ίσως αυξημένο στα Γιάννινα και στην Ήπειρο ειδικότερα.

Ποιά είναι η δική σας θέση για το θέμα αυτό και τι πιστεύετε ότι πρέπει να γίνει ώστε τα ανθρώπινα δικαιώματα των Ελλήνων στην Αλβανία και να προστατεύονται αλλά και να μην γίνονται αντικείμενο κομματικής εκμετάλλευσης στην Ελλάδα;

ΑΠΑΝΤ: Που γίνονται δυστυχώς.

Εγώ πιστεύω ότι αυτή τη στιγμή υπάρχει ένα ολόκληρο ζήτημα με το πως λειτουργεί και ζει η Αλβανία. Με τον τρόπο που αναπτύσσεται με τις επιλογές που έχει κάνει ως χώρα. Δεν είναι τόσο το θέμα του διαχωρισμού στην ελληνική μειονότητα και στους Αλβανούς κατοίκους της χώρας, Αλβανούς πολίτες.

Αλβανούς στην καταγωγή εννοώ γιατί Αλβανοί πολίτες είναι όλοι.

Πιστεύω ότι πάνω σ' αυτή την ιστορία έχει δοθεί πάρα πολύ μεγάλη διάσταση, ενώ θα ήταν πιό χρήσιμο αυτή τη στιγμή να υπάρχει μιά ενιαία αντίληψη στο θέμα.

Κανένας δεν έχει δικαίωμα να καπηλεύεται καταστάσεις και πολύ περισσότερο κανένας δεν έχει δικαίωμα σήμερα να ζητάει να βάλουμε ελληνική σημαία στο Αργυρόκαστρο.

Και είμαι υποχρεωμένος να τοποθετηθεί ριζικά αντίθετα σ' αυτούς με κάποια συλλαλητήρια και ο τρόπο μιας πατριδοκαπηλείας, ή κατ' επάγγελμα αν θέλετε εθνικοφροσύνης μιλάνε για αλλαγή των συνόρων για αλλαγή των συμφωνιών του Ελσίνκι, για αλλαγή μιάς κατάστασης, ενός **status quo** στη Βαλκανική.

ΕΡΩΤ: Απ' ότι καταλαβαίνω κ. Φίλιο εσείς εκφράζετε το ίδιο ενδιαφέρον για τα ανθρώπινα δικαιώματα για τη διαβίωση της ελληνικής μειονότητας που εκφράζουν και αυτοί οι άνθρωποι που μιλούν να αλυτρωτικές κινήσεις στην ουσία.

ΑΠΑΝΤ: Κυττάξτε εγώ δεν έχω κανέναν ενδοιασμό να μιλήσω καθαρά για το θέμα αυτό.

Τα ανθρώπινα δικαιώματα, τα πολιτικά δικαιώματα, τα δικαιώματα στη θρησκευτική έκφραση, στην πολιτική έκφραση, στην ιδεολογική έκφραση, για μένα είναι αρχές.

Δεν μπορώ εγώ απ τη μιά μεριά να προσπαθώ να τα υπερασπιστώ στη χώρα μου και να τα αγνοώ σ' οποιαδήποτε άλλη χώρα. Σ' αυτό λοιπόν το θέμα είμαι κατηγορηματικός και ξεκάθαρος.

Από κει και πέρα πιστεύω πρώτα και κύρια υπάρχει Αλβανικό κράτος, υπάρχει Αλβανική κοινωνία και υπάρχει αυτοδιάθεση που λέμε και την υπερασπιζόμαστε κι εμείς.

Υπάρχει η ίδια η χώρα αυτή και ο λαός της ο οποίος πραγματικά μπορεί να αποφασίσει για το πως θα λύσει τα ζητήματά του.

Ούτε εμείς είμαστε αυτοί που θα υποδείξουμε, ούτε εμείς είμαστε αυτοί που θα επέμβουμε πολύ περισσότερο. Υπάρχει γενικότερο θέμα μειονοτήτων στην Βαλκανική. Είναι ένα τεράστιο ζήτημα το οποίο πρέπει να είμαστε πολύ προσεχτικοί, έχουμε πρόσφατα γεγονότα κοσσυφοπέδιο, θέμα Βουλγαρίας και μουσουλμανικής μειονότητας Βουλγαρίας έχουμε τις δικές μας εξελίξεις στην περιοχή της Ανατολικής Μακεδονίας Θράκης με τη μειονότητα τη Μουσουλμανική.

Πιστεύω δηλαδή ότι η Βαλκανική ξεχι πάρα πολλά τέτοια ζητήματα και θέλουν μεγάλη προσοχή οι χειρισμοί.

Δεν έχουμε την πολυτέλεια σήμερα να ανατινάξουμε την Βαλκανική στην κυριολεξία.

Ένα ζήτημα είναι αυτό. Ένα δεύτερο έχουμε τις δηλώσεις Σαμαρά. Ο υπουργός Εξωτερικών έκανε κάποιες ευχές. Δεν έκανε όμως κάποιες συγκεκριμένες προτάσεις. Εγώ πιστεύω ότι σήμερα η λύση η οποία που μπορεί να δοθεί είναι λύση μέσα από μιά διδικασία που θα έχει και την έγκριση ευρύτατα του ελληνικού λαού αλλά αν θέλετε και την έγκριση της κοινότητας των λαών της Βαλκανικής και της Ευρώπης.

Ένα είναι αυτό και δεύτερο, όχι εγώ είμαι έτοιμος να αναλάβω μιά πρωτοβουλία μιά αποστολή αν θέλετε, που να βοηθήσει στην παραπέρα ανάπτυξη των σχέσεων και στην αντιμετώπιση των προβλημάτων αυτών που υπάρχουν εξ' αντικειμένου και που θα μπορούσε πραγματικά να δώσει λύση.

Μιά πολύ καλή κίνηση θα ήταν σε πρώτη φάση να πάρουμε τα οστά των ελλήνων πολεμιστών της Αλβανίας. Μη ξεχνάμε ότι φέτος συμπληρώνονται 50 χρόνια από τον Αλβανικό πόλεμο, από την ηρωική αντίσταση του ελληνικού λαού στην εισβολή των Ιταλών και υπάρχουν στην Αλβανία τα οστά των Ελλήνων πολεμιστών.

Αυτό θα ήταν μιά πρώτη καλή θέληση.

Πιστεύω ότι και η Αλβανική πλευρά πρέπει να το δεχτεί. Θα κάνω τις επαφές που χρειάζονται, θα πάρουμε την πρωτοβουλία σιγά σιγά πρώτη κίνηση να φέρουμε τα οστά εδώ την τέφρα, των πολεμιστών της Αλβανίας.

Αλλά δεν αρκεί όπως σας είπα μόνο αυτό, χρειάζονται πολύ περισσότερα πράγματα.

Πρωτο[illegible] να φέρουμε τα [illegible] πολεμιστών [illegible]ανίας

ΕΡΩΤ: Κ. Φίλιο θα πάρετε αυτή την πρωτοβουλία αλλά πως θα την πάρετε.

Μιλάμε για διακρατικές σχέσεις. Κάνετε μιά πρόταση για πρωτοβουλίες που μπορείτε να πάρετε εσείς ως Δήμαρχος

Αυτό πως θα γίνει;

ΑΠΑΝΤ: Αυτό που λέω αυτή τη στιγμή πιστεύω ότι πρέπει να το αποδεχτούν οι πολιτικές δυνάμεις.

Πρέπει να το αποδεχτεί το υπουργείο Εξωτερικών, το υπουργείο Εσωτερικών, το υπουργείο Άμυνας. Φυσικά η κυβέρνηση θα λεγα και να δώσει αυτή τη δυνατότητα να κινηθεί η τοπική αυτοδιοίκηση.

ΕΡΩΤ: Αυτή είναι μιά πρόταση που κάνετε, μιά πρωτοβουλία που ανακοινώνετε απ' το σταθμό μας.

ΑΠΑΝΤ: Βεβαίως.

ΕΡΩΤ: Τι σημαίνει αυτό; Τι σεβαστήκατε ακριβώς δηλαδή, τι κάνετε εσείς.

ΑΠΑΝΤ: Κυττάξτε να δείτε, όταν λέμε σεβαστήκαμε την λειτουργία των οργάνων αυτών θέλω να πω ότι δεν κάναμε απλά κινήσεις κορυφής και συνδιαλλαγές μέσα από τα γραφεία μας.

Αλλά καθαρά ξεκάθαρα μέσα από τα θεσμοθετημένα όργανα, από τις Γενικές Συνελεύσεις, σε πλήρη διαφάνεια, σε πλήρη ενημέρωση, συζητούσαμε κι ανοίγαμε τον διάλογο και πλαταίναμε τη σκέψη μας ο καθέανς αλληλοσυμπληρώνοντας με μοναδικό κριτήριο το συμφέρον του τόπου οποιαδήποτε πολιτική εξέλιξη. Και ήδη όπως ξέρετε υπάρχουν απαντήσεις στο ζήτημα αυτό, κι ο πρόεδρος του Συνασπισμού ο Χαρίλαος Φλωράκης είπε ότι θέβαια διάλογο κάνουμε, η συνεργασία κάτω από προυποθέσεις, οι γνωστές δηλώσεις που έχει κάνει.

Πρέπει να πούμε ότι αυτά τα χρόνια, καταρχήν σε επίπεδο τοπικό και σε επίπεδο βάσης, ο διάλογος αυτός ο υπήρχε.

Και δεν ήταν μόνο στα Γιάννινα που αν θέλετε έχουν και κάποιες ιδιαιτερότητες ανάπτυξης τοπικού κινήματος, περίεργες ίσως και πρωτόγνωρες που δεν τις βρίσκεις εύκολα σ' όλη την υπόλοιπη Ελλάδα.

Αλλά ο διάλογος εδώ πραγματικά ήταν και υπάρχει, υπάρχει στη βάση του γεγονότος ότι σεβαστήκαμε, και η Αριστερά και οι δυνάμεις του ΠΑ.Σ.Ο.Κ. τα θεσμοθετημένα όργανα τα οποία υπήρχαν, σε επίπεδο τοπικής αυτοδιοίκησης, πρωτοβάθμιας ή δευτεροβάθμιας, σε επίπεδο Νομαρχιακό Συμβούλιο, Συνεταιρισμόν, κινήματος εργατικού.

ΕΡΩΤ: Τι σημαίνει αυτό; Τι σεβαστήκατε ακριβώς δηλαδή, τι κάνετε εσείς.

ΑΠΑΝΤ: Κυττάξτε να δείτε, όταν λέμε σεβαστήκαμε την λειτουργία των οργάνων αυτών θέλω να πω ότι δεν κάναμε απλά κινήσεις κορυφής και συνδιαλλαγές μέσα από τα γραφεία μας.

ΚΡΙΤΙΚΗ

ΕΡΩΤ: Διαισθάνομαι εδώ μιά κριτική που ασκείται για τα κεντρικά όργανα των κομμάτων, ίσως για τις συζητήσεις κορυφής που γίνονται χωρίς διαφάνεια στην Αθήνα.

ΑΠΑΝΤ: Το διαισθανθήκατε σωστά.

Νομίζω ότι σήμερα και αυτό είναι μιά πραγματικότητα.

Δηλαδή αν έχεις επαφή με τον κόσμο και συζητάς με τον κόσμο καθημερινά, σου λένε περμένω στην τηλεόραση να δω τι θα πούνε οι αρχηγοί.

Την ίδια ώρα όμως ο ίδιος, ο πολίτης ο απλός δεν το θέλει.

Θέλει την δικιά του συμμετοχή, την γνώμη του. Και κάπου, τον τελευταίο καιρό έχουμε κρεμαστεί όλοι και περιμένουμε τι θα θγάλουν οι διαβουλεύσεις κορυφής.

Εγώ πιστεύω ότι δεν είναι σωστό αυτό.

Δεν είναι σωστό όχι γιατί δεν είναι ικανοί να κάνουν αυτές τις συζητήσεις και τις διαβουλεύσεις οι αρχηγοί των κομμάτων, αποδείχτηκαν κατά την γνώμη μου ικανοί. Και αν θέλετε αναδείχτηκε κι η Αριστερά μέσα από αυτή τη διαδικασία με ικανούς ηγέτες που μέχρι σήμερα τους αμφισθητούσαν.

Αλλά γιατί χρειάζεται αυτό που εγώ πιστεύω και το διατυμπανίζω χρόνια τώρα. Περισσότερο ο διάλογος να ανοίξει από τα κάτω, οι συμμαχίες οι πλατιές για γίνουν από τα κάτω, η συμμετοχή του πολίτη να είναι εντονότερη αρό τα κάτω. Και όχι να φτάνουμε να συνδιαλέγουμε εγώ αν θέλετε με το γραματέα του ΠΑΣΟΚ στα Γιάννινα ή ο γραμματέας της Νομαρχιακής μας με το γραμματέα της Νομαρχιακής του ΠΑΣΟΚ ή δεν ξέρω της Νέας Δημοκρατίας, ή της ΕΑΡ κλπ.

Πιστεύω ότι αυτό πρέπει να ξεπεραστεί.

ΕΡΩΤ: Σε τοπικό επίπεδο είπατε όχι υπάρχει ένας διάλογος. Σ' αυτό το συγκεκριμένο θέμα πόσο οι δάσεις του Συνασπισμού, της ΕΑΡ, του ΚΚΕ, του ΠΑΣΟΚ συζητούν μεταξύ τους. Πόσο υπάρχει μιά κομματική πειθαρχία που επιτρέπει ή δεν επιτρέπει αυτά τα πράγματα;

ΑΠΑΝΤ: Έτσι όπως έχουνε εξελιχθεί τα πράγματα τώρα εγώ πιστεύω ότι η εύνοια της κομματικής πειθαρχίας, της σιδερένιας και της μονοκομματικής έχει σταματήσει.

ΕΡΩΤ: Μιλάτε από κάποια εμπειρία ίσως εσείς.

ΑΠΑΝΤ: Ναι το βλέπω ότι συμβαίνει σ' όλα τα κόμματα τώρα.

Βέβαια μην ξεχνάμε ότι κι εγώ υπήρξα και είμαι δηλαδή αυτή τη στιγμή από τα στελέχη τα οργανωτικά, τα καθοδηγητικά και τα ξέρω τα πράγματα 25 χρόνια.

Αν θέλετε και άλλα κόμματα που δημιουργήθηκαν στη συνέχεια πήραν μοντέλα απ' τα δικά μας να μην το ξεχνάμε κι αυτό.

ΕΡΩΤ: Η Νέα Δημοκρατία υποθέτω

ΑΠΑΝΤ: Η Νέα Δημοκρατία όχι, χρησιμοποίησε άλλα μοντέλα της χριστιανοδημοκρατίας της Ευρώπης και Αμερικάνικα.

Αλλά μη νομίζετε ότι κι εκεί κουνιούνται εύκολα εσωκομματικά. Καρυδωμένοι είναι.

Πιστεύω κατ' αρχήν ότι υπάρχει διάλογος μέσα στον ίδιο τον χώρο τον μαζικό. Και ελεύθερα εκεί πέρα συζητιούνται τα ζητήματα, χωρίς ταμπού, χωρίς προκαταλήψεις, χωρίς κλίσσε. Και φυσικά αυτό είναι ενθαρρυντικό στοιχείο.

Σήμερα δεν δέχεται κανένας πολίτης όπως σας είπα και πριν τις έτοιμες λύσεις. Εάν δεν περάσουμε στην διαδικασία του συνολικού διαλόγου από τα κάτω θα χάσουμε.

ΔΗΜΟΤΙΚΕΣ ΕΚΛΟΓΕΣ

ΕΡΩΤ: Κε Φίλιο. Είμαστε σε ένα χρόνο εκλογών.

Αλλεπάλληλων βουλευτικών εκλογών αλλά τοσημαντικό για σας, εκλογών Δημοτικών. Μιλήσατε για διάλογο που γίνεται ή που χρειάζεται να γίνει στη βάση των κομμάτων. Εσείς τι πιστεύετε ότι πρέπει να γίνει στις επόμενες εκλογές ώστε ο Δήμαρχος ο οποίος θα εκλεγεί να είναι απ' την Αριστερά, απ' την ευρύτερη Αριστερά. Δηλαδή ΠΑ.ΣΟ.Κ., Συνασπισμός γενικά ανένταχτοι αριστεροί.

ΑΠΑΝΤ: Για να γίνει κάτι τέτοιο κατά τη γνώμη μου, κυρίαρχο είναι να επαναξετάσουμε ολόκληρο το πρόγραμμα και τις αρχές του προγράμματος, όπως αυτό διαμορφώθηκε το 86 και είχε παρουσιαστεί τότε από τις πολιτικές παρατάξεις που κατέθηκαν στις εκλογές. Θα πρέπει αυτή η επανεξέταση να μην αποτελέσει πάλι ζήτημα συναλλαγής κορυφών. Δήμαρχος δεν μπορεί, δεν πρέπει - γενικότερα το λέω αυτό - να είναι αποτέλεσμα η επιλογή του κομματικών επιλογών κορυφής, αλλά θάση συζήτησης από τα κάτω από το πρόγραμμα αυτό σαν σχέδιο οι αρχές οι καινούργιες και οι νέες ανάγκες να κατέθει για έναν διάλογο πραγματικά μέσα στους πολίτες αυτής της πόλης, που αν θέλετε, γιατί να μην ακολουθήσομε και το μοντέλο, οι ίδιοι οι πολίτες κατά γειτονιά, κατά τόπο δουλειάς να υποδείξουν και υποψήφιους για το ψηφοδέλτιο, τους ανθρώπους που οι ίδιοι κρίνουν ότι είναι ικανοί να παλέψουν για τα προβλήματα της πόλης, για το καλό των συμπολιτών. **Μιά τέτοια διαδικασία θα μπορούσε να οδηγήσει και είμαι βέβαιος γι αυτό στην κατάρτιση ενός κοινού προγράμματος, προγράμματος που θα είχε ξεκάθαρες αρχές και στόχους και το κυριότερο ότι θα έθγαινε από τις ίδιες τις ανάγκες της ζωής για το παρόν και για το μέλλον.**

ΕΡΩΤ: Κε Φίλιο πιστεύετε ότι σε τοπικό επίπεδο είναι καλό για την πόλη να μιλάμε με τον τρόπο που μιλήσαμε και εσείς και εγώ δηλαδή για έναν υποψήφιο Δήμαρχο της Αριστεράς είπα εγώ, και σεις απαντήσατε. Μήπως είναι καιρός να υπάρχει ένας υπερκομματικός υποψήφιος ο οποίος σκέφτεται το καλό της πόλης και όχι το καλό του κόμματός του;

ΑΠΑΝΤ: Αυτό είναι εύκολο; Δεν θα ήταν άσχημο αλλά δεν είναι εύκολο. Και δεν είναι εύκολο γιατί δεν χχει ξεπεραστεί από τις ίδιες τις ηγετικές ομάδες των κομμάτων και ενοώ όλα τα κόμματα.

Δεν χχει ξεκαθαριστεί αυτό το πράγμα για να μπορέσει να καταλήξει κάποιος και να πει ότι επιλέγουν ένα άνθρωπο τέτοιο που συγκεντρώνει αυτές τις προυποθέσεις όλες, με συγκεκριμένους ανθρώπους δίπλα του, να προχωρήσει τα ζητήματα. Αυτό είναι πάρα πολύ δύσκολο, αλλά είναι και δύσκολο στην παρούσα σαφώς διαχωρισμένες δύο πολιτικές στην τοπική αυτοδιοίκηση και αυτό είναι πάρα πολύ δύσκολο. **Η μεταφορά του σχήματος σήμερα μιάς οικουμενικής κυβέρνησης που υπάρχει με Πρωθυπουργό τον κ. Ζολώτα, μεταφορά αυτού του μοντέλου σε επίπεδο αυτοδιοίκησης εγώ πιστεύω πως δεν είναι εφικτό αυτή την στιγμή και ούτε πιστεύω ότι θα γίνει.** Γιατί η κυβέρνηση αυτή δημιουργήθηκε κάτω από συγκεκριμένες προυποθέσεις και με στοιχεία που έχουν δοσει και τα δύο τα κόμματα. Αλλά είμαι σίγουρος ότι στο χώρο της αυτοδιοίκησης δε μπροεί να υπάρξει τέτοιο πράγμα. Υπάρχουν σαφώς δύο διαφορετικές απόψεις που διαχωρίζονται η καθαρά συντηρητική έως και αντιδραστική άποψη και από την άλλη πλευρά, η άλλη, η οποία βλέπει σαν κοινωνική επένδυση τη δουλειά του χώρου της αυτοδιοίκησης. Βλέπει σαν κοινωνική την παροχή των υπηρεσιών τις οποίες δίνει, βλέπει σαν καθαρά αναπτυξιακή με προστασία ταυτόχρονα του περιβάλλοντος, της παιδείας, του πολιτισμού, την δουλειά που προσφέρει ο Δήμος.

ΙΔΙΩΤΙΚΟΠΟΙΗΣΕΙΣ

ΕΡΩΤ: Απ' ότι καταλαβαίνω υπάρχει μιά σύγκλιση προγραμμάτων, χωρίς να υπάρχει ταύτιση προγραμμάτων, μεταξύ αυτών που λέει σε τοπικό επίπεδο το ΠΑ.ΣΟ.Κ., ο Συνασπισμός, δηλαδή η ΕΑΡ και το ΚΚΕ υπάρχει μιά παρόμοια άποψη για την τοπική αυτοδιοίκηση. Ενώ αντίθετα από την πλευρά της Ν.Δ. σε τοπικό επίπεδο, αλλά και σε εθνικό επίπεδο, η άποψη για την τοπική αυτοδιοίκηση βασίζεται σε ιδιωτικοποιήσεις και σ' αυτό υποθέτω ότι αναφέρεστε.

ΑΠΑΝΤ: Το βασικότερο είναι, ότι η άποψή τους στηρίζεται στην ιδιωτικοποίηση της παροχής υπηρεσιών που υπάρχουν. **Στηρίζεται στο γεγονός ότι η λογική τους είναι στην ανταποδοτικότητα, δηλαδή τα πάντα πάνε να τα προσπορτοιστούν για το Δήμο με βάση τις έμμεσες φορολογίες αντιπροσωπευτικότητας.** Στην άρνησή τους να παίρνει η τοπική αυτοδιοίκηση προωοθούλιες αναπτυξιακού χαρακτήρα και φυσικά σε κάποια θα έλεγα έτσι ελιτίστικη άποψη στη λειτουργία των οργάνων λαϊκής συμμετοχής.

ΕΡΩΤ: Για να μιλήσουμε πιό συγκεκριμένα, η πρόταση δηλαδή για ιδιωτικοποιήσεις είναι τι; Ας πούμε τα απορρίματα να τα αναλάβει μια ιδιωτική εταιρεία;

Να μην υπάρχουν δημοτικές επιχειρήσεις αλλά να υπάρχουν ιδιωτικές επιχειρήσεις, να μην υπάρχει προτοβουλία του Δήμου σε αναπτυξιακά προγράμματα που αφορούν την πόλη σε επίπεδο Δήμου, αλλά να την ασκούν ιδιώτες.

ΑΠΑΝΤ: Ήδη είπατε τα περισσότερα, αλλά να φανταστείτε ότι ακόμα και στο πνευματικό κέντρο, το βλέπουν...

ΕΡΩΤ: Δηλαδή τι θα το κάνουν, θα το δώσουν σε ιδιώτες να το εκμεταλλεύονται;

ΑΠΑΝΤ: Ναι! Αυτή είναι η βασική τους άποψη, έχουν κάνει και τέτοιες δηλαδή προτάσεις στο διοικητικό συμβούλιο. Έχουν καταθέσει προτάσεις οι κ.κ. Παπασταύρου, και Κωνσταντινόπουλος, έχουν καταθέσει τέτοιες προτάσεις.

Αν θέλετε έχουν καταθέσει και άλλες σοβαρότερες προτάσεις, οι οποίες θα δημιουργούσαν τεράστια προβλήματα στην πόλη ας πούμε το γεγονός ότι ζητούσαν...

ΕΡΩΤ: Θα ήταν άδικο να συζητούσαμε για τις προτάσεις συγκεκριμένων προσώπων. Ίσως θα είχαμε την ευκαιρία κάποτε στο μέλλον να είμαστε όλοι εδώ μαζί σας.

Παρακαλώ πολύ για να είμαστε δίκαιοι στον κ. Παπασταύρου να

Συνέχεια στη σελ. 12

ΓΙΑΤΡΟΙ-ΚΛΙΝΙΚΕΣ

Ακτινολόγοι

Θ. ΓΕΩΡΓΙΑΔΗΣ–
ΙΑΤΡΟΣ ΑΚΤΙΝΟΛΟΓΟΣ
ΣΚΟΥΜΠΟΥΡΔΗ 12α - ΓΙΑΝΝΙΝΑ
Τηλ. ΙΑΤΡΕΙΟΥ 27.468
Τηλ. ΟΙΚΙΑΣ: 22.197

ΑΚΤΙΝΟΛΟΓΙΚΟ ΕΡΓΑΣΤΗΡΙΟ
ΠΑΝΑΓΙΩΤΗ ΚΑΠΟΓΛΟΥ
Ακτινολόγου Ραδιολ. ΥΠΕΡΗΧΟΙ
Τηλ. 30.702 οικίας 34.998
ΓΙΑΝΝΙΝΑ

ΑΚΤΙΝΟΛΟΓΙΚΟ ΚΑΙ ΥΠΕΡΗΧΟΤΟΜΟΓΡΑΦΙΚΟ ΕΡΓΑΣΤΗΡΙΟ ΝΙΚΟΥ ΚΑΤΣΑΡΑΚΗ

Ιατρού Ακτινοδιαγνώστη
Βλαχλείδου 9 Ιωάννινα
Τηλ. Ιατρείου: 30.941
οικίας: 25.101

ΙΩΑΝΝΑ ΓΙΑΝΝΟΠΟΥΛΟΥ–ΠΑΠΠΑ

ΙΑΤΡΟΣ ΑΚΤΙΝΟΛΟΓΟΣ
Ακτινολογικό Εργαστήριο ΥΠΕΡΗΧΟΙ
28ης Οκτωβρίου 14 και Χαριλάου Τρικούπη (γωνία)
Τηλ. ιατρείου: 25.192
σπιτιού 32.059 - 33.385

ΣΤΑΥΡΟΣ Β. ΠΑΠΑΓΕΩΡΓΙΟΥ

ΑΚΤΙΝΟΛΟΓΟΣ-ΡΑΔΙΟΛΟΓΟΣ
Τ. Επιμελητής Παν. Ακτινολογικού Εργαστηρίου Γεν. Νοσ. Ιωαννίνων
ΕΡΓΑΣΤΗΡΙΟ ΥΠΕΡΗΧΟΤΟΜΟΓΡΑΦΙΑΣ
δέχεται με ραντεβού
28ης Οκτωβρίου 9
(Μέγαρο Ορφέα, 2ος όροφος)
Τηλέφωνα: Ιατρ. 33.513,
σπιτιού 30.618 ΓΙΑΝΝΙΝΑ

ΔΕΡΜΑΤΟΛΟΓΟΙ

ΓΕΩΡΓΙΟΣ ΠΑΠΠΑΣ

ΔΕΡΜΑΤΟΛΟΓΟΣ
ΑΦΡΟΔΙΣΙΟΛΟΓΟΣ
Σκουμπουρδή 12 β (έναντι του Ξενοδ. ΠΑΛΛΑΔΙΟ) τηλ. 32.038
Δέχεται 9 π.μ. - 2 μ.μ. και 6 - 9 μ.μ. τις καθημερινές, εκτός από το απόγευμα Τετάρτης και του Σαββάτου

ΟΡΦΑΝΙΔΟΥ–ΜΑΚΟΠΟΥΛΟΥ ΑΝΑΣΤΑΣΙΑ

Ιατρός Δερματολόγος–Αφροδισιολόγος
Δέχεται με ραντεβού
Τηλ. 71.354
Λαμποτιτάδη 6 και Σουλίου Γιάννινα

ΔΗΜΗΤΡΙΟΣ Ν. ΜΑΥΡΟΜΑΤΗΣ
ΙΑΤΡΟΣ ΕΝΔΟΚΡΙΝΟΛΟΓΟΣ
ΠΟΥΚΕΒΙΑ 8 (Κάτωθεν άλσους) ΙΩΑΝΝΙΝΑ
ΕΠΙΣΚΕΨΕΙΣ ΜΟΝΟΝ ΚΑΤΟΠΙΝ ΡΑΝΤΕΒΟΥ
ΤΗΛ. 26.418 (0651) & 38.020

ΣΤΑΥΡΟΣ Π. ΓΙΩΒΑΝΝΗΣ
ΙΑΤΡΟΣ ΜΑΙΕΥΤΗΡΑΣ

ΧΕΙΡΟΥΡΓΟΣ–ΓΥΝΑΙΚΟΛΟΓΟΣ
Κ. ΦΡΟΝΤΖΟΥ 9
ΩΡΑΙ επισκέψεων 6 - 8 μ.μ.
Τηλ. Ιατρείου: 26.534
Οικίας: 21.764 - 32.954

ΚΩΣΤΑΣ Δ. ΤΣΙΠΡΑΣ

ΕΝΔΟΚΡΙΝΟΛΟΓΟΣ
Δέχεται με ραντεβού Χ. Τρικούπη 6
Τηλ. 0651–39.200
ΙΩΑΝΝΙΝΑ

Νευρολόγοι

Dr. ΑΠ. ΓΚΑΤΖΟΓΙΑΣ
ΝΕΥΡΟΛΟΓΟΣ-ΨΥΧΙΑΤΡΟΣ

28ης Οκτωβρίου 45 Ιωάννινα Τηλ. Ιατρ. 23.188 Οικ. 27.406

Μικροβιολόγοι

ΓΡ. ΓΟΥΡΓΟΥΛΗΣ
ΙΑΤΡΟΣ
ΜΙΚΡΟΒΙΟΛΟΓΟΣ
Διδάκτωρ της Ιατρικής Σχολής του Παν/μίου Αθηνών Σκουμπουρδή 6 (έναντι Ξενοδοχείον Παλλάδιον)
Τηλ. Εργαστηρίου 27.380
Τηλ. οικίας 23.228

ΘΩΜΑΣ Ι. ΛΕΤΤΑΣ
ΙΑΤΡΟΣ ΜΙΚΡΟΒΙΟΛΟΓΟΣ
Εργαστήριο
Βιοχημικό-Αιματολογικό
Μικροβιολογικό-Ανοσοβιολογικό
28ης Οκτωβρίου 34
Τηλ. ΙΑΤΡΕΙΟ 36.626
ΟΙΚΙΑΣ 31.971

ΑΝΝΑ ΜΠΑΜΙΑ–ΔΑΛΚΑΛΙΤΣΗ
ΙΑΤΡΟΣ ΜΙΚΡΟΒΙΟΛΟΓΟΣ
Εργαστήριο
Μικροβιολογίας–Αιματολογίας
Βιομηχείας-Ανοσοβιολογίας
Χαριλάου Τρικούπη 6
Τηλ. Ιατρείου: 31.333
Τηλ. οικίας 38.360, 27.637

ΤΑΣΟΣ ΣΟΥΣΙΟΠΟΥΛΟΣ
ΙΑΤΡΟΣ ΜΙΚΡΟΒΙΟΛΟΓΟΣ
ΕΡΓΑΣΤΗΡΙΟ
ΜΙΚΡΟΒΙΟΛΟΓΙΚΟ–ΑΙΜΑΤΟΛΟΓΙΚΟ - ΑΝΟΣΟΒΙΟΛΟΓΙΚΟ - ΒΙΟΧΗΜΙΚΟ -
Χαριλάου Τρικούπη 2
Τηλ. Ιατρείου 24.133 Σπιτιού 30.700
ΙΩΑΝΝΙΝΑ

ΕΛΕΝΗ ΠΟΥΛΗ
Ιατρός κυτταρολόγος
Παπάζογλου 8
Ιωάννινα τηλ. 74.114
Δέχεται με ραντεβού καθημερινά εκτός Σαββάτου και Κυριακής

ΧΡΙΣΤΟΔΟΥΛΟΣ Δ. ΣΙΟΥΤΗΣ
ΙΑΤΡΟΣ ΜΙΚΡΟΒΙΟΛΟΓΟΣ
Ιατρείο: 28ης Οκτωβρίου 31 - τηλ. 32.778
(πρώην ιατρείο Αναστασόπουλου)
Οικία: Αράχθου 4 - Τηλ. 35.777
ΙΩΑΝΝΙΝΑ

Οδοντίατροι

ΣΑΚΗΣ ΕΛ. ΤΟΥΡΜΟΥΣΟΓΛΟΥ
ΧΕΙΡΟΥΡΓΟΣ ΟΔΟΝΤΙΑΤΡΟΣ
Δέχεται κάθε μέρα 9.00 - 13.30
Απογεύματα με ραντεβού.
Ιατρείο: Χαρ. Τρικούπη 6
2ος όροφος Γραφείο 10
Τηλ. Ιατρείου: 72.207
Τηλ. οικίας: 24.350

ΓΕΩΡΓΙΟΣ ΝΙΚ. ΒΑΣΙΛΕΙΟΥ
Οδοντίατρος
Κατσιμήτρου 8 (όπισθεν Δημαρχείου) Ιωάννινα
Τηλ. Ιατρείου 21.930
οικίας 22.060

Ν. Α. ΚΑΡΑΜΠΙΝΑΣ
Α. ΠΑΝΝΕΛΟΥ-ΚΑΡΑΜΠΙΝΑ
ΟΔΟΝΤΙΑΤΡΟΙ
28ης Οκτωβρίου 9
Μέγαρο ΟΡΦΕΑ
2ος όροφος
Τηλ. 20.774 - 36.307
ΙΩΑΝΝΙΝΑ

ΚΩΣΤΑΣ Α. ΜΠΟΥΡΑΝΤΖΗΣ
ΧΕΙΡΟΥΡΓΟΣ ΟΔΟΝΤΙΑΤΡΟΣ
Προέκταση
Χαριλάου Τρικούπη 4
Τηλ. Ιατρείου 32.068
Οικία Σπ. Λάμπρου 68,
Τηλ. οικίας 32.359

ΟΡΘΟΔΟΝΤΙΚΟΣ
ΚΛΑΙΡΗ ΒΑΛΑΣΚΑΚΗ–ΦΩΡΟΥ
ΕΙΔΙΚΕΥΜΕΝΗ ΣΤΟ ΠΑΝ/ΜΙΟ ΜΟΥΝΣΤΕΡ ΔΥΤ. ΓΕΡΜΑΝΙΑ
Γωνία Λουκή Ακρίτα (1ος όροφος)
Μάρκου Μπότσαρη Τηλ. 26.124
ΙΩΑΝΝΙΝΑ
Δέχεται κάθε εκάστην

ΜΑΝΤΕΛΟΣ ΓΙΑΝΝΗΣ
Χειρ. Οδοντίατρος
πρωί: 9 - 13.30
απόγευμα: 5.30 - 8.30
Χαρ. Τρικούπη 10 (Μέγαρο Ρώμπα)
Ισόγειο τηλ. 74.111 ΙΩΑΝΝΙΝΑ

ΧΡ. Π. ΜΩΥΣΙΑΔΗΣ
ΧΕΙΡΟΥΡΓΟΣ ΟΔΟΝΤΙΑΤΡΟΣ
ΑΚΤΙΝΕΣ Χ
Δέχεται κάθε μέρα (πρωί και απόγευμα)
ΜΕ ΡΑΝΤΕΒΟΥ
Καπλάνη 4-6 (1ος όροφος)
Τηλ. 20.888 ΙΩΑΝΝΙΝΑ

ΒΑΣΙΛΕΙΟΣ Σ. ΠΑΠΑΔΟΠΟΥΛΟΣ
ΧΕΙΡΟΥΡΓΟΣ
ΟΔΟΝΤΙΑΤΡΟΣ
ΑΚΤΙΝΕΣ Χ
Ιατρείον Χ. ΤΡΙΚΟΥΠΗ 10
Τηλ. 22.944. Οικίας 30.658
ΙΩΑΝΝΙΝΑ

ΧΑΡΑΛ. Μ. ΠΡΑΣΣΟΣ
ΧΕΙΡΟΥΡΓΟΣ ΟΔΟΝΤΙΑΤΡΟΣ
ΚΟΛΛΕΤΗ 11 Τηλ. 24.552
ΙΩΑΝΝΙΝΑ

ΕΛΕΗ Η Χ. ΠΑΠΠΑ
ΧΕΙΡΟΥΡΓΟΣ ΟΔΟΝΤΙΑΤΡΟΣ
ΑΚΤΙΝΕΣ Χ
Πυρσινέλλα 3 Τηλ. 25.841
ΙΩΑΝΝΙΝΑ

ΘΕΟΔΩΡΟΣ ΠΑΝ. ΠΡΙΝΤΖΗΣ
ΧΕΙΡΟΥΡΓΟΣ ΟΔΟΝΤΙΑΤΡΟΣ
Επιστημονικός συνεργάτης Αριστ. Π. Θεσ. Αλεξάνδρου Διάκου 14 (άνωθεν βιβλιοπωλείου Κονή).
Τηλ. οικίας 23.437, ιατρείου 39.391

ΘΕΟΔΩΡΟΣ ΣΠΥΡΟΥ
ΧΕΙΡΟΥΡΓΟΣ ΟΔΟΝΤΙΑΤΡΟΣ
Δέχεται καθημερινά με ραντεβού
Κοραή 10 (Παραπλεύρως ΑΤΕ)
Τηλ. 30.647 ΙΩΑΝΝΙΝΑ

ΠΕΡΙΚΛΗΣ ΓΕΩΡΓΙΟΥ ΣΟΥΨΑΝΑΣ
Χειρούργος Οδοντίατρος
Σκουμπουρδή 2
2ος όροφος
τηλ. 25.021

ΔΗΜΗΤΡΗΣ ΙΩΑΝΝΟΥ ΠΑΠΑΣΠΥΡΟΥ
Χειρούργος Οδοντίατρος
Στοά «Ορφέα» Β κτίριο
1ος όροφος Γραφείο 12
Δέχεται κάθε μέρα, πρωί: 9–1.30
απόγευμα: 5.30 - 8.30
Σάββατομε ραντεβού.
Τηλ. ιατρείου: 28.777
Τηλ. Σπιτιού: 22.541 & 76.481

ΧΡΗΣΤΟΣ Δ. ΜΠΑΡΜΠΟΥΤΗΣ
Χειρούργος Οδοντίατρος
Αβέρωφ 50 - Ιωάννινα
Τηλ. ιατρείου 74146.
Τηλ. οικ. 28.523

Ουρολόγοι

ΧΑΡΑΛΑΜΠΟΣ Χ. ΠΑΠΠΑΣ
ΧΕΙΡΟΥΡΓΟΣ ΟΥΡΟΛΟΓΟΣ
ΔΕΧΕΤΑΙ Καθημερινά πρωί 10–1
απόγευμα 6–8.30 μ.μ.
Σάββατο πρωί 9–12 π.μ.
ΙΑΤΡΕΙΟ Χαρ. Τρικούπη 3
Τηλ. 32.348 - 37.730
ΙΩΑΝΝΙΝΑ

ΚΩΝ. Σ. ΠΟΥΛΙΟΣ
ΧΕΙΡΟΥΡΓΟΣ ΟΥΡΟΛΟΓΟΣ
Επιμελητής Ουρολογικής Κλινικής Θεραπευτηρίου «Ο Ευαγγελισμός» διδάκτωρ Πανεπιστημίου Αθηνών
SINIOR REGISTRAR
Αλωπεκής 34 Τηλ. 7213673
ΚΟΛΩΝΑΚΙ–ΑΘΗΝΑΙ

Οφθαλμίατροι

Dr ΧΡΗΣΤΟΣ Θ. ΖΑΚΟΠΟΥΛΟΣ
Χειρούργος Οφθαλμίατρος
Διδάκτωρ Παν/μίου Ιωαννίνων
Ώρες εργασίας
πρωί 9 - 1 απόγευμα 5.30 - 8.30 μ.μ. εκτός Τετάρτης απόγευμα και Σαββάτου
Χαρ. Τρικούπη 6 (1ος όροφος)
Ιωάννινα τηλ. 35.600

ΝΙΚΟΣ Ι. ΚΑΝΤΑΡΤΖΗΣ
χειρούργος - Οφθαλμίατρος
Θαρύπα 8 - Μπιζανίου γωνία
Τηλ. Ιατρείου 28.187 οικίας 28.838
ΙΩΑΝΝΙΝΑ

Παθολόγοι

ΙΩΑΝΝΗΣ ΑΛΕΞ.
ΠΑΘΟΛΟΓΟΣ
Χ. Τρικούπη 18
Τηλ. 27.042

Dr ΕΥΑΓΓΕΛΟΣ ΕΠ. ΣΙΝΤΟΣ
Ειδικός Παθολόγος
Διδάκτωρ Παν/μίου Αθηνών
Χαρ. Τρικούπη 3
Τηλ. Ιατρ. 71.915, οικίας 71.861
ΙΩΑΝΝΙΝΑ

ΘΕΟΔ. ΚΟΝΤΟΧΡΗΣΤΟΣ
ΕΙΔΙΚΟΣ ΠΑΘΟΛΟΓΟΣ
Δέχεται Κάθε μέρα απόγευμα
5-8 πλήν Σαββάτου
το Σάββατο 9-11 το πρωί
Χαρ. Τρικούπη 6 Ιωάννινα
Τηλέφωνα: Ιατρείου 35.470
Οικίας 30.646

ΣΠΥΡΟΣ Χ. ΛΑΖΑΝΗΣ
ΕΙΔΙΚΟΣ ΠΑΘΟΛΟΓΟΣ
Τ. Επιμελητής Νοσ. Γ Χατζηκώστα
Τ. βοηθός Νοσ. **Bergheim** και **Γαστρεντερολογικής** κλινικής Πανεπιστημίου **Koln** Δυτ. Γερμανίας
Ιατρείο: Χ. Τρικούπη 6
Τηλ. ιατρείου 36.676
Τηλ. σπιτιού 21.013

ΑΝΤΩΝΙΟΣ ΚΑΤΣΙΟΣ
ΕΙΔΙΚΟΣ ΠΑΘΟΛΟΓΟΣ
28ης Οκτωβρίου 13
έναντι Ο.Τ.Ε.
Τηλ. ιατρείου 25.929
οικίας 32.054

ΝΙΚΟΛΑΟΣ ΚΩΤΣΗΣ
Ειδικός Παθολόγος
INTERNIST ARZT
Ιατρείο: Κοραή 10–12
ΙΩΑΝΝΙΝΑ
Τηλ. Ιατρ. 72206, οίκ. 37506
Δέχεται καθημερινά
9–2 πρωί, 6–8.30 απόγευμα

ΑΝΤΩΝΙΟΣ ΚΑΒΙΤΗΣ
ΙΑΤΡΟΣ ΕΙΔΙΚΟΣ ΠΑΘΟΛΟΓΟΣ
οικία 28ης Οκτωβρίου 34
Τηλ. οικίας 30.647
Ιατρείου 28ης Οκτωβρίου 34
Τηλ. ιατρείου 30.650

ΕΛΕΥΘ. Ι. ΤΣΑΚΑΣ
ΕΙΔΙΚΟΣ ΠΑΘΟΛΟΓΟΣ
τ. εσωτερικός ιατρός
Ιπποκρατείου Νοσοκομείου Αθηνών
Δέχεται πρωί 8–2
απόγευμα 5–8 κάθε μέρα
28ης Οκτωβρίου 21 (έναντι Ο.Τ.Ε.)
τηλ. Ιατρείου 24.501
Τηλ. Οικίας 35.640
ΙΩΑΝΝΙΝΑ

ΙΩΑΝΝΗΣ Γ. ΝΑΒΡΟΥΖΟΓΛΟΥ
ΕΙΔΙΚΟΣ ΠΑΘΟΛΟΓΟΣ
Τ.Ε.Β. ΠΑΝΕΠΙΣΤΗΜΙΑΚΗΣ ΓΑΣΤΡΕΝΤΕΡΙΚΗΣ ΚΛΙΝΙΚΗΣ
JOHANNESBURG
ΠΑΝ. ΠΑΘ. ΚΛΙΝΙΚΗΣ ΙΩΑΝΙΝΩΝ
Δέχεται 10 - 13 και 6 - 8
Ιατρείον: ΠΡΟΕΚΤ. ΧΑΡ. ΤΡΙΚΟΥΠΗ (ΛΟΥΚΗ ΑΚΡΙΤΑ) ΙΩΑΝΝΙΝΩΝ
ΤΗΛ. ΙΑΤΡΕΙΟΥ 29.933
ΟΙΚΙΑΣ 35.006

Ρευματολόγοι

Β. ΤΖΙΑΛΛΑ–ΔΑΦΝΗ
Ειδική ΡΕΥΜΑΤΟΛΟΓΟΣ
Δέχεται καθημερινά 9 - 1 και απόγευμα με ραντεβού.
Τηλ. 33.385 και 33.486

ΚΑΡΔΙΟΛΟΓΟΙ

ΣΤΕΦΑΝΟΣ Σ. ΣΚΟΠΟΥΛΗΣ
ΚΑΡΔΙΟΛΟΓΟΣ
Τηλ. 72.286, οικία 91.654, 91.047
Δέχεται
11 - 1 πρωί
6.30 - 8 απόγευμα
Σάββατο με ραντεβού
Κοραή 4

γιατροί

Παιδίατροι

Dr ΓΙΩΡΓΟΣ Ε. ΒΡΥΩΝΗΣ
Παιδίατρος
τ. Λέκτορας Παιδιατρικής Κλινικής Παν/μίου Ιωαννίνων.
Δέχεται καθημερινά 9–12 και 6–8 μ.
Ιατρείο: Χαρ. Τρικούπη 19 Ιωάννινα τηλ. Ιατρείου 74.160, τηλ. σπιτιού: 21.934.

Ω.Ρ. ΛΑΡΥΓΓΟΛΟΓΟΙ

ΝΙΚΟΣ Γ. ΓΚΛΙΝΑΒΟΣ
ΧΕΙΡΟΥΡΓΟΣ
ΩΤΟΡΙΝΟΛΑΡΥΓΓΟΛΟΓΟΣ
Δέχεται καθημερινά
Κοραή 10 - 12 Ιωάννινα
(κοντά στην Αγροτική Τράπεζα)
Τηλ. Ιατρείου 24.296,
τηλ. οικίας 23.380

ΑΘΑΝ. Δ. ΕΥΑΓΓΕΛΟΥ
ΧΕΙΡΟΥΡΓΟΣ
ΩΤΟΡΙΝΟΛΑΡΥΓΓΟΛΟΓΟΣ
ΔΕΧΕΤΑΙ ΚΑΘΕ ΜΕΡΑ
9–1 και 6–8 μ.μ.
Ιατρεία - Κλινική
28ης Οκτωβρίου 45 Τηλ. Ιατρείου 20.258 Σπιτιού 25.006 ΙΩΑΝΝΙΝΑ

ΑΓΓΕΛΟΣ Δ. ΠΙΚΟΣ
ΧΕΙΡΟΥΡΓΟΣ
ΩΤΟΡΙΝΟΛΑΡΥΓΓΟΛΟΓΟΣ
Δέχεται: Καθημερινά από 9–12.30 π.μ. & 6–8.30 μ.μ.
Χ. Τρικούπη 2 & Μ. Μπότσαρη
Τηλ. Ιατρ. 24.206 - οικ. 38.568
ΙΩΑΝΝΙΝΑ

* Φυσικοθεραπευτές

ΧΡΗΣΤΟΣ ΖΑΜΠΙΡΑΣ
ΦΥΣΙΚΟΘΕΡΑΠΕΥΤΗΣ & ΚΑΘΗΓΗΤΗΣ ΦΥΣΙΚΗΣ ΑΓΩΓΗΣ
Φυσιοθεραπευτήριο - Γυμνασήριο Βλαχλείδου 10 τηλ. 37.830 και οικίας 35.324
Οικία: Διαδώνης 23 τηλ. 77.186

ΑΠΟΣΤΟΛΟΣ Η. ΒΛΑΣΤΟΣ
Πτ/χ. Φυσικοθεραπευτής
Σύγχρονα Μηχανήματα
Ακτίνες Λέιζερ
Μ. Γεωγράφου 17 Ιωάννινα
Τηλ. 77.990 - οικίας 29.034

ΣΥΓΧΡΟΝΟ ΦΥΣΙΚΟΘΕΡΑΠΕΥΤΗΡΙΟ
ΜΙΧΑΛΗΣ ΛΕΧΟΣ
ΦΥΣΙΚΟΘΕΡΑΠΕΥΤΗΣ
Αραβαντινού 14
Τηλ. 33.960
οικ. 71.778

Ο παράγοντας «ΑΝΘΡΩΠΟΣ»

Όποιος παρακολούθησε με κάποιο ενδιαφέρον τις εργασίες της Βουλής το τριήμερο πού έληξε με την υπερψήφιση των προγραμματικών δηλώσεων της Οικουμενικής κυβέρνησης, είναι σίγουρα θα ένιωσε αρκετή ικανοποίηση από την αρκετά καλύτερη ποιότητα και επίπεδο, σε σχέση με το εγγύτερο παρελθόν, συζήτησης πού έγινε. Γιατί κυριάρχησαν η σοβαρότητα, υπευθυνότητα και εθνική ομοψυχία, στοιχεία απαραίτητα γιά τη σωστή πορεία του κράτους μας.

Αν δε συνεχιστεί αυτή η ποιότητα πιστεύω ότι θα υπάρξουν άμεσες και καταλυτικές επιπτώσεις σε όλα τα επίπεδα τού δημόσιου βίου της χώρας και της πορείας γενικότερα τού Έθνους.

Ο κάθε πολίτης, ο κάθε εργαζόμενος, η κάθε δημόσια υπηρεσία, ο κάθε φορέας, θα πρέπει να χαράξει νέα τακτική, νέα πορεία, νέα νοοτροπία. Οφείλουν όλα να γίνουν ποιό υπεύθυνοι, ποιό εργατικοί, ποιό συνεργάσιμοι.

Όλα τα μέσα μαζικής επικοινωνίας και ενημέρωσης, πού διαμορφώνουν τις κοινωνίες, τα πολιτικά κόμματα, οι μαζικοί κοινωνικοί συνδικαλιστικοί φορείς οφείλουν να χαράξουν νέο τρόπο δουλειάς. Να υπηρετούν την αλήθεια, να εξυπηρετούν τον πολίτη, χωρίς διακρίσεις και υστεροβουλίες.

Οι μικροκομματικές και μικροσυνδικαλιστικές σκοπιμότητες να δώσουν τη θέση τους στο κοινωνικό καί εθνικό συμφέρον.

Οφείλουμε όλοι να σεβόμαστε κατ' αρχήν τον εαυτό μας καί στη συνέχεια το σύνολο. Οφείλουμε όλοι μας να εμπεδώσουμε πνεύμα συνεργασίας, κατανόησης καί εθνικής ομοψυχίας.

Οι καταλυτικές καί κοσμοϊστορικές εξελίξεις πού αυτή τη στιγμή στις ανατολικές χώρες συμβαίνουν, υπάρχει κίνδυνος να έχουν καί στο χώρο μας επιπτώσεις.

Η κρατική μηχανή πρέπει να γίνει ευέλικτη καί αποτελεσματική. Πρέπει να εκσυγχρονιστεί. Να εισαγάγει τη νέα τεχνολογία, γιατί δεν νοείται, ενόψει τού 21ου αιώνα, εμείς να αρκούμαστε στον πατροπαράδοτο τρόπο ζωής καί εργασίας. Δεν νοείται, ενόψει τού 1992 και τού 2.000 να συνεχίζει να υπάρχει το σχολείο του μαυροπίνακα καί της ΦΤΩΧΕΙΑΣ.

Δεν νοείται η καθαριότητα των σχολείων να είναι υποτυπώδης ή καί ανύπαρκτη ακόμη. Δεν είναι δυνατό οι εκπαιδευτικοί να εκπληρούν καί να παλεύουν σε μόνιμη βάση γιά την εξασφάλιση στοιχειώδη λειτουργία των σχολείων.

Η τοπική αυτοδιοίκηση οφείλει να σταθεί αρωγός καί θερμός συμπαραστάτης των εκπαιδευτικών. Πρέπει να ξεκαθαρίστεί απ' όλους ότι η Τ.Α. είναι ο κυρίαρχος παράγοντας καί υπεύθυνη γιά την ύπαρξη καί ομαλή λειτουργία των σχολείων. Τα σχολεία πρέπει να αποτελούν βασική μέριμνα της Τ.Α. γιατί τα σχολεία ασχολούνται με τον παράγοντα «ΑΝΘΡΩΠΟΣ» το μαθητή.

Η Τ.Α. είναι ο παράγοντας εκείνος, πού σημειώνει με την νομοθεσία, φροντίζει γιά την κατασκευή νέων, διδακτηρίων, την επισκευή και συντήρηση των σχολείων, τη χρηματοδότηση των σχολικών επιτροπών γιά την αντιμετώπιση των λειτουργικών δαπανών κλπ.

Εκείνο όμως πού δεν δικαιολογείται καί δεν νοείται είναι η επέμβαση στα εσωτερικά ζητήματα των σχολείων, στο έργο δηλαδή των εκπαιδευτικών στην τάξη. Γιά τα θέματα αυτά υπάρχει η Διοίκηση, ο σχολικός σύμβουλος.

Χρειάζεται ιδιαίτερη προσοχή στο σημείο αυτό, γιατί πολλές φορές μιά καλοπροαίρετη ίσως πρόθεση γιά συνεργασία, μπορεί να αποβεί μοιραία γιά την ομαλή λειτουργία ενός σχολείου.

Η αγαστή συνεργασία των τοπικών παραγόντων προάγουν τα εκπαιδευτικά πράγματα, γιατί επιλύουν τα όποια προβλήματα παρουσιάζονται.

Αντίθετα όταν κάποιοι φορείς-παράγοντες υπερβάλουν τον εαυτό τους, όταν παρανοούν το ρόλο τους καί την αποστολή τους τότε όχι μόνο δεν βοηθούν πρός τη σωστή κατεύθυνση αλλά μοιραία δημιουργούν προβλήματα.

Τα τέσσερα τελευταία χρόνια, πού έχω την διοικητική ευθύνη γιά (140) δημοτικά σχολεία καί Νηπιαγωγεία μπορώ ανεπιφύλακτα να ισχυρισθώ ότι βρήκα κατανόηση απ' όλους τους φορείς πού εμπλέκονται στο σοβαρό ζήτημα, της εκπαίδευσης.

Προωθήσαμε από κοινού κάθε πρόβλημα, πού έχει σχέση με τη συντήρηση καί επισκευή των σχολείων, την ανέγερση νέων διδακτηρίων, την ομαλή γενικά λειτουργία των σχολείων.

Από την πλευρά μας δείξαμε πάντοτε προθυμία, εμπιστοσύνη καί ρεαλισμό. Αυτό είχε σαν συνέπεια την δημιουργία κλίματος αμοιβαίας εμπιστοσύνης εκπαιδευτικών καί κοινωνίας.

Μικροκρούσματα δεν επηρέασαν γενικότερα την κατάσταση. Η πίστη καί ο ενθουσιασμός των εκπαιδευτικών γιά το έργο της πιστεύουμε να αναβαθμίζεται όταν η κοινωνία προσπαθεί να κερδίζει το ΔΑΣΚΑΛΟ, όταν τού συμπαραστέκεται.

Πιστεύουμε τότε ότι η κοινωνία κάνει την καλύτερή της επένδυση. Επενδύει στον παράγοντα «ΑΝΘΡΩΠΟΣ».

Η κοινωνία έχει ανάγκη από ανθρώπους.

Ιωάννινα 10—1—1990
ΕΥΑΓΓΕΛΟΣ ΚΑΤΣΑΝΟΣ
Προϊστάμενος 1ου Γραφείου Πρωτ. Εκ)σης Ιωαννίνων

Μεταφορά Ιατρείου

Το ιατρείο του καρδιολόγου κ. ΣΤΕΦΑΝΟΥ ΣΚΟΠΟΥΛΗ, μεταφέρθηκε Κοραή 4, 2ος όροφος. Τηλ. 72.286

ΣΠΥΡΟΣ Δ. ΣΙΑΡΑΒΑΣ
ΧΕΙΡΟΥΡΓΟΣ ΟΡΘΟΠΕΔΙΚΟΣ
Ιατρείο: Νότη Μπότσαρη 10
(έναντι ξενοδοχείο ΠΑΛΛΑΔΙΟ)
Δέχεται καθημερινά 9 - 13, 6 - 8
Τηλ. οικίας 38.836

ΔΑΣΚΑΛΟΠΟΥΛΟΣ
TRAVEL SERVICES Co. Inc.
ΚΕΝΤΡΙΚΗ ΠΛΑΤΕΙΑ 12 - ΙΩΑΝΝΙΝΑ
Τηλ. 29 667 - 38 592 - 75 234

Αεροπορικά εισιτήρια με εγγυήσεις

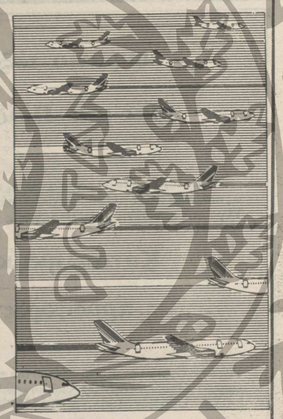

ΤΟΥΡΚΙΑ 7 μέρες 20/2 - ΠΟΥΛΜΑΝ
ΚΑΪΡΟ 5 μέρες 22/2 - ΑΕΡΟΠ/ΚΕΣ
ΚΑΡΝΑΒΑΛΙ ΠΑΤΡΩΝ 4 μέρες 23/2
*
ΚΡΑΤΗΣΕΙΣ ΓΙΑ ΕΠΑΓΓΕΜΑΤΙΚΕΣ ΕΚΘΕΣΕΙΣ ΣΤΟ ΕΞΩΤΕΡΙΚΟ.

ΛΟΝΔ... Ξεν... Τουριστός, Ιδιωτεία...

ΞΕΝΟΔΟΧΕΙΑ
Ξέρουμε καλά τι σημαίνει «Ξενοδοχείο» για την επιτυχία μιας εκδρομής. Έτσι όλα τα ξενοδοχεία που διαλέγει το γραφείο μας είναι πολυτελείας ή πρώτης κατηγορίας και ... νται στις προδιαγραφές ... λού επιπέδου εξυπη... με τις οικονομικ... επιθυμούμε να ... ταξιδιώτες μας

Φιλ. Φίλιος: Είμαι αιρετικός

Συνέχεια από τη σελ. 9

μην μιλήσουμε για συγκεκριμένα πρόσωπα. Αλλά έχει κάποιο ενδιαφέρον νομίζω να συζητήσουμε λίγο προσεκτικότερα και ειδικότερα ποιά είναι αυτή η άποψη την οποία η Ν.Δ. κατά κύριο λόγο προβάλει σαν μοντέλο, δηλαδή το Δήμο πως τον βλέπει, όχι μόνο στα Γιάννινα γενικότερα το μοντέλο το οποίο βλέπει για τους Δήμους στην Ελλάδα.

Ο Δήμος γίνεται ένας διεκπαιρεωτής...

ΑΠΑΝΤ: Έχει μιά τάση να συρρικνώσει το Δήμο, έχει την τάση να τον περιορίσει σε κάποια πολύ ελάχιστα καθήκοντα, σε κάποια ελάχιστη παροχή υπηρεσιών, έχει την τάση να δίνει τις μελέτες όλες και τις κατασκευές στον ιδιωτικό τομέα, έχει την τάση να παραχωρεί τις Δημοτικές επιχειρήσεις στην ιδιωτική εκμετάλλευση στο όνομα ότι θα πάρει κάποιο σταθερό ενοίκιο.

Έχει την τάση να συρρικνώσει πάρα πέρα την πολιτική παρουσία του Δημοτικού Συμβουλίου δηλαδή απλά σ' αυτά που προβλέπει ο κώδικας τα καθιερωμένα τα απλά με την διαδικασία του ελέγχου της Νομαρχίας κλπ. Αυτό όλο δείχνει αμέσως την τάση αποκοινωνικοποίησης που έχει πάρει η τοπική αυτοδιοίκηση, αν θέλετε όμως και κινητήριο μοχλό ανάπτυξης που έχει πάρει η τοπική αυτοδιοίκηση, γιατί μην ξεχνάμε ότι το μοντέλο του μαχητή Δημάρχου δυστυχώς δεν έχει εκλείψει και δεν έχει εκλείψει γιατί δεν έχουν λυθεί τα ζητήματα. Κανένας δεν θέλει όλη την ημέρα να στέκεται, να τσακώνεται, να φωνάζει, να διαμαρτύρεται ή και να απαιτεί αν θέλετε στους διαδρόμους των υπουργείων.

Ποιός το θέλει; Κανένας.

Όμως αυτό ισχύει ακόμα δυστυχώς. Αυτή λοιπόν την αναπτυξιακή πρωτοβουλία την παρεμβατική αυτή κατάσταση που έχει η αυτοδιοίκηση για την επίλυση ζητημάτων δεν την θέλει η Ν.Δ.

ΕΡΩΤ: Αν και υπήρξαν μαχητές Δήμαρχοι, όπως τους αποκαλέσατε στο παρελθόν που προέρχονται από το Συντηρητικό χώρο. Έχω υπόψη μου Δημάρχους στο τέλος δεκαετίας του 50 και στις αρχές του 60, θα συμφωνήσετε μαζί μου.

ΑΠΑΝΤ: Βεβαίως θα συμφωνήσω σ' αυτό.

ΕΡΩΤ: Ένας διαπρεπής Δήμαρχος στα Γιάννινα...

ΑΠΑΝΤ: Θα συμφωνήσω σ' αυτό, αλλά το ζήτημα είναι ότι εκείνα που εκείνη την εποχή και αυτοί αναγκάστηκαν εκ των πραγμάτων, απ' την ζωή την ίδια, να τα αντιμετωπίσουν να τα παλαίψουν τώρα τα υποστρέφουν όλα αυτά. Τα βάζουν ας το πούμε στο ντουλάπι για να μπορέσουν να παρουσιάσουν το νέο μοντέλο αυτό που δίνει την προοπτική υποτίθεται κέρδους της ελευθερίας και δημοκρατίας αλλά στην βάση όπως ξέρουμε της κερδοσκοπίας.

ΕΡΩΤ: Κύριε Φίλιο μιλάμε για μαχητές Δημάρχου, υπάρχουν ορισμένα ανοιχτά θέματα που υπήρχαν και πριν αναλάβετε εσείς Δήμαρχος και συνεχίζουν να υπάρχουν.

Αλλά αυτή τη στιγμή έχουμε μιά ευτυχή σύμπτωση θα έλεγα, Αναπληρωτής υπουργός Εθνικής Άμυνας είναι ο βουλευτής του ΠΑ.ΣΟ.Κ. ο Κάρολος Παπούλιας.

Σ' αυτόν ανήκει η αρμοδιότητα για την μεταβίβαση του Στρατοπέδου Βελισαρίου στο Δήμο, είναι ένα από τα μεγάλα ανοιχτά θέματα αν δεν κάνω λάθος, στο παρελθόν ο αναπληρωτής υπουργός Εθνικής Άμυνας, πάλι ένας τοπικός βουλευτής, ο κύριος Μωραΐτης είχε παραχωρήσει πενήντα από τα επτακόσια στρέμματα;...

ΑΠΑΝΤ: Εξακόσια στρέμματα...

ΕΡΩΤ: Εξακόσια στρέμματα, στον Ακραίο και υπάρχει μιά τελική υπογραφή που χρειάζεται απ' το υπουργείο ΟικονοΜικών. Τώρα με τον κ. Παπούλια στα Γιάννινα, με τον κ. Παπούλια έτοιμο αύριο να κάνει μια συνέντευξη τύπου. Μπορείτε εσείς να εξασφαλίσετε την υπόσχεση του κυρίου Παπούλια ότι θα υπογράψει και θα προωθήσει την παραχώρηση των υπολοίπων στρεμμάτων του Ακραίου στα Γιάννινα; Στο Δήμο Ιωαννίνων;

ΑΠΑΝΤ: Βλέπετε λοιπόν που δεν μπορεί να τελειώσει το μοντέλο του μαχητή Δημάρχου δυστυχώς εκ των πραγμάτων.

Κυνηγάμε αυτή την ιστορία μια δεκαετία ολόκληρη.

ΜΕ ΠΑΠΟΥΛΙΑ

ΕΡΩΤ: Τι θα κάνετε εσείς αύριο στην συνάντηση που έχετε με τον κύριο Παπούλια;

ΑΠΑΝΤ: Επιταχτικά μπαίνει το ζήτημα από καιρό και ήδη έχουμε μπει σε μιά διαδικασία συνεννοήσεων με το υπουργείο Εθνικής άμυνας και απ' ευθείας με τον υπουργό.

ΕΡΩΤ: Δηλαδή έχουμε μιά συμφωνία του κ. Παπούλια του υπουργού με τον Δήμο ότι αύριο, μεθαύριο πάντως στις επόμενες ημέρες θα υπογραφεί η παραχώρηση του στρατοπέδου Βελισσαρίου στο Δήμο.

ΑΠΑΝΤ: Αυτό είναι το θέμα. Αυτά περιμένουμε να ολοκληρωθεί από και και πέρα τις διαδικασίες τις κινούμε εμείς. Πρέπει ο υπουργός να κάνει αυτή την κίνηση.

ΕΡΩΤ: Κύριε Δήμαρχε «αυτό είναι το θέμα δεν λέει τίποτε, εγώ θέλω να καταλάβω αν έχει συμφωνία ότι αυτό θα γίνει μέσα στην εβδομάδα.

ΑΠΑΝΤ: Κοιτάχτε συμφωνία αυτή την στιγμή σημαίνει υπογράφω. Άμα δεν δω υπογραφή δεν σημαίνει συμφωνία.

ΕΡΩΤΘ Εσείς ως Δήμος έχετε εξασφαλίσει από τον κ. Παπούλια που τυχαίνει να είναι και τοπικός βουλευτής αυτό το πράγμα.

ΑΠΑΝΤ: Εγώ από τον κύριο Παπούλια έχω εξασφαλίσει δικά του διαβεβαίωση ότι το Στρατόπεδο θα περάσει στον Δήμο.

ΕΡΩΤ: Πότε;

ΑΠΑΝΤ: Πριν από οκτώ μέρες σε συζήτηση τηλεφωνική που είχαμε με πήρε απ' το υπουργείο.

ΕΡΩΤ: Δηλαδή ο κ. Παπούλιας αύριο (τη Δευτέρα) ίσως ανακοινώσει ότι μετά από συμφωνία με τον Δήμαρχο Ιωαννίνων, έχει μια ευκαιρία άλλωστε θα μιλήσει με τους δημοσιογράφους αύριο στις δώδεκα...

ΑΠΑΝΤ: Καλό θα ήταν αυτό

ΕΡΩΤ: Και θα μπορούσε να το κάνει. Σας το υποσχέθηκε.

ΑΠΑΝΤ: Βεβαίως και πρέπει να το κάνει για να προχωρήσουμε στις διαδικασίες παραπέρα.

ΕΡΩΤ: Αυτό είναι πολύ ευχάριστο.

ΑΠΑΝΤ: Δε σταματάω στο Ακραίο θέλω και το κτίριο της Στρατολογίας. Είναι το μόνο κομάτι στο οικοδομικό τετράγωνο του Ξενία ολόκληρου που δεν το έχει ο Δήμος. Εκεί μέσα έχομε το ΚΑΠΗ, έχουμε φτιάξει το στέκι νεολαίας, έχουμε την χορώδια, το χορευτικό και την Φιλαρμονική, έχουμε το Ξενία μας τους παιδικούς σταθμούς από κάτω και έχει μείνει η στρατολογία εκεί πέρα, μέσα στην μέση η οποία καταστρέφεται και σαν κτίριο γιατί μην ξεχνάμε ότι είναι και διατηρητέο. Ο Δήμος μπορεί να το φτιάξει.

ΕΡΩΤ: Δηλαδή η υπόσχεση του κ. Παπούλια αφορά το Στρατόπεδο Βελισσαρίου και την Στρατολογία.

ΑΠΑΝΤ: Και τα δύο.

ΚΑΘΑΡΙΟΤΗΤΑ

ΕΡΩΤ: Κύριε Δήμαρχε τι θα κάνετε ώστε η πόλη να γίνει καθαρότερη;

ΑΠΑΝΤ: Μεγάλο πρόβλημα αυτό κύριε Ρουμπάτη... Όχι γιατί δεν κάνομε δολειά αλλά γιατί όλη η ιστορία αυτή της καθαριότητας έχει πάρα πολλά προβλήματα γιατί έχει ξεκινήσει από την ίδια την γέννηση του μηχανισμού.

Πρώτα απ' όλα η πόλη δε έχει σχεδιαστεί για κάδους κι όμως έχει κάδους. Δεύτερον οι μηχανισμοί για να μπορέσεις να ξεμπλοκάρεις προμήθεια μηχανημάτων είναι απίθανα γραφειοκρατική και δύσκολη. Τρίτον έχουμε από τον Νοέμβριο του 87 παγωμένη ουσιαστικά την δυνατότητα πρόσληψης προσωπικού και ήδη ξέρετε αυτή τη στιγμή είναι σε πανελλαδική απεργία όλοι οι εργαζόμενοι στην τοπική αυτοδιοίκηση με αίτημα τις συμβάσεις. Καταλαβαίνετε λοιπόν πόσα πολλά προβλήματα υπάρχουν. Πέρα απο και αν θέλετε υπάρχει και ένας ως αδελφισμός, υπάρχει και μιά λειψή προστασία του ίδιου του πολίτη για τον εαυτό του για την οικογένεια του.

Μιά αδιαφορία σε μια σειρά ζητήματα, είναι χαρακτηριστικό το γεγονός ο άδειος κάδος και οι σακούλες απ' έξω.

ΕΡΩΤ: Βέβαια στο θέμα της καθαριότητας μπαίνουμε και σε ένα πολύ μεγάλο θέμα.

ΑΠΑΝΤ: Τώρα έχουμε θάλει κάποιον προγραμματισμό αν θέλετε εγώ μπορώ να το πω.

ΕΡΩΤ: Αν μπορείτε πολύ σύντομα γιατί τελειώνει η εκπομπή μας.

ΑΠΑΝΤ: Πολύ σύντομα, πολύ σύντομα. Ήδη από το υπουργείο Εσωτερικών έχουμε κλείσει συμφωνία προμήθειας πέντε αυτοκινήτων με βάση μια μεγάλη προμήθεια που έκανε το υπουργείο Εσωτερικών εκατόν δέκα αυτοκινήτων από την Τσεχοσλοβακία σε ανταποδοτικότητα για τις συντάξεις των πολιτικών προσφύγων. Τα πέντε αυτοκίνητα αυτά και δύο, που έχουμε εμείς πάρει, μας δίνουν την δυνατότητα να αυξήσουμε τους τομείς καθαριότητας στην πόλη.

Σήμερα είναι εφτά να τους κάνουμε οκτώ.

ΕΡΩΤ: Με τι προσωπικό;

ΑΠΑΝΤ: Θα σας το εξηγήσω τώρα. Δεύτερον μας δίνει την δυνατότητα να θγάλουμε διπλή βάρδια Σαββατοκύριακο που δεν την είχαμε μέχρι τώρα και εάν δεν αλλάξει το καθεστώς συμβάσεων από την κυθέρνηση σας το λέω ειλικρινά θα προσλάβουμε το προσωπικό μέσω της Δημοτικής επιχείρησης τουριστικής ανάπτυξης, μέσω του Ξενία. Θα τους κάνουμε ιδιωτικού δικαίου συμβάσεις μέσα από το Ξενία.

ΕΡΩΤ: Αυτό είναι κάτι που είναι νόμιμο ή...

ΑΠΑΝΤ: Είναι νόμιμο δεν υπάρχει κανένα πρόβλημα εκείνο που θα φανεί σαν πρόβλημα εκ των υστέρων αυτό το λέω για να προλάβω τυχόν αντιδράσεις θα είναι ότι στον έλεγχο της επιχείρησης θα φαίνονται πολλά τα λειτουργικά της και εξογκωμένα...

ΑΙΜΗΝ

ΕΡΩΤ: Πείτε μας και δύο λόγια για να τελειώσουμε τι γίνεται με την λίμνη;

ΑΠΑΝΤ: Με την λίμνη πολλά λέγονται, λίγα γίνονται. Πρώτο και σοβαρότερο ότι δυστυχώς ο Δήμος δεν έχει αρμοδιότητα επί της λίμνης. Καμία

ΕΡΩΤ: Για τα λίμματα και όλα αυτά;

ΑΠΑΝΤ: Καμία αρμοδιότητα δεν έχει επί της λίμνης την λίμνη, την διαχειρίζεται σήμερα ο Γ.Ο.Ε.Δ.

ΕΡΩΤ: Τι είναι αυτό;

ΑΠΑΝΤ: Είναι ο Γενικός Οργανισμός Εγγείων Βελτιώσεων.

Και το δικαίωμα για το νόμο θα μπορούσε κανείς να το δει ο συνεταιρισμός των ψαράδων. Καμία άλλη δυνατότητα. Βέβαια οι Γιαννιώτες φρόντισαν αφού δεν είχαν άλλη δυνατότητα να ρίξουν τα λύματα μέσα. Και όλη μέρα κυνηγάμε να διακόψουμε τις παράνομες συνδέσεις.

Η λίμνη είναι σε καλύτερη κατάσταση απ' ότι ήταν τα προηγούμενα πέντε, έξι χρόνια. Και αυτό οφείλεται στο γεγονός ότι η Δημοτική Επιχείρηση λίμνης Ιωαννίνων που έριξε το ψάρι μέσα, θελτίωσε πολύ την κατάσταση συν ο έλεγχος που γίνετε στις παράνομες συνδέσεις. Δεύτερον η μείωση των λιπασμάτων τα οποία πέφτανε αφειδώς στην περιοχή από άγνοια των καλλιεργητών τρίτον ο έλεγχος των χοιροστασίων που έγινε πάρα πολύ από αυστηρός. Τέταρτο το σταμάτημα του παράνομου μπαζώματος. Φέρανε μια θελτίωση, η λίμνη σήμερα έχει ανατρέψιμη πορεία μπορεί να γίνει αυτό με τις εξής προυποθέσεις. Δύο βασικές. Πρώτον με την λειτουργία του εργοστασίου του βιολογικού καθαρισμού και άρα το σταμάτημα κάθε παράνομης σύνδεσης και δεύτερον τον έλεγχο των φερτών υλών από την γύρω περιοχή. Είναι δύο βασικά έργα ύψους περίπου έξι έως εφτά δισεκατομμύρια που σε πλαίσιο μιας πενταετίας μπορούν να φέρουν πλήρη αναστροφή στην ποιότητα των νερών της λίμνης.

«ουράνιο τόξο»

Μπε-μπε Παιδικά

Αποκλειστικότητα με γνωστές φίρμες της Ευρώπης και τις καλύτερες ελληνικές βιοτεχνίες, ουράνιο τόξο
Τώρα στις εκπτώσεις λόγω ανακαίνησης

Καταπληκτικές προσφορές

Σας προτείνουμε το σωστό ντύσιμο του παιδιού σας γιατί είμαστε μπροστά στη ΜΟΔΑ και την ποιότητα 28η Οκτωβρίου 31 τηλ. 73.790 ΙΑΝΝΙΝΑ

ΛΑΜΠΡΑΚΗ ΝΑΤΑΣΑ
ΧΕΙΡΟΥΡΓΟΣ ΟΔΟΝΤΙΑΤΡΟΣ
ΠΥΡΣΙΝΕΛΑ 10(Ιος όροφος - γραφείο 5)
Τηλ. 32.427, 32.426, ΙΩΑΝΝΙΝΑ

80 ΧΡΟΝΙΑ
παραδοση στη σωστή οραση

ΟΠΤΙΚΑ ΜΑΝΟΥΣ
αβερωφ 16
Ιωαννινα
26 426

ΜΙΚΡΕΣ ΑΓΓΕΛΙΕΣ ΠΕΙΡΩΤΙΚΟΣ ΑΓΩΝ *μικρές αγγελίες

ΜΙΚΡΕΣ ΑΓΓΕΛΙΕΣ

ΜΙΚΡΕΣ ΑΓΓΕΛΙΕΣ

Τηλεφωνήστε στο 26.300

ΑΚΙΝΗΤΑ

ΠΩΛΕΙΤΑΙ ή ανταλλάσσεται οικόπεδο γωνιακό με παλαιά κατοικία επί των οδών Ναυμαχίας Έλλης και Γενέδου 70 στην Πάτρα. Πληροφορίες τηλ. 28.238

Στα Γιάννινα ΠΩΛΟΥΝΤΑΙ ετοιμοπαράδοτα διαμερίσματα αρίστης κατασκευής με ευκολίες πληρωμής. Νικόλαος Τσζλης, Παπαδοπούλου 3. Τηλ. 20.738

ΠΩΛΕΙΤΑΙ εμπορική επιχείρηση με αντιπροσωπείες στην Κύπρο, μαζί με αυτοκίνητο ψυγείο, λόγω αναχώρησης στο εξωτερικό. Τηλέφωνο 30.627

Στο Μύτικα Πρέβεζας ΠΩΛΕΙΤΑΙ οικόπεδο 450 μ2 περίπου δίπλα στη θάλασσα με σκελετό οικοδομής(γιαπί) Τηλ. 22.603 σοβαρές προτάσεις

ΠΩΛΕΙΤΑΙ οικόπεδο 1.350 μ.τ. στο Δροσοχώρι Ιωαννίνων, φως, νερό, τηλέφωνο. Τηλ. 32.200

ΜΑΘΗΜΑΤΑ

ΓΕΡΜΑΝΙΚΑ - μαθήματα ιδιαίτερα ή γκρουπ σε αρχαίους και τροχοφρημένους από πεπειραμένη ΓΕΡΜΑΝΙΔΑ καθηγήτρια ΓΕΡΜΑΝΙΚΗΣ ΦΙΛΟΛΟΓΙΑΣ UNINIRSITAT DUSSELDORE. Τηλ. 37.819

ΠΤΥΧΙΟΥΧΟΣ Αγγλικής φιλολογίας(Α.Π.Θ.) παραδίδει μαθήματα αγγλικών όλων των επιπέδων. Τιμές ικανοποιητικές τηλ. 27.956

ΓΑΛΛΙΚΑ
Καθηγήτρια ΓΑΛΛΙΚΩΝ παραδίδει ιδιαίτερα μαθήματα σε μαθητές όλων των τάξεων. Πληροφορίες τηλ. 30.541

ΚΑΘΗΓΗΤΗΣ Κοινωνιολογίας παραδίδει ιδιαίτερα μαθήματα καί σε τμήματα 2 ή 3 ατόμων τηλ. 22515 κ. Ζαρμπαλά.

ΚΑΘΗΓΗΤΗΣ Φυσικός παραδίδει μαθήματα σε μαθητές γυμνασίου Λυκείου τηλ. 33.126, 77154

ΓΑΛΛΙΚΑ: Πτυχιούχος Γαλλικού Ινστιτούτου και κάτοχος διπλώματος Sorbonne παραδίδει μαθήματα γαλλικών.
Πληροφορίες τηλ. 74.407

Καθηγήτρια ΦΥΣΙΚΟΜΑΘΗΜΑΤΙΚΗΣ παραδίδει Μαθηματικά, Φυσική, Χημεία όλων των τάξεων ιδιαίτερα και σε γκρουπ. Φροντιστηριακή πείρα, υπευθυνότητα. Τηλ. 24.035

ΖΗΤΟΥΝ ΥΠΑΛΛΗΛΟΥΣ

Από γραφείο αντιπροσωπειών ζητούνται κυρίες—δεσποινίδες—φοιτήτριες γιά παρουσίαση των προϊόντων της.
Αποδοχές ικανοποιητικές. Πληροφορίες τηλ. 20153 ώρες 9—26—8.

Το κομμωτήριο PLAY BOY ΖΗΤΕΙ κομμώτρια να γνωρίζει πολύ καλό πιστολάκι. Βασικός μισθός και ΙΚΑ. Τηλ. 37.576

ΖΗΤΟΥΝΤΑΙ σερβιτόρος και σερβιτόρα για μόνιμη εργασία. Τηλ. 73.997

ΖΗΤΟΥΝΤΑΙ τηλεφωνικές γραμμές για αγορά. Πληροφορίες τηλ. 31.198(ώρες γραφείου)

ΖΗΤΩ εργασία, όπως φύλαξη παιδιών, ηλικιωμένων ή πωλήτρια. Πληροφορίες τηλ. 35873 κ. Γιάννα

ΖΗΤΕΙΤΑΙ πωλητής για μεγάλη ασφαλιστική Εταιρία.
Πληροφορίες κ. Κώσταν Καντζέλην τηλ. 37.392

ΕΝΟΙΚΙΑΣΕΙΣ

ΕΝΟΙΚΙΑΖΕΤΑΙ ισόγειο γραφείο 38 τ.μ. επί της οδού Δωδώνης 13, πλησίον δικαστικού μεγάρου.
Πληροφορίες τηλ. 22.213 και 27.113

ΕΝΟΙΚΙΑΖΕΤΑΙ διαμέρισμα πεντάρι καινούργιο σε τριόροφη πολυκατοικία με κεντρική θέρμανση στη Νέα Ζωή Ιωαννίνων. Τηλ. 20.734 - 37.344 - 33110

ΕΝΟΙΚΙΑΖΕΤΑΙ ενιαίος χώρος 160 τ.μ. γωνιακός με τριφασικό ρεύμα κατάλληλο για διοτεχνία έναντι Ακαδημίας Ανατολής. Πληροφορίες τηλ. 71.157

ΕΝΟΙΚΙΑΖΕΤΑΙ κατάστημα και πωλείται το εμπόρευμα της επιχειρήσεως. Πληροφορίες τηλ. 28.043 ώρες καταστημάτων και οικιας 29.847

ΔΙΑΦΟΡΑ

ΠΩΛΕΙΤΑΙ FAX CANON 601. Τηλ. 30.248

ΠΩΛΕΙΤΑΙ επιχείρηση κομμωτηρίου σε άριστη κατάσταση ή εξοπλισμός κομμωτηρίου. Πληροφορίες τηλ. 72.488, 70.715

ΠΩΛΕΙΤΑΙ τρακαρισμένο αυτοκίνητο μάρκας Τραϊσυιφ 2000 κ.ε. Πληροφορίες τηλ. 39.667

ΠΩΛΕΙΤΑΙ FIAT 900 Τ κλειστό φορτηγό με επαγγελματική άδεια λόγω διάλυσης επιχείρησης. Πληροφορίες Δωδώνης 54. Τηλ. 37.165

ΠΩΛΟΥΝΤΑΙ ράφια, πάγκοι, βιτρίνες από μελαμίνι, σχεδόν αρχησιμοποιητα για πολλές χρήσεις όλα μαζί ή τμηματικά σε τιμή ευκαιρίας. Τηλ. 75.552

Μεγάλη ασφαλιστική εταιρεία ΖΗΤΑΕΙ για το υποκατάστημα Ιωαννίνων γραμματέα.
Απαραίτητα προσόντα.
Απολυτήριο Λυκείου τουλάχιστον γνώση ξένης γλώσσας γνώση γραφομηχανής.
Προσφέρεται μόνιμη εργασία, ικανοποιητικός μισθός, ασφάλιση ΙΚΑ και ομαδική ασφάλιση.
Αποστείλατε πλήρες βιογραφικό με τηλέφωνο στην Τ.Θ. 1084

ΤΑΒΕΡΝΑ
.. ΜΟΥΣΙΚΟ ΣΤΑΥΡΟΔΡΟΜΙ..

φαγητα της ωρας

5ον χιλ. ΙΩΑΝΝ. ΤΡΙΚΑΛΩΝ
τηλ. 36.887 - 72.[illegible] - 71.000

Και φέτος η διασκέδαση λέγεται Σταυροδρόμι. Με ρεπερτόριο εμπλουτισμένο. Φαγητά της ώρας αίθουσα εξαεριζόμενη με το γνωστό οικογενειακό περιβάλλον.
Καλή σας διασκέδαση

ΧΡΗΣΙΜΕΣ ΠΛΗΡΟΦΟΡΙΕΣ

ΥΠΕΡΑΣΤΙΚΑ ΛΕΩΦΟΡΕΙΑ

ΑΘΗΝΩΝ	26286
ΘΕΣ/ΝΙΚΗΣ	27442
ΗΓΟΜΕΝΙΤΣΑΣ	26213
ΠΡΕΒΕΖΑΣ	25014
ΚΟΝΙΤΣΑΣ	26211

ΤΑΞΙ

Ραδιοταξί	39.777
Κεντρ. Πλατείας	25.651
Ανω Πλατείας	27.111
Πρατ. Αθηνών	22.200
28ης Οκτωβρίου	38.800
Στρατολογίας	[illegible]
Αγ. Αικατερίνης	35.991
Τσιτσιφρομείου	23.000
Ναπ. Ζέρβα	31.000
Αθέρωφ	39.700
Α.Τ.Ε.	28.444
Ακαδημίας	20.555
Πλατ. Πάργης	38.400
Ρυαλί Καφενέ	26.235
Περάματος	34.555
Τζαμί Καλούτσιανης	26.111

ΟΛΥΜΠΙΑΚΗ

Γραφείο	26518—38295
Αεροδρόμιο	26218

ΤΡΑΠΕΖΕΣ

ΤΡΑΠΕΖΑ ΕΛΛΑΔΟΣ	25.353
ΤΡΑΠΕΖΑ ΕΘΝΙΚΗ	25.291
Υποκ/μα Καλούτσιανης	28.007
Υποκ/μα Κεν. Πλατείας	26.321
Περ/κή Δ/νση Δυτ. Ελλαδ.	35.910
ΤΡΑΠΕΖΑ ΑΓΡΟΤΙΚΗ	26.531
Υποκ/μα Καλούτσ.	28.940
ΤΡΑΠΕΖΑ ΓΕΝΙΚΗ	22.304
ΤΡΑΠΕΖΑ ΙΟΝΙΚΗ—ΛΑΙΚΗ	

ΚΑΡΡΙΕΡΑ
Σταθερό μέλλον για υπεύθυνο επαγγελματία πωλητή και άτομο συνηθισμένο στην ενεργή επαφή με το κοινό.
Η θέση προσφέρει σταθερή καρριέρα με σημαντικό εισόδημα και δυνατότητα διεύθυνσης.
Πληροφορίες κ. Κώσταν Καντζέλην Ναπ. Ζέρβα 2 τηλ. 22.795

ΕΠΙΚΕΡΔΗ ΚΑΙ ΜΟΝΙΜΗ ΘΕΣΗ
για άτομο δραστήριο, που διαθέτει πρωτοβουλία και ώριμη κρίση για να αντιπροσωπεύσει την Ασφαλιστική Εταιρία INTERAMERICAN.
Γράψτε Τ.Θ. 1066 ή τηλεφωνείστε για συνέντευξη στο τηλ. 22.795. 37.392

ΚΑΡΡΙΕΡΑ ΠΩΛΗΣΕΩΝ
Αν υπήρξατε επιτυχημένος στο παρελθόν και είστε φιλόδοξος για το μέλλον, προσφέρουμε μιά εξαιρετική θέση για σας.
Γράψτε στο διευθυντή του υποκ/τος της Ασφαλιστικής Εταιρείας INTERAMERICAN στην Τ.Θ. 1066
Η αλληλογραφία είναι άκρως απόρρητη

Μεταφορά Ιατρείου

Ο Ιατρός ορθοπεδικός

ΧΡΗΣΤΟΣ ΜΑΝΤΑΣ

μετέφερε το ιατρείο του επί της αυτής οδού Χαριλάου Τρικούπη στον αριθμό 4(Β όροφος)
Τηλ. 25.580—33.044

Σύγκρουση φορτηγού και νταλίκας

Σε σύγκρουση ΙΧΕ φορτηγού και νταλίκας, που έγινε χθές το απόγευμα στο 26ο χλμ. του εθνικού δρόμου Πρέβεζας—Ιωαννίνων, τραυματίστηκε σοβαρά ο οδηγός του φορτηγού Φίλιππος Αντωνιάδης του Θεοδώρου, 54 χρονών, από τη Σινώπη της Πρέβεζας.

Τη νταλίκα οδηγούσε ο Νικόλαος Δήμος του Τρύφωνα, 36 χρονών από την Άρτα.

Ο τραυματίας μεταφέρθηκε στο νοσοκομείο της Πρέβεζας, ενώ προανάκριση για το ατύχημα κάνει το αστυνομικό τμήμα Λούρου.

Επίσης χθες το απόγευμα στο 74ο χλμ. του εθνικού δρόμου Ιωαννίνων—Άρτας, φορτηγό ιδιωτικής χρήσης που οδηγούσε ο Χρήστος Τζικερας του Δημητρίου, 36 χρονών, από την Άρτα, συγκρούσθηκε με φορτηγό Δημόσιας Χρήσης, με αποτέλεσμα να τραυματιστούν ελαφρά ο πρώτος οδηγός και ο συνεπιβάτης του Σπυρίδωνας Καραγιάννης του Ιωάννη, 54 κάτοικος Άρτας.

Τέλος στις 2.30 σήμερα το πρωί στο 8ο χλμ. του δρόμου Άρτας—Αμβρόσιου Ι.Χ. επιβατικό, που οδηγούσε ο Χρήστος Μπάκας του Κων)νου, 49 χρονών, από την Άρτα, ξέφυγε από το δρομο σε στροφή και χτύπησε πάνω σε κολώνα της ΔΕΗ, με αποτέλεσμα να τραυματισθεί ελαφρά ο ίδιος.

5 τραυματίες σε τροχαία

Την Κυριακή το απόγευμα στο 400ο χλμ. του επαρχιακού δρόμου Άρτας—Αμβρόσιου το μοτοποδήλατο που οδηγούσε ο Γεώργιος Αλεξίου του Βασιλείου, 17 χρονών, από τον Αμβρόσιο, συγκρούστηκε με το μικρό φορτηγό αυτοκίνητο που οδηγούσε ο Ηλίας Χριστογιάννης του Χρήστου, 30 χρονών, επίσης από τον Αμβρόσιο.

Από τη σύγκρουση τραυματίστηκε σοβαρά ο Αλεξίου.

Τέσσερα άτομα τραυματίστηκαν ελαφρά σε σύγκρουση αυτοκινήτων που έγινε το Σάββατο το απόγευμα στο 71ο χλμ. του εθνικού δρόμου Ιωαννίνων — Άρτας.

Πρόκειται για τούς οδηγούς των αυτοκινήτων Κων)νο Μακρή του Στάυρου και Κων. Μικρώνη του Μάρκου, από την Άρτα τη γυναίκα του Μακρή Βασιλική καθώς και την κόρη του Σπυριδούλα.

Ο ΠΡΩΤΟΣ ΛΑΧΝΟΣ ΤΟΥ ΛΑΪΚΟΥ ΣΤΑ ΓΙΑΝΝΙΝΑ

Ο αρ. 26277 του Λαϊκού Λαχείου που κερδίζει 15.000.000 δραχ. πωλήθηκε στην πόλη μας από το πρακτορείο του Βασ. Βασιλείου (Πυρσινέλλα 10ε).

ΣΥΣΚΕΨΗ ΤΟΥ ΕΛ.ΚΕ.ΠΑ

Σύσκεψη οργανώνει το Σάββατο 20 Ιανουαρίου στις 10 π.μ. στο ξενοδοχείο ΞΕΝΙΑ το ΕΛΚΕΠΑ Παράρτημα Ιωαννίνων.

Στη σύσκεψη που έχει ως θέμα «Αναγκαιότητα συντονισμού δραστηριοτήτων στην περιφέρεια» θα συμμετέχουν οι κεντρικές διοικήσεις των οργανισμών—ΕΟΜΜΕΧ—ΟΑΕΔ—ΕΛΚΕΠΑ—ΕΛΟΤ—ΟΠΕ.

ΔΕΝ ΑΠΑΣΧΟΛΟΥΝ ΤΗΝ ΚΥΒΕΡΝΗΣΗ ΟΙ ΕΚΛΟΓΕΣ

ΑΘΗΝΑΙ 15—Την κυβέρνηση αυτή τη στιγμή δεν την απασχολεί το θέμα των εκλογών με την έννοια ότι ακολουθεί το πρόγραμμα, δήλωσε χθές ο κυβερνητικός εκπρόσωπος κ. Προκόπης Παυλόπουλος απαντώντας σε σχετική ερώτηση δημοσιογράφων.

ΚΙΝΗΤΟΠΟΙΗΣΕΙΣ ΕΚΠΑΙΔΕΥΤΙΚΩΝ

ΑΘΗΝΑΙ 15—Οι εκπαιδευτικοί της Πρωτοβάθμιας και δευτεροβάθμιας εκπαίδευσης, προετοιμάζονται αυτή την εβδομάδα για τις κινητοποιήσεις που έχουν ανακοινώσει ότι θα προχωρήσουν τον Φεβρουάριο.

Ειδικότερα το Δ.Σ. της Ομοσπονδίας λειτουργών Μέσης εκπαίδευσης (ΟΛΜΕ) έχει ανακοινώσει ότι την προσεχή Παρασκευή θα διεξαχθεί μεταξύ των καθηγητών δημοψήφισμα για την μορφή των απεργιακών κινητοποιήσεων στις οποίες θα προχωρήσει ο κλάδος των Φεθρουάριο εφόσον δεν ικανοποιηθούν οικονομικά, εκπαιδευτικά και κλαδικά αιτήματα.

Παράλληλα και το Δ.Σ. της Διδασκαλικής Ομοσπονδίας Ελλάδας, έχει ήδη προτείνει στον κλάδο των δασκάλων και νηπιαγωγών απεργιακές κινητοποιήσεις για τον μήνα Φεβρουάριο. Η τελική απόφαση του κλάδου θα ληφθεί στις γενικές συνελεύσεις που θα πραγματοποιηθούν κατά το τελευταίο δεκαήμερο του Ιανουαρίου.

ΔΕΝ ΕΟΡΤΑΖΟΥΝ

Την Τετάρτη 17 Ιανουαρίου εορτή του πολιούχου της πόλης Αγίου Γεωργίου δεν εορτάζουν ούτε δέχονται επισκέψεις

—Ο κ. Γεώργιος Πλατάρης καθηγητής λόγω πένθους

—Ο κ. Γεώργιος Κυρκόπουλος δικηγόρος

—Ο κ. Γεώργιος Ζαλοκώστας λόγω απουσίας

—Ο κ. Γεώργιος Μελισσόβας

—Ο κ. Γεώργιος Κιτσαντώνης

ΔΕΝ ΕΟΡΤΑΖΟΥΝ

Την Τετάρτη 17 Ιανουαρίου Εορτή Αντωνίου του Μεγάλου δεν εορτάζουν και δεν δέχονται επισκέψεις:

—Ο κ. Αντώνιος Λύτης.

-Ο κ. Αντώνιος Πουλόπουλος.

-Ο κ. Αντώνιος Καζαντζής.

—Ο κ. Αντώνιος Σούλτης, Οδοντίατρος.

—Ο κ. Αντώνιος Μάντζιος, Γεωπόνος.

—Ο κ. Αντώνιος Πολύζος.

-Ο κ. Αντώνιος Σακκάς.

ΚΗΔΕΙΑ

Το λατρευτό μας Γιό, Αδελφό και Θείο

ΘΕΟΔΩΡΟ ΓΕΩΡΓΙΟΥ ΧΑΛΚΗ

ΕΤΩΝ 27

Θανόντα από ατύχημα κηδεύομε σήμερα Τρίτη 16 Ιανουαριού 1990 και ώρα 3 μ.μ. στον Ιερό Ναό Κοιμήσεως Θεοτόκου Ελεούσας.

Οι ΓΟΝΕΙΣ: Γεώργιος και Σιδερούλα. ΤΑ ΑΔΕΛΦΙΑ: Αντιγόνη και Κων)νος Παπαγεωργίου. Οι ΑΝΕΨΙΟΙ Οι ΛΟΙΠΟΙ ΣΥΓΓΕΝΕΙΣ.

Γραφείο Κηδειών Απόστολου Κατραχούρα (Ρήγα Φεραίου 4) τηλ. 38148—28836—20836.

ΣΥΝΔΕΣΜΟΣ ΕΡΓΟΛΗΠΤΩΝ ΔΗΜΟΣΙΩΝ ΕΡΓΩΝ ΙΩΑΝΝΙΝΩΝ
ΑΡΙΘ. ΠΡΩΤ. 47

Πρόσκληση

ΓΕΝΙΚΗΣ ΤΑΚΤΙΚΗΣ ΣΥΝΕΛΕΥΣΕΩΣ ΜΕΛΩΝ ΣΥΝΔΕΣΜΟΥ

ΚΑΛΟΥΝΤΑΙ

Τα μέλη του Συνδέσμου Ε.Δ.Ε. Ιωαννίνων - Θεσπρωτίας σε τακτική Γενική Συνέλευση που θα γίνει στις 24 Ιανουαρίου 1990 ημέρα Τετάρτη και ώρα 8 μ.μ. στο γραφείο του Συνδέσμου οδός Ζυγομάλλη 1, με θέματα ημερήσιας διάταξης.

1. Έγκριση απολογισμού δαπανών 1989.
2. Έγκριση προϋπολογισμού 1990.
3. Ενημέρωση των μελών επί των ενεργειών του Δ.Σ. 1989
4. Συζήτηση και λήψη αποφάσεων για αντιμετώπιση των προβλημάτων που ανακύπτουν στο κύκλωμα - μελέτη - επίθλεψη - και κατασκευή των Δημοτικών έργων σε συνδιασμό με την κειμένη νομοθεσία.
5. Ασφαλιστικά θέματα του κλάδου των Ε.Δ.Δ.
6. Συζήτηση για την προετοιμασία του Πανελληνίου Συνεδρίου Εργολητών Δ. έργων έτους 1990 που θα γίνει στην πόλη μας.

Σε περίπτωση μη απαρτίας η Συνέλευση θα γίνει στις 31 Ιανουαρίου -90, την ίδια ημέρα, ώρα και στον ίδιο τόπο.

Ιωάννινα 12 Ιανουαρίου 1989
Για τον Σύνδεσμο Εργολητών Δημοσίων Έργων
Ο ΠΡΟΕΔΡΟΣ
Ε. ΖΙΑΚΚΑΣ
Ο ΓΕΝ. ΓΡΑΜΜΑΤΕΑΣ
Σ. ΣΑΡΑΤΣΗΣ

ΠΝΕΥΜΑΤΙΚΟΣ ΦΑΡΟΣ ΙΩΑΝΝΙΝΩΝ
Τηλ. 22131

ΠΡΟΣΚΛΗΣΗ

Την Τετάρτη 17 Ιανουαρίου και ώρα 6 μ.μ. εορτή του Πολιούχου μας Νεομάρτυρος Αγ. Γεωργίου το Σωματείο μας θα πραγματοποιήσει εόρτιο συνάντηση για να τιμήσει τον Αγιό μας στην αίθουσά του (οδός Ι. Καβάσιλα αρ. 6) θα κοπεί η πίττα, θα προβληθούν φωτεινές διαφάνειες από τη Φιλόλογο Μαίρη Κωστή και η συνάντηση θα κλείσει με σύντομο χαιρετισμό από το Θεολόγο Συμεών Γ. Κατσίμπρα.

Σας προσκαλούμε, σας περιμένουμε.

Το Δ.Σ.

ΕΥΧΑΡΙΣΤΗΡΙΟ

Ευχαριστούμε θερμά όλους όσους μας συμπαραστάθηκαν στο βαρύτατο πένθος μας γιά την απώλεια τού λατρευτού μας Αδελφού και Θείου

ΙΩΑΝΝΟΥ Δ. ΤΖΟΓΙΑ

Ιατρού

Η ΑΔΕΛΔΗ: Ευγενία Β. Σόμπολα. Ο ΑΝΕΨΙΟΣ: Νάστας Γιώτης.

ΕΥΧΑΡΙΣΤΗΡΙΟ

Σε όλους όσους μας συμπαραστάθηκαν και συμμετείχαν στο πένθος μας γιά την απώλεια τού αγαπημένου μας

ΚΩΝ)ΝΟΥ ΠΡΙΝΤΖΗ

Απευθύνουμε θερμές ευχαριστίες.

Η Οικογένειά του

ΠΑΝΕΠΙΣΤΗΜΙΟ ΚΡΗΤΗΣ
ΠΡΥΤΑΝΕΙΑ

ΠΡΟΚΗΡΥΞΗ

Για την πλήρωση θέσεων Διδακτικού Ερευνητικού Προσωπικού (Δ.Ε.Π.) του Πανεπιστημίου Κρήτης.

Με την υπ' αριθμ. Β 2—4828/18.12.1989 απόφαση του υπουργείου Εθνικής Παιδείας και Θρησκευμάτων προκηρύσσεται η πλήρωση των παρακάτω θέσεων ΔΕΠ του Πανεπιστημίου Κρήτης, ως ακολούθως:

ΤΜΗΜΑ ΦΥΣΙΚΗΣ

Τομέας Συμπύκνωσης Ύλης

–Μια (1) θέση στη βαθμίδα του αναπληρωτή καθηγητή με γνωστικό αντικείμενο την Πειραματική Φυσική Στερεάς Κατάστασης.

Τομέας Αστροφυσικής και Διαστημικής Φυσικής

–Μια (1) θέση στη βαθμίδα του αναπληρωτή καθηγητή με γνωστικό αντικείμενο την Διαστημική και Ιονοσφαιρική Φυσική

Τομέας Εφαρμοσμένης Φυσικής

–Μια (1) θέση στη βαθμίδα του αναπληρωτή καθηγητή με γνωστικό αντικείμενο την Πειραματική Φυσική Πλάσματος χαμηλών θερμοκρασιών

ΤΜΗΜΑ ΙΣΤΟΡΙΑΣ ΚΑΙ ΑΡΧΑΙΟΛΟΓΙΑΣ

Τομέας Ιστορίας Νεοτέρων χρόνων

–Μια (1) θέση στη βαθμίδα του αναπληρωτή καθηγητή με έμφαση στις σχέσεις Ελλάδας και Ευρώπης των 20 αιώνα.

Παιδαγωγικό τμήμα Δημοτικής Εκπαίδευσης

–Μια (1) θέση στη βαθμίδα του αναπληρωτή καθηγητή με γνωστικό αντικείμενο «Νεοελληνική Φιλολογία» με έμφαση στην παιδική λογοτεχνία.

Παιδαγωγικό Τμήμα Νηπιαγωγών

–Μια (1) θέση στη βαθμίδα του αναπληρωτή καθηγητή με γνωστικό αντικείμενο την «Εξελικτική Ψυχολογία»

ΤΜΗΜΑ ΚΟΙΝΩΝΙΟΛΟΓΙΑΣ

–Μια (1) θέση στη βαθμίδα του επίκουρου καθηγητή με γνωστικό αντικείμενο την «Κοινωνιολογία της ανάπτυξης»

Η προθεσμία υποβολής υποψηφιοτήτων και δικαιολογητικών λήγει στις 22 Φεβρουαρίου 1990, επειδή η προκήρυξη δημοσιεύθηκε στο ΦΕΚ 71/22.12.1989 (τεύχος Παράρτημα)

Καλούνται οι ενδιαφερόμενοι να υποβάλλουν αίτηση υποψηφιότητας και τα αναγκαία για την κρίση δικαιολογητικά στις γραμματείες των οικείων τμημάτων, όπου μπορούν να απευθύνονται για περισσότερες πληροφορίες στις εξής διευθύνσεις:

–Τμήμα Φυσικής 714 09 Ηράκλειο (ΤΗΛ.: 081/236589, 235014)

–Τμήμα Ιστορίας και Αρχαιολογίας, 741 00 Ρέθυμνο (ΤΗΛ.: 0831/20017)

–Παιδαγωγικό Τμήμα Δημοτικής Εκπ/σης, 74100 Ρέθυμνο (ΤΗΛ.: 24067)

–ΠαιδαγωγικόΤμήμαΝηπιαγωγών 74100 Ρέθυμνο (ΤΗΛ.: 0831/27935)

–Τμήμα Κοινωνιολογίας: 74100 Ρέθυμνο (ΤΗΛ.: 0831/23680)

Ο ΠΡΥΤΑΝΗΣ
ΔΗΜΗΤΡΙΟΣ ΜΑΡΚΗΣ

Ο.Τ.Ε. Α.Ε.
ΤΗΛΕΠ. ΠΕΡΙΦΕΡΕΙΑ ΗΠΕΙΡΟΥ
ΤΟΜΕΑΣ ΤΕΧΝΙΚ. ΘΕΜΑΤΩΝ

ΠΕΡΙΛΗΠΤΙΚΗ ΔΙΑΚΗΡΥΞΗ ΑΝΟΙΧΤΟΥ ΔΙΑΓΩΝΙΣΜΟΥ

Η Τηλεπ. Περιφέρεια Ηπείρου του ΟΤΕ προκηρύσσει ανοικτό διαγωνισμό με το σύστημα προσφοράς με ενιαίο ποσοστό έκπτωσης σύμφωνα με τις διατάξεις του άρθρου 4 παράγραφος 4α του Ν. 1418/84 και του άρθρου 6 του Π.Δ. 609/85 για την ανάδειξη μειοδότου εκτελέσεως εργασιών κατασκευής του έργου «Σποραδικές εργασίες Α εξαμ. 1990 Τ.Τ. Κέρκυρας- δαπάνης κατά τη μελέτη 6.922.901 δρχ.

Το έργο χρηματοδοτείται από τον Ο.Τ.Ε.

Ο διαγωνισμός θα διεξαχθεί την 31.1.1990 ημέρα Τετάρτη και ώρα 12.30 π.μ. (ώρα λήξης επίδοσης προσφορών) στα γραφεία:

α) Στην Τηλεπ. Περιφέρεια Ηπείρου Σαλαμάγκα 1, 3ος όροφος

β) Τηλεπ. Διαμέρισμα Κέρκυρας Μαντζάρου 4.

Στο διαγωνισμό γίνονται δεκτές εργολητικές επιχειρήσεις που είναι εγγεγραμμένες στο ΜΕΕΠ Α και άνω τάξεως για έργα οδοποιίας ή υδραυλικά ή οικοδομικά ή ηλεκτρομηχανολογικά, καθώς και εργολάβοι κάτοχοι σε ισχύ παλαιών εργολητικών πτυχίων με τις αντίστοιχες πιό πάνω τάξεις που κατατάσσονται αυτοδίκαια στο ΜΕΕΠ (Άρθρο 16, παρ. 9 του Ν. 1418/84) με τις προϋποθέσεις που αναφέρονται στη διακήρυξη της δημοπρασίας.

Τα τεύχη και σχέδια της μελέτης διανέμονται στα γραφεία ΟΤΕ α) Στην Τηλεπ. Περιφ. Ηπείρου Σαλαμάγκα 1, 3ος όροφος, β) στο Τηλεπ. Διαμέρισμα Κέρκυρας Μαντζάρου 4 τις εργάσιμες ημέρες και ώρες σε εξουσιοδοτημένους εκπροσώπους μέχρι 29.1.1990 αφού καταβάλλουν το ποσό των 1.000 δρχ. +16% ΦΠΑ υπέρ του ΟΤΕ στους λογαριασμούς 78.01.04 και 5410.22 αντίστοιχα στα ταμεία ΟΤΕ.

α) Τηλεπ. κέντρο Ιωαννίνων 28η Οκτωβρίου 4 Ιωάννινα

β) Τηλεπ. Κέντρο Κέρκυρας Μαντζάρου 4 (Πρόχειρο)

Εγγύηση συμμετοχής 2% του προυπολογισμού δηλαδή 138.500. Η εγγυητική επιστολή θα απευθύνεται στον ΟΤΕ.

Ιωάννινα, 11.1.1990

αθλητικός Ηπειρωτικός Αγών

Απέκλεισαν οριστικά την Παμβώτιδα

Η λίμνη Κυρώνεια τού Λαγκαδά, επελέγη τελικά γιά τα αγωνίσματα της Κωπηλασίας και τού κανόε-καγιάκ, σε περίπτωση πού οι Ολυμπιακοί αγώνες τού 1996 γίνουν στη χώρα μας. Η Παμβώτιδα λίμνη έχει αποκλεισθεί οριστικά απ' τον σχετικό φάκελο της Ολυμπιάδας. Το σχετικό ρεπορτάζ από τη Αθήνα έχει ως εξής:

Πολύς λόγος έγινε (καί μάλιστα τον τελευταίο μήνα) γιά το πού θα διεξαχθούν τα ναυταθλήματα. Να σημειωθεί ότι είχε ακουσθεί η άποψη πώς το σύνολο των ναυταθλημάτων θα λάβει χώρα, στην περίπτωση πού αναλάβει η Αθήνα την Ολυμπιάδα, στη Θεσσαλονίκη.

Η ολοκλήρωση τού φακέλου, όμως, δίνει τις οριστικές απαντήσεις. Μόνο η κωπηλασία καί το κανόε-καγιάκ θα διεξαχθεί στη συμπρωτεύουσα καί συγκεκριμένα στη λίμνη Κυρώνειας (στην περιοχή τού Λαγκαδά). Αντίθετα, η ιστιοπλοΐα θα γίνει στον Σαρωνικό κόλπο, έξω από τον Άγιο Κοσμά.

Γιά τα αθλήματα της κωπηλασίας καί τού κανόε—καγιάκ, σύμφωνα με το προσχέδιο τού φακέλου, προτείνονταν πέντε λίμνες, πού ήταν τού Μαραθώνα, της Μίκρας, των Ιωαννίνων, τού Καϊάφα καί τού Λαγκαδά. Οι δύο πρώτες εξαρχής θεωρήθηκαν ως οι πιό ακατάλληλες.

Όπως επίσης καί η λίμνη των Ιωαννίνων, στην οποία θα φιλοξενηθούν τ' αγωνίσματα της κωπηλασίας στους Μεσογειακούς Αγώνες. Αλλά είναι διαφορετικές οι προδιαγραφές μεταξύ των Μεσογειακών καί Ολυμπιακών αγώνων.

Η επιτροπή της συντάξεως τού φακέλου, αφού εξέτασε όλες τις παραμέτρους, δηλαδή τούς ανέμους, πού φυσούν ανήθως σε κάθε περιοχή, την ποιότητα τού νερού καί τη δυνατότητα κατασκευής τεχνητού στίβου κατέληξε στη λίμνη τού Λαγκαδά. Κατά το τελευταίο έτος υπήρξε διχογνωμία μεταξύ της λίμνης τού Καϊάφα καί τού Λαγκαδά. Τελικά προτιμήθηκε η τελευταία, κυρίως γιατί έχει πλεονεκτήματα, α) μεγαλύτερες δυνατότητες η φιλοξενία των αθλητών καί β) με την κατασκευή των εγκαταστάσεων εκεί να βοηθηθεί η ανάπτυξη τού αθλήματος στη Βόρεια Ελλάδα. Καί θα επιδιωχθεί μετά την τέλεση των Ολυμπιακών Αγώνων, λόγω της τοποθεσίας, ν' αποτελέσει ένα διεθνές κέντρο κωπηλασίας.

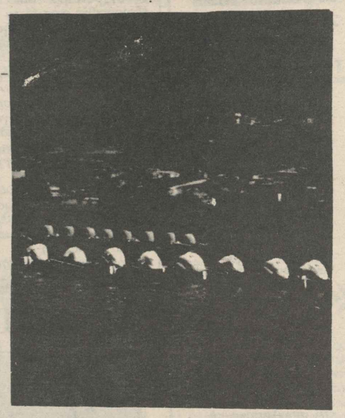

Η Νάουσα ισοφάρισε στο 85 τον ΠΑΣ (1–1)

Στο ...παρά πέντε έχασε τη νίκη

ΝΑΟΥΣΑ (Ανταπόκριση)— Πέντε λεπτά πριν από τη λήξη τού αγώνα, ο ΠΑΣ έχασε στη Νάουσα την ευκαιρία να πάρει τη νίκη, καθώς στο 85ο λεπτό δέχθηκε την ισοφάριση (1—1) από την ομώνυμη τοπική ομάδα.

Το τέλος τού παιχνιδιού ίσως να μη άφησε κανένα παράπονο καί στους δύο αντιπάλους. Η μεν Νάουσα κατάφερε να ισοφαρίσει στο τέλος, σαν αποτέλεσμα της υπεροχής πού είχε στο δεύτερο ημίχρονο καί να αποφύγει μιά καταδικαστική ήττα, ο δε ΠΑΣ κατάφερε να καταγράψει στο ενεργητικό του έναν πολύτιμο βαθμό από εκτός έδρας αναμέτρηση καί να διατηρηθεί στην τροχιά τού τίτλου.

Η ισοπαλία στη Νάουσα, μπορεί να θεωρηθεί επιτυχία γιά τον ΠΑΣ, αν λάβουμε υπ' όψη ότι η μακεδονική ομάδα βρίσκεται στην κόψη του ξυραφιού, αντιμετωπίζοντας άμεσα τον κίνδυνο τού υποβιβασμού καί ως εκ τούτου έκανε το πάν γιά να αποσπάσει τουλάχιστον θετικό αποτέλεσμα. Παράλληλα γιά μιά ακόμα φορά ο «Άγιαξ» της Ηπείρου απέδειξε ότι στα εκτός έδρας παιχνίδια είναι ακαταμάχητος καί έχει τον τρόπο, τουλάχιστον να μη χάνει...

Από δυό κεφαλιές κρίθηκε το παιχνίδι στη Νάουσα, ο ΠΑΣ προηγήθηκε 40ο λεπτό όταν σε κόρνερ τού Λιάκου, ο Ζώης πού

είχε προωθηθεί με καρφωτή κεφαλιά έστειλε τη μπάλλα στα δίχτυα.

Η Νάουσα ισοφάρισε στο 85ο λεπτό με κεφαλιά τού Αλεξιάδη, μετά από σέντρα τού Σιδηρόπουλου. Ήταν μιά στιγμιαία αδράνεια της άμυνας των φιλοξενουμένων, πού εκμεταλλεύθηκε ο Μακεδόνας φώρ.

Το πρώτο ημίχρονο κύλισε με μοιρασμένη την υπεροχή, ενώ στην επανάληψη η Νάουσα φάνηκε περισσότερο επικίνδυνη.

Καλή η διαιτησία τού κ. Μάνθου (Πατρών).

ΝΑΟΥΣΑ: Τσελιόπουλος, Μιχαηλίδης, Μάρκου, Αλεξιάδης, Κουρογεωργάκης, Ιακωβίδης, Σιδηρόπουλος, Κρητίδης, Παυλόπουλος, Τσιάρτας, Χατζηδάκης.

ΠΑΣ: Γκολας, Γκόλιας, Κοντοδήμας, Ζώης, Πασιαλής, Λάππας, Παπανικολάου, Σκέντος (47 Χαρίσης), Καραλίδης, Λιάκος (59 Οικονόμου), Τσακιρίδης.

ΑΠΟΤΕΛΕΣΜΑΤΑ

Παναχαϊκή—Διαγόρας	*1—0*
Μακεδονικός—Νίκη Β.	*3—0*
Πιερικός—Σπάρτη	*2—1*
Έδεσσα—Ρέθυμνο	*1—1*
Χαραυγιακός—Ατρόμητος	*5—1*
Εορδαϊκός—Βέρροια	*1—*
Καστοριά—Αθηναϊκός	*0—*
Κόρινθος—Καλλιθέα	*4*

Η ΒΑΘΜΟΛΟΓΙΑ
(Σε 16 αγώνες)

1. Αθηναϊκός
2. ΠΑΣ
3. Παναχαϊκή
4. Χαραυγιακός
5. Καστοριά
6. Εορδαϊκός
7. Πιερικός
8. Διαγόρας
9. Ατρόμητος
10. Εδεσσαϊκός
11. Κόρινθος
12. Βέροια
13. Ρέθυμνο
14. Νάουσα
15. Μακεδονικός
16. Σπάρτη
17. Καλλιθέα
18. Νίκη Βόλου

Η ΕΠΟΜΕΝΗ ΑΓΩΝΙΣΤΙΚΗ

Διαγόρας-Νίκη
Σπάρτη—Παναχαϊκή
Γιάννινα—Μακεδονικός
Ρέθυμνο—Πιερικός
Ατρόμητος—Νάουσα
Βέροια—Εδεσσαϊκός
Αθηναϊκός—Χαραυγιακός
Κόρινθος—Εορδαϊκός
Καλλιθέα—Καστοριά

Τώρα Σταθερό Βήμα στα FM
Αγίας Μαρίνης 38, 452 21 Ιωάννινα
ΒΗΜΑ 90,1 FM STEREO
Τηλ.: 0651/26 345, 34 451, Τέλεφαξ

Ηπειρωτικός Αγών
ΚΑΘΗΜΕΡΙΝΗ ΕΦΗΜΕΡΙΔΑ ΤΗΣ ΗΠΕΙΡΟΥ
ΙΔΙΟΚΤΗΣΙΑ—ΕΚΔΟΣΗ: Λουκία Ελευθ. Τζάλλα
ΚΛΗΡΟΝΟΜΟΙ ΕΛΕΥ. ΤΖΑΛΛΑ
ΔΙΕΥΘΥΝΤΗΣ: Γεώργιος Κυρουσης
ΓΡΑΦΕΙΑ: Γιάννινα οδός Οπλ. Πουτέτση αριθ. 17α
ΤΗΛ.: 26 300 & 25.771
ΤΕΧΝΙΚΗ ΕΓΚΑΤΑΣΤΑΣΕΙΣ: Ελεούσα τηλ. 61.455
61 625

Από την άλλη Ελλάδα

24ΩΡΗ ΑΠΕΡΓΙΑ ΕΚΤΑΚΤΩΝ ΤΟΥ ΔΗΜΟΣΙΟΥ

ΑΘΗΝΑΙ 15— Απεργιακή κινητοποίηση 24ώρου βάσεως πραγματοποιούν την Πέμπτη οι έκτακτοι τού δημοσίου.

Βασικό αίτημα των εκτάκτων σύμφωνα με ανακοίνωση της Πανελλήνιας Ομοσπονδίας Εκτάκτων Δημοσίου είναι η μονιμοποίηση όσων εξ αυτών καλύπτουν πραγματικά μόνιμες καί πάγιες ανάγκες, κατάργηση τού θεσμού των εκτάκτων καί την δημιουργία ενός θεσμικού πλαισίου πού θα προβλέπει αποκλειστικά κάλυψη των αναγκών με μόνιμο προσωπικό καί θα καθορίζει αυστηρά καί καθορισμένα τις έκτακτες εποχιακές ανάγκες.

ΣΥΝΑΝΤΗΣΗ ΜΗΤΣΟΤΑΚΗ—ΑΔΕΔΥ

ΑΘΗΝΑΙ 15—Ο πρόεδρος της Νέας Δημοκρατίας κ. Κ. Μητσοτάκης συναντήθηκε χθές το πρωί με το προεδρείο της ΑΔΕΔΥ.

Ο κ. Μητσοτάκης χαρακτήρισε τη συνάντηση με το προεδρείο της ανωτάτης συνδικαλιστικής οργάνωσης των δημοσίων υπαλλήλων χρήσιμη καί ενημερωτική.

Ο πρόεδρος της Νέας Δημοκρατίας επεσήμανε ότι η σημερινή κυθέρνηση έχει περιορισμένη διάρκεια. «Είναι μία μεταβατική κυθέρνηση της οποίας ο βίος λήγει το αργότερο στις 8 Απριλίου» τόνισε ο κ. Μητσοτάκης ενώ παράλληλα ανέφερε ότι «η Ελλάς ουσιαστικά έχει χρεοκοπήσει».

ΔΕΝ ΥΠΑΡΧΕΙ ΘΕΜΑ ΔΑΝΕΙΟΥ

ΑΘΗΝΑΙ 15—Δεν υπάρχει θέμα προσφυγής τού ελληνικού δημοσίου σε δάνειο, δήλωσε χθές ο κυβερνητικός εκπρόσωπος κ. Προκόπης Παυλόπουλος, απαντώντας σε σχετική ερώτηση δημοσιογράφων καί ανάλογο δημοσίευμα της εφημερίδας «ΒΗΜΑ».

Η πιστοληπτική ικανότητα της χώρας, πρόσθεσε ο κυβερνητικός εκπρόσωπος είναι απόλυτα ικανοποιητική καί οι τράπεζες έχουν την δυνατότητα όταν καί εφόσον τούτο κρίνεται αναγκαίο να προβαίνουν σε δανεισμό από την ελεύθερη κεφαλαιαγορά.

Συνέντευξη του βουλευτή Κώστα Ρήγα

ΣΥΝΕΝΤΕΥΞΗ

Μεταρρύθμιση εκ βάθρων χρειάζεται η εκπαίδευση

Συνέντευξη Τύπου γιά τον εκσυγχρονισμό των Α.Ε.Ι. έδωσε χθές στις 11 το πρωΐ στο Ξενία ο βουλευτής τού συνασπισμού Κώστας Ρήγας.

Αναφερόμενος στις προτάσεις των τριών κομμάτων πού στηρίζουν την κυθέρνηση γιά τις αλλαγές στην παιδεία γενικά ο κ. Ρήγας είπε ότι χρειάζεται μιά ριζική μεταρρύθμιση από την προσχολική μέχρι τη μεταπτυχακή εκπαίδευση.

Γιά τον εκσυγχρονισμό της Παιδείας χρειάζονται προσπάθειες συγκλίσεων καί θέσεων στην πρωτοθάθμια καί δευτεροβάθμια εκπαίδευση.

Ακόμη, συνέχισε ο κ. Ρήγας η συμφωνία των κομμάτων γιά τα Α.Ε.Ι. είναι θετική τόσο γιά το περιεχόμενο όσο καί γιά το διάλογο πού αναπτύχθηκε γιά τις συγκλίσεις καί τις απόψεις.

Θεωρούμε σημαντική τη θεσμοθέτηση των μεταπτυχιακών σπουδών.

Δεν είναι δυνατόν να υπάρχουν Πανεπιστήμια χωρίς μεταπτυχιακές σπουδές καί πρόσθεσε:

«Βγάλαμε τις βάσεις γιά την ανάπτυξη των μεταπτυχιακών σπουδών, γιά όλα τα τμήματα των Α.Ε.Ι. Σκεφτόμαστε να υπάρχει προπτυχιακή εκπαίδευση μικρότερης διάρκειας από τη μεταπτυχιακή».

Ο κ. Ρήγας χαρακτήρισε θετική τη συμφωνία μεταξύ των κομμάτων γιά τη μη ίδρυση νέων τμημάτων στις σχολές καί τα πανεπιστήμια.

ΜΕΤΕΓΓΡΑΦΕΣ

Γιά τις μετεγγραφές των φοιτητών ο κ. Ρήγας είπε ότι δεν καταργούνται .αλλά θα γίνονται πλέον με αντικειμενικά κριτήρια.

Σε ερώτηση εν όψει των αλλαγών στην Ανατολική Ευρώπη καί την προοπτική μιάς ενωμένης Ευρώπης υπάρχει αλλαγή θέσεων τού συνασπισμού απέναντι στα εκπαιδευτικά προγράμματα COMETT ERAS MUS ο κ. Ρήγας απάντησε:

«Ασφαλώς η ΕΟΚ επιδιώκει με διάφορες ντιρεκτίβες με διάφορα μέσα καί σηματοδοτήσεις την ενοποίηση καί σύγκλιση προγραμμάτων. Εμείς όμως δεν είμαστε υποχρεωμένοι σα χώρα τουλάχιστο αυτή είναι η πεποίθηση του συνασπισμού, να υποτασσόμαστε σ' όλες τις ντιρεκτίβες καί τις επιθυμίες της ΕΟΚ.

Καί στο θέμα αυτό αλλά όπως καί γενικότερα στις σχέσεις μας με την ΕΟΚ. Εμείς πρέπει να ακολουθήσουμε μιά τέτοια πολιτική πού να καθορίζεται από τις δικές μας ανάγκες καί προτεραιότητες παίρνοντας φυσικά υπόψη τις διεθνείς πραγματικότητες.

Σ.Α.

ΖΩΣΙΜΑΙΑ ΒΙΒΛΙΟΘΗΚΗ

Αυτό που βλέπετε στην εικόνα είναι το πίσω μέρος της Ζωσιμαίας Βιβλιοθήκης.

Οι πέτρες παραμένουν καί περιμένουν στον ίδιο χώρο επί τρία χρόνια.

Οι γύρω κάτοικοι απορούν για το κατάντημα αυτό. Το οποίο όμως δεν το βλέπει κανένας απ' το Δήμο.

Ο ΚΑΙΡΟΣ

Γιά σήμερα τη Θεσσαλία, στην Ανατολική Στερεά, Εύβοια, Πελοπόννησο, Κυκλάδες, Βόρεια Κρήτη προβλέπονται νεφώσεις. Στην υπόλοιπη χώρα ο καιρός θα είναι σχεδόν αίθριος.

Το πρωΐ στα ηπειρωτικά της Κεντρικής καί Βόρειας χώρας θα σημειωθεί παγετός. Οι άνεμοι θα πνέουν από βόρειες διευθύνσεις στα δυτικά μέχρι μέτριοι καί στα ανατολικά μέτριοι καί τοπικά στο Αιγαίο ισχυροί.

Η θάλασσας θα είναι στο Ιόνιο μέχρι ταραγμένη καί στο Αιγαίο ταραγμένη καί τοπικά κυμαρώδης. Η θερμοκρασία θα κυμανθεί στα βόρεια πεδινά από 6 βαθμούς κάτω από το μηδέν μέχρι 10 βαθμούς πάνω από το μηδέν, στα υπόλοιπα ηπειρωτικά από 2 βαθμούς κάτω από το μηδέν μέχρι 14 βαθμούς πάνω από το μηδέν καί στην νησιωτική χώρα από 5 μέχρι 15 βαθμούς Κελσίου.

Γιά την Τετάρτη προβλέπεται ασχεδόν αίθριος καιρός σε όλη τη χώρα. οι άνεμοι θα πνέουν βόρειοι μέτριοι. Η θερμοκρασία θα σημειώσει μικρή άνοδο.

Σφοδρή επίθεση κατά της Γιουγκοσλαβίας

«Πυρίτιδα στεγνή» ζήτησε ο Αλία

ΒΕΛΙΓΡΑΔΙ 15—Σκληρή επίθεση εξαπέλυσε χθές ο ηγέτης της Αλβανίας Ραμίζ Αλία εναντίον της Γιουγκοσλαβίας κατά την διάρκεια ομιλίας του στα Τίρανα.

Σύμφωνα με τηλεγράφημα τού αλβανικού πρακτορείου ειδήσεων πού εστάλη στο γραφείο τού Αθηναϊκού πρακτορείου ειδήσεων στο Βελιγράδι, ο κ. Ραμίζ Αλία σε χθεσινή του ομιλία στο εργοστάσιο αυτοκινήτων καί τρακτέρ «Εμβέρ Χότζα» κάλεσε τους Αλβανούς να διασφαλίσουν την ενότητά τους, να ενισχύσουν την προσπάθειά τους στην παραγωγή καί να διατηρήσουν «την πυρίτιδα στεγνή» ώστε να μην υπάρξει περίπτωση να βρεθούν ανέτοιμοι.

Ο κ. Αλία κατηγόρησε στη συνέχεια αόριστα δυτικούς δημοσιογραφικούς κύκλους καί συγκεκριμένα την Γιουγκοσλαβία ως υποκινητές της «αντιαλβανικής αυτής προπαγάνδας πού αναπτύσσεται τον τελευταίο καιρό». Όπως πάντα κέντρο της δυσφημιστικής συτής εκστρατείας εναντίον της Αλβανίας είναι το Βελιγράδι» είπε ο Αλβανός ηγέτης καί πρόσθεσε πώς η Γιουγκοσλαβία ειχεῖρεῖ αυτήν την εκστρατεία γιά να αποτρέψει την προσοχή της διεθνούς κοινής γνώμης από την κατάσταση πού επικρατεί στο Κοσυφοπέδιο. Καί συνέχισε:

«Σαραντιπέντε χρόνια τώρα αποτελούμε στόχο ύβρεων καί επιθέσεων καί αρρωστημένης εκστρατείας δυσφήμισης εκ μέρους της Γιουγκοσλαβίας».

«Στην Αλβανία δεν υπήρξαν ούτε σκοτωμοί, ούτε διαδηλώσεις καί ούτε επιβολή εκτάκτων μέτρων. Αυτά συμβαίνουν αντίθετα καί σε καθημερινή βάση στο Κοσυφοπέδιο» είπε ο κ. Αλία.

Πρός το τέλος της ομιλίας του πρόσθεσε πώς υπεύθυνοι γιά όλη την αντιαλβανική αυτή εκστρατεία είναι οι δημοσιογραφικοί καί εκδοτικοί κύκλοι τού Βελιγραδίου καθώς καί «Έλληνες δεσπότες».

Εντύπωση προκάλεσαν στους πολιτικούς παρατηρητές στο Βελιγράδι οι σκληρές διατυπώσεις τού κ. Ραμίζ Αλία εναντίον της Γιουγκοσλαβίας καί το γεγονός ότι δεν αναφέρθηκε σε άλλη συγκεκριμένη χώρα η πολιτική προσωπικότητα, περιοριζόμενος σε αναφορά του σε κύκλους της ελληνικής εκκλησίας.

ΔΗΜΟΣΙΟΓΡΑΦΟΙ

Κανείς δημοσιογράφος δεν κατάφερε μέχρι χθές να πάρει θεώρηση από την προξενική αρχή της αλβανικής πρεσβείας στο Βελιγράδι.

Σύμφωνα με δημοσιογραφικές πληροφορίες έχουν ήδη υποβληθεί 200 αιτήσεις από δημοσιογράφους για θεώρηση διαβατηρίου στις προξενικές αρχές της Αλβανίας στη γιουγκοσλαβική πρωτεύουσα.

Εξάλλου σύμφωνα με δημοσίευση τού γιουγκοσλαβικού πρακτορείου Τανγιούγκ στο χθεσινό «ειδικό κόκκινο δελτίο» αναφέρεται πώς η εφημερίδα «Νταϊηλυ Εξπρές» της 11ης τού μηνός δημοσίευσε την πληροφορία πώς το αμερικανικό Σταϊητ Ντηπάρτμεντ επιβεβαίωσε αναταραχές πού συνέθησαν τον τελευταίο καιρό στην Αλβανία επικαλούμενο τις αμερικανικές υπηρεσίες πληροφοριών.

ΚΑΤΗΓΟΡΙΕΣ

Ο Αλβανός πρεσβευτή στα Τίρανα ισχυρίστηκε προχθές ότι οι πληροφορίες γιά αναταραχή στη χώρα του καί η «εκστρατεία επέμβασης» πού καλλιεργείται εναντίον της Αλβανίας, είναι ένας ελιγμός των Γιουγκοσλάβων ηγετών καί το αποτέλεσμα της τελευταίας συνάντησης Γκορμπατσώφ—Μπούς στη Μάλτα, τον περασμένο Δεκέμβριο.

Ο Αλβανός πρεσβευτής στη Ρώμη Ντασνὸρ Ντερβίσι, μιλώντας σε δεξίωση πού δόθηκε στην πρεσβεία με την ευκαιρία της εθνικής εορτής της Αλβανίας, είπε ότι οι Γιουγκοσλάβοι ηγέτες μιλούν γιά κρίση στην Αλβανία απλώς γιά να αποτρέψουν την προσχή τού γιουγκοσλαβικού λαού από τις δυσκολίες πού αντιμετωπίζει.