ΗΠΕΙΡΩΤΙΚΟΣ ΑΓΩΝ

ΚΑΘΗΜΕΡΙΝΗ ΕΦΗΜΕΡΙΔΑ ΤΗΣ ΗΠΕΙΡΟΥ

ΙΔΡΥΤΗΣ: Ευδύμιος Τζάλλας
ΔΙΕΥΘΥΝΤΗΣ: Ελευθέριος Τζάλλας
(1960-1983)

ΣΑΒΒΑΤΟ 11 ΦΕΒΡΟΥΑΡΙΟΥ 1984
ΤΙΜΗ ΦΥΛΛΟΥ ΔΡΑΧ. 10
Έτος 57. ΑΡ. ΦΥΛΛΟΥ 15638

Γραφεία: Πουτέτση 17α
☎☎25-771, 26-300
Εγκαταστάσεις: Ελεούσα
☎☎61-455, 61-584

Μόνο με αλυσίδες στη Κατάρα

ΔΕΚΑΔΕΣ ΧΩΡΙΑ ΑΠΟΚΛΕΙΣΜΕΝΑ ΑΠΟ ΤΗΝ ΧΘΕΣΙΝΗ ΚΑΚΟΚΑΙΡΙΑ

Σφοδρή κακοκαιρία επεκράτησε χθές σ' ολόκληρο τό Νομό Ιωαννίνων με κύρια χαρακτηριστικά οι συνεχείς χιονοπτώσεις, βροχοπτώσεις και τό πολύ κρύο.

Η κακοκαιρία αυτή είχε σάν αποτέλεσμα νά δημιουργηθούν τεράστια προβλήματα στίς συγκοινωνιές οδικές και αεροπορικές.

Χθές καί προχθές ματαιώθηκαν τά δρομολόγια τής Ολυμπιακής από Αθήνα Γιάννινα καί από Γιάννινα—Θεσσαλονίκη, ενώ αρκετά χωριά αποκλείστηκαν ή η συγκοινωνία γινόταν μέ μεγάλη δυσκολία.

ΚΟΝΙΤΣΑ

Στήν Κόνιτσα χιόνιζε από τό πρωΐ χθές τό χιόνι μέσα στήν πόλη είχε φθάσει τούς 10 περίπου πόντους, ενώ η θερμοκρασία είχε πέσει πολύ χαμηλά.

ΜΕΤΣΟΒΟ

Καί στό Μέτσοβο τό χιόνι έπεφτε από τό πρωΐ συνέχεια. Μέσα στήν πόλη είχε φθάσει τούς 15 πόντους. Η συγκοινωνία από κεί καί πάνω γινόταν μόνο μέ αλυσίδες.

ΚΑΤΑΡΑ

Τό ευπαθές αυτό κατά τήν διάρκεια τού χειμώνα σημείο τής οδικής αρτηρίας Ιωαννίνων-Τρικάλων ήταν τό πρώτο πού δέχτηκε τίς επιπτώσεις τής κακοκαιρίας.

Όλη τήν νύχτα επικρατούσαν χιονοθύελλες ενώ χθές όλη τήν μέρα χιόνιζε ασταμάτητα. Η συγκοινωνία γίνεται μόνο μέ αντιολισθητικές αλυσίδες.

ΣΕ ΑΛΛΑ ΧΩΡΙΑ

Παρά τίς προσπάθειές μας νά έλθουμε σέ τηλεφωνική επικοινωνία μέ κοινότητες Μηλέας Μετσόβου, Φούρκα Κονίτσης, Δίστρατο Κονίτσης Αγία Παρασκευή Κονίτσης καί Πυρσόγιαννη αυτό δέν έγινε κατορθωτό πιθανώς λόγω βλάβης στά τηλέφωνα.

ΣΤΗ ΠΟΛΗ

Καί στά Γιάνινα χθές έβρεχε συνέχεια. Αποτέλεσμα αυτής τής βροχόπτωσης (πού δέν ήταν καί δυνατή) ήταν νά πλημμυρίσουν υπόγεια.

Η Πυροσβεστική Υπηρεσία κλήθηκε γιά άντληση νερού σέ δυό περιπτώσεις.

Η μία ήταν στίς 8,25 τό πρωΐ επί τής 28ης Οκτωβρίου 25 όπου αντλήθηκαν 150 κυβικά νερό καί η δεύτερη ήταν στίς 8.50 τό πρωΐ στήν οδό Βαλαωρίτου 29 σέ υπόγειο καταστήματος υδραυλικών ειδών πού πλημμύρισε όχι από τή βροχή αλλά από σπασμένη σωλήνα ύδρευσης.

ΘΕΡΜΟΚΡΑΣΙΑ

Εν τώ μεταξύ σύμφωνα μέ στοιχεία τής μετεωρολογικής Υπηρεσίας η θερμοκρασία από τίς 8 τό βράδυ προχθές μέχρι τίς 8 τό πρωΐ χθές κυμάνθηκε από 3 βαθμούς μέχρι 5,8πάνω από τό μηδέν.

ΑΠΟΚΛΕΙΣΜΕΝΑ ΧΩΡΙΑ

Τέλος σύμφωνα μέ ανακοίνωση τής Διοίκησης χωροφυλακής από τήν χθεσινή κακοκαιρία δημιουργήθηκαν τά παρακάτω προβλήματα στίς συγκοινωνίες.

—Διακόπηκε η συγκοινωνία στόν επαρχιακό δρόμο Ιωαννίνων—Βοβούσας.

Στό 45ο—49ο χιλιόμετρο τού εθνικού δρόμου Ιωαννίνων Νεαπόλεως η συγκοινωνία διεξάγεται μέ δυσχέρεια καί μόνο μέ αλυσίδες.

-Λόγω χιονοπτώσεων διακόπηκε η συγκοινωνία πρός τά χωριά Δρυμάδες, Σταυροσκιάδι, Δολό, Κακόλακκο, Άνω καί Κάτω Μερόπη, Παλιόπυργο καί από τό 27ο χιλιόμετρο τού επαρχιακού δρόμου Ιωαννίνων—Σκαμνελίου πρός όλα τά χωριά Κεντρικού καί Ανατολικού Ζαγορίου.

—Επίσης η συγκοινωνία διακόπηκε από Μεσοβούνι πρός Πάπιγκο ενώ η συγκοινωνία από τό 10ο έως τό 20ο χιλιόμετρο τού επαρχιακού δρόμου Κονίτσης Διστράτου, γίνεται μέ δυσχέρεια καί μόνον μέ αλυσίδες.

Τέλος από τό 28ο χιλιόμετρο τού επαρχιακού δρόμου Ιωαννίνων-Παλαιοχωρίου η συγκοινωνία γίνεται μόνον μέ αλυσίδες.

ΡΙΟ

Παρά τήν κακοκαιρία πού επικρατούσε χθές στήν περιοχή μας η συγκοινωνία στό Ρίο—Αντίρριο, Πρέβεζας—Άκτιο καί Ηγουμενίτσας—Κέρκυρας γινόταν κανονικά. Μέ εξαίρεση τήν πορθμιακή γραμμή Ηγουμενίτσας—Κέρκυρας πού είχε κλείσει προχθές καί άνοιξε πάλι χθές τό πρωΐ.

ΣΠΥΡΟΣ ΘΕΜΕΛΗΣ

Στα Γιάννινα πλημμύρισαν υπόγεια

ΕΓΙΝΕ ΚΛΟΠΗ ΕΙΚΟΝΩΝ ΣΤΗΝ ΛΕΥΚΟΘΕΑ;

Σέ αναστάτωση βρίσκονται οι κάτοικοι τού χωριού Λευκάδας φοβούμενοι ότι έγινε κλοπή εικόνων από εκκλησία τού χωριού τους.

Συγκεκριμένα προχθές βρήκαν ανοικτή τήν εκκλησία στό χωριό καί μιά σκάλα κοντά της. Δέν έλλειπε όμως τίποτε από τήν εκκλησία.

Παρ' όλα αυτά φοβήθηκαν ότι οι κλέφτες «κτύπησαν» κάποιο από τά εξωκκλήσια τής περιοχής καί ειδοποίησαν τήν χωροφυλακή πού πήγε χθές στό χωριό γιά νά εξετάσει τήν κατάσταση.

Συνελήφθη καί σάν ύποπτος ένας πλανόδιος πού πωλούσε κασσέτες, αλλά αφέθηκε αργότερα ελεύθερος. Δέν έγινε τελικά γνωστό αν από τήν έρευνα πού ακολούθησε διαπιστώθηκε κάποια κλοπή εικόνων από τίς εκκλησίες τής περιοχής.

ΝΤΕΡΒΙΝΣΚΥ: «ΚΑΤΑΛΛΗΛΗ ΣΤΙΓΜΗ ΓΙΑ ΛΥΣΗ ΤΟΥ ΚΥΠΡΙΑΚΟΥ»

ΑΓΚΥΡΑ 10—Ο Αμερικανός σύμβουλος τού Σταίητ Ντηπάρτμεντ Έντουαρντ Ντερβίνσκι εδήλωσε ότι οι συνομιλίες πού είχε στήν Άγκυρα ήταν θετικές καί πιστεύει ότι είναι η κατάλληλη στιγμή γιά τήν λύση τού κυπριακού.

Ο κ. Ντερβίνσκι σέ συνέντευξη Τύπου στό αεροδρόμιο πρίν από τήν αναχώρησή του επανέλαβε τής πεποίθηση μέ τήν οποία είχε έλθει στήν Άγκυρα καί ετόνισε ότι η διαίσθησή του ότι τό κλίμα είναι τό κατάλληλο καί ώριμο γιά τήν λύση τού κυπριακού.

«Η στιγμή είναι πρός τό συμφέρον τόσο τών Ηνωμένων Πολιτειών όσον καί τού ΝΑΤΟ καί τής Ελλάδος καί Τουρκίας. Φυσικά πάνω από όλα είναι γιά τό συμφέρον τών Κυπρίων», είπε ο απεσταλμένος τού Σταίητ Ντηπάρτμεντ.

Η λύση, πιστεύει ο κ. Ντερβίνσκυ δέν πρόκειται νά επιβληθεί ούτε από τήν Ουάσιγκτον ούτε από τήν Αθήνα ούτε από τήν Άγκυρα αλλά θά παρθεί στήν Κύπρο.

Καμμία τεχνητή λύση δέν θά λειτουργούσε στό θέμα τής Κύπρου διευκρίνησε ο κ. Ντερβίνσκυ. «Η λύση μου—είπε—δέν πρόκειται νά επιβληθεί μέ τεχνητό τρόπο αλλά πρέπει νά γίνει αποδεκτή

Η ζωή στήν πόλη

Η σειρήνα και οι... πυροβολισμοί

...« Ένα περιπολικό της χωροφυλακής κυνηγούσε ένα αυτοκίνητο και πυροβολούσαν οι αστυνομικοί στα λάστιχα για να το σταματήσουν...»

...«Υπήρχαν σφαίρες στο παράπτωμα που έπιασε φωτιά και άρχισαν να σκάνε...»

...« Έγινε απόπειρα ληστείας στην τράπεζα αλλά τους πήραν μυρωδιά οι αστυνομικοί και τους πυροβόλησαν...»

Αυτά κι άλλα πολλά ακούγονταν χθές στα Γιάννινα μετά απο κάτι θορύβους που έμοιαζαν με πυροβολισμούς χθές τα χαράματα.

Κι άρχισαν τα τηλέφωνα στις εφημερίδες για να διαπιστωθεί... ποιός ήταν ο κακοποιός και που έγινε... ληστεία.

Το «σήριαλ» που αυτόματα δημιουργήθηκε είχε άδοξο τέλος... Καμμιά ληστεία δεν έγινε, κανένας πυροβολισμός δεν έπεσε... Απλούστατα όλα τα δημιούργησε η χαλασμένη εξάτμιση ενός πυροσβεστικού αυτοκινήτου.

Χθές γύρω στις 5.30 το πρωΐ πήρε φωτιά ένα παράπτηγμα στους παληούς στρατώνες. Έσπευσε η Πυροσβεστική αλλά το ένα αυτοκινητό της είχε ελαττωματική εξάτμιση ή με την σειρήνα του πυροσβεστικού αυτοκινήτου ακούγονταν και οι εκρήξεις απο την χαλασμένη εξάτμιση.

Αυτά λοιπόν για τις σειρήνες και τους ...«πυροβολισμούς» που αναστάτωσαν χθές την πόλη...

Ελπίζουμε η Πυροσβεστική να διορθώσει το «σαματατζίδικο» αμαξι της...

ΣΥΝΑΝΤΗΣΗ ΚΟΥΤΣΟΓΙΩΡΓΑ —ΜΠΡΑΝΤΛΕ.Υ.

ΑΘΗΝΑ, 10.- Τον υπουργό Εσωτερικών κ. Αγ. Κουτσόγιωργα επισκέφθηκε στις εντεκάμισι το πρωΐ ο Δήμαρχος του Λος Άντζελες, Τομ Μπραντλευ, συνοδευόμενος απο τον Δήμαρχο της Αθήνας κ. Δημήτρη Μπέη.

Κατά τη συνάντηση, στην οποία παραβρέθηκε και αμερικανός ειδικός σε θέματα τεχνολογικής συνεργασίας, συζητήθηκαν θέματα, που αφορούν στη συνεργασία για την αντιμετώπιση της μόλυνσης του περιβάλλοντος και την ρύπανση της ατμόσφαιρας.

Προηγουμένως, ο Τομ Μπραντλεϋ είχε επισκεφθεί τον υπουργό Χωροταξίας Οικισμού και Περιβάλλοντος κ. Αντώνη Τρίτση.

Συνεδρίασε η Δ.Ι.Σ.

ΑΘΗΝΑ, 10.- Με θέματα υπηρεσιακής φύσεως ασχολήθηκε σήμερα η διαρκής Ιερά Σύνοδος της Εκκλησίας της Ελλάδος, κατά την τελευταία συνεδρίαση της για τον μήνα Φεβρουάριο, υπο την προεδρία του Αρχιεπισκόπου κ. Σεραφείμ.

Απο την σημερινή συνεδρίαση, της Δ.Ι.Σ. απουσίαζαν αρκετοί ιεράρχες, λόγω της εορτής του Αγίου Χαραλάμπους.

Δύο τραυματίες σε τροχαία ατυχήματα

Προχθές και ώρα 05.30 στο 4ο χιλ. της ΕΟ Πρέβεζας - Ηγουμενίτσας το υπ αριθ. VIE EN 8781 ΙΧΕ αυτοκίνητο, που οδηγούσε ο Τσαλούκας Πασχάλης του Κων/νου, κάτοικος Μόρψης - Θεσπρωτίας, εκτράπηκε της οδού και προσέκρουσε σε δέντρο, με αποτέλεσμα να τραυματισθεί ελαφρά ο οδηγός.

***** ***** *****

Χθές και ώρα 10.00 στη Λευκάδα, το υπ αριθ. ΖΤ 3366 ΔΧΦ αυτοκίνητο, που οδηγούσε ο Μανωλίτσης Θωμάς του Δημητρίου, ετών 52, κάτοικος Λευκάδας, παρέσυρε και τραυμάτισε βαριά την Κτένα Σταυρούλα του Νικολάου ετών 75, κατ. Λευκάδας.

Προχθές το απόγευμα

ΠΕΘΑΝΕ Ο ΑΝΤΡΟΠΩΦ

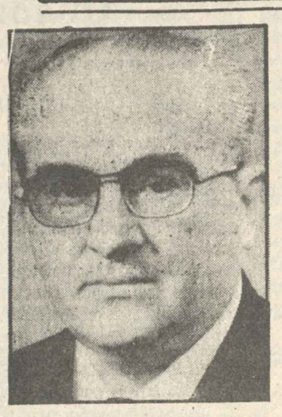

ΜΟΣΧΑ 10 (ΑΠΕ—Ην. Τύπος—Γαλλ. Πρακτ.)—Ο Σοβειτικός ηγέτης Γιούρι Αντρόπωφ πέθανε προχθές τό απόγευμα στίς 4 παρά 10 ώρα Ελλάδας, μετά από μακρά ασθένεια.

Τόν θάνατο τού σοβιετικού ηγέτη ανακοίνωσε χθές η Κεντρική Επιτροπή τού Κομμουνιστικού Κόμματος τής Σοβιετικής Ένωσης, μέ σύντομο ανακοινωθέν πού εξέδωσε καί τό οποίο μετέδωσε τό πρακτορείο «Τάς».

Στήν ανακοίνωση τής Κ.Ε. τού ΚΚΣΕ αναφέρονται τά εξής:

Η Κεντρική Επιτροπή τού Κομμουνιστικού Κόμματος τής ΕΣΣΔ, τό προεδρείο τού Ανωτάτου Σοβιέτ τής ΕΣΣΔ καί τό υπουργικό συμβούλιο τής ΕΣΣΔ, μέ βαθυτάτη θλίψη αναγγέλουν στό κόμμα καί σέ όλο τό Σοβιετικό λαό ότι ο Γιούρι Βλαντιμιροβιτς Αντρόπωφ, Γενικός Γραμματέας υού Κ.Κ.Σ.Ε., πρόεδρος τού Ανωτάτου Σοβιέτ τής ΕΣΣΔ, πέθανε μετά από μακρόχρονη ασθένεια, στίς 16,50, τής 9 Φεβρουαρίου 1984.

«Τό όνομα τού Γιούρι Βλαντιμηροβιτς Αντρόπωφ, τού διακεκριμένου ηγέτη τού κομμουνιστικού κόμματος καί τού κομμονιστικού κράτους, πιστού αγωνιστή τών ιδανικών τού κομμουνισμού καί τής ειρήνης θά παραμείνει πάντα στήν καρδιά τού Σοβιετικού λαού καί ολόκληρης τής προοδευτικής ανθρωπότητας».

Τόν θάνατο τού σοβιετικού ηγέτη ανήγγειλαν τά σοβιετικά μέσα μαζικής ενημέρωσης, στίς 2.30 μ.μ. τοπική ώρα, μεραδίδοντας ταυτόχρονα καί τήν ανακοίνωση τής Κ.Ε. τού ΚΚΣΕ. Μετά από σιγή ενός λεπτού πού ακολούθησε τήν μετάδοση τής αναγγελίας τού θανάτου τού Αντρόπωφ, η τηλεόραση καί τό ραδιόφωνο συνέχισαν νά μεταδίδουν κλασσική μουσική. Τά σοβιετικά μέσα μαζικής ενημέρωσης μετέδιδαν από τό πρωΐ κλασσική μουσική χωρίς όμως νά διευκρινήσουν τήν αιτία αυτής τής μετάδοσης.

Τήν είδηση τού θανάτου τού σοβιετικού ηγέτη είχε αναγγείλει τό πρωΐ ο Γάλλος υπουργός Εξωτερικών κ. Κλώντ Σεϋσσόν, διακόπτοντας μία συνεδρίαση πού είχε στίς Βρυξέλλες μέ υπουργούς αναπτυσσομένων χωρών.

Ο Γάλλος υπουργός Εξωτερικών, ο οποίος προήδρευε τών συνομιλιών μεταξύ εκπροσώπων χωρών τής ΕΟΚ, τής Αφρικής, τής Καραϊβικής καί τής περιοχής τού Ειρηνικού ωκεανού, είπε ότι είχε λάβει επιβεβαίωση τής πληροφορίας τού θανάτου τού Αντρόπωφ από τό Παρίσι.

Ο Γιούρι Αντρόπωφ, πρώην αρχηγός τής υπηρεσίας ασφαλείας «Κά—Γκέ—Μπέ» ανέλαβε ως Γενικός Γραμματέας τού Σοβιετικού Κ.Κ. τό Νοέμβριο τού 1982, μετά τό θάνατο τού προέδρου τής Σοβιετικής Ένωσης, Λεονίντ Μπρέζνιεφ.

Ο Αντρόπωφ δέν είχε εμφανισθεί δημοσίως από τόν περασμένο Αύγουστο καί ούτε παραβρέθηκε σέ σπουδαίες σοβιετικές εκδηλώσεις πού έγιναν στό τέλος τού 1983. Μεταξύ αυτών ήταν η παρέλαση γιά τήν επέτειο τής Σοβιετικής επανάστασης καί συνεδριάσεις τού Ανωτάτου Σοβιέτ καί τής Κεντρικής Επιτροπής τού Σοβιετικού Κ.Κ.

Ο ΔΙΑΔΟΧΟΣ ΤΟΥ ΑΝΤΡΟΠΩΦ

ΜΟΣΧΑ 10—Σχετικά μέ τή διαδοχή τού Γιούρι Αντρόπωφ στήν προεδρία τής Σοβιετικής Ένωσης, διπλωματικοί καί πολιτικοί κύκλοι στή Μόσχα θεωρούν ότι πρόεδρος είχε προετοιμάσει τόν Μικαέλ Σεργκέεβιτς Γκορμπάτσεφ γιά νά τόν διαδεχθεί.

Ο Γκορμπάτσεφ, πού είναι σέ ηλικία 52 ετών, τό νεώτερο μέλος τού πολιτικού γραφείου, βρίσκεται σέ μία ισχυρή θέση γιά νά αναλάβει τή Σοβιετική ηγεσία, έλεγαν οι ίδιοι διπλωματικοί κύκλοι.

Η εξωτερική πολιτική της κυβέρνησης

ΑΠΟΚΑΤΕΣΤΗΣΕ ΤΟ ΓΟΗΤΡΟ ΤΗΣ ΕΛΛΑΔΑΣ ΣΕ ΦΙΛΟΥΣ ΚΑΙ ΑΝΤΙΠΑΛΟΥΣ

Την απάντηση αυτή έδωσε ο κ. Χαραλαμπόπουλος στον κ. Αβέρωφ

Ο κ. Χαραλαμπόπουλος

ΑΘΗΝΑ, 10.- Η εξωτερική πολιτική της κυβέρνησης, όχι μόνο δεν οδήγησε τη χώρα σε διεθνή απομόνωση, όπως ψευδέστατα υποστηρίζει η «Νέα Δημοκρατία», αλλά αντίθετα, αποκατέστησε το γόητρο της Ελλάδας σε φίλους και αντιπάλους.

Την παραπάνω απάντηση έδωσε ο υπουργός Εξωτερικών κ. Ι. Χαραλαμπόπουλος στον αρχηγό της αξιωματικής αντιπολίτευσης κ. Ευάγγελο Αβέρωφ και τους άλλους ομιλητές της Ν.Δ., που ανέπτυξαν χθές στη Βουλή επερώτηση τους, για την πορεία της εξωτερικής πολιτικής της κυβερνήσεως.

Ο κ. υπουργός διέψευσε τον ισχυρισμό των επερωτώντων ότι η κυβέρνηση είχε αποδεχθεί την απόφαση του ΝΑΤΟ, για την εγκατάσταση των ευρωπυραύλων στην Ευρώπη.

Ο κ. υπουργός κατάγγειλε, στη συνέχεια, «την ενοχηστρωμένη επίθεση που έχει εξαπολυθεί - στο εξωτερικό και στο εσωτερικό - εναντίον της κυβέρνησης, απο τότε που η Ελλάδα ανέλαβε την προεδρία στην Ευρωπαϊκή Κοινότητα». Και διαρωτήθηκε, αν έχει το δικαίωμα οποιαδήποτε κυβέρνηση - και στην προκειμένη περίπτωση και η ελληνική - να έχει τη δική της πολιτική.

Η ελληνική πρωτοβουλία για τους Ευρωπυραύλους, είπε, κατόπιν, ο υπουργός, βρήκε ευρεία απήχηση. Και στόχευε στο να δώσει κάποιο χρόνο, ώστε οι συνομιλίες της Γενεύης να καταλήξουν σε κάποιο θετικό αποτέλεσμα, για την αποκλιμάκωση των εξοπλισμών. Και επεσήμανε στη Ν.Δ. ότι, χάρη στη σημερινή κυβέρνηση, υπάρχει διεθνής παρουσία της χώρας, γεγονός που δεν συνέβαινε μέχρι τον Οκτώβριο του 1981. Όλες οι πρωτοβουλίες μας, είπε, είχαν και έχουν ένα στόχο: Την ειρήνη. Γιατί με το ξέφρενο κυνηγητό των εξοπλισμών, δεν γνωρίζουμε πότε θα έλθει το τέλος. Και το τέλος θα έλθει για όλους. Δεν θα υπάρχουν ούτε νικητές, ούτε ηττημένοι.

ΓΙΑ ΤΟ ΚΥΠΡΙΑΚΟ

Ο κ. Χαραλαμπόπουλος αναφέρθηκε, κατόπιν, στο Κυπριακό. Υπενθύμισε στον κ. Αβέρωφ πόσο πληρέστατα ενημερώθηκε απο τον πρωθυπουργό για τις τελευταίες εξελίξεις πάνω στο εθνικό θέμα και εξέφρασε την απορία του για τον ισχυρισμό του αρχηγού της Αξιωματικής αντιπολίτευσης, ότι η κυβέρνηση πρωτοστάτησε στην απόρριψη των προτάσεων Γκουεγιάρ.

Δεν γνωρίζετε, τον ρώτησε, όπως και ολόκληρος ο ελληνικός λαός την κινητοποίηση της ελληνικής κυβέρνησης, εδώ και στο εξωτερικό, για την προώθηση της πρωτοβουλίας του Γεν. Γραμματέα του ΟΗΕ και - παράλληλα - για την καταδίκη του ψευδοκράτους του Ντενκτάς;

Ο πρόεδρος της κυπριακής δημοκρατίας - συνέχισε ο υπουργός - έχει κάνει ορισμένες προτάσεις. Η ελληνική κυβέρνηση, ανεπιφύλακτα υποστηρίζει αυτές τις προτάσεις. Και το επανέλαβα και προχθές, στον ειδικό σύμβουλο του Σταιητ Ντηπάρτμεντ κ. Ντερβίνσκυ με τον οποίο συναντήθηκα. Εκείνο που γίνεται αυτή τη στιγμή, είναι ότι καταβάλλονται προσπάθειες, ώστε αυτό που έγινε στις 18 Νοεμβρίου - δηλαδή η καταδίκη απο του Συμβ. Ασφάλειας και η μη αναγνώριση του ψευδοκράτους του Ντενκτάς - να αποτελέσει ένα μοχλό, γύρω απο τον οποίο θα κινηθούν ενδεχόμενα διαδικασίες, οι οποίες μπορεί να οδηγήσουν σε μια λύση του προβλήματος.

Η ΕΞΩΤΕΡΙΚΗ ΠΟΛΙΤΙΚΗ

Απαντώντας στις κατηγορίες ότι η κυβέρνηση του ΠΑΣΟΚ, με την αντιδυτική πολιτική της, αποτελμάτωσε και κάθε πρόοδο στις σχέσεις μας με την Τουρκία ο κ. Χαραλαμπόπουλος διαρωτήθηκε τι καλύτερο πέτυχε η Ν.Δ., όταν ήταν κυβέρνηση, με την φιλοδυτική πολιτική που ακολούθησε.

Βουλευτές του ΠΑΣΟΚ: Πέτυχε την εισδολή

Η ΣΧΕΣΗ 7 ΠΡΟΣ 10

Σχετικά με τις κατηγορίες του κ. Αβέρωφ και των επερωτώντων βουλευτών της ΝΔ ότι η κυβέρνηση του ΠΑΣΟΚ δεν εξασφάλισε τη διατήρηση της σχέσης 7 προς 10, όσον αφορά την αμερικανική βοήθεια προς την Ελλάδα και την Τουρκία, ο κ. Χαραλαμπόπουλος απάντησε:

—Το θέμα της ισορροπίας δεν είναι θέμα ποσότητας, αλλά θέμα ποιότητας. Γιατί δεν ενδιαφέρει αν η σχέση είναι 6,7 προς 10, αντί 7 προς 10, αλλά με ποιούς όρους μπορείς να πάρεις τα FMS και με ποιούς όρους τα παίρνει κάποια άλλη χώρα (και στην περίπτωσή μας, η Τουρκία).

Οδηγίες για την συμπλήρωση της φορολογικής δήλωσης

ΑΘΗΝΑΙ 10—Τό υπουργείο Οικονομικών μέ αφορμή ερωτήματα, σχετικά μέ τή συμπλήρωση τού εντύπου τής δήλωσης οικογενειακής κατάστασης, πού συνοδεύει τή δήλωση φορολογίας εισοδήματος οικ. έτους 1984, ανακοίνωσε τά εξής:

1) Στόν πίνακα ΙΙ δέν πρέπει νά γραφούν τά στοιχεία τής συζύγου, η οποία δέν αποτελεί πλέον προστατευόμενο μέλος, ύστερα από τήν εφαρμογή τού νέου οικογενειακού δικαίου. Τά στοιχεία τής συζύγου ανεξάρτητα αν έχει ή όχι εισόδημα, πρέπει νά γράφονται στόν πίνακα Ι (στοιχεία φορολογουμένων.

2) Επίσης, οι στήλες μέ τούς τίτλους «αριθμός φορολογικού μητρώου (Α.Φ.Μ.) αγοραστή» «Αριθμός φορολογικού μητρώου (Α.Φ.Μ.) κυρίον επιβατικου αυτοκινήτου ιδιωτικής χρήσης (Ε.Ι.Χ) «καί αριθμός φορολογικού μητρώιυ (Α.Φ.Μ.- εκμισθωτή», θά παραμείνουν κενές, εφόσον ο αγοραστής, κύριος ΕΙΧ καί εκμισθωτής αντίστοιχα στερείται αριθμού φορολογικού μητρώου (Α.Φ.Μ.).

Πρώτα τα προβληματικά στο ΙΚΑ

ΟΛΑ ΤΑ Ταμεία και πρώτα απ' όλα τα προβληματικά, θα υπαχθούν στον ειδικό κλάδο κύριας ασφάλισης, που δημιουργείται στο ΙΚΑ. Αυτό προκύπτει από τη χθεσινή, τελευταία μέρα της συζήτησης του νομοσχεδίου για την ενοποίηση των παραρτημάτων ασφάλισης των υπαλλήλων δήμων και κοινοτήτων.

Σύμφωνα με διάταξη του νομοσχεδίου που ψηφίστηκε, χθες, το πρώτο ταμείο που θα υπαχθεί στον ειδικό κλάδο κύριας ασφάλισης, είναι των κινηματογραφιστών. Ο εισηγητής του ΠΑΣΟΚ Ηλ. Χατζοπλάκης χαρακτήρισε θετική τη διάταξη αυτή του νομοσχεδίου, ενώ ο βουλευτής του ΚΚΕ Κ. Βασσάλος έκφρασε την αντίθεση του κόμματός του στην ένταξη του ταμείου των κινηματογραφιστών, γιατί όπως είπε, πρόκειται για εργοδοτικό ταμείο.

Ο βουλευτής της Ν.Δ. Ισαάκ Λαυρεντίδης, είπε ότι το κόμμα του είναι υπέρ της ενοποίησης, αλλά μόνο για τα ομοειδή ταμεία.

Ο υπουργός Κοινωνικών Ασφαλίσεων Λ. Βερυβάκης, τόνισε ότι η κυβέρνηση θέλει να ξεπεράσει τη συνήθεια να μετέχουν σ' ένα κλάδο μόνο οι έχοντες εξηρτημένη σχέση εργασίας. Το ΙΚΑ, είπε, μπορεί να έχει ελλείμματα, αλλά είναι δυναμικός οργανισμός, αφού ο προϋπολογισμός του είναι φέτος 220 δισ. δρχ.

ΣΥΛΛΥΠΗΤΗΡΙΑ ΤΗΛΕΓΡΑΦΗΜΑΤΑ ΚΑΡΑΜΑΝΛΗ—ΠΑΠΑΝΔΡΕΟΥ

ΑΘΗΝΑΙ 10—Ο πρόεδρος τής Δημοκρατίας κ. Κων. Καραμανλής έστειλε συλλυπητήριο τηλεγράφημα στόν πρόεδρο τού Ανωτάτου Σοβιέτ κ. Κουζνέτσωφ καί ο πρωθυπουργός κ. Α. Παπανδρέου πρός τόν σοβιετικό πρωθυπουργό κ. Τιχόνωφ.

Σχετικά από τήν προεδρία τής Δημοκρατίας εκδόθηκε η ακόλουθη ανακοίνωση:

«Μέ τήν αναγγελία τού θανάτου τού προέδρου τού Ανωτάτου Σοβιέτ Γιούρι Αντρόπωφ, ο πρόεδρος τής Δημοκρατίας κ. Κωνσταντίνος Καραμανλής απέστειλε στόν Α αντιπρόεδρο τό ακόλουθο συλλυπητήριο τηλεγράφημα:

«Εκ μέρους τού Ελληνικού λαού καί εμού προσωπικώς απευθύνω σέ σάς καί στούς λαούς τής Σοβιετικής Ενώσεως ειλικρινή συλλυπητήρια γιά τό θάνατο τού προέδρου τού προεδρείου τού Ανωτάτου Σοβιέτ Γ. Αντρόπωφ.

ΤΟ ΜΗΝΥΜΑ ΤΟΥ κ. ΠΑΠΑΝΔΡΕΟΥ

Ο πρωθυπουργός κ. Ανδρέας Παπανδρέου έστειλε τό ακόλουθο συλλυπητήριο μήνυμα πρός τόν πρωθυπουργό τής Σοβιετικής Ένωσης κ. Νικολάϊ Τίχονωφ.

«Κύριο Νικολάϊ Α. Τίχονωφ πρόεδρο τού υπουργικού συμβουλίου τής ΕΣΣΔ, Μόσχα.

Εκ μέρους τής ελληνικής κυβέρνησης καί εμού προσωπικά επιθυμώ νά εκφράσω τά βαθειά μου συλλυπητήρια πρός τήν σοβιετική κυβέρνηση γιά τό θάνατο τού προέδρου κ. Αντρόπωφ.

Η απώλεια ενός ηγέτη, μέ αναγνωρισμένες γενικά ικανότητες καί τού οποίου οι προσπάθειες τόσο γιά τήν ευημερία καί τήν πρόοδο τού σοβιετικού λαού όσο καί γιά τήν βελτίωση τού διεθνούς κλίματος ήταν σημαντικές, δημιουργεί ασφαλώς ένα μεγάλο κενό.

Εκφράζω καί πάλι τή βαθειά μου λύπη πρός τή σοβιετική κυβέρνηση καί τό σοβιετικό λαό».

...ΟΤΑΝ Ο ΕΡΩΤΑΣ ΟΔΗΓΕΙ ΣΕ ΑΕΡΟΠΕΙΡΑΤΕΙΑ

ΑΘΗΝΑ, 10.- Αεροπειρατία ήθελε να κάνει ο 20χρονος Αντώνης Γ. Σικιωτάκης, υδραυλικός, που μένει στην οδό Σόλωνος 38, στο Χαλάνδρι.

Απο το Ηράκλειο Κρήτης... επιθυμούσε να πάει στην Φλώρινα Αμερικής για να συναντήσει τη φίλη του. Ο Σικιωτάκης ταξίδευε χθές απο το Ηράκλειο Κρήτης για την Αθήνα με την πτήση 507 της Ολυμπιακής μαζί με 180 άλλους επιβάτες. Όταν το αεροσκάφος πετούσε πάνω απο τη Μήλο ο «αεροπειρατής» έστειλε ένα σημείωμα στο πιλότο που του έγραφε να κατευθυνθεί στην Αμερική με πρώτο σταθμό τη Ρώμη. Ο πιλότος προφασίστηκε ότι θα... ικανοποιήσει τον νεαρό και του διαβίβασε την απόφαση του με τον φροντιστή. Την συνομιλία του φροντιστού με τον αεροπειρατή άσκησε μια επιβάτης του ανηρώχηκε και το είπε και σε άλλους επιβάτες.

Στις 10.30 το πρωΐ προσγειώθηκε το αεροσκάφος στο δυτικό αερολιμένα του Ελληνικού στον ειδικό διάδρομο γιατί στο μεταξύ ο πιλότος είχε ειδοποιήσει το πύργο ελέγχου. Ο νεαρός κρατούσε μια τσάντα και περπατούσε στον διάδρομο του αεροδρόμου.

Ειδοποιήθηκαν και οι αστυνομικοί και ο διοικητής του ΚΗ αστυνομικού τμήματος αστυνόμος κ. Παπαχρήστου φόρεσε στολή πιλότου, μπήκε κρυφά στο αεροσκάφος κι άρχισε να συνομιλεί με τον αεροπειρατή. Και ξαφνικά του επιτέθηκε ο αστυνόμος και τον συνέλαβε. Η τσάντα του «αεροπειρατή» δεν περιείχε τίποτα.

Ο Σικιωτάκης επήγε προ ημερών ατμοπλοϊκώς στο Ηράκλειο για να πάρει πιστοποιητικό γεννήσεως. Ήθελε να βγάλει διαβατήριο για να πάει στην Φλώριντα όπου μένει η φίλη του.

«Οι δικοί μου, είπε στους αστυνομικούς δεν μου έδωσαν λεφτά για να πάω στην Κρήτη αλλά ούτε και οι πατριώτες μου μου έδωσαν σημαδια στο Ηράκλειο. Έτσι για εκδίκηση αποφάσισα να κάνω πειρατεία».

ΠΑΡΑΛΕΙΨΑΜΕ

Ο ΙΚΟΣΜΟΝΑΥΤΕΣ, Κιζίμ, Σολίβιεφ και Α[illegible]τκωφ, του σοβιετικού επανδρωμένου διαστημόπλοιου «Σογιούζ Τ-10», που εκτοξεύτηκε την Τετάρτη, συνδέθηκαν χτες με το διαστημικό σταθμό «Σαλιούτ-7», 26 ώρες μετά την εκτόξευση, μετάδωσε το πρακτορείο «ΤΑΣΣ».

ΗΜΕΡΟΛΟΓΙΟ

ΣΑΒΒΑΤΟ 11 ΦΕΒΡΟΥΑΡΙΟΥ

ΕΤΟΣ 1984 – Μορ. Σελ. 315 – Υπολ. Σελ. 54 – Μ. Σαρακοστής 40η – Ισλαμικό 1404

ΟΠΥΝ - ΠΟΛΗ

ΑΝΑΓΚΗΣ

Αγιου Δρόση	100
Πυροσβεστική	199
Ε.Κ.Α.	26.4342
Σταθμός	
Καταστ.	(0650) 41.216
ΟΒΕΛΠΑ	104
ΕΛΠΑ	20.695

ΠΙΑ ΤΟΥΣ ΤΑΞΙΔΙΩΤΕΣ

ΠΡΑΚΤΟΡΕΙΑ ΚΤΕΛ

Αθήνων	26.280
Θεσ/νίκης	26.213
Ηγουμενίτσας	26.233
Πρέβεζας	25.014
Πατρων	25.010

ΤΑΞΙ

Στρατολογίας	28.888
28ης Οκτωβρίου	27.777
Κεντρικής Πλατείας	25.65
Τζαμί Καλούτσ.	26.11
Πρακτ. Αθήνων	22.20
Ανω Πλατείας	27.11
Τοχυδρομείου	23.06
Αδέρφου	22.22
Χατζή Πελεκάν	20.55
Α.Τ.Ε.	28.44
Γεφύ Κορνέ	26.232
Πλατεία Πορτης	31.111
Περιφέρειας	21.111
Ναπολ. Ζέρβα	31.000
Αγίας Δικατερίνης	35.993

ΟΙΝΕΜΑ

ΓΡΑΝΑΔΑ: «Ο κονφορμίστας»
ΣΙΝΕ – ΜΙΝΙΤΑ: Σάρκα και ξίφος»
ΟΡΦΕΥΣ: «Η κυρία των δικαστών»
ΠΥΓΜΑΛΙΟΝ: Ζήν Κόνγκο, Τζάιμς Μπάντ»
ΠΗΝΕΙΟΣ: Λαμόγιο παιδάκι»

ΝΟΣΟΚΟΜΕΙΑ

Γεν. Νοσοκομείο	26.292
	33.461
Ασθενοφόρα	33.461
	26.496

ΗΠΕΙΡΩΤΙΚΟΣ ΑΓΩΝ ΚΑΘΗΜΕΡΙΝΗ ΕΦΗΜΕΡΙΔΑ ΤΗΣ ΗΠΕΙΡΟΥ

* Τιμώνη Πουτέστη 17Α ΕΓΚΑΤΑΣΤΑΣΕΙΣ: Ελενούλα ΙΩΑΝΝΙΝΑ ΤΑΡΥΠΕΣ *
* ΕΥΘΥΜΙΟΣ ΤΖΑΛΑΣ ΔΙΕΥΘΥΝΤΗΣ 1960 – 1983. ΕΛΕΥΘΕΡΙΟΣ ΤΖΑΛΑΣ.
* ΙΔΙΟΚΤΗΣΙΑ ΛΟΥΚΙΑ ΕΛΕΥΘ. ΤΖΑΛΑ
* ΔΙΕΥΘΥΝΤΗΣ – ΕΚΔΟΤΗΣ ΓΙΩΡΓΟΣ ΚΥΡΟΥΣΗΣ Σόλωμος 58 ΙΩΑΝΝΙΝΑ
* ΥΠΕΥΘΥΝΟΣ ΤΥΠΟΓΡΑΦΕΙΟΥ ΓΡΗΓΟΡΗΣ ΚΥΡΟΥΣΗΣ
* ΚΕΝΤΡΙΚΑ γραφεία Πουτέστη 17
* Λογοτύπο 25.771
* Γραφεία 26.300
* ΕΓΚΑΤΑΣΤΑΣΕΣ ΕΛΕΟΥΣΑ Τηλ. 61.455, 61.584
* ΔΙΑΘΗΜΕΤΙΚΟ ΤΜΗΜΑ Τηλ. 61.584

ΣΥΝΔΡΟΜΕΣ
Συνδρομαι ιδιωτων ετησια 3.000 Δημων - Κοινοτ/των - Τραπεζων Οργανισμων Δημ. Δικαιου 4.000

ΕΡΤ ΤΟ ΣΗΜΕΡΙΝΟ ΠΡΟΓΡΑΜΜΑ ΕΡΤ 2 ΤΗΛΕΟΡΑΣΗ

ΕΡΤ Τηλεόραση. Επιμέλεια Π. Τιδής ΕΡΤ2

13.05 ΜΙΑ ΦΟΡΑ ΚΙ ΕΝΑΝ ΚΑΙΡΟ ΣΤΟ ΔΙΑΣΤΗΜΑ
Σειρά κινουμένων σχεδίων γαλλικής παραγωγής 1981.
Επεισόδιο 20ό. «Η εκδίκηση των ρομπότ»
13.30 ΣΑΒΒΑΤΟ ΜΙΑ ΚΑΙ ΜΙΣΗ (Α' μέρος)
Τηλεοπτικό περιοδικό ποικίλης ύλης.
14.15 ΕΙΔΗΣΕΙΣ
14.25 ΣΑΒΒΑΤΟ ΜΙΑ ΚΑΙ ΜΙΣΗ (συνέχεια)
15.00 ΞΕΝΗ ΤΑΙΝΙΑ (Α/Μ)
«Οι άδελφοί Μάρξ χρυσοθήρες»
Κωμωδία αμερικάνικης παραγωγής, 1940 (Διάρκεια: 77').
Το θέμα: Ο Γκρούσο φθάνει στό σταθμό με σκοπό νά φύγει στή Δύση. Ἐχει ὅμως μόνο 60 δολάρια καί τό εἰσιτήριο κοστίζει ἑξακόσια.
Στό μεταξύ φθάνουν καί δύο ἄλλοι, οἱ Τσίκο καί Χάρπο, πού ἔχουν μόνο ἕνα δεκαδόλλαρο. Ὁ Γκρούσο προτείθεί νά τούς τό «φάει», ἀλλά τελικά συμβαίνει τό ἀντίθετο.
Ἡ ἀπόψη τοῦ «Τ»: Παρεξηγήσεις, παρανοήσεις, τρελές ἀντιδράσεις, ἐξωφρενικό νταούμι, παρανοική συμπεριφορά, παρώρμησεις τής πραγματικότητας, ὀδηγοῦν σέ ἕνα λυτρωτικό καί μαζί διασκεδαστικότατο ἀποτέλεσμα.
Σκηνοθεσία: Ἔντουαρντ Μπάζελ
Σενάριο: Ἔρβιν Μπρέτσερ
Παίζουν: Γκρούσο Μάρξ (Σ. Κοιέντιν Κουαίλη) Χάρπο Μάρξ (Ρόσσι Πανέλλ) Τσίκο Μάρξ (Τζούιζέφ Πανέλ) Τζάν Κάρολ (Τέρυ Τάρνερ)
Νταϊάνα Λυσύς ("Η Γουλάου) Ρόμπερτ Μπάρατ (Βέντ Μπάζερ) Γουάλτερ Γούλφ Κίνγκ (Κύριος Μηήτσερ)
18.25 ΞΕΝΗ ΤΑΙΝΙΑ «Διαχωριστική γραμμή»
Το θέμα: Ὁ στρατιώτης Ντόλ σποβιβάζεται στό Γκουανταλκανάλ, ὅπου θά πάρει τό βάπτισμα τοῦ πυρός. Ἀμέσως κλέβει ἕνα πιστόλι, ἀποφασισμένος νά ὑπερασιστεί τόν ἑαυτό του, ἐνώ ὁ λοχίας τόν κοροϊδεύει...
Ἀργύτερα ὁ Ντόλ σκοτώνει κάποιον ἀπό τήν ἔχθρική παράταξη καί ἡ πράξη αὐτή τόν συγκλονίζει. Ὁ Γουέλζ ὅμως, ἐπαγγελματίας πολεμιστής, τοῦ λέει ἀδιάφορα νά μή στενοχωριέται. Ὁ χαρακτήρας τοῦ Ντόλ λλλάζει καί
"Ἡ ἀπόψη τοῦ «Τ»: Ἡ καλοστημένη αὐτή ταινία - ποιό, πάντως, δέν ἀνήκει στή χορεία τῶν ἰδιαίτερα σημαντικῶν πολεμικῶν φίλμ, δίνει μέ ἐνάργεια τήν ἀτμόσφαιρα καί κυρίως τό χαρακτήρα τοῦ ἥρωα πού ἐκφράζει ἕναν ἀντιπροσωπευτικό τύπο ἀνθρώπου μέσα στόν πόλεμο...
Παίζουν: Κέιρ Ντούλια Τζάκ Γουόρνταν Τζέιμς Φίλιπσονκ Κίερον Μοόρ.
13.30 ΕΙΔΗΣΕΙΣ
13.45 Η ΕΡΤ 2 ΠΑΡΟΥΣΙΑΖΕΙ.. ΤΗΝ ΕΡΤ 2
Ἐνημερωτική ἐκπομπή γιά τίς ἐκπομπές τής ἑβδομάδος.
14.05 ΚΙΝΟΥΜΕΝΑ ΣΧΕΔΙΑ «Ποπάι».
14.30 Ο ΚΟΣΜΟΣ ΤΟΥ ΓΣΙΡΚΟ
Σκηνές ἀπό τσίρκο τοῦ Ἐξωτερικοῦ.
15.00 ΑΘΗΝΤΙΚΟ ΣΑΒΒΑΤΟ
Ἐκπομπή γιά τά ἀθλητικά γεγονότα στήν Ἑλλάδα καί τό Ἐξωτερικό.
Παρουσίαση: Νίκος Ἀργυρίου, Παύλος Γερακάρης.
16.35 Ο ΚΟΣΜΟΣ ΓΥΡΩ ΜΑΣ
"Ἀξιόλογα ντοκιουμανταίρ, ἐπιστημονικού περιεχομένου.
«Ἡ ὑπέρτατη μηχανή»
17.05 ΛΑΝΣΕΛΟΤ ΛΙΝΚ: Η ΜΥΣΤΙΚΗ ΜΑ'ΜΟΥ
"Ἀμερικανική κωμική σειρά, διάρκειας 17 ἐπεισοδίων.
"Ἐπεισ. 9ο.
17.30 ΕΙΔΗΣΕΙΣ
17.45 ΤΑ ΚΡΑΤΙΚΑ ΜΑΣ ΘΕΑΤΡΑ
Ἐλδήσεις ἀπό τό χῶρο τῶν κρατικῶν καί ἐπιχορηγούμενων σκηνῶν.
Παρουσίαση: Μαρία Δημητρέα - Ζαχαριοὐδάκη.
18.00 ΠΑΤΑΤΟΥΚ
Παιδική ἐκπομπή.
18.25 ΞΕΝΗ ΤΑΙΝΙΑ
«Διαχωριστική γραμμή». Πολεμική ταινία (1964).
Παίζουν: Κέιρ Ντούλια, Τζάκ Γουόρνταν.
20.00 Η ΕΡΤ 2 ΣΤΗ ΒΟΥΛΗ
Οἱ κυριότερες συνεδριάσεις τοῦ Κοινοβουλίου.
21.00 ΜΟΥΣΙΚΟ ΠΡΟΓΡΑΜΜΑ
Μέ τό συγκρότημα Κοιλ. "Ἐντ Δέ Γιάνγκ (α' μέρος).
21.30 ΕΙΔΗΣΕΙΣ
22.00 ΕΛΛΗΝΙΚΗ ΤΑΙΝΙΑ (Α/Μ)
«Τό τεξίδι». Δραματική ταινία τοῦ Ντίνου Δημόπουλου (1962).
Παίζουν: Ἀλίκη Βουγιουκλάκη, Νίκος Κούρκουλος, Βασ. Διαμαντόπουλος.
23.50 ΜΟΥΣΙΚΟ ΔΙΑΛΕΙΜΜΑ
24.00 ΕΙΔΗΣΕΙΣ
00.10 ΚΙΝΗΜΑΤΟΓΡΑΦΟΣ ΜΕΤΑ ΤΑ ΜΕΣΑΝΥΧΤΑ
«Ζυνέβη στό 200 πάτωμα».
Ἀστυνομική ἀμερικάνικη ταινία πάνω σέ μιά νουβέλα τοῦ Ρ. Τσάντλερ.

ΓΑΛΛΙΚΑ
ΜΑΝΩΛΗ ΦΡΑΓΚΑΚΗ
Ιτζυκόυγου της Γαλλικής Φιλολογίας του ΠΑΝΕΠΙΣΤΗΜΙΟΥ ΑΘΗΝΩΝ
Καλούδη 5 Ἄνω πλατεία τηλ. 20.969 ΓΙΑΝΝΕΝΑ
ΤΜΗΜΑΤΑ 15 ΑΤΟΜΩΝ
Αρχαρίων και προχωρημένων
1. ΔΗΜΟΤΙΚΟΥ. 2. ΓΥΜΝΑΣΙΟΥ-ΛΥΚΕΙΟΥ.
3. ΥΠΟΨΗΦΙΟΙ ΓΑΛΛΙΚΗΣ ΦΙΛΟΛΟΓΙΑΣ.
ΠΡΟΕΤΟΙΜΑΣΙΑ ΓΙΑ CERTIFCAT καiSORBONNE.
Εγγραφές καθημερινα 6–8 μ.μ.(πλην Σαββάτου)

ΤΑΒΕΡΝΑ «ΡΕΤΡΟ»
ΛΕΙΤΟΥΡΓΟΥΜΕ ΚΑΘΕ ΒΡΑΔΥ ΜΕ ΡΕΤΡΟ ΚΑΙ ΝΕΑ ΤΡΑΓΟΥΔΙΑ
ΠΡΑΓΟΥΔΑ Η ΜΙΝ ΚΑΙ Ο ΒΑΣΙΛΗΣ ΓΚΙΤΖΙΑΛΗΣ
ΑΝΑΛΑΜΒΑΝΟΥΜΕ ΣΥΝΕΣΠΑΣΕΙΣ ΧΟΡΟΥ – ΓΑΜΟΥΣ κλπ.
ΣΑΣ ΠΡΟΣΦΕΡΟΥΜΕ ΠΛΗΡΗ ΟΡΧΗΣΤΡΑ
ΤΗΛ. 23.381 ΜΕΤΑ ΤΙΣ 6 Μ.Μ.

AEG Δ. ΓΕΡΜΑΝΙΑΣ
ΨΥΙΑ–ΚΟΥΖΙΝΕΣ ΠΛΥΝΤΗΡΙΑ–ΤΗΛΕΟΡΑΣΕΙΣ ΘΕΡΜΟΣΥΣΣΩΡΕΥΤΕΣ
Γ. ΣΤΑΥΡΑΚΗΣ
ΤΖΑΜΙ–ΚΑΛΟΥΤΣΙΑΝΗΣ ☎ 38.158–34.301

Ανακοίνωση
Ο Ιατρός Στεφανος Σιαφακας μαιευτηρ - γυναικολογος ανακοινωνει προς την ιδιωτικη του πελατεια οτι απο τις 6.2.84 οι ωρες Λειτουργιας του ιατρειου του (Κορραη 14 παραπλευρως Αγροτικης Τραπεζας) ειναι: Δευτερα - Τριτη - Πεμπτη 8.30 π.μ. - 12.30 μ.μ. Τεταρτη - Παρασκευη 12 – 2 μ.μ. και 5.30 - 8 μ.μ.
Το Σαββατο προ!δεχεται μονον με ραντεβου! Τηλ. Ιατρειου 22.202

ΑΓΟΡΑΣΤΕ ΤΑ ΛΑΧΕΙΑ ΣΑΣ ΑΠΟ ΤΟ ΠΡΑΚΤΟΡΕΙΟ
ΧΡΗΣΤΟΥ ΣΤΑΣΙΝΟΥ
Κρυσταλλη 9 (ένναντι ΙΚΑ) Τηλ. 27.338 ΙΩΑΝΝΙΝΑ

ΙΑΤΡΟΙ–ΚΛΙΝΙΚΕΣ
ΚΛΙΝΙΚΗ ΩΤΟΡΙΝΟΛΑΡΥΓΓΟΛΟΓΙΚΗ «ΚΥΑΝΟΥΣ ΣΤΑΥΡΟΣ» Δρ. ΜΙΧ. ΠΟΣΤΟΛΙΚΗΣ ΕΙΔΙΚΟΣ ΧΕΙΡΟΥΡΓΟΣ ΩΤΟΝ ΡΙΝΟΣ ΛΑΡΥΓΓΟΣ Μιχ. Αγγέλου και Γρηγ. Σακκά γειτονία (Πίσω από την Νομαρχία) Τηλ. 20.747 ΙΩΑΝΝΙΝΑ
ΚΩΝ/ΝΟΣ ΚΑΡΕΝΤΖΟΣ ΧΕΙΡΟΥΡΓΟΣ ΩΤΟ–ΡΙΝΟ–ΛΑΡΥΓΓΟΛΟΓΟΣ Χαρ. Τρικούπη 6 Ιωάννινα Τηλ. Ιατρείου: 32.726 Οικίας 36.180 Ώρες Ιατρείου 4-8 το απόγευμα
ΚΩΣΤΑΣ ΠΑΛΑΣΚΑΣ ΠΑΙΔΙΑΤΡΟΣ Σκουμπουρλή 10 (έναντι Παλλάδιο) ΤΗΛ. 35.655 – 26.467
Β.ΤΖΙΑΛΛΑ-ΔΑΦΝΗ ΙΑΤΡΟΣ ΠΑΘΟΛΟΓΟΣ ΡΕΥΜΑΤΟΛΟΓΟΣ Τακτικόν μέλος της Ελληνικής Ρευματολογικής Εταιρείας Ιατρείον Δαγκλή 4 Τηλ. 33.384 Οικία Μιχ. Αγγέλου 7 Τηλ. 33.486 Ώρες εργασίας 9-1 το πρωί καί 5.30 - 8 το απόγευμα
ΑΝΤΩΝΙΟΣ ΡΑΠΤΗΣ ΙΑΤΡΟΣ ΕΙΔΙΚΟΣ ΠΑΘΟΛΟΓΟΣ Πτυχιούχος του Πανεπιστημίου του Μονάχου οικία Πουτέτση 23 Τηλ. οικίας 30.649 Ιατρείου 28ης Οκτωβρίου 22 Τηλ. ιατρείου 30.650
ΚΩΝ. Σ. ΠΟΥΛΙΟΣ ΧΕΙΡΟΥΡΓΟΣ ΟΥΡΟΛΟΓΟΣ Επιμελητής Ουρολογικής Κλινικής Θεραπευτηρίου «Ο Ευαγγελισμός» διδάκτωρ Πανεπιστημίου Αθηνών SINIOR REGISTRAR Αλωπεκής 34 Τηλ. 7213673 ΚΟΛΩΝΑΚΙ–ΑΘΗΝΑΙ
ΓΕΩΡΓΙΟΣ ΜΑΡΚΑΚΗΣ ΕΙΔΙΚΟΣ ΠΑΘΟΛΟΓΟΣ Ειδικευθείς και στην ΚΑΡΔΙΟΛΟΓΙΑ Δέχεται 8-1 π.μ. καί 5-8 μ.μ. Τετάρτη - Σάββατον απόγευμα κλειστόν. ΙΑΤΡΕΙΟΝ Αθήνων 52 Τηλ. Ιατρείου 32.887 Οικίας 32.485
ΝΙΚΟΣ ΓΙΩΤΗΣ ΕΙΔΙΚΟΣ ΠΑΘΟΛΟΓΟΣ Σκουμπουρδή 8 (απέναντι Ξενοδοχείου Παλλάδιον) Τηλ. ιατρείου 34.990 οικίας 32.333
ΑΓΓΕΛΟΣ Δ. ΠΙΚΟΣ ΧΕΙΡΟΥΡΓΟΣ ΩΤΟΡΙΝΟΛΑΡΥΓΓΟΛΟΓΟΣ Ιατρείο: Μπότσαρη 29 Δέχεται: καθημερινές 5-8 Σάββατο 9-12 Τηλ. 24.206
ΘΩΜΑΣ Ι. ΛΕΤΤΑΣ ΙΑΤΡΟΣ ΜΙΚΡΟΒΙΟΛΟΓΟΣ Εργαστήριο Ε Βιοχημικού - Ανοσολογικού Μικροβιολογικού ζ Ανοσοβιολογικού 28ης Οκτωβρίου 30 Τηλ. ΙΑΤΡΕΙΟΥ 36.626 ΟΙΚΙΑΣ 31.971
ΜΑΡΘΑ ΠΑΠΑΚΩΣΤΑ –ΚΑΤΣΑΝΟΥ ΠΑΙΔΙΑΤΡΟΣ Διδάκτωρ Πανεπιστημίου Σοβιετικής Ενώσεως Ιατρείο ΑΣΩΠΕΙΟΥ 12 (παραπλεύρως της παλής Ζωοπηγής, πάνσον Γιωλί Κορέα) Τηλ. 33.888 οικίας 34.529 ΙΩΑΝΝΙΝΑ
ΑΘΑΝ. Δ. ΕΥΑΓΓΕΛΟΥ ΧΕΙΡΟΥΡΓΟΣ ΩΤΟΡΙΝΟΛΑΡΥΓΓΟΛΟΓΟΣ ΔΕΧΕΤΑΙ ΚΑΘΕ ΜΕΡΑ 9–1 και 6 – 8 μ.μ. Ιατρείο Κλινική 28ης Οκτωβρίου 45 Τηλ. Ιατρείου 20.258 Σπιτιού 25.006 ΙΩΑΝΝΙΝΑ
ΕΥΤΥΧΙΑ ΧΑΣΟΓΙΑ –ΣΤΕΦΑΝΑΚΗ ΧΕΙΡΟΥΡΓΟΣ ΟΔΟΝΤΙΑΤΡΟΣ Χαρύλαου Τρικούπη 6 Τηλ. 33.025 ΓΙΑΝΝΙΝΑ
ΜΙΧΑΗΛ ΛΕΧΟΣ ΦΥΣΙΚΟΘΕΡΑΠΕΥΤΗΣ Σκουμπουρδή 10 (έναντι Ξενοδ. χείου Παλλαδίον) Τηλ. 33.960 ΙΩΑΝΝΙΝΑ
ΧΑΡΑΛ. Μ. ΠΡΑΣΣΟΣ ΧΕΙΡΟΥΡΓΟΣ ΟΔΟΝΤΙΑΤΡΟΣ ΚΟΛΛΕΤΗ 11 Τηλ. 24.552 ΙΩΑΝΝΙΝΑ
ΑΚΤΙΝΟΛΟΓΙΚΟ ΕΡΓΑΣΤΗΡΙΟ ΠΑΝΑΓΙΩΤΗ ΚΑΠΟΓΛΟΥ Ακτινολόγου Ραδιολόγου 28ης Οκτωβρίου 30 Τηλ. 30.702 ΓΙΑΝΝΕΝΑ
Dr. ΝΙΚΟΣ ΜΕΛΑΣ ΝΕΥΡΟΛΟΓΟΣ–ΨΥΧΙΑΤΡΟΣ Ιατρείον και Ηλεκτροεγκεφαλογραφικόν Εργαστήριον Παν. Ζέρβα 1 Τηλ. 32.700 ΙΩΑΝΝΙΝΑ
ΧΡΗΣΤΟΣ ΖΑΚΟΠΟΥΛΟΣ ΧΕΙΡΟΥΡΓΟΣ ΟΦΘΑΛΜΙΑΤΡΟΣ Εφαρμογή φακών επαφής Χαρ. Τρικούπη 6 Τηλ. ιατρείου 35.600 Ώραι εργασίας 1–2.30 καί 5–8.30 μ.μ.
ΚΩΣΤΑΣ ΓΕΩΡ. ΣΙΟΓΚΑΣ ΙΑΤΡΟΣ ΚΑΡΔΙΟΛΟΓΟΣ Χαρ. Τρικούπη αριθ. 6 Τηλ. ιατρείου 37.408 Τηλ. οικίας 37.778
ΚΩΝΣΤΑΝΤΙΝΟΣ Δ. ΤΣΙΠΡΑΣ ΙΑΤΡΟΣ–ΕΝΔΟΚΡΙΝΟΛΟΓΟΣ Δέχεται καθημερινά 9 – 1.30 και 5.30– 8 Τετάρτης καί Σαββάτου απόγευμα Για ραντεβού Στο τηλ. (0651) 39.200 Χαρύλαου Τρικούπη 6 Ιωάννινα
ΝΙΚΟΣ ΤΣΙΤΟΣ ΕΙΔΙΚΟΣ ΚΑΡΔΙΟΛΟΓΟΣ Ιατρείον Μπότσαρη 27 Τηλ. 22.008. Οικίας Ιατρείου 12 Τηλ. 21.440
ΚΛΙΝΙΚΗ ΜΑΙΕΥΤΙΚΗ ΧΕΙΡΟΥΡΓΙΚΗ ΓΥΝΑΙΚΟΛΟΓΙΚΗ «Η ΑΓΙΑ ΤΡΙΑΔΑ» ΣΤΕΦ. ΣΙΑΦΑΚΑ ΑΘ. ΤΣΟΥΚΑΝΕΛΗ ΝΙΚ. ΑΝΤΩΝΙΟΥ Κορρή 14 (δίπλα στη ΑΤΕ) τηλέφωνα Κλινικής 22.102 - 22.212, 20.225 και 33.439
ΜΑΝΩΛΗΣ ΛΟΥΚΑΤΖΙΚΟΣ ΧΕΙΡΟΥΡΓΟΣ ΟΦΘΑΛΜΙΑΤΡΟΣ Φακοί επαφής Αραβαντινού 2 (έναντι Καπλανείου Σχολής) Τηλ. 39.285
Dr. ΑΑ. Δ. ΠΑΜΠΑΝΟΣ ΙΑΤΡΟΣ ΠΑΘΟΛΟΓΟΣ Διδάκτωρ Πανεπιστημίου Βολιανίας Χ. Τρικούπη 20 Τηλ. 27.042
Dr.ΑΠ. ΓΚΑΤΖΟΓΙΑΣ ΝΕΥΡΟΛΟΓΟΣ–ΨΥΧΙΑΤΡΟΣ ΗΛΕΚΤΡΟΕΓΚΕΦΑΛΟΓΡΑΦΙΚΟ ΕΡΓΑΣΤΗΡΙΟΝ 28ης Οκτωβρίου 45 Ιωάννινα Τηλ. Ιατρ. 23.188 Οικ. 27.406
ΒΑΣ. ΠΗΛΙΟΥ–ΠΙΚΟΥ ΙΑΤΡΟΣ ΜΙΚΡΟΒΙΟΛΟΓΟΣ Εργαστήριο Μικροβιολογικό - Αιματολογικό Ανοσοβιολογικό - Βιοχημικό Χαρύλαου Τρικούπη 3 ΤΗΛ. ΙΑΤΡΕΙΟΥ 38.568 ΤΗΛ. ΟΙΚΙΑΣ 24.206
Δ. ΠΑΝΑΓΙΟΠΟΥΛΟΣ ΧΕΙΡΟΥΡΓΟΣ ΩΤΟ–ΡΙΝΟ–ΛΑΡΥΓΓΟΛΟΓΟΣ ΙΑΤΡΕΙΟ: Χαρ. Τρικούπη 10 Τηλ. 35.913 ΔΕΧΕΤΑΙ: Κάθε μέρα εκτός Σαββάτου
ΒΙΕΣΛΑΒΑ–ΑΝΝΑ ΤΖΙΝΤΟ–ΜΠΕΛΟΥ ΜΑΙΕΥΤΗΡ–ΧΕΙΡΟΥΡΓΟΣ ΓΥΝΑΙΚΟΛΟΓΟΣ 28ης Οκτωβρίου 19 Τοιχ. ιατρείου 38.331 Τηλ. οικίας 36.857 εκτός Σαββάτου
ΘΕΟΔ. ΚΟΝΤΟΧΡΗΣΤΟΣ ΕΙΔΙΚΟΣ ΠΑΘΟΛΟΓΟΣ Δέχεται Κάθε μέρα απόγευμα 5-8 πλήν Σαββάτου το Σαββάτο 9-11 τό πρωί Χαρ. Τρικούπη 6 Ιωάννινα Τηλεφωνα: Ιατρείου 36.470 Οικίας 30.646
ΣΠΥΡΟΣ Χ. ΑΑΖΑΝΗΣ ΕΙΔΙΚΟΣ ΠΑΘΟΛΟΓΟΣ Ειδικευμένος: επί πενταετία στη Διευ. Γερμανία νοσήματα Πεπτικού. Ρηκτικοσκοπήσεις Ορθοσιγμοειδοσκοπήσεις μέ βιοψία - Θεραπεία αιμορροΐδων ΙΑΤΡΕΙΟ: Χαρύλαου Τρικούπη 6 Τηλ. ιατρείου 36.676 Τηλ. οικίας 21.013
ΚΙΚΗ ΜΑΛΑΜΟΥ–ΜΗΤΣΗ ΙΑΤΡΟΣ ΚΥΤΤΑΡΟΛΟΓΟΣ ΤΕΣΤ Παπανικολάου Χαρ. Τρικούπη 6 Τηλ. 35.921 ΙΩΑΝΝΙΝΑ Δέχεται και ραντεβού
ΕΡΓΑΣΤΗΡΙΟΝ ΜΙΚΡΟΒΙΟΛΟΓΙΚΟΝ ΑΙΜΑΤΟΛΟΓΙΚΟ & ΒΙΟΧΗΜΙΚΟ ΔΗΜ.Σ. ΡΑΜΑΝΤΑΝΗΣ ΙΑΤΡΟΥ ΜΙΚΡΟΒΙΟΛΟΓΟΥ Ιατρείον Ρουσσέτου 118 Τη 29.106, Οικίας Ακαδήμας 3 Τη 24.675
Dr. ΧΡΗΣΤΟΣ Δ. ΣΙΩΖΟΣ ΠΑΘΟΛΟΓΟΣ–ΡΕΥΜΑΤΟΛΟΓΟΣ Με πτυχίο του Παν. Δυτ. Βερολίνου και ειδικότητα στο Αναθρο Δυτ. Γερμανίας. Διδάσκων της ιατρικής σχολής Ανοθρωπίνου Δέχεται: Κάθε μερα 09.00 - 13.00 και 17.00 – 19.00 εκτός Σαββάτου Τετάρτη απόγευμα Κυριακή 28ης Οκτωβρίου 20 Τηλ. 36.94
ΑΚΤΙΝΟΛΟΓΙΚΟ ΕΡΓΑΣΤΗΡΙΟ ΘΕΟΔ. Γ. ΓΕΩΡΓΙΑΔΗ ΙΑΤΡΟΥ ΑΚΤΙΝΟΛΟΓΟΥ Σκουμπουρδή 12α Ιωάννινα Ιατρείου 27.466 Οίκος 22.192
ΧΡΗΣΤΟΣ ΖΑΜΠΡΑΣ ΦΥΣΙΟΘΕΡΑΠΕΥΤΗΣ Πτυχιούχος Πανεπιστημίου Ιωαννίνων. Σύγχρονη Ιατρική θεραπεία γιά καθε ηλικία, γιά σπαστικούς παιδιά, Σκολιώσεις - κυφώσεις Λογοθεραπεία. Δικαιοσύνη Ιαχιαλίγες. Βλαχλείου 10 Τηλ. 33.324

ΒΑΖΙΛΕΙΟΣ Σ. ΠΑΠΑΔΟΠΟΥΛΟΣ ΧΕΙΡΟΥΡΓΟΣ ΟΔΟΝΤΙΑΤΡΟΣ ΑΚΤΙΝΕΣ Χ. Ιατρείον Χ. ΤΡΙΚΟΥΠΗ 10 Τηλ. 22.944 Οικίας 30.658 ΙΩΑΝΝΙΝΑ
ΑΝΑΣ.ΠΑΑΧΟΥΡΗΣ ΧΕΙΡΟΥΡΓΟΣ ΟΔΟΝΤΙΑΤΡΟΣ Μπότσαρη 18 Τηλ.26.564 ΙΩΑΝΝΙΝΑ
ΑΚΤΙΝΟΛΟΓΙΚΟ ΕΡΓΑΣΤΗΡΙΟ ΚΩΝΣΤ. Ι. ΓΚΟΣΙΟΥ ΙΑΤΡΟΥ ΑΚΤΙΝΟΛΟΓΟΥ –ΡΑΔΙΟΛΟΓΟΥ Διδάκτορος Παν/μίου Αθηνων Μιχ. Αγγέλου και Βλαχλείδη 9 (έναντι Κτηματικής Τραπέζης) Τηλ. 30.941 ΙΩΑΝΝΙΝΑ
ΚΩΣ. Π. ΜΟΥΛΙΑΣ ΙΑΤΡΟΣ ΑΚΤΙΝΟΛΟΓΟΣ –ΡΑΔΙΟΛΟΓΟΣ Πρόεδρος Τρικούπη 3 Τηλ. Ιατρείου 27.665 Οικίας 28.430
ΠΕΤΡΟΣ ΠΟΥΤΕΤΣΗΣ ΙΑΤΡΟΣ ΑΚΤΙΝΟΛΟΓΟΣ ΑΦΡΟΔΙΣΙΟΛΟΓΟΣ ΙΑΤΡΕΙΟΝ: Προέκτασης Χ. Τρικούπη 3 Τηλ. 21.566 ΙΩΑΝΝΙΝΑ
ΓΕΩΡΓΙΟΣ ΠΑΠΠΑΣ ΔΕΡΜΑΤΟΛΟΓΟΣ ΑΦΡΟΔΙΣΙΟΛΟΓΟΣ Σκουμπουρδή 126 (έναντι του Δημ. Παλλάδιο), Τηλ.32.038 Δέχεται 9 π.μ. - 2 μ.μ. καί 6-9 τις καθημερινές, εκτός από τό απόγευμα τής Τετάρτης καί τού Σαββάτου
ΕΛΕΥΘΕΡΙΟΣ Ε. ΤΣΙΚΟΣ ΙΑΤΡΟΣ ΔΕΡΜΑΤΟΛΟΓΟΣ ΑΦΡΟΔΙΣΙΟΛΟΓΟΣ Βλαχλείδου 3 Ιωάννινα Τηλ. Ιατρείου: 30.293 Οικίας: 25.942
ΓΡ. ΓΟΥΡΓΟΥΛΗΣ ΙΑΤΡΟΣ ΜΙΚΡΟΒΙΟΛΟΓΟΣ Διδάκτωρ της Ιατρικής Σχολής τού Παν/μίου Αθήνων Σκουμπουρδή 6 (έναντι Ξενοδοχείου Παλλάδιον) Τηλ. Εργαστηρίου 27.380 Τηλ. οικίας 23.228
ΜΙΑΤΟΣ Β. ΑΣΠΙΩΤΗΣ ΧΕΙΡΟΥΡΓΟΣ–ΟΦΘΑΛΜΙΑΤΡΟΣ Φακοί επαφής Τηλ. Ιατρείου 37.592 Τηλ. Οικίας 22.527
Δρ. ΧΡΗΣΤΟΣ ΜΑΝΤΑΣ ΧΕΙΡΟΥΡΓΟΣ ΟΡΘΟΠΕΔΙΚΟΣ Διδ.Ιατρ τής Ιατρικής Σχολής τού Πανεπιστημίου Θεσ/νίκης Χαρ. Τρικούπη 10 Τηλ. Ιατρείου 25.580 Τηλ. οικίας 33.044, 25.470
ΜΑΙΡΗ Β. ΔΡΕΠΑΝΑ ΔΙΑΒΗΤΟΛΟΓΟΣ ΑΣΘΗΤΙΚΟΣ ΙΝΣΤΙΤΟΥΤΟΝ ΑΙΣΘΗΜΑΤΙΚΗΣ ΚΑΙ ΡΙΖΙΚΗΣ ΑΠΟΤΡΙΧΩΣΕΩΣ Μαρκου Μπότσαρη 13 (έναντι της Τραπεζπολίας) Τηλ. 32.461-ΙΩΑΝΝΙΝΑ
Ι.Π.ΧΡΥΣΟΒΙΤΣΙΝΟΣ ΧΕΙΡΟΥΡΓΟΣ ΟΡΘΟΠΕΔΙΚΟΣ Μέλος της Βρετανικής Ορθοπεδικής Εταιρειας Ιατρείον 28ης Οκτωβρίου 17 (έναντι ΟΤΕ) Τηλ. 33.428 Οικίας 35.140 ΙΩΑΝΝΙΝΑ
Ν. Α. ΚΑΡΑΜΠΙΝΑΣ ΧΕΙΡΟΥΡΓΟΣ ΟΔΟΝΤΙΑΤΡΟΣ 28ης Οκτωβρίου 9 2ος όροφος ΕΜΠΟΡΙΚΟ ΚΕΝΤΡΟ ΟΡΦΕΑ Διπλά στο Μεγαρο της χιοοφολαστης ΤΗΛ. 20.774
ΚΩΣΤΑΣ Α. ΜΠΟΥΡΑΝΤΖΗΣ ΧΕΙΡΟΥΡΓΟΣ ΟΔΟΝΤΙΑΤΡΟΣ Σκουμπουρδή 8 (έναντι ξενοδοχείου Παλλαδίου) Τηλ. Ιατρείου 32.068 Οικία Σπ. Λάμπρου 68, Τηλ. οικίας 32.359
ΧΡ. Π. ΜΩΥΣΙΑΔΗΣ ΧΕΙΡΟΥΡΓΟΣ ΟΔΟΝΤΙΑΤΡΟΣ ΑΚΤΙΝΕΣ Χ Δέχεται κάθε μέρα (πρωί καί απόγευμα) ΜΕ ΡΑΝΤΕΒΟΥ Καπλάνη 4-6 (1ος όροφος) Τηλ. 20.888 ΙΩΑΝΝΙΝΑ
ΦΑΙΔΩΝ ΚΥΡΙΜΗΣ ΝΕΥΡΟΛΟΓΟΣ

Ενώ εντείνεται η διπλωματική δραστηριότητα σε πολλές χώρες

ΣΥΝΕΧΙΖΟΝΤΑΙ ΟΙ ΑΔΕΛΦΟΚΤΟΝΕΣ ΣΥΓΚΡΟΥΣΕΙΣ ΣΤΟΝ ΛΙΒΑΝΟ

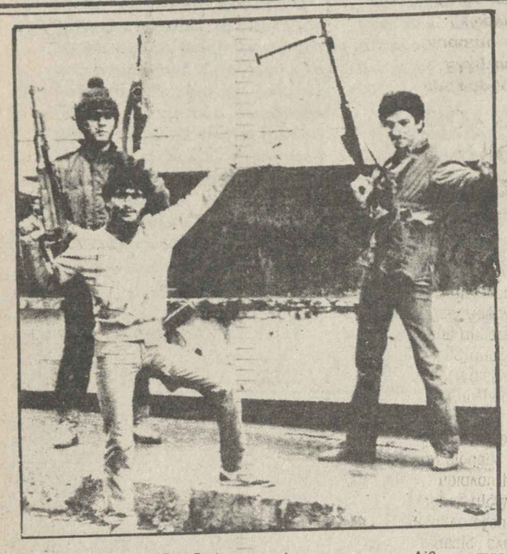

ΒΗΡΥΤΟΣ, 10.- Πυρετώδης διπλωματική δραστηριότητα σημειώνεται σήμερα σ όλες τις χώρες που έχουν σχέση με τον πόλεμο του Λιβάνου, ενώ σ αυτή τη χώρα συνεχίζονται οι αδελφοκτόνες συγκρούσεις.

Σύμφωνα με αστυνομική πηγή εξακολουθούσαν σήμερα το πρωΐ οι μάχες ανάμεσα στον κυβερνητικό στρατό και τους Μουσουλμάνους Σιίτες της οργάνωσης «Αμαλ» με τους συμμάχους τους, στη γραμμή που διαχωρίζει την Ανατολική απο τη Δυτική Βηρυτό και στα Νότια προάστια της.

Στην Ουάσιγκτον, Αμερικανός αξιωματούχος, αναφερόμενος στους βομβαρδισμούς του αμερικανικού στόλου εναντίον των Σύρων, δήλωσε πως «το αρχηγείο του Συριακού. πυροβολισμού, στην ορεινή περιοχή της Βηρυτού, φαίνεται πως καταστράφηκε.

Στο μεταξύ η Γαλλία, που αναμένεται ν αποσύρει τελευταία τους στρατιώτες της απο το Λίβανο, πυκνώνει τα διαβήματα της στην έδρα του ΟΗΕ, στη Νέα Υόρκη, ώστε να συσταθεί ειρηνευτική δύναμη αυτής της διεθνούς οργάνωσης για να αντικαταστήσει την πολυεθνική ειρηνευτική δύναμη στην Βηρυτό.

Ο υπ αριθμόν 2 της Σοβιετικής αντιπροσωπείας στον ΟΗΕ, Ρίτσαρντ Πβινικώφ, δήλωσε πως η γαλλική πρόταση παραμένει πολύ αόριστη και πως η χώρα του θα εκφράσει την άποψη της όταν το Παρίσι θα την διατυπώσει με πιο συγκεκριμένο τρόπο.

Σύμφωνα με ορισμένες διπλωματικές πηγές, η Σοβιετικη Ένωση δεν τάσσεται υπέρ της αποστολής στο Λίβανο μιας ειρηνευτικής δύναμης του ΟΗΕ, αλλά ότι δεν αποκλείει την αποστολή παρατηρητών σ αυτή τη χώρα.

Όπως ανταφέρουν αραβικές πηγές στον ΟΗΕ, η Ουάσιγκτον επιχειρεί η ασκήσει πίεση στο Πρόεδρο Τζεμαγιέλ για να μην υποχωρήσει άνευ όρων στις προτάσεις της Συρίας.

Πράγματι, η Συρία θα δεχόταν να παραμείνει ο Τζεμαγιέλ στην προεδρία υπό ορισμένους όρους, και συγκεκριμένα τους εξής:

—Την ακύρωση της Λιβανο-Ισραηλινής συμφωνίας

—Την αποχώρηση της πολυεθνικής δύναμης και των πλοίων των τεσσάρων ξένων χωρών.

—Το σχηματισμό κυβέρνησης φιλικά προσκείμενης προς τη Δαμασκό.

—Την μεταρρύθμιση των δομών του κράτους για την πραγμάτωση της εθνικής συμφιλίωσης.

Στο μεταξύ, Αμερικανοί και Βρετανοί πολίτες συγκεντρώνονται προς τις ακτές της λιβανικής πρωτεύουσας όπου ελικόπτερα τους μεταφέρουν στα πλοία που τους περιμένουν στς ανοικτά των ακτών.

Όπως ανακοίνωσε εκπρόσωπος του βρεταννικού υπουργείου Εθνικής Αμύνης, 416 άτομα μεταξύ των οποίων Κύπριοι, Δυτικογερμανοί, Αυστριακοί Καναδοί και Βέλγοι θα απομακρυνθούν με ελικόπτερα απο τη Βηρυτό.

Στο μεταξύ όπως μεταδόθηκε απο τη λιβανική πρωτεύουσα οι ηγέτες των Μουσουλμάνων ανταρτών, διέταξαν το άνοιγμα των καταστημάτων και των γραφείων στη Δυτική Βηρυτό σήμερα, αλλά οι συνεχιζόμενες συγκρούσεις μειώνουν τις ελπίδες ότι θα επικρατήσει σύντομα ειρήνη.

Ελάχιστα όμως, καταστήματα, που πολλά ανήκουν σε χριστιανούς τόλμησαν να ανοίξουν για να εφοδιάσουν τις εκατοντάδες χιλιάδων κατοίκων και προσφύγων, που στερούνται τροφίμων.

Στα νοσοκομεία της Δυτικής Βηρυτού παρουσιάσθηκε έλλειψη οξυγόνου χθές, με αποτέλεσμα, όπως μετέδωσε ο ραδιοφωνικός σταθμός της Βηρυτού, να μη μπορέσουν να γίνουν εγχειρήσεις στους τραυματίες των μαχών, που φθάνουν κατά δεκάδες για περίθαλψη.

Ο πρόεδρος Αμίν Τζεμαγιέλ συναντήθηκε με τον Αμερικανό απεσταλμένο για τη Μέση Ανατολή κ. Ντοναλντ Ραμσφελντ, ο οποίος όπως μετέδωσε ο ραδιοφωνικός σταθμός της Βηρυτού, «υποσχέθηκε να υποστηρίξει την ακολουθούμενη σήμερα πολιτική του προέδρου του Λιβάνου».

Η Κυπριακη πρεσβεια διαψευδει δημοσιευμα Αθηναικης εφημεριδας

ΑΘΗΝΑ, 10.- Η κυπριακή πρεσβεία στην Αθήνα διέψευσε σήμερα ως «εντελώς ανεύθυνο, αβάσιμο και κακόβουλο, «χθεσινό δημοσίευμα της εφημερίδας «αυριανή», στο οποίο αναφέρετο ότι το προξενείο της Κύπρου αλλάζει αντί για 181 προς 200 δρχ. την λίρα» και προσετίθετο ότι έτσι οι Κύπριοι της Αθήνας, παράνομα και αυθαίρετα, υποτίμησαν την δραχμή.

Σε σχετική ανακοίνωση, που εκδόθηκε απο την κυπριακή πρεσβεία αναφέρεται ότι:

1. «Το δημοσίευμα είναι εντελώς ανεύθυνο, αβάσιμο και κακόβουλο. Το προξενείο της Κύπρου, ούτε πουλά, ούτε αγοράζει κυπριακές λίρες και συνεπώς οι συναλλαγές του ΔΕΝ σχετίζονται με την ισοτιμία της κυπριακής λίρας.

2. «Η αγοραπωλησία του Κυπριακού νομίσματος στο εξωτερικό, απαγορεύτηκε απο την κυπριακή κυβέρνηση το 1974, μετά την τουρκική εισβολή. Συνεπώς, οποιαδήποτε αγοραπωλησία της κυπριακής λίρας στην Ελλάδα είναι παράνομη.

3. «Η τραπεζική ισοτιμία της κυπριακής λίρας δεν έχει καμμιά σχέση με τα τέλη που εισπράτει σε δραχμές μόνο το προξενείο της Κύπρου για τις υπηρεσίες που προσφέρει. Όπως συμβαίνει σε όλες τις ανάλογες περιπτώσεις το ύψος του κάθε τέλους καθορίζεται απο τις κυπριακές αρχές - τις μόνες αρμόδιες να το καθορίσουν - και ανεξάρτητα απο την τραπεζική ισοτιμία της λίρας. Τα τέλη των υπηρεσιών του Κυπριακού προξενείου στην Αθήνα, είνα καθορισμένα σε δραχμές.

4. «Απορία, κατάπληξη και θλίψη προκαλούν τα επανειλημένα δυσφημιστικά και προβληματικά για την Κύπρο και τους Κυπρίους δημοσιεύματα της «Αυριανής», των τελευταίων 4 μηνών. Αδυνατούμε να αντιληφθούμε σε τι στοχεύουν. Οπωσδήποτε όμως δεν συμβάλλουν καθόλου στην διατήρηση ενός αρραγούς μετώπου των Ελλήνων της Κύπρου και της Ελλάδας, σε μια περίοδο που οι εξωτερικοί κίνδυνοι του επιβάλλουν».

ΚΥΠΡΙΑΝΟΥ: «ΠΡΕΠΕΙ ΝΑ ΕΞΟΥΔΕΤΕΡΩΘΕΙ Η ΤΟΥΡΚΙΚΗ ΕΝΕΡΓΕΙΑ»

ΛΕΥΚΩΣΙΑ, 10.- «Δεν είναι αρκετή η καταδίκη και μη αναγνώριση της τουρκικής απασχιστικής ενέργειας. Είναι απαραίτητο και να εξουδετερωθεί» τόνισε ο πρόεδρος της Δημοκρατίας κ. Σπύρος Κυπριανού μιλώντας σήμερα σε τελετή επίδοσης των διαπιστευτηρίων του νέου πρεσβευτή της Μογγολίας στην Κύπρο κ. Ρινταν.

Ο κ. Κυπριανού υπογράμμισε ότι πρέπει να συνεχιστεί η διεθνής πίεση για την ανάκληση της απόφασης και την πλήρη υλοποίηση της αποφάσεως 541 του Συμβουλίου Ασφαλείας και παράλληλα να ενισχυθούν οι προσπάθειες που καταβάλλει έντονα και επίμονα η κυπριακή πλευρά για συνολική λύση του Κυπριακού.

«Είμαι πεπεισμένος ότι η λύση την οποία επιδιώκουμε, και για την οποία υποβάλαμε στο Γ.Γ. των Ηνωμένων Εθνών συγκεκριμένο σχέδιο προσφέρει σε όλους τους κατοίκους της Κύπρου την ευκαιρία για πρόοδο και ευημερία και τις προϋποθέσεις για μόνιμη ειρήνη που δεν θα είναι μόνο προς όφελος της Κύπρου, αλλά θα αποτελεί και συμβολή στην υπόθεση της ειρήνης και ασφάλειας σε μια φοβερά ευαίσθητη περιοχή του κόσμου» κατέληξε ο κ. Κυπριανού.

Η ΛΙΜΝΗ ΜΑΣ ΜΟΝΙΜΟ ΚΕΝΤΡΟ ΘΑΛΑΣΣΙΟΥ ΣΚΙ

Ως μάς επληροφόρησε ο Αντιπρόεδρος της Ελληνικής Ομοσπονδίας Θαλασσίου Σκί συμπολίτης μας κ. Γεώργιος Νικολαΐδης η λίμνη μας καθιερώθη από τήν Ομοσπονδία ως μόνιμο Κέντρο προπονήσεων γιά τό θαλάσσιο Σκί.

Έτσι εκτός από τήν Εθνική Ομάδα θά προπονούνται στή λίμνη και οι αθλητές τών άλλων Σωματείων, θά υπάρχει προπονητής καί δύο σκάφη μόνιμα στό Γιάννινα καί τό χειμώνα θά έρχονται γιά προπόνηση οι εθνικές ομάδες ευρωπαϊκών κρατών.

Τό Κέντρο αυτό θά συμβάλει στήν προβολή τής πόλης καί πολλοί θά έχουν νά ωφεληθούν και οι αθλητές τού Ομίλου Θαλασσίου Σκί Ιωαννίνων.

Γενικώτερα δέ συμβάλει στήν ανάπτυξη τού αθλήματος αυτού στήν πόλη μας.

• ΠΑΛΛΑΔΙΟΝ •

ΤΗΛ. 26.400

ΤΕΤΑΡΤΗ – ΠΕΜΠΤΗ

Θα εμφανισθεί ο θιασος

ΕΛΕΝΗΣ ΑΝΟΥΣΑΚΗΣ

και θα παρουσιάσει την κωμωδία:

ΓΛΥΚΕΙΑ ΜΟΥ ΝΑΤΑΛΙ

Προπωλούνται εισιτήρια

ΑΥΡΙΟ ΕΚΛΟΓΕΣ ΣΤΟΝ Ο.Η.Θ.

Αύριο στήν αίθουσα τού «Καμπερείου» γίνεται η ετήσια τακτική Γεν. Συνέλευση τού Ο.Η.Θ. Μετά τόν απολογισμό, προϋπολογισμό καί έκθεση πεπραγμένων, θά γίνει εκλογή τών νέων οργάνων.

Σημειώνεται ότι η Συνέλευση αυτή είναι η δεύτερη επαναληπτική, ι τήν προηγούμενη ιακή δέν έγινε απαρτία.

Η ΠΙΤΤΑ ΤΩΝ ΣΟΥΛΙΩΤΩΝ

Τά χορευτικά Τμήματα τών Σουλιωτών θά κόψουν σήμερα Σάββατο 11—2—84 καί ώρα 7 τό βράδυ τήν Πίττα στήν αίθουσα τού Συλλόγου Κωλέττη 25.

καιρος

Γιά σήμερα Σάββατο στά νησιά τού βορείου Ιονίου, στήν Ήπειρο, στήν Θεσσαλία, στήν Μακεδονία καί τήν Θράκη προβλέπεται συννεφιά μέ βροχές καί χιόνια στίς ορεινές περιοχές.

Στήν υπόλοιπη Ελλάδα προβλέπεται άστατος καιρός κατά περιόδους νεφελώδης μέ βροχές καί τοπικές καταιγίδες.

Οι άνεμοι θά πνέουν από νότιες γενικά διευθύνσεις μέτριοι μέχρι ισχυροί και στά πελάγη τοπικά πολύ ισχυροί. Αργότερα στή Βόρεια Ελλάδα οι άνεμοι θά γίνουν ανατολικοί μέχρι βορειοανατολικοί.

Η θάλασσα θά είναι ταραγμένη μέχρι κυματώδης καί τοπικά στά πελάγη πολύ κυματώδης.

Η θερμοκρασία θά κυμανθεί στά βόρεια πεδινά από 1 μέχρι 8 βαθμούς καί στά υπόλοιπα πεδινά από 7 μέχρι 14 βαθμούς.

Γιά αύριο προβλέπεται ο ίδιος καιρός αλλά στή Βόρειο Ελλάδα είναι πολύ πιθανό νά πέσουν περισσότερα χιόνια.

Στην χθεσινή συνάντηση Παπανδρέου—Μιτεράν συζήτησαν:

Η ΔΙΑΣΚΕΨΗ ΤΗΣ ΕΟΚ, ΤΟ ΚΥΠΡΙΑΚΟ ΚΑΙ ΟΙ ΣΧΕΣΕΙΣ ΓΑΛΛΙΑΣ – ΕΛΛΑΔΑΣ

ΑΘΗΝΑΣ, 10.- Η διάσκεψη κορυφής της ΕΟΚ στις Βρυξέλλες, οι διμερείς σχέσεις Ελλάδας - Γαλλίας και το Κυπριακό πρόβλημα αποτέλεσαν τα βασικά θέματα της σημερινής συνάντησης του προέδρου της Γαλλικής δημοκρατίας κ. Φρανσουά Μιτεράν με τον πρωθυπουργό κ. Α. Παπανδρέου.

Ο πρόεδρος της Γαλλικής Δημοκρατίας κ. Μιτεράν έφθασε το μεσημέρι στη 1.30 στην Αθήνα, σταθμό μιας μεγάλης Ευρωπαϊκής περιοδείας του για μια «διεύρυνση» των απόψεων των ηγετών των «Δέκα» εν όψει της διάσκεψης κορυφής της Κοινότητας που θα πραγματοποιηθεί στις 19 Μαρτίου στις Βρυξέλλες.

Ο πρωθυπουργός κ. Α. Παπανδρέου παρέθεσε πρόγευμα εργασίας στον πρόεδρο της Γαλλικής Δημοκρατίας σε παραλιακό αθηναϊκό ξενοδοχείο. Παρεκάθησαν επίσης ο υφυπουργός Εξωτερικών αρμόδιος για θέματα ΕΟΚ κ. Θεοδ. Πάγκαλος, ο υφυπουργός Εθνικής Οικονομίας κ. Παναγιώτης Ρουμελιώτης, ο Γάλλος υπουργός αρμόδιος για ευρωπαϊκές υποθέσεις κ. Ντιμά και ο διπλωματούχος σύμβουλος του πρωθυπουργού κ. Μαχαιρίτσας. Στη συνέχεια οι κ.κ. Παπανδρέου και Μιτεράν είχαν κατ ιδίαν συζήτηση. Αμέσως μετά την συνάντηση Παπανδρέου - Μιτεράν οι δύο ηγέτες έκαναν δηλώσεις προς τους δημοσιογράφους.

ΔΗΛΩΣΗ ΠΑΠΑΝΔΡΕΟΥ

«Ειδικότερα ο πρωθυπουργός Α. Παπανδρέου έκανε την ακόλουθη δήλωση:

«Μου δίνει ιδιαίτερη χαρά σήμερα η επίσκεψη και η παρουσία του προέδρου Φρανσουά Μιτεράν στην Ελλάδα. Όπως γνωρίζετε, μας συνδέουν στενοί δεσμοί, τους δύο λαούς, τις δύο κυβερνήσεις και τους δύο μας. Είχαμε την ευκαιρία να μιλήσουμε για μια σειρά απο θέματα που αφορούν, βεβαίως, κατά πρώτο και κύριο λόγο την συνάντηση κορυφής της 19ης και 20ης Μαρτίου στις Βρυξέλλες. Είναι μια κρίσιμη συνάντηση όπου πραγματικά θα πρέπει να επιλυθούν τουλάχιστον μερικά βασικά προβλήματα που αντιμετωπίζει η ΕΟΚ γιατί το κόστος αλλοιώτικα θα ήταν πάρα πολύ μεγάλο. Είχαμε την ευκαιρία επίσης, να μιλήσουμε για θέματα γαλλικά και θέματα ελληνικά.

Υπάρχουν και στις δύο χώρες σοσιαλιστικές κυβερνήσεις που αντιμετωπίζουν με ανάλογα «πιστεύω» την παγκόσμια οικονομική κρίση. Και τέλος, είχαμε την ευκαιρία να μιλήσουμε και για το πρόβλημα της Κύπρου, που για την Ελλάδα αποτελεί ένα τεράστιο εθνικό θέμα.

«Λέω, το καλώς όρισες, στον φίλο πρόεδρο της Γαλλίας».

ΔΗΛΩΣΗ ΤΟΥ ΜΙΤΤΕΡΑΝ

Εξάλλου ο πρόεδρος της Γαλλίας κ. Φρανσουά Μιτεράν έκανε την ακόλουθη δήλωση προς τους δημοσιογράφους:

«Θα ήθελα να τονίσω και εγώ με την σειρά μου τις θαυμάσιες φιλικές σχέσεις ανάμεσα στις δύο χώρες μας, τις δύο κυβερνήσεις μας και τα αισθήματα φιλίας που με συνδέουν με τον Έλληνα πρωθυπουργό. Όλα αυτά δημιουργούν κατάλληλο κλίμα για τέτοιες συναντήσεις και μας επιτρέπουν χωρίς καθυστέρηση να μπαίνουμε στην καρδιά των θεμάτων. Αυτό ήταν που κάναμε τις δύο τελευταίες ώρες. Μιλήσαμε πρώτα για το θέμα που αποτελεί τον κύριο σκοπό του ταξιδιού μου δηλαδή, την προετοιμασία του Ευρωπαϊκού Συμβουλίου των Βρυξελλών. Όπως είπε και ο πρωθυπουργός κ. Παπανδρέου συζητήσαμε για διάφορα διεθνή προβλήματα. Στο πλαίσιο της προετοιμασίας για το Ευρωπαϊκό Συμβούλιο κάνω μια σειρά απο επαφές για να βρώ σήμερα κάποιας προσέγγισης στις αντίθετες θέσεις των μεν και των δέ.

Η εργασία εδώ διευκολύνθηκε, γιατί είχα την ευκαιρία να συζητήσω όλα τα θετικά σημεία με τον κ. Παπανδρέου και να συγκρατήσω τα σημεία σύγκλισης που θα μας φέρουν πιο κοντά προς την λύση.

Αν είχαμε ακόμα μια μέρα στην διάθεση μας, θα είχαμε κάνει μεγαλύτερη προόδο. Ελπίζω ότι στην διάρκεια των τριών αυτών μηνών οι «Δέκα» ευρωπαϊκές χώρες να έχουν το θάρρος την τόλμη και την σοφία να ξεπεράσουν τις διαφορές τους.

Δεν προδικάζω τίποτα. Βλέπω τα προβλήματα ρεαλιστικά και θα τα παρουσιάσω έτσι και στους ενδιαφερομένους ενώ ταυτόχρονα θα γίνεται η αναγκαία προπαρασκευαστική εργασία σε τεχνικό επίπεδο, και σε επίπεδο της Κομμισιόν, οπότε ελπίζω κάτω απο αυτές τις συνθήκες να σημειωθεί σοβαρή πρόοδος.

Ήδη, στοιχεία προόδου αποκόμισα απο τις συζητήσεις μου στην Αθήνα.

Αναφερθήκαμε επίσης στο ελληνικό μνημόνιο που έχει ήδη συζητηθεί στην Αθήνα και ειδικότερα το θέμα που απασχολεί την Ελλάδα δηλαδή τα ολοκληρωμένα μεσογειακά προγράμματα.

Ενόψει της διεύρυνσης της Κοινότητας με την ένταξη της Ισπανίας και της Πορτογαλίας θα χρειαστεί να ληφθούν ορισμένες αποφάσεις για τα μεσογειακά προβλήματα. Εξετάσαμε τα ειδικά θέματα που αφορούν την Ελλάδα, μιλήσαμε επίσης και για το θέμα του γάλακτος όπου υπάρχουν πολλές διαφορετικές απόψεις στους κόλπους της Κοινότητας.

Ήδη όπως γνωρίζουν και οι Γάλλοι συνάδελφοι σας έχω συναντηθεί με τον Καγκελλάριο Κόλ, την πρωθυπουργό της Μεγάλης Βρεταννίας κ. Θάτσερ, με τους πρωθυπουργούς της Ολλανδίας και του Λουξεμβούργου και την άλλη εβδομάδα θα συνεχίσω την Ευρωπαϊκή περιοδεία».

Ο πρόεδρος της Γαλλίας μετά την συνάντηση που είχε το απόγευμα με τον πρόεδρο της ελληνικής δημοκρατίας κ. Κων. Καραμανλή αναχώρησε επιστρέφοντας στο Παρίσι.

ΠΑΠΑΝΔΡΕΟΥ: «ΕΛΠΙΖΩ ΟΙ ΓΑΛΛΟΙ ΝΑ ΦΕΡΟΥΝ ΣΕ ΠΕΡΑΣ ΤΟ ΔΥΣΚΟΛΟ ΕΡΓΟ ΤΟΥΣ»

ΑΘΗΝΑΙ 10—Ο πρωθυπουργός κ. Ανδρέας Παπανδρέου λίγο πρίν τήν άφιξη τού προέδρου τής Γαλλικής Δημοκρατίας κ. Φρανσουά Μιτεράν στόν ανατολικό αερολιμένα απάντησε σέ ερωτήσεις τής γαλλικής τηλεόρασης καί συγκεκριμένα στήν «ΑΝΤΕΝ—2».

Σέ ερώτηση σχετικά μέ τήν γαλλική προεδρία τής Κοινότητας ο πρωθυπουργός κ. Παπανδρέου εξέφρασε τήν ελπίδα ότι οι Γάλλοι θά φέρουν σέ πέρας τό δύσκολο έργο πού έχουν αναλάβει «γιά τό καλό όλων μας, γιά τό καλό τής Ευρώπης».

« Όπως, πρόσθεσε ο κ. Παπανδρέου, πιστεύω ότι τά μεγάλα προβλήματα τής Κοινότητας δέν έχουν ακόμα επιλυθεί».

Εξ άλλου σέ ερώτηση αν η Κοινότητα θά μπορέσει νά προχωρήσει εάν δέν επιλυθούν τά νομισματικά καί χρηματοδοτικά θέματα ο κ. Παπανδρέου τόνισε:

«Αν δέν υπάρχει απόφαση γιά τήν αύξηση τών ίδιων πόρων, δέν θά καταστεί δυνατή η διεύρυνση τής Κοινότητας, κάτι πού σημαίνει ότι η Ισπανία καί η Πορτογαλία δέν εντάσσονται σ' αυτήν. Κάτι πού σημαίνει επίσης δέν είναι δυνατή η προώθηση νέων πολιτικών, κάτι πού τέλος σημαίνει ότι θά υπάρχουν προβλήματα στόν αγροτικό τομέα στήν Ευρώπη, πού επηρεάζουν εξίσου τήν Γαλλία καί τήν Ελλάδα».

ΤΟ ΩΡΑΡΙΟ ΤΗΣ ΕΦΟΡΙΑΣ

Από τή Β Οικονομική Εφορία Ιωαννίνων ανακοινώνεται ότι από 13—2—84 ημέρα Δευτέρα τά γραφεία τής υπηρεσίας θά λειτουργούν καί κατά τίς απογευματινές ώρες 5.30—8.30 καθημερινά, γιά τήν παραλαβή τών φορολογικών δηλώσεων.

ΤΟ ΠΡΟΓΡΑΜΜΑ ΕΟΡΤΑΣΜΟΥ ΤΗΣ 21ης ΦΕΒΡΟΥΑΡΙΟΥ

Από τήν Νομαρχία Ιωαννίνων καταρτίστηκε τό πρόγραμμα τού εορτασμού τής 71ης επετείου απελευθέρωσης τής πόλης από τόν τουρκικό ζυγό.

Τό πρόγραμμα περιλαμβάνει τίς παρακάτω εκδηλώσεις:

ΚΥΡΙΑΚΗ 19 ΦΕΒΡΟΥΑΡΙΟΥ

—Γενικός σημαιοστολισμός Δημοσίων Δημοτικών, Ιδιωτικών Καταστημάτων, καί οικιών από τό πρωΐ τής 19ης μέχρι τής δύσης τού ήλιου τής 21 Φεβρουαρίου 1984.

Φωταγώγηση Πόλης, Δημοσίων καί δημοτικών καταστημάτων τίς βραδυνές ώρες τής 19ης, 20ης καί 21ης.

Στίς 11.30—13.00 εμφάνιση τής μικρής χορωδίας τής Φιλαρμονικής τού Δήμου Ιωαννιτών καί απονομή διπλωμάτων σέ επιζώντες Μπιζανομάχους στό κινηματοθέατρο «ΠΑΛΛΑΔΙΟ».

Στίς 19.00 εγκαίνια έκθεσης ενθυμημάτων περιόδου 1912—13, στήν αίθουσα τελετών τής Παλαιάς Ζωσιμαίας Παιδαγωγικής Ακαδημίας, πού οργανώνεται από τό Δήμο Ιωαννιτών.

ΔΕΥΤΕΡΑ 20 ΦΕΒΡΟΥΑΡΙΟΥ

Στίς 09.30 Τρισάγιο στό Στρατηγείο 1912—13 καί κατάθεση στεφάνων από τό Νομάρχη Ιωαννίνων καί τό Στρατηγό Διοικητή 8ης Μεραρχίας.

Στίς 10.45 Κατάθεση στεφάνων στό Ηρώο Μπιζανομάχων από τά ιδρύματα Ανωτάτης, Ανωτέρας καί Επαγγελματικής Εκπαίδευσης, τίς Σχολές καί τά Σχολεία Μέσης καί Δημοτικής Εκπαίδευσης.

Στίς 11.00 Επιμνημόσυνη δέηση πρό τού Ηρώου Μπιζανομάχων καί κατάθεση στεφάνων από τό Νομάρχη Ιωαννίνων, Στρατηγό Διοικητή 8ης Μεραρχίας, Δήμαρχο Ιωαννίνων, Πρύτανη Πανεπιστημίου Ιωαννίνων, Ανώτερο Διοικητή Χωροφυλακής Ηπείρου καί από τήν Ομοσπονδία Αναπήρων—Θυμάτων Πολέμου Ηπείρου—Κερκύρας.

ΤΡΙΤΗ 21 ΦΕΒΡΟΥΑΡΙΟΥ

Στίς 07.00 Εωθινό, κανονιοβολισμοί καί κωδωνοκρουσίες τών εκκλησιών τής πόλης. Η στρατιωτική μουσική καί η Δημοτική Φιλαρμονική θά περιέλθουν τήν πόλη παιανίζοντας Εθνικά θούρια καί εμβατήρια.

Στίς 11.00 Άφιξη κ. ΠΡΟΕΔΡΟΥ ΤΗΣ ΚΥΒΕΡΝΗΣΕΩΣ στόν Αερολιμένα Ιωαννίνων.

Στίς 11.15 Τέλεση επίσης Δοξολογίας στόν Ιερό Μητροπολιτικό Ναό Αγίου Αθανασίου.

Στίς 11.55 Απονομή Επάθλων στούς τρείς πρώτους νικητές τών αθλητικών αγώνων «Μπιζάνιος δρόμος» πού διοργανώνονται από τόν Αθλητικό Γυμναστικό Σύλλογο Ιωαννίνων.

Στίς 12.00 Παρέλαση Μαθητών, Σπουδαστών, Αναπήρων, Τμημάτων Ενόπλων Δυνάμεων, Σωμάτων Ασφαλείας καί Πυροσβεστικής.

Στίς 13.00—14.30 Δεξίωση από τό Δήμο Ιωαννιτών στό Δημαρχείο γιά τό λαό τής πόλης.

Στίς 19.30 Εκφώνηση πανηγυρικού από τόν κ. Γεώργιο Παπαγεωργίου, Λέκτορα τού Ιστορικού τομέα τού Φιλοσοφικού Τμήματος τού Πανεπιστημίου Ιωαννίνων, στήν αίθουσα τελετών τής Παλαιάς Ζωσιμαίας Παιδαγωγικής Ακαδημίας μέ θέμα: Η Οικονομική καί Πολιτική κατάσταση στήν Ήπειρο κατά τά τέλη τού 19ου αιώνα καί στήν αρχή τού 20ου αιώνα.

Στίς 21.00 Επίσημο γεύμα από τό Δήμαρχο Ιωαννίνων στό Κέντρο «ΛΙΘΑΡΙΤΣΙΑ» βάσει προσκλήσεων.

Η ΕΚΧΩΡΗΣΗ ΤΗΣ ΕΚΚΛΗΣΙΑΣΤΙΚΗΣ ΠΕΡΙΟΥΣΙΑΣ ΣΤΟ ΔΗΜΟΣΙΟ

ΑΘΗΝΑ, 1.- «Η νομική διαδικασία και ο τρόπος εκχώρησης της εκκλησιαστικής περιουσίας στο δημόσιο, αποφασίστηκε να εξεταστεί απο τα αρμόδια υπουργεία». Τη δήλωση αυτή έκανε σήμερα το πρωΐ ο υπουργός Γεωργίας κ. Κ. Σημίτης, μετά το τέλος της σύσκεψης που είχε στο υπουργείο Παιδείας με τον υπουργό Οικονομικών κ. Γ. Ποττάκη και τον υπουργό Παιδείας κ. Απ. Κακλαμάνη, που συντονίζει τις ενέργειες για την επίλυση των θεμάτων που απασχολούν την εκκλησία και την πολιτεία, σύμφωνα με σχετική εντολή του πρωθυπουργού κ. Α. Παπανδρέου.

Στην σημερινή σύσκεψη των τριών υπουργών πήραν μέρος και ο νομικός σύμβουλος του Πρωθυπουργού κ. Γ. Κασιμάκης, ο Νομικός Σύμβουλος της εκκλησίας κ. Γ. Λιλαίος και ο Γενικός Γραμματέας του υπουργείου Παιδείας κ. Κ. Μπέης.

Όπως δήλωσε ο υπουργός Παιδείας κ. Κακλαμάνης, μετά το τέλος της σύσκεψης, έγινε ανασκόπηση και ανταλλαγή απόψεων σε όλα τα θέματα που αφορούν την εκκλησία και την πολιτεία, ενώ σύντομα θα πραγματοποιηθούν και άλλες ανάλογες συσκέψεις.

Δημιουργήθηκε ομάδα διάσωσης εγκλώβισμένων σε περίπτωση σεισμών

ΑΘΗΝΑ, 10.- Ομάδα διάσωσης εγκλωβισμένων σε περίπτωση καταστροφών απο σεισμούς δημιουργήθηκε με ευθύνη των υπουργείων Δημοσίων Έργων και Δημόσιας Τάξης, μετά απο ενταλή του συντονιστικού διυπουργικού οργάνου. Υπενθυμίζεται ότι το (ΣΔΟ) δημιουργήθηκε με απόφαση του πρωθυπουργού και έχει την ευθύνη της αντιμετώπισης σε κυβερνητικό επίπεδο του συνόλου των έκτακτων αναγκών της χώρας σε περίοδο ειρύνης.

Όπως ανακοινώθηκε απο τον Οργανισμό αντισεισμικού σχεδιασμού και προστασίας, η ομάδα αυτή σε συννενόηση με τα δύο αρμόδια υπουργεία διερεύνησε τη δυνατότητα εκπαίδευσης της απο ξένους ειδικούς.

Για τον σκοπό αυτό βρίσκοναι στη χώρα μας έξη στελέχη της γαλλικής αντιπροσωπείας του διεθνούς σώματος βοήθειας και του γαλλικού κρατικού φορέα για τη μελέτη και πρόληψη κινδύνων που προέρχονται απο μεγάλες φυσικές καταστροφές.

Φωτιά έκαψε παράπηγμα

Στις 5.30 χθές το πρωΐ εξερράγη πυρκαιά σε παράπηγμα των Παλαιών Στρατώνων μέσα στο οποίο διέμεναν οι αδελφοί ΟΥΤΖΟΓΛΟΥ Σωτήριος και Κων/νος του Βασιλείου, ετών 28 και 25 αντίστοιχα, με αποτέλεσμα να αποτεφρωθεί. Η φωτιά σβήστηκε απο την Πυροσβεστική Υπηρεσία Ιωαννίνων η οποία ενεργεί προανάκριση. Η συνολική ζημία ανέρχεται σε 50.000 δραχμές.

Διέρρηξαν κατοικία

Χθές και ώρες 19.20—20.00 άγνωστος ή άγνωστοι αφού παραβίασαν με κατσαβίδι την πόρτα του διαμερίσματος του Κήτα Δημητρίου του Γεωργίου, κατοίκου Ιωαννίνων που βρίσκεται ενταύθα και επι της οδού 28ης Οκτωβρίου αριθ. 6 και αφαίρεσαν 20.000 δραχμές και διάφορα χρυσαφικά. Ενεργείται προανάκριση.

Νέο Δ.Σ. στον Πολιτιστικό Σύλλογο Καραβατιάς

Την Κυριακή 5/2/84 έγιναν εκλογές για την ανάδειξη Δ.Σ. στον Πολ. Σύλλογο Καραβατιάς.

Εκλέχθηκαν:

Λέκκας Κώστας Πρόεδρος
Γκόγκος Γιάννης Αντιπρόεδρος
Πανταζοπούλου Σεβαστή Γεν Γραμματέας
Γκόγκου Άννα Ταμίας
Ευθυμίου Κώστας εκπρόσωπος διασυλλογικού
Χουλιάρας Δημήτρης Μέλος
Ζωΐδης Κώστας Μέλος

ΣΥΝΔΕΣΜΟΣ ΕΡΓΟΛΗΠΤΩΝ ΔΗΜΟΣΙΩΝ ΕΡΓΩΝ ΙΩΑΝΝΙΝΩΝ

ΑΝΑΚΟΙΝΩΣΗ

Καλούνται τα μέλη του Σ.Ε.Δ.Ε. Ιωαννίνων σε έκτακτη Γενική Συνέλευση που θα γίνει στα γραφεία του Συνδέσμου Ζυγομάλη 1 στις 15 Φεβρουαρίου ώρα 2 μ.μ. με θέματα:

1ον Ενημέρωση - συζήτηση και αποφάσεις σχετικά με το νέο νόμο για την εκτέλεση των Δημοσίων Έργων.

2ον Εκλογή εκπροσώπου του Συνδέσμου για κοινή σύσκεψη Εργοληπτικών οργανώσεων.

3ον Διάφορα θέματα

Ιωάννινα 10/2/1984

Ο ΠΡΟΕΔΡΟΣ
ΧΑΡΙΛΑΟΣ ΤΟΛΗΣ

ΣΥΓΧΑΡΗΤΗΡΙΑ

Τόν αγαπητό μας ανεψιόν Σπύρο Πρίντζη πού πήρε επαξίως τό πτυχίον τού ιατρού τόν συγχαίρομεν καί τού ευχόμεθα καλή σταδιοδρομία.

ΑΛΕΚΟΣ, ΚΩΝ)ΝΟΣ καί ΧΑΡΙΚΛΕΙΑ ΠΡΙΝΤΖΗ

ΕΠΙΛΟΓΕΣ απ' όλο τον κόσμο

ΚΟΛΩΝΙΑ 10—Βόμβα εξερράγη σήμερα τό πρωΐ στό προξενείο τής Τουρκίας στήν Κολωνία, μέ αποτέλεσμα νά σημειωθούν σοβαρές υλικές ζημίες αλλά όχι θύματα, ανακοίνωσε η δυτικογερμανική αστυνομία.

Μέχρι στιγμής αγνοούνταιτά κίνητρα καί η ταυτότητα τών δραστών.

Η τουρκική Κοινότητα στή Δυτική Γερμανία απαρθμεί περίπου 1.600.000 μέλη.

* * *

*ΣΙΔΝΕΥ. 10—Βρέθ