ΗΠΕΙΡΩΤΙΚΟΣ ΑΓΩΝ

ΙΔΡΥΤΗΣ: Ευθύμιος Τζάλλας

ΔΙΕΥΘΥΝΤΗΣ: Ελευθέριος Τζάλλας (1960-1983)

ΚΑΘΗΜΕΡΙΝΗ ΕΦΗΜΕΡΙΔΑ ΤΗΣ ΗΠΕΙΡΟΥ

16 ΣΕΛΙΔΕΣ

ΠΕΜΠΤΗ 1 ΝΟΕΜΒΡΙΟΥ 1984

ΤΙΜΗ ΦΥΛΛΟΥ ΔΡΧ.15

Έτος 58. ΑΡ. ΦΥΛΛΟΥ 15857

Πήγε Χρυσοβίτσα - Μεγάλο Περιστέρι

ΠΡΟΒΛΗΜΑΤΑ ΚΟΙΝΟΤΗΤΩΝ ΕΞΕΤΑΣΕ Ο ΝΟΜΑΡΧΗΣ



Τις κοινότητες Μεγάλου Περιστερίου και Χρυσοβίτσας επισκέφθηκε προχθές ο Νομάρχης Βασίλης Μπρακατσούλας.

Στο Περιστέρι το Νομάρχη υποδέχτηκε ο πρόεδρος της Κοινότητας με το κοινοτικό συμβούλιο, ο πρόεδρος της αδελφότητας, ο πρόεδρος τού γεωργικού συνεταιρισμού, του εκπολιτιστικού συλλόγου, αντιπροσωπεία μαθητών γυμνασίου, λυκείου και κάτοικοι του χωριού.

Στη συζήτηση που ακολούθησε οι τοπικοί φορείς εξέθεσαν τα προβλήματα της κοινότητας τα οποία συνοψίζονται στην αναγκαιότητα άρδευσης των κοινοτικών εκτάσεων απο τις πηγές «Πρόγονης» στην ύδρευση του συνοικισμού Κοινια, στην απόδοση της τοποθεσίας «Κουβέρκο», που ανηκει στο δημόσιο στον συνεταιρισμό εκμετάλλευσης μαρμάρου Μεγ. Περιστερίου για την εξόρυξη και εκμεταλλευση των μαρμάρων, στη ρύθμιση συγκοινωνίας για την μεταφορά των μαθητών στα πλησιέστερα γυμνάσια και λυκεια.

Απαντώντας ο κ. Νομάρχης είπε πως όλα αυτά τα προβλήματα εκτέθηκαν και απο τον πρόεδρο στην διακοινοτικη συνέλευση της Μπαλντούμας πως τάχει υπόψη του και πως θα γίνουν εκείνες οι ενέργειες έτσι ώστε, στα πλαίσια του δυνατού, να ικανοποιηθούν.

«Ο προγραμματισμός του 1985 συνέχισε θα βασισθεί σε έργα προτεραιότητας όπως είναι τα αναπτυξιακά, ύδρευσης, άρδευσης αξιοποίησης βοσκοτόπων, διάνοιξης αγροτικών δρόμων κλπ. και βέβαια θα ληφθούν υπόψει ο πληθυσμός και η παραγωγικότητα ενός χωριού.

«Είστε, συνέχισε ένα απο τα πλέον ζωντανά χωριά του Νομού μας και η Νομαρχία κάνει ότι μπορεί να ικανοποιησει τις ανάγκες σας.

Συνεχιζοντας ο κ. Νομαρχης είπε ότι πρέπει να αξιοποιηθεί και η δυνατότητα δανειοδότησης απο διαφόρους οικονομικούς φορείς.

Θα εξετάσω - συνεχισε - το πρόβλημα συγκοινωνίας των μαθητών σε συνεργασία με τα ΚΤΕΛ. Επίσης, για το θέμα του Αγροτικού Ιατρού έχουμε κάνει τις απαραίτητες ενέργειες και αναμένετε η θέση αυτη να καλυφθεί ή με στρατιωτικό γιατρό ή ιδιωτικό γιατρό.

Ακολούθως ο κ. Νομάρχης πήγε στην κοινότητα Χρυσοβίτσας, όπου τον υποδέχτηκαν ο πρόεδρος της Κοινότητας, το κοινοτικό Συμβούλιο, οι φορείς της κοινότητας και πλήθος κόσμου.

Στην αρχή ο κ. Πρόεδρος προσφωνώντας τον κ. Νομάρχη τον ευχαρίστησε γιατί με την επίσκεψή του αυτή εκφράζει και έμπρακτα το ενδιαφέρον του για το ζωντανό αυτό χωριό και εξέθεσε τα προβλήματα που τον απασχολούν. Επίσης τα προβλήματα εξέθεσαν και οι κάτοικοι της κοινότητας. Μετά πήρε το λόγο ο κ. Νομάρχης ο οποίος είπε, ότι εκπληρώνω παλαιά υπόσχεσή μου προς τον πρόεδρό σας για να επισκεφτώ επι τόπου την κοινότητά σας για να γνωρίσω απο κοντά τα προβλήματά σας, είστε ένα ζωντανό χωριό με ζωντανούς ανθρώπους και παραγωγή. Ο Πρόεδρός σας έθεσε τα θέματα και στη διακοινοτική συνέλευση που προηγήθηκε με αξιολόγηση και σαφήνεια, τα θέματα αυτά ήδη έχουν προοθηθεί στην επιτροπή τεχνοοικονομικής μελέτης και ύστερα θα κληθούν ξανά οι Πρόεδροι να βγεί το τελικό πρόγραμμα το οποιο θα βγεί μεσα απο απολυτα καταξιωμενους δημοκρατικούς θεσμούς. Οι κατανομές θα γίνουν ανάλογα με τις ανάγκες του πληθυσμού, την παραγωγικότητα και θα δοθεί προτεραιότητα στα αναπτυξιακά έργα.

—Απο τα θέματα που μου θέσατε θα εξετάσω τη δυνατότητα κατασκευής γηπέδου το οποίο και εγώ κρίνω απαραίτητο για την κοινότητά σας.

Επίσης με το αρμόδιο Δασαρχείο θα συζητήσω το αίτημα σας για παραχώρηση εκτασεως για κατασκευή αποθηκών πατατοσπόρου, όπως μου το θέσατε.

Για το θέμα του Γκρέϊντερ που μου θέσατε, επειδή ο αριθμος στη Νομαρχία μας είναι περιορισμένος έχουμε κάνει ενέργειες να μας παραχωρηθούν και άλλα μηχανήματα, εξετάζουμε και την περίπτωση να αγοράσουμε ορισμένα για να ικανποιησουμε τις ανάγκες. Σας χαιρετω σας ευχαριστώ για τη φιλοξενια και σας υπόσχομαι ότι θα είμαι πάντα κοντά σας για οποιοδήποτε πρόβλημα σας απασχολεί τόσο εγώ όσο και οι υπηρεσίες της Νομαρχίας.

Ο κ. Νομάρχης μετά απο πρόσκληση του Προέδρου της Κοινότητας Ανηλίου επισκέφθηκε εκτός προγράμματος το Ανήλιο Μετσόβου.

Δολοφονησαν την Γκαντι



ΑΘΗΝΑ, 31.- Ο πρωθυπουργός Ανδρέας Παπανδρέου μόλις πληροφορήθηκε την δολοφονία της Ινδής πρωθυπουργού Ίντιρα Γκάντι έκανε την παρακάτω δήλωση:

«Με βαθειά οδύνη πληροφορήθηκα τον τραγικό θάνατο της πρωθυπουργού της Ινδίας και προσωπικής μου φίλης Ίντιρα Γκάντι. Η απώλεια μιάς τέτοιας ηγετικής προσωπικότητας στις σημερινές κρίσιμες στιγμές, δημιουργεί ασφαλώς ένα τεράστιο και δυσαναπλήρωτο κενό τόσο για την χώρα της όσο και για την διεθνή Κοινότητα.

Η Γκάντι ενσάρκωνε τους πόθους και τις ελπίδες του Ινδικού Λαού για ανάπτυξη, κοινωνική πρόοδο και εσωτερική σύμπνοια, κατόρθωσε δε κατά την μακρά πολιτική της θητεία να ανοίξει τον δρόμο για την υλοποίηση των κυρίως στόχων της και να προσδώσει στη χώρα της διεθνή ακτινοβολία και κύρος.

Η διαρκής δυναμική και αποτελεσματική παρουσία της στη διεθνή κοινότητα και η καθοριστική συνεισφορά της στον χώρο του κινήματος των αδεσμεύτων, αποτέλεσαν σταθμό στις σύγχρονες διεθνείς εξελίξεις.

Ο αγώνας της για την αναδιάρθρωση την σχέσεων Βορρά Νότου και την δημιουργία μιας νέας παγκόσμιας οικονομικής τάξης καθώς και ο ρόλος της στις προσπάθειες για την βελτίωση των σχέσεων Ανατολής - Δύσης, σε μια περίοδο αυξανόμενης διεθνούς έντασης και κρίσης, καθιστούν την απώλειά της βαρύτατο πλήγμα στον αγώνα για την διεθνή ειρήνη και συνεργασία.

Ειδικώτερα για μας ο θάνατος της Γκάντι, μας στερεί απο την πολύτιμη συμβολή της, τόσο στην ανάπτυξη των διμερών μας σχέσεων και στα εθνικά μας θέματα, όπως το Κυπριακό, όσο και στην προώθηση απο κοινού πρωτοβουλιών για την ειρηνη, όπως η τελευταία πρωτοβουλία των 6 ηγετών για τον πυρηνικό αφοπλισμό της οποίας ήταν πρωτεργάτης.

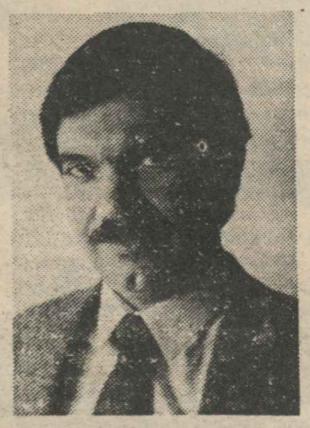
Η μνήμη της θα μείνει ζωντανή πηγή έμπνευσης για τον Λαό της όπως και σε μας για την συνέχιση των κοινών προσπαθειών για την ειρήνη στον κόσμο.

Αλλαγές στο ΥΧΟΠ

Νέος γενικός γραμματέας του ΥΧΟΠ αναλαμβάνει ο μέχρι τώρα εθνικός σύμβουλος του υπουργείου Αλέκος Πανταζής, αρχιτέκτονας - πολεοδόμος.

Ο Αλ. Πανταζής, γεννήθηκε το 1947 στο Ιωάννινα. Το 1970, αποφοίτησε από το Ε.Μ.Π. και το 1977, έγινε διδάκτορας Πολεοδομίας στο πανεπιστήμιο του Νότιγχαμ. Σο διάστιμα 1980-81, υπήρξε σύμβουλος του δήμου Αθηναίων για το «Ρυθμιστικό Σχέδιο της Αθήνας». Από το τέλος του 1981 μέχρι σήμερα, υπήρξε ειδικός σύμβουλος του ΥΧΟΠ.

Εξάλλου ο μέχρι σήμερα



Γ.Γ. του ΥΧΟΠ Γιάννης Καλαντίδης αναλαμβάνει πρόεδρος της Δημόσιας Επιχείρησης Πολεοδομίας και Στέγασης (ΔΕΠΟΣ).

Εβρισε ενωματαρχη

Στην Αρτα ο Μπουζανης Μιχαήλ του Αριστομένη ετων 19, κατ. Πετα - Αρτας ευρισκομενος κάτω απο την επηρεια ηρεμιστικών φαρμάκων εξύβρισε με ακατανόμαστες φράσεις τον Ενωμοτάρχη Φεύγα Σωτήριο του Χρήστου και το Χωρ/κα Κοσαρα Σπυρίδωνα του Παυσανια, του Τμήματος Ασφαλείας Αρτας, που εκτελούσαν υπηρεσια στο Νοσοκομειο Αρτας.

Ο δραστης διέφυγε τη σύλληψη και αργοτερα συνελήφθηκε για να παραπεμφθεί αρμοδια.

Θα διατεθούν δέκα λαικές κατοικίες

Με αποφαση του Υπουργείου Υγείας και Προνοίας εγκρίθηκε η εφαρμογή προγράμματος Λαικης κατοικίας για τη διάθεση δεκα (10) οικοπεδων του οικισμού Γιουργάνιστας, που ειναι αδιάθετα, σε άστεγες οικογενειες μονιμους κατοικους του οικισμου.

Υστερα απο τα ανωτέρω, οσοι ενδιαφέρονται να υποβάλλουν στην Δ/νση Κοιν. Προνοιας Νομαρχ. Ιωαννίνων τα απαιτουμενα δικαιολογητικά εντος προθεσμιας 30 ημερων απο τη θυρυκόλλησή της ανακοινώσεως στο κοινοτικό κατάστημα της κοινότητας Γιουργάνιστας.

Ο Νομαρχης στα χωριά

Τις κοινοτητες Κτίσματα και Βήσσανη επισκέφθηκε χθες το πρωί ο Νομάρχης Βασίλης Μπρακατσούλας, προκειμένου να εξετάσει τα προβλήματα που απασχολούν τους κατοίκους της περιοχής.

ΗΠΕΙΡΩΤΙΚΟΣ ΑΓΩΝΑ

ΑΠΟ ΤΗ ΣΚΟΠΙΑ ΜΑΣ

Το άνοιγμα της Κακαβιάς

Το άνοιγμα της Κακαβιάς αποτελεί ένα σημαντικό θήμα στην ανάπτυξη των οικονομικών σχέσεων Ελλάδος - Αλβανίας.

Η ανάπτυξη αυτή, ωφέλιμη και για τις δύο χώρες, θα έχει ιδιαίτερες ευεργετικές επιπτώσεις για τα Γιάννινα που - στο παρελθόν - διατηρούσαν τέτοιες σχέσεις με τη γειτονα και απο παράδοση αποτελούσαν ένα γερό οικονομικό κέντρο για την Αλβανία, όπως τόνισε και ο κ. Κ. Παπούλιας.

Πέραν όμως των οικονομικών ευεργετικών επιπτώσεων, το άνοιγμα της Κακαβιάς και γενικώτερα η διεύρυνση των οικονομικών σχέσεων με την γείτονα, αποτελούν ασφαλώς ένα καλό προηγούμενο για την αποκατάσταση και των πολιτικών σχέσεων, πέρα απο τις εμπορικές και οικονομικές συναλλαγές.

Το γεγονός τόνισε με έμφαση ο κ. Παπούλιας υπογραμμίζοντας τη σημασία της επίσκεψης πρόσφατα του Αλβανού υφυπουργού των εσωτερικών στην Αθήνα, κ. Καπλάνι. Και η αποκατάσταση και ανάπτυξη των πολιτικών σχέσεων με την Αλβανία, είναι ο μόνος τρόπος, να βοηθηθεί το ελληνικό στοιχείο της Βόρειας Ηπείρου, που η ιστορική συγκυρία - και τα σφάλματά μας - το απέσπασαν απο τη μητέρα Ελλάδα.

Γιατί με φωνασκίες, μεγαλοστομίες και ρητορικά φούμαρα δεν θελτιώνεται η μοίρα των συμπατριωτών της Β. Ηπείρου.

Απαράδεκτη τακτική

Τριάντα πέντε (35) βουλευτές της Ν.Δ. θα μιλούν για κάθε νομοσχέδιο που περνάει στη βουλή μας!

Αυτό αποφάσισε η ηγεσία της αξιωματικής αντιπολίτευσης για να επιβραδύνει το νομοθετικό έργο της κυβέρνησης!

Πρόκειται για ένα πρωτοφανές σχέδιο που έχει στόχο την κυβερνητική δραστηριότητα. Σκεφτείτε ότι για να ψηφιστεί ένα νομοσχέδιο πρέπει να μιλήσουν 35 βουλευτές της Ν.Δ. χωρίς μάλιστα να υπάρχει και χρονικός περιορισμός στην ομιλία τους.

Μπορεί το σχέδιο να είναι «έξυπνο» αλλά ασφαλώς είναι απαράδεκτο απο τη δημοκρατική κοινή γνώμη της χώρας, που ανεξάρτητα πολιτικής τοποθέτησης, δεν εγκρίνει αυτόν τον ανήθικο ασφαλώς και αντιδημοκρατικό τρόπο άσκησης αντιπολίτευσης.

Όλα έχουν ένα όριο και ασφαλώς με την τακτική της Ν.Δ. το ξεπέρασε.

Και αυτό αποβαίνει σε βάρος της.

ΚΗΔΕΙΑ

Τον προσφιλή μας σύζυγον, πατερα, παππον και θειον

ΙΟΡΔΑΝΗΝ ΒΑΖ. ΝΑΥΡΟΖΟΓΛΟΥ
ΕΚ ΜΠΑΦΡΑΣ ΕΤΩΝ 70

θανόντα χθες κηδευουμε σήμερα Πέμπτη 1 Νοεμβρίου στον Ιερο Ναό Αγίας Παρασκευης Μπαφρας.

Η ΣΥΖΥΓΟΣ: Ελισάβετ
ΤΑ ΤΕΚΝΑ: Γερασίμος και Αρετη Ναυροζογλου, Ολγα χηρα Ιωάννου Αναστασίου, Βασίλειος και Παρασκευη Ναυροζογλου, Αναστασία και Γεωργιος Σιδερας, Ελενη και Κων/νος Ποτσικας, Κων/νος και Ασημινα Ναυροζογλου, Κατινα και Χαραλαμπος Σοελεμεζογλου, Ευδοξία και Ευαγγελος Μαγκλαρας.
ΟΙ ΕΓΓΟΝΟΙ, ΟΙ ΑΝΕΨΙΟΙ, ΟΙ ΛΟΙΠΟΙ ΣΥΓΓΕΝΕΙΣ.

Για να χαμογελούν όλα τα παιδιά του κόσμου



αγοράστε κάρτες
unicef

ΕΛΛΗΝΙΚΗ ΕΠΙΤΡΟΠΗ ΣΥΝΕΡΓΑΣΙΑΣ ΜΕ ΤΗΝ UNICEF
ΞΕΝΑΣ 1-115 27 ΑΘΗΝΑ
ΤΗΛ. 77.84.223 - 77.78.268

Αυτή η καταχώρηση είναι προσφορά προς την UNICEF

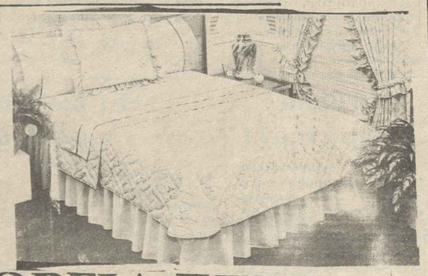
Hi-Fi audio center
Ηλεκτρικές Μελέτες Κατασκευές
φωτισμού – θερμοσυσσωρευτών
Ηχεία KEF AUDAX ΠΟΙΚΙΛΙΑ CONDORE Nakamichi
harman/kardon
ΣΤΕΡΕΟΦΩΝΙΚΑ - ιδιοκατασκευές
ΠΕΤΡΙΔΗΣ ΜΙΧΑΛΗΣ ☎ 24637
Ναπ.Ζέρβα 90 - ΕΠΙΣΚΕΥΕΣ

ΜΕΝΤΙΟΥΜ ΤΖΕΝΗ
ΨΥΧΟΕΡΕΥΝΗΤΡΙΑ
ΧΑΡΤΟΜΑΝΤΗΣ



Κυπρου 73 Αγια Βαρβάρα
Αιγάλεω
ΙΩΑΝΝΙΝΑ: ΤΣΑΚΑΛΩΦ 21 - ΤΗΛ. 34.977
ΑΘΗΝΑ: ΤΗΛ. 5445977
(Δέχεται στην Αθήνα απο 9 μέχρι 15 κάθε μήνα)

ΠΡΑΤΗΡΙΟ ΜΑΛΛΙΝΩΝ
ΚΟΥΒΕΡΤΩΝ ΚΑΙ ΕΙΔΗ ΠΡΟΙΚΟΣ



ΓΕΩΡΓΙΑ ΖΕΡΒΑ
Μ. ΜΠΟΤΣΑΡΗ 31– ☎ 38.066

Το πόιντ σύστεμ σώζει ζωές



Σημαντική μείωση των ατυχημάτων και των τροχαίων παραβάσεων σημειώθηκε, κατά τον πρώτο χρόνο εφαρμογής του Συστήματος Ελέγχου Συμπεριφοράς Οδηγών, γνωστού ως πόιντ σύστεμ. Σύμφωνα, με τα στατιστικά στοιχεία του υπουργείου Συγκοινωνιών, από την 1-9-83, που άρχισε η εφαρμογή του πόιντ σύστεμ, υπήρξε μείωση του αριθμού των νεκρών (από τροχαία δυστυχήματα) κατά 18%, των βαριά τραυματισμένων κατά 21% και των ελαφρά τραυματισμένων κατά 10,5%. Στο ίδιο διάστημα, αφαιρέθηκαν οι άδειες οδήγησης από 109 οδηγούς.

Εξάλλου, κατά τον πρώτο χρόνο εφαρμογής του ΣΕΣΟ, σημειώθηκαν 155.433 παραβάσεις και στάλθηκαν 7.643 ενημερωτικά σημειώματα σε ισάριθμους παραβάτες, που πλησίαζαν το όριο (17 βαθμοί) αφαίρεσης της άδειας

ΜΕΤΑΦΟΡΑ
Οδοντιατρείου
Η οδοντίατρος ΧΡΥΣΑΝΘΗ ΚΟΥΝΤΑ ΘΕΟΧΑΡΗ μετέφερε το ιατρείο της στην οδό Ν. Δούκα 4. Τηλ. ιατρείου 33.249 κ. οπτίου 21.448

ΔΙΑΚΟΠΗ ΕΡΓΑΣΙΩΝ

Ο Ιατρός Ακτινολόγος Θεόδωρος Γεωργιάδης διακόπτει τις εργασίες του μέχρι 11 Νοεμβρίου.

ΧΡΗΣΙΜΕΣ ΠΛΗΡΟΦΟΡΙΕΣ

Σήμερα

ΠΕΜΠΤΗ
1 ΝΟΕΜΒΡΙΟΥ

ΕΤΟΣ	1984
Μέρα	305-61
Μην. 10	Εβδ. 44
Αν. ήλιου	06.49
Δυση	17.27
εξέλιξη	Πρωτ. 1ετ

ΚΙΝΗΜΑΤΟΓΡΑΦΟΙ

ΜΠΙΤΑ:
«Το κλειδί»
ΤΙΤΑΝΙΑ:
«Ο αλόγιστος αντάρτης του Καράτε»

ΓΡΑΝΑΔΑ:
«Κυνηγός της χαμένης κιβωτού»
ΠΑΛΛΑΔΙΟ:
«Αγωνία τα μεσάνυχτα»
ΟΡΦΕΑΣ:
«Αλλού παπάς αλλού τα Ράσσα»

ΑΝΑΓΚΗΣ

Νοσοκομεία

Γεν. Νοσοκομειο ☎	26.292
	33.461
Ασθενοφορα	33.461
	26.496

Ταξί



Ραδιοτ΄,, ☎☎	39.777
Κεντρ. Πλατείας	25.651
Ανω Πλατείας	27.111
Πρακτ. Αθηνων	22.200
28ης Οκτωβρίου	38.800
Στρατολογίας	38.100
Αγ. Αικατερίνης	35.991
Ταχυδρομειου	23.000
Νατ. Ζέρβα	31.000
Αθέρωφ	39.790
Α.Τ.Ε.	28.444
Ακαδημίας	20.555
Πλατ. Παργης	38.400
Γυαλι Καφενέ	26.235
Περαματος	34.555
Τζαμι Καλούτσανη	26.111

Χρήσιμα τηλέφωνα

Νοσοκομειο ☎☎	26.292
Πυροσβεστική	199
Αμεσος δραση	100
Α. Αστ. Τμημα	26.236
Β. Αστ. Τμημα	26.236
Τμ. Ασφαλειας	26.111
ΔΕΗ (βλαβες)	22.251
ΟΤΕ (βλαβες)	121
Υδρευση (βλαβες)	25.394
ΟΛΥΜΠΙΑΚΗ	23.120
ΠΡΑΚΤΟΡΕΙΑ ΛΕΩΦΟΡΕΙΩΝ	
Αθηνών	26.286
Θεσσαλονίκης	26.213
Ηγουμενίτσης	26.213
Πρεβέζης	25.014
Αρτας - Αγρινιου	25.014
ΝΟΜΑΡΧΙΑ	21.701
»	21.901
ΔΗΜΑΡΧΕΙΟ	26.312
»	30501
ΕΙΣΑΓΓΕΛΙΑ	25.487

ΔΡΟΜΟΛΟΓΙΑ

ΟΛΥΜΠΙΑΚΗΣ

ΔΕΥΤΕΡΑ-ΠΑΡΑΣΚΕΥΗ
ΑΘΗΝΑ-ΙΩΑΝΝΙΝΑ 10.30
ΙΩΑΝΝΙΝΑ-ΘΕΣ/ΝΙΚΗ 12.00
ΘΕΣ/ΝΙΚΗ-ΙΩΑΝΝΙΝΑ 13.20
ΙΩΑΝΝΙΝΑ-ΑΘΗΝΑ 14.40
ΤΡΙΤΗ
ΑΘΗΝΑ-ΙΩΑΝΝΙΝΑ 10.20
ΙΩΑΝΝΙΝΑ-ΑΘΗΝΑ 15.35
ΤΕΤΑΡΤΗ, ΠΕΜΠΤΗ
ΣΑΒΒΑΤΟ, ΚΥΡΙΑΚΗ
ΑΘΗΝΑ-ΙΩΑΝΝΙΝΑ 10.30
ΙΩΑΝΝΙΝΑ-ΑΘΗΝΑ 12.00

ΜΟΥΣΕΙΑ

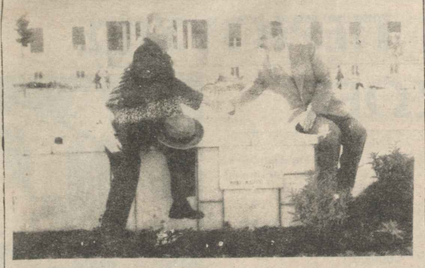
ΚΡΑΤΙΚΟ
Ανοιτό κάθε μέρα 9–3.30 μ.μ. πλην Τρίτης που ειναι κλειστό
Την Κυριακή 10–3 μ.μ.
ΔΗΜΟΤΙΚΟ: 9-13.30 και 16-20
«ΒΡΕΛΗ»: Μουζακαίοι (12 χιλ. απο Ιωάννινα)

ΓΙΑ ΤΟΥΣ ΟΔΗΓΟΥΣ

* ΟΒΕΛΠΑ: ☎☎ 104
* Ε.Λ.Π.Α.: 20.695
* Σταθμός Κατάρας: ☎ 0656-41.216

ΜΕΓΕΘΥΝΣΕΙΣ

Χθές Σήμερα Αύριο



Ο Δημαρχος Γρηγορης Σακκας και ο Κώστας Τέκτων στο συντριβάνι της Κεντρικης πλατείας

ΣΧΟΛΙΚΗ ΣΥΜΒΟΥΛΟΣ ΠΡΟΣΧΟΛΙΚΗΣ ΑΓΩΓΗΣ

Η Σχολική Συμβουλος Προσχολικης Αγωγής 9ης Περιφερειας κ. Αρετη Νάκου, στο δευτερο 15/νθήμερο Οκτωβρίου, επισκεφθηκε Νηπ/γεία των Νομών Ιωαννίνων και Πρεβέζας και συνεργάστηκε με τις Νηπ. αυτών των Νηπ/γειων.

Τη Δευτέρα 29 Οκτωβρίου στο Καναλάκι πραγματοποιηθηκε απο τη Σχολική Σύμβουλο, ενημερωτική συγκεντρωση των Νηπ/γών του 2ου γραφειο Δ.Ε. Πρέβεζας.

Στη συγκέντρωση παραβρέθηκαν και χαιρέτισαν, ο Προισταμενος του 2ου γραφειο Δ.Ε Πρέβεζας κ. Νικόλαος Παπανικολαου καθως και ο Σχολικος Σύμβουλος Δ.Ε. 3ης Περιφ. Καναλακιου κ. Θεοδωρος Σιακας, που τόνισαν την αξια του θεσμού του Σχο.λ. Συμβουλου, τήν προσφορά της Νηπ/γού στο κοινωνικό σύνολο και τη αναγκη συνεργασιας των Νηπ/γείων με τους φορείς της Εκπ/σης.

Τον λογο πήρε μετά ο Πρόεδρος της Κοινότητας Καναλακιου κ. Παναγιωτης Ευθυμιου που δηλωσε την πρόθυμη συμπαρασταση του στο εκπ/κο εργο.

Οι Νηπ/γοι που η προσέλευση τους ηταν καθολικη ικανοποιημενες απο την έκβαση των εργασιών ευχαριστησαν την Σχολ. Συμβουλο και εξέφρασαν την ευχη για την συχνη παρουσια της στην Περιφερεια τους.

ΕΚΔΗΛΩΣΕΙΣ

Το τμήμα του Ελληνικού Ερυθρού Σταυρού Ιωαννίνων οργανωσε χθές στις 5 το απογευμα τρισάγιο στο νεκροταφειο του Αγίου Νικολάου για τις αδελφές νοσοκόμες που σκοτωθηκαν στο πόλεμο του 1940.

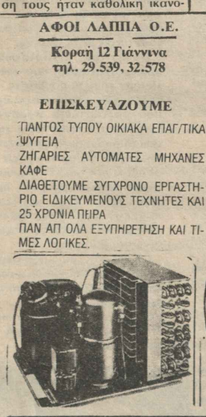
Στην συνέχεια 7 το απογευμα στην ΕΗΜ έγινε τελετη απονομης πτυχίων στις εθελοντριες αδελφές του ΕΕΣ. Τα πτυχία επέδωσε ο Γ.Γ. του κεντρικου Δ.Σ. του ΕΕΣ κ. Πετμεζας αντιναυαρχος Π.Ν ε.α.

Η Νομαρχιακη Επιτροπη [illegible] ετησιας των δυο φυλων οργανωσε εκδηλωση χθες στις 7 το απογευμα στη Ζ.Π.Α. με θεμα: «Επαγγελματικος Προσανατολισμος και ισοτητα των δυο φυλων».

Τα θεματα αναπτυξαν εκπροσωποι του συμβουλιου ισοτητας, του ΟΑΕΔ για γυναικεια ζητηματα και του υπουργειου Παιδειας.

ΑΦΟΙ ΛΑΠΠΑ Ο.Ε.
Κοραή 12 Γιάννινα
τηλ. 29.539, 32.578

ΕΠΙΣΚΕΥΑΖΟΥΜΕ
ΠΑΝΤΟΣ ΤΥΠΟΥ ΟΙΚΙΑΚΑ ΕΠΑΓ/ΤΙΚΑ ΨΥΓΕΙΑ
ΖΗΓΑΡΙΕΣ ΑΥΤΟΜΑΤΕΣ ΜΗΧΑΝΕΣ ΚΑΦΕ
ΔΙΑΘΕΤΟΥΜΕ ΣΥΓΧΡΟΝΟ ΕΡΓΑΣΤΗΡΙΟ ΕΙΔΙΚΕΥΜΕΝΟΥΣ ΤΕΧΝΗΤΕΣ ΚΑΙ 25 ΧΡΟΝΙΑ ΠΕΙΡΑ
ΠΑΝ ΑΠ ΟΛΑ ΕΞΥΠΗΡΕΤΗΣΗ ΚΑΙ ΤΙΜΕΣ ΛΟΓΙΚΕΣ.



Σκέψεις και χρίσεις

Η ΔΕΞΙΑ ΚΑΙ Η ΙΣΤΟΡΙΑ

Εκθετη έμενε τοσο η Ν.Ε. της Ν.Δ. με την ανακοίνωση που έκανε για τα επεισόδια της Κόνιτσας και που μιλάνε για παραποίηση ιστορικών γεγονότων, όσο και ο βουλευτής της Ν.Δ. Ελευθεριος Καλογιαννης στην επερώτηση που κατέθεσε στη Βουλή για το θέμα αυτό.

Η Νομαρχιακη Επιτροπη που βιάστηκε - για μια ακόμη φορά - καταγγέλει και καταδικάζει την «διαστρέβλωση» των ιστορικών γεγονότων του έθνους μας. Με την ενέργειά της αυτή όμως αποδεικνυει για πολλοστή φορά ότι εκείνος ο πολιτικός χώρος που συστηματικα παραποιούσε την ιστορία ειναι αυτός στον οποίο ανήκει.

Την ίδια μέρα (χθές) που δημοσιευόταν η ανακοίνωση της Ν.Ε. στην φιλική της εφημερίδα ο «Η.Α.» δημοσιευε όσα πρόλαβε να πει ο καθηγητής κ. Πασχαλίδης στον πανηγυρικό της ημέρας.

Κάνοντας λοιπόν μια αντιπαράθεση των όσων πραγματικά επιθωθηκαν σε σχέση με τα όσα θεωρητικά μνημονεύει η Ν.Ε. παρατηρεί:

Είναι αληθεια ναί ή όχι ότι τόσο ο δικτάτορας Μεταξάς όσο και ο βασιλιάς Γλύξμπουργκ ποτέ δεν αποτέλεσαν τη φυσική ηγεσία, του έθνους. Αληθεια πόσο έτοιμο είχαν τον στρατό μας όταν ο λαός σκοτωνόταν στα πεδία των μαχων της Πίνδου;

Είναι αλήθεια ναι ή όχι ότι η συντριπτική πλειοψηφία της νέας γενιάς μας, ζητάει ευθύνες, αμφισβητεί την ιστορία που έφτιαξε στα μέτρα της η δεξιά;

Είναι αλήθεια ότι οι ηγέτες, (Γεώργιος Μεταξάς) όπως τους παρουσιάζει η δεξιά καθε άλλο παρά ηγέτες ήταν αλλά φριχτοι σκοταν στην διακυβέρνηση στηριζόμενοι σε ξένες δυνάμεις. Και πως μπορεί ένας δικτάτορας και ένας βασιλιάς που στηρίζει μια δικτατορία να χαρακτηριστούν ηγέτες;

Είναι παραποίηση ιστορίας η δημοσίευση κάποιων στοιχείων που έγραφε ο ίδιος ο δικτάτορας όπως «Η Ελλάς έγινε απο τις 4 Αυγούστου κράτος αντικομμουνιστικόν κράτος αντικοινοβουλευτικον κράτος ολοκληρωτικόν».

Σε ποιό ακριβώς σημειο υπαρχει η παραποίηση της ιστορίας του έθνους αρμόδιοι της Ν.Ε.; Σε ποιό ακριβώς σημειο θλεπετε την διαστρέβλωση;

Αποδέχεστε, κι αν ναι, δηλώστε το επίσημα, ότι εσείς δέχεστε την «τεράστια συμμετοχή στην δημιουργία του «έτους 1940» του δικτάτορα Μεταξά» για να μαθει επιτέλους ο λαός τι πρεσβεύετε.

Ας αφήσουμε όμως την τόσο άστοχη ανακοίνωση της Ν.Ε. της Ν.Δ. και να περασουμε στην επερώτηση του κ. Καλογιάννη.

Είναι ναι ή όχι προδότης ο Μεταξάς; Αν όχι τότε κάθε στιγερός δικτάτορας τι είναι;

Δεν είναι προδότης ενος έθνους;

Ήταν ναι η όχι η δικτατορία Μεταξά κυβέρνηση των ξένων συμφερόντων;

Γιατί δίνεται στον ομιλητή μια ιδιότητα που δεν έχει. Δεν είναι Δ/ντης της Τεχνικης Σχολής το ξέρετε αυτό και αν όχι έπρεπε να το διακριβώσετε

Γιατί λοιπόν παραποιείτε τα γεγονότα;

Γιατί του αποδίδετε ενέργειες που δεν έκανε; Γνωρίζατε πολύ καλά αν σχετεσεις αυτός πού σας το πληροφόρησε πως ο κ. Πασχαλίδης δεν κρέμασε σάκο απορριμάτων στον ιστο του σχολειου. Το περιστατικό αυτό έγινε όταν συνεδρίαζαν οι καθηγητές και κάποιοι μαθητές κρέμασαν στον ιστό της σημαιας ένα τενεκε κατι για το οποίο τιμωρηθηκαν.

Ωστόσο αν δει κανεις την πολιτική που ακολουθεί η δεξιά ακόμη και σήμερα μπορει να καταλάβει ΠΟΙΟΙ ΠΑΡΑ ΠΟΙΟΥΝ ΤΗΝ ΙΣΤΟΡΙΑ ΚΑΙ ΜΕ ΠΟΙΟ ΤΡΟΠΟ.

Οι αποδείξεις υπαρχουν. Τις θλεπει ο οποιοσδήποτε.

Περα όμως απ αυτά κάποιοι παρατηρήσαν ότι απο πλευρας του συγκεκριμένου βουλευτή της Ν.Δ. γίνεται μια προσπάθεια δημιουργίας εντυπώσεων.

Μια προσπάθεια που αντανακλά αμεσα στην κατάρτιση του ψηφοδελτίου της Ν.Δ. στο Νομό.

Υποστηρίζεται λοιπόν ότι γίνεται εντονος αγώνας για να αποδειχτει σε κάποιους ότι το συγκεκριμένο στόμο ειναι δυναμικο και συνεπως απαραιτητος στο κομμα. Με λαθος όμως τακτική.

ΣΠΥΡΟΣ ΘΕΜΕΛΗΣ

Από τα αρχεία μας



Ξεφυλλίζοντας τον «Ηπ. Αγώνα»

10.10.1928

-Ο κ. Ελ. Βενιζέλος εκδηλώνων το ιδιαίτερον του ενδιαφέρον δια την ασφάλειαν της Ηπείρου, συνεργάσθη μετά του κ. υπουργού των Εσωτερικών παρόντος και του αρχηγού της Χωροφυλακής στρατηγού κ. Διαλέττη. Ο κ. Ζαβιτσάνος έθεσε υπόψει του κ. Βενιζέλου τα ληφθέντα μέτρα, ο δε κ. Διαλέττης ανέπτυξε δια μακρών τας αντιλήψεις του επι των λητέων μέτρων, τονίσας ότι επιβάλλεται το κράτος να κτυπήση τα πρόσωπα τα οποία δυστυχώς κατέχουν υψηλήν κοινωνικήν θέσιν. Η σύσκεψις θα επαναληφθεί με την συμμετοχήν και του αναμενομένου εις Αθήνας κ. Καλεύρα κατόπιν παρακλήσεως του κ. Βενιζέλου.

-Αφίχθη εις την πόλιν μας ο καλλιτέχνης γλύπτης κ. Φαληρέας του οποίου έργον τυγχάνει το επι της άνω πλατείας σταθέν άγαλμα. Ο κ. Φαληρέας συνηντήθη μετά του υπομοιράρχου κ. Λάζου προέδρου της Επιτροπής η οποία έχει καταστιθεί δια την ανέγερσιν ανδριάντος του εκ των μελών της Φιλικής Εταιρείας τέκνου της Άρτης Σκουφά.

-Επι τη ενάρξει των εργασιών της Βουλής ανεχώρησε δι Αθήνας ο βουλευτής του νομού Ιωαννίνων κ. Γεώργιος Καλούδης.

-Επανήλθε εκ Βερατίου ο εντεύθεν Γεν. Πρόξενος της Αλβανίας Ρεμζή θέης αναλαθών τα καθήκοντά του.

19.10.1955

-Δημοσιεύεται επιστολή του Χαραλ. Βάρφη προς τον «Ηπειρ. Αγώνα» τον οποίον αποκαλεί «θαραλέον και ανέκαθεν τίμιον και ανιδιοτελή μαχητήν της ιεράς υποθέσεως της Β. Ηπείρου, με την οποίαν ο επιστολογράφος εξαίρει ραδιοφωνικήν ομιλίαν του ταγματάρχου πεζικού κ. Κουλούρη δια την σκλαβωμένην πατρίδα Βορείων Ηπείρων και δια την ελληνικότητα του τμήματος της Ελληνικής χερσονήσου απο του αρχαίου Δυρραχίου, του Αυλώνος του Βελεγράδων (Μπεράτιου) Απολλωνίας και Μοσχοπόλεως. Χειμάρας.

-Επανήλθε η περιφερειακή έφορος οδηγών Ιωαννίνων κ. Μαρίκα Χωρεπτού κατόπιν τριημέρου περιοδείας της ανα την Κόνιτσαν. Βασιλικόν και Δελβινάκιον. Ενδα ήλθε εις επαφήν με τα τοπικάς αρχάς δια την προσδον του οδηγησιμού.

-Δημοσιεύεται εξαγγελία του «Ηπ. Αγώνα» περι ερεύνης δια τα δάση του Φλαμπουραρίου. Είναι «κράφει - το αινιγματικόν ερώτημα εις το οποίον εντος της εβδομάδος θα απαντήση η «Ηπειρ. Αγών».

Διαφημιστικο τμημα Η.Α.
Δ.Τ.
Ηπειρωτικος Αγων
διαφημισεις στον Η.Α.
αξίζουν πολλά... ☎ 61·584
πακετες : ανδρεας γιαννουλης ☎ 32·394

ΠΥΡΟΣΒΕΣΤΙΚΗ ΥΠΗΡΕΣΙΑ ΑΘΟΡΥΒΑ ΠΡΟΣΦΕΡΕΙ ΕΝΑ ΤΕΡΑΣΤΙΟ ΕΡΓΟ ΣΩΖΟΝΤΑΣ ΠΕΡΙΟΥΣΙΕΣ ΚΑΙ ΑΝΘΡΩΠΙΝΕΣ ΖΩΕΣ

Σημαντική η προσφορά της στην Ήπειρο



Ένα επάγγελμα με πολλούς κινδύνους και απρόοπτα είναι και των πυροσβεστών...

Και μόνον ο ανατριχιαστικός ήχος των σειρήνων απο τα αυτοκίνητα της Πυροσβεστικής προκαλούν το δέος στους πολίτες. Φανταστείτε λοιπόν τι πρέπει να γίνει αν χρειαστεί να δώσεις μάχες με την φωτιά....

Πριν πολλά χρόνια οι πυροσβέστες στην επαρχία σπανια χρειάζονταν να επέμβουν και μόνον σε περιπτώσεις πυρκαγιών. Σήμερα τα πράγματα έχουν αλλάξει για την κατηγορία αυτή των εργαζομένων. Εκτός απο τις πυρκαιές, επεμβαίνουν σε περιπτώσεις εγκλωβισμού ανθρώπων σε ασανσέρ, σε «τράβηγμα» νερών απο πλημμυρισμένα σπίτια, σε απελευθέρωση τραυματιών απο τις λαμαρίνες αυτοκινήτων σε τροχαία, σε διάσωση ορειβατών σε χαράδρες, σε διάσωση ανθρώπων που έπεσαν σε πηγάδια κλπ. κλπ. Δεν είναι λίγες οι φορές που κλήθηκαν πυροσβέστες για να σώσουν διάφορα ζώα που κινδύνευαν σε κάποιον στύλο της ΔΕΗ, ενώ πριν λίγα χρόνια οι Γιαννιώτες θυμούνται τους πυροσβέστες να φτιάχνουν φωλιές για τους πελαργούς στους στύλους της ΔΕΗ.

Ισως ακόμα ο Έλληνας δεν το έχει χωνέψει εντελώς αλλά ο σύγχρονος πυροσβέστης βρίσκεται πιο κοντά στον πολίτη και μάλιστα σε δύσκολες περιπτώσεις απο συνάδελφους των άλλων υπηρεσιών (Αστυνομία κλπ.)

Με τα νούμερα που θα παρατέσουμε πιο κάτω φαίνεται καθαρά το σοβαρό και τεράστιο για την οικονομία της χώρας, έργο που προσφέρει η Π.Υ.

Συχνά στις εφημερίδες διαβάζουμε για τις φωτιές που γίνονται σε διάφορες περιοχές της χώρας και σχεδόν πάντοτε μπαίνει και μια σειρούλα για τους πυροσβέστες πάντοτε η ιδια...

...«χάρις στις υπεράνθρωπες προσπαθειες των πυροσβεστών η φωτια δεν επεκτάθηκε...»

Αυτό όλο κι όλο για τους ανθρώπους που σε κάθε φωτιά παίζουν «κορώνα - γραμματα» την σωματική τους ακεραιότητα και μερικές φορές την ζωη τους.

Βέβαια το πολύ λιθάνισμα δεν ταιριάζει σ αυτή την Υπηρεσία. Σταματάμε λοιπόν εδώ και παραθέτουμε με νούμερα την δουλειά της Πυροσβεστικής Υπηρεσίας στην Ήπειρο - Λευκάδα και Κέρκυρα...

ΤΑ ΣΤΟΙΧΕΙΑ

* ΙΩΑΝΝΙΝΑ: Χρειάστηκε το 1983 η επέμβαση της Πυροσβεστικής Υπηρεσίας σε 412 περιπτώσεις.

Απο αυτές: 154 ήταν πυρκαιές, 59 παροχές βοήθειας, 178 απελευθερώσεις απο ανελκυστήρες και υπήρχαν και 21 κινητοποιήσεις που έγιναν μετά απο ψευδείς αναγγελίες.

* ΑΡΤΑ: Το σύνολο των συμβάντων το 1983 ήταν 161. Απο αυτά 107 πυρκαιές, 34 παροχές βοήθειας, 18 απελευθερώσεις απο ανελκυστήρες, και 2 ψευδείς αναγγελίες.

* ΠΡΕΒΕΖΑ: 80 επεμβάσεις είχε η Π.Υ. στην Πρέβεζα. Απο αυτές 47 ήταν πυρκαιές, 22 παροχές βοήθειας, 10 απελευθερώσεις ατόμων σε ασανσέρ και 1 ψευδή καταγγελία.

* ΘΕΣΠΡΩΤΙΑ: 66 συμβάντα, δηλ. 52 φωτιές 13 παροχες βοήθειας, 1 απελευθέρωση απο ασανσέρ.

* ΠΑΡΓΑ: 42 επεμβάσεις (40 φωτιές και 2 ψευδείς αναγγελίες)

* ΘΕΣΠΡΩΤΙΚΟΥ (Πρέβεζας): 54 επεμβάσεις (43 φωτιες, 13 παροχές βοήθειας, 1 ψευδή αναγγελία)



* ΚΕΡΚΥΡΑ: 319 επεμβάσεις. Απο αυτές, 159 σε φωτιές, 115 παροχές βοήθειας, 39 απελευθερώσεις ατόμων απο ανελκυστήρες και 6 ψευδείς αναγγελίες.

* ΛΕΥΚΑΔΑ: 73 επεμβάσεις (57 φωτιές, 16 παροχές βοήθειας)

ΟΙ ΖΗΜΙΕΣ

Το 1983 απο τις φωτιές στην Ήπειρο, Λευκάδα και Κέρκυρα καθώς και περιουσίες που διασώθηκαν με τα εξής νουμερα:

ΙΩΑΝΝΙΝΑ: Προκλήθηκαν ζημιές που φτάνουν τα 41.419.700 δρχ.
Διασώθηκαν περιουσίες αξιας 854.868.300 δρχ.

* ΑΡΤΑ: Οι ζημιές φθάνουν τα 2.925.000 δρχ. ενώ οι περιοσίες που σώθηκαν χάρι της έγκαιρης επέμβασης της Π.Υ. φθάνουν τα 346.700.000 δρχ.

* ΠΡΕΒΕΖΑ: Οι ζημιες ειναι το 1983 1.948.000 δρχ. και οι διασωθεισες περιουσιες φθανουν τα 122.232.000 δρχ.



* ΘΕΣΠΡΩΤΙΑ: 68.640.000 δρχ. οι ζημιές και 245.880.000 δρχ. οι περιουσίες που διασώθηκαν.

* ΠΑΡΓΑ: 4.610.000 δρχ. ζημιες 1.142.000.000 οι διασωθεισες περιουσίες.

* ΘΕΣΠΡΩΤΙΚΟ (Πρεβεζας): Ζημιές 2.852.000 δρχ. διασωθεισες περιουσιες 38.866.000 δρχ.

* ΚΕΡΚΥΡΑ: 31.055.500 δρχ. οι ζημιές, 1.248.672.000 δρχ. οι διασωθείσες περιουσιες.

* ΛΕΥΚΑΔΑ: 55.118.000 δρχ. οι ζημιες. 815.802.000 δρχ. οι περιουσίες που διασωθηκαν.

ΚΑΤΑ ΠΟΛΗ

Απο το 1979 μέχρι και το 1983 κατά πόλη εγιναν οι εξής ζημιες απο πυρκαιές

* ΙΩΑΝΝΙΝΑ: 1979 (24.541.000), 1980 (21.745.300), 1981 (36.265.000) 1982 (52.367.400), 1983 (41.419.700)

* ΑΡΤΑ: 1979 (4.232.800), 1980 (2.600.200), 1981 (3.899.000), 1982 (36.112.005), 1983 (2.925.000).

* ΠΡΕΒΕΖΑ: 1979 (5.199.700), 1980 :15.040.750), 1981 (18.038.000), 1982 (5.185.000), 1983 (1.948.000).

* ΘΕΣΠΡΩΤΙΑ: 1979 (3.431.000), 1980 (4.963.000), 1981 (95.978.000), 1982 (8.972.000), 1983 (68.640.000).

* ΠΑΡΓΑ: 1979 (1.611.000), 1980 (175.000), 1981 152.400.000) 1982 (16.414 000), 1983 (4.610.000)

* ΘΕΣΠΡΩΤΙΚΟ (Πρεβεζας): Το 1979 δεν είχε ιδρυθει Π.Υ το 1980 (631.000), 1981 (35.508.500), 1982 (1.124.000) 1983 (2.852.000).

* ΚΕΡΚΥΡΑ: 1979 (59.017.100), 1980 (19.740.000), 1981 (35.711.100), 1982 (26.694.000), 1983 (31.055.500).

* ΛΕΥΚΑΔΑ: 1979 (4.692.500), 1980 (2.309.500), 1981 (5.898.000), 1982 (10.054.500), 1983 (55.118.000).



Απο τα επίσημα αυτά νουμερα φαίνεται καθαρα ότι οι πυροσβέστες κάνουν σοβαρη δουλεια σωζοντας περιουσιες. Τώρα αν σ ολα προστεθει και το επικίνδυνο της δουλειας τότε οπωσδήποτε αυξάνεται κατά πολυ η συμπάθεια των πολιτων προς την ταξη αυτη των εργαζομένων, που μερα η νυχτα δινουν μαχες με τις φλογες.

Παληότερα χαριτολογωντας πολλοι ήταν αυτοι που αποκαλουσαν τους πυροσβέστες «ταβλαδορους». Τα νουμερα ομως που παραθετουμε παραπανω δειχνουν ότι καθε αλλο παρα εκει ταιριαζει αυτη η παρομοιωση, αφού η επεμβαση των πυροσβεστων σωζει περιουσιες αξιας δισεκατομμυριων δραχμων. Βεβαια ειναι περιττο να πουμε οτι κοντα στις περιουσιες σωζονται και δεκαδες ανθρωπινες υπαρξεις.

Εστω και με καθυστερηση λοιπον σκεφθηκαμε να κανουμε αυτο το μικρο αφιερωμα στην Πυροσβεστικη Υπηρεσια που τοσα μας προσφερει οποιαδηποτε ωρα του 24ωρου την χρειαστουμε...

ΓΙΩΡΓΟΣ ΚΥΡΟΥΣΗΣ



ΠΥΡΚΑΪΕΣ, ΠΑΡΟΧΕΣ ΒΟΗΘΕΙΑΣ, ΕΠΕΜΒΑΣΕΙΣ ΣΕ ΑΝΕΛΚΥΣΤΗΡΕΣ ΚΑΙ ΨΕΥΔΕΙΣ ΑΝΑΓΓΕΛΙΕΣ, ΤΟΥ ΕΤΟΥΣ 1983

ΗΜΕΡΕΣ	ΠΟΛΕΙΣ		ΣΥΝΟΛΟ
	ΑΘΗΝΑ-ΠΕΙΡΑΙΑ	ΕΠΑΡΧ. ΠΟΛΕΙΣ	
ΔΕΥΤΕΡΑ	1.556	2.859	4.415
ΤΡΙΤΗ	1.483	2.868	4.351
ΤΕΤΑΡΤΗ	1.477	2.655	4.132
ΠΕΜΠΤΗ	1.471	3.007	4.478
ΠΑΡΑΣΚΕΥΗ	1.447	2.816	4.263
ΣΑΒΒΑΤΟ	1.473	3.060	4.533
ΚΥΡΙΑΚΗ	1.329	3.012	4.341
ΣΥΝΟΛΟ	10.236	20.277	30.513

Η ημέρα Σάββατο είναι αυτή με τα περισσότερα συμβάντα του Πυροσβεστικού Σώματος

ΠΕΤΡΟΣ ΑΠΟΣΤΟΛΙΔΗΣ

ΟΣΑ ΘΥΜΑΜΑΙ 1900 — 1969

Συνέχεια απο το προηγούμενο.

Ένα χρόνο πρίν πεθάνει έμεινε κατάκοιτος, τυφλός άπό καταρράκτη, ή κυρα-Βασίλω δέν ήταν πιά, καί ή μάνα μου τόν φρόντιζε καί τόν κράτησε καθαρό καί περιποιημένο μέχρι τό θάνατό του.

Ή κυρα-Βασίλω τέλειωσε ένα βράδυ ξαφνικά μπροστά στό τζάκι, καθώς έτοίμαζε τίς τηγανίτες. Είχε προσκαλέσει σέ δεῖπνο τό Γιάννη Πέτσα, άδελφό τῆς μάνας μου, πού τόν άγαποῦσε καί τόν καμάρωνε σάν παιδί της. Έκεῖ πού είχε τό τηγάνι στή φωτιά — ἐγώ δίπλα της νά μέ φιλέψει τήν τηγανίτα μου — τή βλέπω νά γέρνει στό πλευρό σάν νά κοιμηθεῖ. Έτσι πέθανε.

Ό πατέρας μου

Ήταν ὁ δεύτερος γιός. Στά δώδεκα χρόνια του τόν ἔστειλαν ταξίδι στό Βουκουρέστι. Τά ταξίδια τότε γιά τή Ρουμανία γίνονταν μέ καραβάνια μέσο Σερβίας, εἴκοσι μέρες δρόμο, μέ τόν περίφημο Ρόβα. Ὑπάρχει καί τό τραγούδι «ὁ Ρόβας μας ξεκίνησε εἰς τή Βλαχιά νά πάει...».

Μοῦ διηγιόταν γιά τά πρῶτα χρόνια τῆς ζωῆς του στό Βουκουρέστι. Δούλευε μούτσιος στό σιμιτζίδικο κάποιου συγγενῆ. Τά γράμματά του ἦταν νά συλλαβίζει.

Πήγαιναν τότε ἐκεῖ ἑλληνικές ἐφημερίδες, ἀνάμεσά τους καί ἡ «Πατρίς», πού προτιμοῦσαν οἱ Ἠπειρῶτες. Τίς περίμεναν πῶς καί πῶς. Ἤρθε ἡ ἐφημερίδα στό μαγαζί, ποιός ὅμως νά τή διαβάσει; Τόν φωνάζει ὁ μάστορας:

— Ξέρεις γράμματα, Χριστόδουλε;

— Ξέρω.

— Γιά διάβασέ μας τήν ἐφημερίδα.

Τήν παίρνει ὁ Χριστόδουλος κι ἀρχίζει, π, ε πέ β, α βά....

— Ποιός δάσκαλος σ' ἔμαθε γράμματα, μωρέ; νά τοῦ πεῖς ὅτι εἶναι γάιδαρος σάν καί σένα.

Προσβλήθηκε ὁ Χριστόδουλος καί βάλθηκε νά μάθει γράμματα. Στό μαγαζί εἶχαν πελάτες κάθε μέρα Ρουμανόπαιδα ἀπό τό κοντινό σχολειό. Ἀγόρασε ἕνα ρουμάνικο ἀλφαβητάριο κι ἕνα τετράδιο καί, ρωτώντας, ἔμαθε σιγά σιγά νά διαβάζει καί νά γράφει ρουμάνικα καί λίγη ἀριθμητική. Μπόρεσε ὕστερα νά κρατήσει μαγαζί δικό του, νά γράφει στή μάνα μου καί νά διαβάζει τά δικά της. Ἔγραφε καθαρότατα μέ ἑλληνικά στοιχεῖα, ἀπό ὀρθογραφία ὅμως μήν τά ρωτᾶς.

Ἡ δουλειά τότε, ἰδίως γιά τά παιδιά, ἦταν ἐξοντωτική. Μοῦ 'λεγε: Δέν αἰσθανόμουν καλά, κόβονταν τά πόδια μου, δέν καταλάβαινα τί μοῦ συμβαίνει καί πάω σ' ἕνα Ρουμάνο γιατρό, πολύ καλόν ἄνθρωπο. Μ' ἐξετάζει προσεκτικά καί δέ μοῦ βρίσκει τίποτε.

— Δέ σοῦ βρίσκω τίποτε, μοῦ λέει. Πόσες ὧρες δουλεύεις τήν ἡμέρα;

— Ξέρω κι ἐγώ;

— Γιά νά τίς λογαριάσουμε μαζί. Πότε ξυπνᾶς τό πρωί;

— Στίς πέντε καί μισή.

— Πότε πλαγιάζεις τό βράδυ;

— Στίς ἕντεκα — ἕντεκα καί μισή.

— Πόσες ὧρες ξεκουράζεσαι τό μεσημέρι;

— Τό μεσημέρι ἔχουμε δουλειά. Ἑτοιμάζουμε γιά τ' ἀπόγιομα.

Πετάχτηκε ἀπό τήν καρέκλα του:

— Καί ποιός σέ βάζει κι ἐργάζεσαι τόσες ὧρες, μικρό παιδί; Φοβήθηκα.

— Δέ μέ βάζει κανένας λέω, μόνος μου δουλεύω ἔτσι. —τί νά πῶ; νά πῶ ὁ θεῖος μου;

— Ὄχι, παιδάκι μου, πρέπει νά ξεκουράζεσαι, δέν ἔχεις τίποτε, ὑπερκόπωση ἔχεις.

Μεγαλώνοντας ἄνοιξε δικό του μαγαζί, ἦταν τακτικός κι ἔντιμος στούς λογαριασμούς του, τόν ἐκτιμοῦσαν ὅλοι. Πῆγε καλά στίς δουλειές του, ἀγόρασε καί τό σπίτι στό χωριό κι ἦταν πιά ἀπό τούς νοικοκυραίους τῆς Καλουτᾶς.

Γυρίζοντας ἀπό κάποιο ταξίδι του παντρεύτηκε τή μάνα μου, τήν κυρα-Σεβαστή, τή δεύτερη ἀπό τίς πέντε κόρες τοῦ δάσκαλου Ἀντρέα Πέτσα. Ἦταν ἀπό τίς ὡραιότερες κόρες τοῦ Πέτσα, ἀλλά καί ὅλου τοῦ χωριοῦ. Χρόνια ἀργότερα, θά ἤμουν ἐνιά δέκα χρονῶν, κρατοῦσε ἀκόμα τά πρωτεῖα καί τῆς ἔλεγα: «Ἔλα, βρέ μητέρα — μητέρα λέγαμε τότε—, βάλε σήμερα Κυριακή τό καλό σου φόρεμα, τίς βάζεις ὅλες κάτω».

Οἱ συμβουλές πού μοῦ 'δινε ὁ πατέρας μου, στή χάση καί στήν πιάση πού βρισκόταν στό χωριό ἦταν: «ὅπως θά στρῶσεις ἔτσι καί θά κοιμηθεῖς» καί «ἄπλωνε τά πόδια σου μέχρι πού φτάνει τό πάπλωμά σου».

Ὁ Ἀνδρέας Πέτσας, ὁ πατέρας τῆς μάνας μου, ἦταν δάσκαλος. Ἐργαζόταν σέ χωριά τῆς Τσαμουργιᾶς, Παραμυθιᾶς ἤ Φιλιατῶν. Τούς δασκάλους τότε τούς πλήρωναν οἱ κοινότητες καί συμφωνοῦσαν τήν ἀμοιβή σέ εἶδος — καλαμπόκι ἤ σιτάρι — ἀλλά τίς περισσότερες φορές τόν ἔκλεβαν τό δάσκαλο, δέν τοῦ 'διναν ὅσα εἶχαν συμφωνήσει. Ἄντε τώρα τρέχα στά δικαστήρια... Καί εἶχε καί μεγάλη οἰκογένεια, πέντε κορίτσια κι ἕνα ἀγόρι. Σ' αὐτόν ἡ εὐχή πού ἔδινε ὁ κουμπάρος στή στέψη — πέντε γιούς καί μιά μηλιά — εἶχε πιάσει ἀνάποδα. Δούλευαν ὅμως ὅλη ἡ οἰκογένεια τά κτηματάκια τους στό χωριό καί ζοῦσαν ἤσυχα. Οἱ Πετσαῖοι ἦταν ὀνομαστοί σάν ἡ πιό ἤσυχη οἰκογένεια τοῦ χωριοῦ.

Θυμᾶμαι τήν ἤμερη φυσιογνωμία του, ξανθός, λίγα μαλλιά, γαλάζια μάτια.

Ἡ θεία μου ἡ Ἀθηνᾶ, ἡ μικρότερη ἀπό τίς κόρες του, μοῦ 'λεγε γιά τά τεχνάσματα πού σκαρφιζόταν ὁ ἤρημος ὁ δάσκαλος γιά ν' ἀποφύγει τ' ἀκριβότερα δῶρα τῆς Πρωτοχρονιᾶς. Μ' ἔπαιρνε στήν ἀγκαλιά του καί μοῦ 'λεγε: «Ἀπόψε, Ἀθηνᾶ, θά ξενυχτήσουμε, θά περάσει ὁ Ἀι-Βασίλης, ἔχε τό νοῦ σου μήν κοιμηθεῖς». Ἡ ὥρα ὅμως περνοῦσε καί τά βλέφαρα γίνονταν ἀσήκωτα, τά μάτια ἐκλειναν. Μέ σκουντοῦσε τότε: «Ἀθηνᾶ, Ἀθηνᾶ, ξύπνα, ὁ Ἀι-Βασίλης». Ποῦ ν' ἀνοίξουν τά ἤρημα! «Ἄχ, καημένη Ἀθηνᾶ, ἄργησες καί ἔφυγε. Μή στενοχωριέσαι ὅμως, αὔριο θά σοῦ πάρω ἐγώ ἕνα δῶρο». Καί μ' ἀγόραζε ἀπό τό Μουσιώνη κανένα φτηνό μαντιλάκι ἤ ἄλλο μικροπραματάκι.

Ἀνεπίδεκτος μαθήσεως

Μέ παίρνει ἀπό τό χέρι μιά μέρα ὁ παππούς μου ὁ μπαρμπα-Γιάννης, ἡ μέρα ἦταν συννεφιασμένη κι ἐγώ στό πλευρό του μέ τό φουστανάκι μου, πᾶμε νά μέ γράψει στό σχολειό. Τ' ἀγόρια τότε, μέχρι ὀκτώ ἐννιά χρονῶν, φορούσανε φουστανάκια. Ἀργότερα μοῦ 'στειλε ὁ πατέρας μου ἀπό τό Βουκουρέστι ἕνα ναυτικό κοστουμάκι μέ κοντό πανταλόνι, ἀλλά τό κλίμα τῆς Καλουτᾶς δέ σήκωνε γόνατα ἔξω καί ἡ κυρα-Σεβαστή ἀγόρασε ἀπό τά Γιάννενα λίγη φτηνή ρετσίνα ριγέ καί μοῦ τό μάκρυνε κι ἔτσι τό πανταλόνι μου ἦταν τό μισό μπλέ καί τό ἄλλο μισό ριγέ σκοῦρο.

Ἀνεβαίνουμε τή σκάλα τοῦ σχολειοῦ κι ὁ παππούς ἀνοίγει τήν πόρτα χωρίς νά χτυπήσει. Καί παρουσιάζεται στά μάτια μου μιά μεγάλη σάλα, κάμποσες φορές μεγαλύτερη ἀπό τό δωμάτιο τοῦ σπιτιοῦ μου, μισοσκότεινη, γιατί ἡ μέρα ἦταν συννεφιασμένη, τά παράθυρα πού ἔβλεπαν ὅλα πρός τό μεσοχώρι μικρά κι ὁ μεγάλος πλάτανος τοῦ μεσοχωριοῦ ἔκρυβε ἀκόμα πιό πολύ τό φῶς. Ὁ δάσκαλος ὄρθιος μέ τή βέργα στό χέρι, τήν κατέβαζε στά πόδια τοῦ ἑνός ἀπό τούς τέσσερις μαθητές τῆς μεγαλύτερης τάξης, πού φαίνεται κάποιο λάθος εἶχε κάνει καί τώρα ξεφώνιζε. Ἐγώ γαντζώθηκα σφιχτά στό πανταλόνι τοῦ παππού.

Ὁ δάσκαλος, Στέφανος Τσιρβάρας, ἀπό τό χωριό Τσιρβάρι τοῦ Ζαγοριοῦ, φανερά ἐνοχλημένος, σταμάτησε νά δέρνει καί μᾶς κοίταξε. Δέν τόλμησε ὅμως νά κάνει παρατήρηση τοῦ παππού πού δέ χτύπησε τήν πόρτα.

— Σοῦ 'φερα, δάσκαλε, τόν ἐγγονό μου νά τόν μάθεις γράμματα. Καί τοῦ δίνει καί μιά χαρτοσακούλα μέ ζαχαρωτά, νά μοῦ δίνει πότε πότε νά μέ καλοπιάνει.

— Καλά, λέει ὁ δάσκαλος μουτρωμένος, ἀλλά δῆθεν ἤρεμος, ἄς περάσει στό θρανίο μέ τούς μικρούς..., καί μοῦ δείχνει ἕνα θρανίο στό βάθος.

Τράβηξα πρός τά κεῖ μέ τό κεφάλι κάτω κι ὁ παππούς ἔφυγε. Τήν ἄλλη μέρα μοῦ ἀγόρασαν ἕνα ἀλφαβητάριο κι ἄρχισε τό μάθημα.

Ἕνα τετράγωνο τραπέζι. Ἀπό τή μιά μεριά τέσσερα κεφαλάκια σκυμμένα στ' ἀλφαβητάρια μας, ἀπό τήν ἄλλη ὁ δάσκαλος μέ τή βίτσα στό χέρι ἕτοιμη. Κι ἄρχιζε τό μάθημα.

— Β, α, κάνει...

Δέ σκεφτόσουν ἄν κάνει βά ἤ βέ ἤ βί, ἀλλά ἄν θά πέσει ἡ βέργα. Κι ἄκουγες: κάνει βέ. Νά ἡ βέργα πάνω στά χεράκια. Δάκρυα καί ρουρήγματα οἱ μύτες.

— Ἄντε τώρα, πᾶτε στά σπίτια σας καί νά τούς πεῖτε: «Μᾶς ἔδειρε ὁ δάσκαλος γιατί δέν ξέραμε τό μάθημα».

Ποῦ νά πῶ τίποτε, ντρεπόμουν. Τό πρωί ἔτρωγα ὅσο πιό ἀργά μποροῦσα τήν τρίφα μου τό γάλα, περνοῦσε ἡ ὥρα καί... «δέν πάω στό σχολειό, πέρασε ἡ ὥρα». Ποῦ νά χλιτώσω ὅμως ἀπό τήν κυρα-Σεβαστή! Μέ ἅρπαζε παραμάσχαλα, δώστου ἐγώ τίναζα τά πόδια στόν ἀέρα, μέχρι πού φθάναμε στήν καμάρα τοῦ Θεμελῆ κι ἀντικρίζαμε τά παράθυρα τοῦ σχολειοῦ.

— Ἄφησέ με τώρα, τῆς ἔλεγα, πάω μόνος μου.

Ξύλο στό σχολειό, κλάματα στό σπίτι, ἔπεσα ἄρρωστος, δέν ξέρω ἀπό ποιά παιδική ἀρρώστια. Τότε ἔμαθαν ἀπό σπίτι ὅτι ἔτρωγα ξύλο στό σχολειό καί γι' αὐτό δέν ἤθελα νά πάω. Ἔλεγε ἡ καημένη ἡ μάκω μου στό δάσκαλο:

— Σέ παρακαλοῦμε, μήν τό δέρνεις τό παιδί, ἐμεῖς δέ θά τό κάνουμε οὔτε παπά οὔτε δάσκαλο, μόνο λίγα γράμματα θέλουμε νά μάθει.

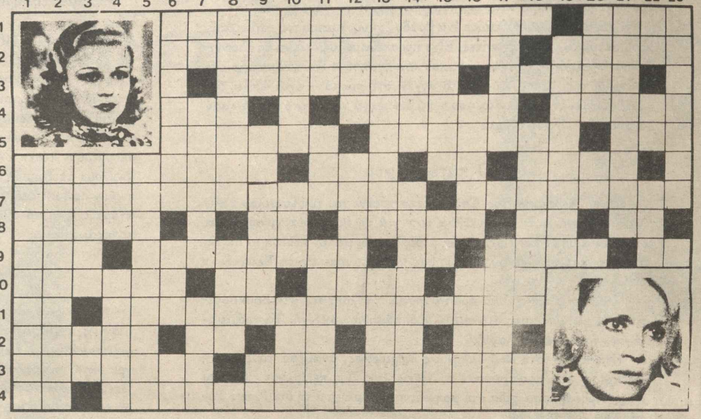
— Μή φοβᾶστε, δέν παθαίνει τίποτε. Τό παιδί γιά νά μάθει θέλει φαί καί ξύλο.

Μιά πού ἀρρώστησα δέ μέ ξανάστειλαν στό δάσκαλο. Θά ἔμενα πιθανόν ἀγράμματος, ἀλλά γιά καλή μου τύχη τό χωριό εἶχε παρθεναγωγεῖο, ὅπου πήγαινε ἡ θεία μου ἡ Ἀθηνᾶ, ἕνα δυό χρόνια μεγαλύτερη μου, καί πῆγα μαζί της. Ἡ δασκάλα μοῦ φερνόταν ἤμερα, ἄρχισα νά μαθαίνω καί πήγαινα καλά. Στίς ἐξετάσεις μ' ἔβαλε, θυμᾶμαι, καί εἶπα καί ποίημα: «Ἀκοῦτε κεῖ, καλέ, ὁ Γιαννάκης τῆς γειτόνισσας μέ κλάματα πηγαίνει στό σχολεῖο».

ΣΥΝΕΧΙΖΕΤΑΙ



ΜΕΓΑΛΟ ΣΤΑΥΡΟΛΕΞΟ

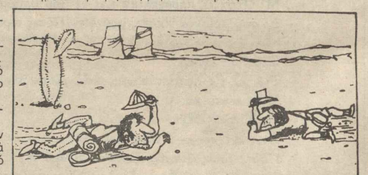


ΟΡΙΖΟΝΤΙΑ

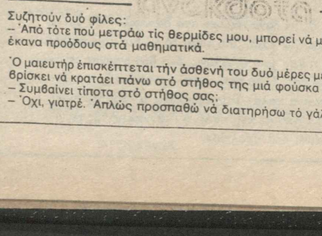
1 Είναι συνήθως ὁ μοναχογιός – Περιοχή της Γερμανίας.
2 Αὐτοί ἔχουν γίνει ἕνα – Γίνεται καί γλυκό.
3 Θεραπεία γιά κάθε ἀρρώστια – Γαλάζια.
4 Κατάληξη ὑποκοριστικών – Σαρκικές ἀπολαύσεις (καθ.) – Τύπος Γαλλικού ἀεροπλάνου.
5 Οὐντο... Ὁ προπονητής τής Μπάγερν Μονάχου – Μειωτικός, χαρακτηρισμός γιά ἄντρα – Ἐμφαντικό μόριο τής δημοτικής.
6 Λέγεται κι ἔτσι ὁ γραμματικός – Γαλλικό ἀκρωτήρι – Διακριτικά αὐτοκινήτων – Προφητικό βιβλίο τής Π. Διαθήκης.
7 Ἐπικίνδυνος ἄνεμος – Ἀκίνητοι (καθ.).
8 Χοντρό σκοινί γιά πλοία – Ὁ ἀριθμός 21 – Τό μικρό ὄνομα τής εἰκονιζομένης κάτω δεξιά ἠθοποιού – Ἕνας... Λουδοβίκος – Κτητικό.
9 Παίζει στήν Α' Ἐθνική (ἀρχικά) – Στεριανό (καθ.) – Συνοδεύουν ἀποστράτους ἀξιωματικούς (ἀρχικά) – Ἀνώτατος ἄρχων (καθ.) – Τελικό.
10 Μπρένταν... διάσημος Ἄγγλος ἀθλητής τών μεγάλων ἀποστάσεων – Σύμβολα τοῦ ἰριδίου – Τοπικό ἐπίρρημα – Μάρκα ρωσικής κονσέρβας.
11 Συμβολίζουν τόν ἀτμόπιππο – Σ' αὐτές ὁ θύτης συμπίπτει μέ τό θῦμα (καθ.).
12 Ἀνακάτεμα (καθ.) – Διπλασιαζόμενο μάς δίνει τό ὄνομα γνωστού ποδοσφαιριστού τής Μπεμφίκα – Ὁ ἀριθμός 230 – Ἄρθρο – Σύντομη συμφωνία.
13 Πνευστό μουσικό ὄργανο – Νεόνυμφος.
14 Κτητική ἀντωνυμία – Τήν κρατούν ἀκροβάτες – Τό κυνήγι της... ἐδίδασκε ὁ Ἐπίκουρος.

ΚΑΘΕΤΑ

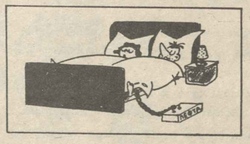
1 Τέτοια συνοικία εἶναι τό Σόχο τού Λονδίνου.
2 Μπορεῖ νά εἶναι μιά ἀντωνυμία.
3 Τό καζάνι στή καθαρεύουσα – Ὁ ἀριθμός 61.
4 Τό πιό γνωστό λατινικό ρήμα – Ἕνα ἀπό τά δύο τού ζευγαριού.
5 Τρόπος πολλαπλασιασμού φυτών.
6 Ἀθλητής μας τών δρόμων ταχύτητος – Τηλεοπτικά ἀρχικά – Παραδοσιακό ἰαπωνικό θέατρο.
7 Ὑποθέτει – Ἠγέτης μεγάλης δυνάμεως – Τό ἐθλεπαν ἀρχαῖοι.
8 Γιουγκοσλάβος ἀθλητής τών χαμηλών ἐμποδίων – Λέγεται κι ἔτσι τό προσυνεννοημένο ἀποτέλεσμα ἀθλητικής συναντήσεως.
9 Ἐπιφώνημα κεφιού – Ξύλινα παπούτσια – Τό 6γ' καθέτως.
10 Πρώτο συνθετικό πασίγνωστου καζίνου – Διπλό μάς δίνει στεναγμό ἀνατολίτη – Χαρτοπαιχτικός ὅρος.
11 Μυθική χώρα – Ἠγέτης τού ὁ Μπερλίνγκουερ (ἀρχικά) – Ἐπίπεδοι, λεῖοι.
12 Θηκάρι (καθ.) – Χώροι γιά παιδιά – Βυζαντινή νότα.
13 Ἐγχώριο (καθ.) – Διευκολύνει πεζούς.
14 Σημεῖον ἀριθμητικής πράξης – Χρησιμοποιεῖται γιά τήν κατασκευή κεριών.
15 Τοπικός προσδιορισμός – Ζῶα χωρικού – Ὁ ἀριθμός 304.
16 Ἀρνεῖται ξενικά – Ὑποκούν καί τήν ἐξουσία (καθ.) – Χωράφι ἀγονο.
17 Σπίτι (καθ.) – Χωρίς κακία αὐτό (καθ.).
18 Φτιαγμένοι ἀπό εὐπλαστη ὕλη – Τό 14α' ὁριζ.
19 Καπνίζει τό χειμώνα.
20 Εἶδος ταψιού – Μετοχή βοηθητικού ρήματος.
21 Ἤρεμες, ἡσυχες.
22 Ὑποδιαίρεση ξένου μέτρου ἐπιφανείας – Ἀρχικόν... τέως. Τό μικρό ὄνομα τού πρώην πρωθυπουργού τής Ροδεσίας.
23 Τό ἐπώνυμο τής εἰκονιζομένης ἄνω δεξιά παλιάς Ἀμερικανίδας χορεύτριας.



ΚΟΥΙΖ



Ἀπ' αὐτά τα ἑξῆ σκίτσα, ἕνα περιέχει πέντε διαφορετικές λεπτομέρειες που καθεμιά ἔχει ληφθεῖ ἀπο τα ὑπόλοιπα πέντε. Ποιο εἶναι;



ΤΟ ΕΓΚΛΗΜΑ

Εἰκονογραφημένο Ἀστυνομικό μυθιστόρημα.

Ἀναλύψτε τήν ὑλη ἀπό τό κείμενο καί τίς εἰκόνες...





Τά 3 πέρατα τό πουλί του 2, τή βάση του 4 τα μαλλί του κορίτσακι στο 5, τα γυαλιά της γυναίκας στο 1 και το ὑφος του 6.

ΑΣΤΥΝΟΜΙΚΟ ΠΡΟΒΛΗΜΑ
ΕΓΚΛΗΜΑΤΙΑΣ
Διότι ἐφ' ὅσον δέν τήν εἶχε μετακινήσει ἡ ἀγγέλοι, πώς ἤξερε ὅτι τήν εἶχαν σκοτώσει με πιστόλι;



- Θα σε πείραζε φεύγοντας να ειδοποιήσεις την αστυνομία;



Συζητοῦν δυό φίλες:
– Ἀπό τότε πού μετράω τίς θερμίδες μου, μπορεί νά μήν ἀδυνάτισα, ἀλλά ἔκανα προόδους στά μαθηματικά.

Ὁ μαιευτήρ ἐπισκέπτεται τήν ἀσθενή του δυό μέρες μετά τή γέννα κοί τήν βρίσκει νά κρατάει πάνω στό στήθος της μιά φούσκα μέ πάγο.
– Συμβαίνει τίποτα στό στήθος σας;
– Ὄχι, γιατρέ. Ἁπλώς προσπαθῶ νά διατηρήσω τό γάλα φρέσκο.

ΗΠΕΙΡΩΤΙΚΟΣ ΑΓΩΝ ΤΗΛΕΟΡΑΣΗ ΠΡΟΓΡΑΜΜΑ

ΕΡΤ 1 • ΕΡΤ 2

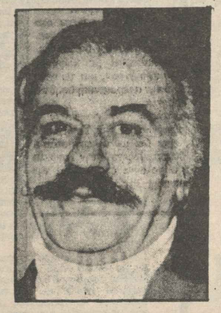
ΑΠΟ ΤΗΝ ΕΚΠΟΜΠΗ «ΜΟΝΟΓΡΑΜΜΑ» ΤΗΣ ΕΡΤ2



Νίκος Κούνδουρος



Σταύρος Ξαρχάκος



Μποστ

Νέες αυτοβιογραφίες

ΜΕΤΑΤΙΘΕΤΑΙ από τις 13 Νοεμβρίου για μια ακόμα φορά το «Μονόγραμμα» της ΕΡΤ2. Θα μεταδίδεται πλέον κάθε Τρίτη πριν από την κινηματογραφική ταινία.

Για το μήνα Νοέμβριο οι παρουσιάσεις των αυτοβιογραφικών ταινιών διαμορφώνονται ως εξής: Αύριο Πέμπτη θα μεταδοθεί η αυτοβιογραφική ταινία με τη Διδώ Σωτηρίου.

Η συγγραφέας των βιβλίων «Κατεδαφίζομεθα», «Οι νεκροί περιμένουν», «Εντολή», «Ματωμένα χώματα» μιλά για το έργο της, τη ζωή της, τη μικρασιατική καταστροφή που την έζησε, τα γεγονότα της μεταπολεμικής περιόδου, τη δημοσιογραφική της εμπειρία, τις περιπέτειές της στη ζωή. Η ταινία γυρίστηκε σε τόπους που έζησε παλαιότερα, στο σημερινό της καταφύγιο αλλά και σε χώρους που της έδωσαν εμπνεύσεις για το συγγραφικό της έργο.

Αποσπάσματα από βιβλία της Διδώς Σωτηρίου διαβάζει η Εύα Κοταμανίδου. Η σκηνοθεσία είναι του Χρήστου Παλληνιανόπουλου.

Το δεύτερο «Μονόγραμμα» που θα μεταδοθεί την Τρίτη 13 Νοεμβρίου, είναι αφιερωμένο στη μνήμη του Γιάννη Γαΐτη. Είναι η μόνη πια ταινία που παρουσιάζει ζωντανό τον καλλιτέχνη, που πέθανε πριν λίγους μήνες.

Στις 20 Νοεμβρίου θα μεταδοθεί ένα «Μονόγραμμα» αφιερωμένο στον Τάσο Μαργαρίτωφ, συντηρητή αρχαιολογικών έργων και εικόνων. Από τις ποιο σημαντικές συντηρήσεις που έχει κάνει είναι των έργων του λαϊκού ζωγράφου Θεόφιλου, του υφάσματος της Βεργίνας και πολλά άλλα. Η πιο πρόσφατη εργασία του είναι η συντήρηση των τοιχογραφιών του πανεπιστημίου της Αθήνας στην αίθουσα τελετών.

Ο Τάσος Μαργαρίτωφ στην ταινία του μιλά για τις σπουδές του στην Ιταλία και παρουσιάζει τον τρόπο της δουλειάς του. Στις 27 Νοεμβρίου παρουσιάζεται το «Μονόγραμμα» του Μποστ. Με το χαρακτηριστικό του τρόπο αφηγείται τη ζωή του και το έργο του. Η ταινία του, γυρίστηκε στην Αγιά, στη Λάρισα, και στο εργαστήρι του στην Αθήνα.

Τέλος στο στάδιο προετοιμασίας βρίσκονται οι ταινίες για: Τον Νίκο Κούνδουρο, τον Νίκο Χατζηκυριάκο-Γκίκα, τον Διονύση Φωτόπουλο, τον Σταύρο Ξαρχάκο, τον Μάριο Πλωρίτη κ.ά.

ΕΡΤ 1

10.30 Α-ΜΠΕ-ΜΠΑ-ΜΠΛΟΜ
Ημίωρο τηλεοπτικό νηπιαγωγείο
11.00 ΓΛΩΣΣΕΣ, ΤΟΠΟΙ, ΓΝΩΣΕΙΣ

4.00 Α-ΜΠΕ-ΜΠΑ-ΜΠΛΟΜ
Τηλεοπτικό νηπιαγωγείο.
4.30 ΔΟΝ ΚΙΧΩΤΗΣ
Κινούμενα σχέδια. Επανάληψη
5.00 ΓΛΩΣΣΕΣ, ΤΟΠΟΙ, ΓΝΩΣΕΙΣ
6.30 ΕΙΔΗΣΕΙΣ
6.45 Η ΚΥΠΡΟΣ ΚΟΝΤΑ ΜΑΣ
7.00 ΜΑΘΗΤΙΚΕΣ ΚΟΙΝΟΤΗΤΕΣ
Σειρά 13 εκπομπών για τη ζωή των μαθητικών κοινοτήτων σ' όλη την Ελλάδα. (3η εκπομπή)
7.30 ΕΙΚΑΣΤΙΚΑ
«Επίβλεση των παλιών αντικειμένων στη γλυπτική του Βασίλη Σκυλάκου»
8.00 ΕΝΑΣ ΣΕΡΙΦΗΣ ΓΚΑΦΑΤΖΗΣ
Αμερικανική χιουμοριστική σειρά, μεταγλωτισμένη. Το 11ο από 25 επεισόδια
8.25 ΜΑΛΙΣΤΑ ΚΥΡΙΕ ΥΠΟΥΡΓΕ
Χιουμοριστική σειρά που σατιρίζει τα παρασκήνια της πολιτικής ζωής της Αγγλίας.
9.00 ΕΙΔΗΣΕΙΣ
9.45 ΤΟ ΚΑΣΤΡΟ
Τηλεοπτική μεταφορά του ομώνυμου μυθιστορήματος του Κρόνιν. Αμερικάνικη παραγωγή. (Επεισόδ. 4ο)
10.35 ΣΥΝΤΡΟΦΙΑ ΜΕ ΤΗΝ ΑΡΛΕΤΑ
10.05 ΝΤΟΚΟΥΜΕΝΤΟ
Ιαπωνία: Η κληρονομιά των σογκούν (Β' μέρος). «Το παλάτι του βασιλιά Δράκοντα».
12.00 ΕΙΔΗΣΕΙΣ

ΕΡΤ 2

5.00 ΡΟΖ ΠΑΝΘΗΡΑΣ
5.30 ΤΑΡΖΑΝ Ο ΑΡΧΟΝΤΑΣ ΤΗΣ ΖΟΥΓΚΛΑΣ
5.50 ΤΑ ΤΡΙΑ ΠΟΝΤΙΚΑΚΙΑ
Τσεχοσλοβάκικη παιδική σειρά
6.00 ΕΙΔΗΣΕΙΣ
6.30 ΟΜΑΔΑ ΔΙΑΣΩΣΗΣ
Αμερικανική παραγωγή. Οι περιπέτειες μιας ομάδας που επεμβαίνει παντού, όπου η ανθρώπινη ζωή κινδυνεύει.
7.30 Η ΕΝΗΜΕΡΩΣΗ ΤΩΝ ΑΓΡΟΤΩΝ
8.00 ΜΟΥΣΙΚΟ ΠΡΟΓΡΑΜΜΑ
8.15 ΤΟ ΧΡΟΝΙΚΟ ΤΗΣ ΧΙΜΑΙΡΑΣ: ΛΑΥΡΙΟ
Σειρά ντοκιμαντέρ. Σκηνοθεσία; Γ. Βαρβαρήγος.
8.50 ΥΠΕΡΜΝΗΣΙΑ
Ελληνική κοϊνωνική σειρά. Σκηνοθεσία: Ε. Εμιρζάς.
9.30 ΕΙΔΗΣΕΙΣ
10.05 ΣΤΟ ΡΥΘΜΟ ΤΗΣ ΜΟΥΣΙΚΗΣ ΡΕΓΓΕ
Σειρά 6ξι εκπομπών για τη μουσική της Τζαμάικα.
10.55 ΜΟΝΟΓΡΑΜΜΑ
Η συγγραφέας Διδώ Σωτηρίου.
11.20 ΞΕΝΟΙ ΚΑΙ ΑΔΕΛΦΙΑ
Αγγλική σειρά του B.B.C.
00.15 ΕΙΔΗΣΕΙΣ

VILLAGE PIZZERIA
Mr Vanos
Ανοίγει στην πόλη μας
ΠΡΩΤΟΤΥΠΗ ΠΙΤΣΑΡΙΑ
απο τον μοναδικό ΣΕΦ σε 26 ποικιλίες
Mr VANOS
ΑΩΔΩΝΗΣ 7α

Κ. ΚΑΡΚΑΜΠΟΥΝΑΣ
ΙΑΤΡΟΣ ΜΙΚΡΟΒΙΟΛΟΓΟΣ
ΕΡΓΑΣΤΗΡΙΟΝ – ΜΙΚΡΟΒΙΟΛΟΓΙΚΟΝ
ΑΙΜΑΤΟΛΟΓΙΚΟΝ – ΑΝΟΣΙΟΛΟΓΙΚΟΝ
Αραβαντινού 2
απέναντι απο τα Καπλανειο
ΤΗΛ. ΙΑΤΡΕΙΟΥ: 39.088
ΤΗΛ. ΟΙΚΙΑΣ: 27.800

ΓΑΛΛΙΚΑ
ΜΑΝΩΛΗ ΦΡΑΓΚΑΚΗ
Πτυχιούχου της Γαλλικής φιλολογίας του ΠΑΝΕΠΙΣΤΗΜΙΟΥ ΑΘΗΝΩΝ
Καλούδη 5 Άνω πλατεία ☎ 20.969 ΓΙΑΝΝΙΝΑ
ΤΜΗΜΑΤΑ 15 ΑΤΟΜΩΝ
Αρχαρίων και προχωρημένων
1. ΔΗΜΟΤΙΚΟΥ, 2. ΓΥΜΝΑΣΙΟΥ–ΛΥΚΕΙΟΥ.
3. ΥΠΟΨΗΦΙΩΝ ΓΑΛΛΙΚΗΣ ΦΙΛΟΛΟΓΙΑΣ
ΠΡΟΕΤΟΙΜΑΣΙΑ ΓΙΑ CERTIFICAT & SORBONNE
ΟΙ ΕΓΓΡΑΦΕΣ ΣΥΝΕΧΙΖΟΝΤΑΙ
ΠΛΗΡΟΦΟΡΙΕΣ: ΠΡΩΙ 10–12, ΑΠΟΓΕΥΜΑ 6–8
(ΕΚΤΟΣ ΣΑΒΒΑΤΟΥ) ☎ 20.969

80 ΧΡΟΝΙΑ
παράδοση στη σωστή όραση
ΟΠΤΙΚΑ ΜΑΝΘΟΣ
αβέρωφ 16
Ιωάννινα
☎ 26 426

Διεθνής απόκρουση των τουρκικών ισχυρισμών

Σημαντική καταγγελία της επεκτατικής πολιτικής της Τουρκίας στο Αιγαίο και την Κύπρο αποτελεί η ερώτηση που απηύθυνε προς τον υπουργό Εξωτερικών της Δανίας ο βουλευτής του κόμματος «Αριστεροί Σοσιαλιστές» Στην Φόλκε.

Ο Δανός βουλευτής ρωτά την κυβέρνηση της χώρας του αν **«πρόκειται να συμβάλει στον τερματισμό της ουζενόμενης επεκτατικής πολιτικής της τουρκικής στρατιωτικής δικτατορίας, συμμάχου της Δανίας στο ΝΑΤΟ;».**

Το θέμα που προκύπτει από τον τουρκικό επεκτατισμό, τονίζει ο Στ. Φόλκε, θα πρέπει να εξεταστεί σε σχέση τόσο με την κατοχή τμήματος της Κύπρου, όσο και με τις τουρκικές απαιτήσεις πάνω σε ελληνικά νησιά, τμήματα των ελληνικών χωρικών υδάτων και με τις συνεχείς παραβιάσεις του ελληνικού εναέριου χώρου.

Απαντώντας ο υπουργός Εξωτερικών της Δανίας, δήλωσε ότι η κυβέρνησή του έχει εκφράσει την ανεπιφύλακτη υποστήριξή της στην ενότητα της Κυπριακής Δημοκρατίας και την εδαφική ακεραιότητα και ανεξαρτησία της.

● Στο μεταξύ, η Νομική Επιτροπή του Ευρωκοινοβουλίου, απέρριψε χτες την πρόταση του Βρετανού Συντηρητικού ευρωβουλευτή Τέιλορ να εξεταστεί η «κατάσταση των δικαιωμάτων των μουσουλμάνων κατοίκων της Δυτικής Θράκης».

Η πρόταση απορρίφθηκε με ψήφους 16 έναντι 13. Προηγουμένως, οι Έλληνες ευρωβουλευτές Επ. Πλασκοβίτης, Γ. Μαύρος, Γ. Ανασταυόπουλος και Δ. Ευρυγένης επεσήμανον τον αδριατο και απαράδεκτο χαρακτήρα των καταγγελιών που διατύπωνε ο Βρετανός Συντηρητικός στην πρόταση του.

Χωρίς μεσάζοντες τα ελληνοϊταλικά όπλα

Η συμπαραγωγή με την Ιταλία οποιουδήποτε οπλικού συστήματος, σε οποιαδήποτε ποσότητα, εξασφαλίζεται με την πρόσφατη συμφωνία αμυντικής συνεργασίας της χώρας μας με την Ιταλία, που υπέγραψε την περασμένη Τετάρτη στη Ρώμη ο υφυπουργός Εθνικής Άμυνας Παυσανίας Ζακολίκος.

"Ηδη, έχουν συγκροτηθεί στο υπουργείο Άμυνας επιτροπές, που μελετούν τα συγκεκριμένα προγράμματα συμπαραγωγής που θα προτείνουμε στους Ιταλούς, με βάση τις ανάγκες των ελληνικών Ενόπλων Δυνάμεων.

Εκτός των άλλων, οφέλη θα προκύψουν για την ελληνική οικονομία και τις Ένοπλες Δυνάμεις, καθώς με τη συμφωνία αποκλείονται οι μεσάζοντες, δήλωσε χτες ο Π. Ζακολίκος, αναφερόμενος στις εντυπώσεις του από την επίσκεψη που πραγματοποίησε στις ιταλικές πολεμικές βιομηχανίες, ο υφυπουργός δήλωσε πως αυτό που του έκανε εντύπωση, είναι ότι **«οι Ιταλοί μίλησαν μόνο για συμπαραγωγές και όχι για πωλήσεις, πράγμα που μας συμφέρει οικονομικά».**

Η ΑΤΕ χρηματοδοτεί 20 συνεταιρισμούς

Η χρηματοδότηση είκοσι ακόμη Συνεταιριστικών Οργανώσεων εγκρίθηκε από την ΑΤΕ για την πραγματοποίηση διαφόρων έργων. Το συνολικό ύψος της νέας χρηματοδότησης, ανέρχεται σε 4.080.250.000 δρχ. Αναλυτικά, οι Σ.Ο. και το ποσό της δανειοδότησης είναι:

Ε.Γ.Σ. Γιαντσών: 210 εκατ.

Γεωργικός Αμπελουργικός Οινοποιητικός Συνεταιρισμός Νάουσας: 75 εκατ.

«Αγροτική Κοινωφελής» Α.Ε: 185 εκατ.

Οινοποιητικός Συνεταιρισμός Αυλίδας: 205 εκατ.

Ε.Γ.Σ. Καρδίτσας: 80 εκατ.

Ένωση Πτηνοτροφικών Συν/μών Ελλάδας 11,750 εκατ.

Γ.Σ. Τοματοπαραγωγών Ιεράπετρας: 4,5 εκατ. και

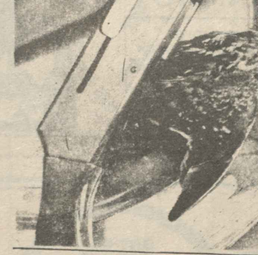
Ελαιουργική Ε.Γ.Σ. Στυλίδας, Ε.Γ.Σ. Αγρινίου Συν/κή Κονσερβοποιεία Βρώσιμων Ελιών Λοκρίδας, Ε.Γ.Σ. Καβάλας, Αγροτοβιομηχανικός Συν/μός Αταλάντης, Ε.Γ.Σ. Χαλκιδικής, Ε.Γ.Σ. Λάρισας - Τυρνάβου - Αγιάς και Ε.Γ.Σ. Πολυγύρου με ποσό που συνολικά ανέρχεται σε 2,264 δισ. δρχ.

10ήμερα ελληνικών προϊόντων

Μετά την επιτυχία που σημείωσε το 10ήμερο ελληνικών προϊόντων που είχε διοργανώσει ο Σύνδεσμος Προώθησης Ελληνικών Προϊόντων (ΣΠΕΠ) τον Ιούλιο, υπάρχει τώρα η σκέψη να θεσμοθετηθούν παρόμοια 10ήμερα για να τονωθεί η ελληνική παραγωγή.

Σε σύσκεψη που πραγματοποιήθηκε τη Δευτέρα, στο υπουργείο Εμπορίου, με τη συμμετοχή εκπροσώπων εμπορικών συλλόγων του υπουργού και του γενικού γραμματέα του υπουργείου Εμπορίου Ν. Ακριτίδη και Κ. Σάλλα, εξετάστηκε η σχετική πρόταση του ΣΠΕΠ. Οι εκπρόσωποι του εμπορικού κόσμου επιφυλάχτηκαν να πάρουν θέση και δεσμεύτηκαν, σε σύντομο χρονικό διάστημα, να κάνουν τις οριστικές τους προτάσεις.

ΟΠΛΟΠΩΛΕΙΟΝ—ΟΠΛΟΡΓΕΙΟΝ



ΓΕΩΡΓΙΟΣ Κ. ΛΕΝΤΖΗΣ

ΕΤΟΣ ΙΔΡΥΣΕΩΣ 1900

Ελ. Βενιζέλου 117— Τηλ. Κατ. 22.503

ΙΩΑΝΝΙΝΑ

ΕΙΣΑΓΩΓΑΙ

ΚΑΡΑΜΠΙΝΕΣ-ΔΙΚΑΝΑ-ΣΟΥΠΕΡ ΠΟΖΕ-ΜΟΝΟΚΑΝΑ

ΠΛΟΥΣΙΑ ΣΥΛΛΟΓΗ ΚΥΝΗΓΕΤΙΚΩΝ ΕΙΔΩΝ

ΕΙΔΗ ΑΛΙΕΙΑΣ

ΣΕΙΣΜΟΙ: Η ΕΜΠΕΙΡΙΑ ΤΩΝ ΚΙΝΕΖΩΝ ΔΙΔΑΣΚΕΙ ΤΗ ΔΥΣΗ

Του ΤΖΩΡΤΖ ΑΛΕΞΑΝΤΕΡ

(Αναδημοσίευση από τα περιοδικά SCIENCE και «Διάλογος»)

Επειδή είναι βέβαιο ότι στο μέλλον θα επαναληφθούν μεγάλοι σεισμοί, είναι σημαντικό να γνωρίζουμε το πότε, πού και περίπου πόσης έντασης θα είναι το επόμενο «μεγάλο συμβάν» (για να χρησιμοποιήσωμε την ψυχρή γλώσσα της σεισμολογίας).

Σύμφωνα με τη θεωρία ορισμένων Αμερικανών Επιστημόνων που εργάζονται στο σεισμόπληκτο Σαν Φρανσίσκο, κύματα μεγάλου μήκους κινούνται πολύ αργά κάτω από το φλοιό της γης και προκαλούν σεισμούς εκατοντάδες ή και χιλιάδες χιλιόμετρα μακριά.

Παρακολουθώντας αυτούς τους κυματισμούς (ή «μέτωπα παραμόρφωσης») οι επιστήμονες θα μπορέσουν να προγνώσουν τους σεισμούς, όπως δηλαδή οι μετεωρολόγοι ανιχνεύουν τα βαρομετρικά μέτωπα.

Η νέα αυτή θεωρία εφαρμόσθηκε για πρώτη φορά με την κυριολεκτικά δραματική πρόγνωση ενός σεισμού στην Κίνα. Στα πλαίσια εντατικού προγράμματος σεισμικής πρόγνωσης, που άρχισαν να εφαρμόζουν από τα μέσα της δεκαετίας 1960-70, οι Κινέζοι προέβλεψαν τον σεισμό του 1975 που ισοπέδωσε την Χαϊτσένγκ, με αποτέλεσμα να υπάρξουν μόνο ελάχιστα θύματα.

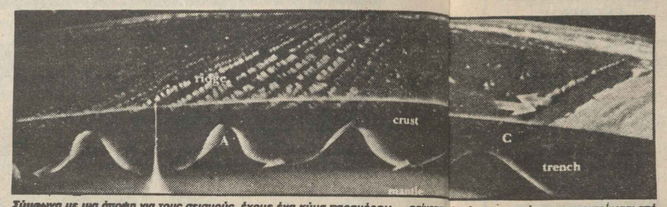
Οι μέθοδοι των Κινέζων έκαναν τους Δυτικούς σεισμολόγους να σωπήσουν. Έχοντας κυριολεκτικά σφυροκοπηθεί από απανωτούς σεισμούς, οι Κινέζοι σοβαρά υπόψη οποιοδήποτε προειδοποιητικό σημάδι. Πέρα από τα παραδοσιακά όργανα γεωφυσικής παρατήρησης, την συμπεριφορά των ζώων, κάθε παράξενη λάμψη στον ουρανό και τις μεταβολές στην οσμή των υδάτων των πηγαδιών. Γενικά, απέρριπταν την θεωρία των Δυτικών ότι για την πρόγνωση των σεισμών απαιτείται αναγκαστικά γνώση των αιτιών που τους προκαλούν.

Εκείνο όμως που έκανε τους Δυτικούς να σαστίσουν ακόμα πιο πολύ ήταν οι αναφορές των Κινέζων για ορισμένες γεωλογικές διαταραχές που χρησιμοποιήθηκαν ως στοιχεία για τις ακριβείς προγνώσεις – μολονότι είχαν συμβεί εκατοντάδες χιλιόμετρα από το επίκεντρο των σεισμών. Μια αντίληψη, δηλαδή, διαφορετική από αυτήν που είχαν οι Αμερικανοί σεισμολόγοι, οι οποίοι μέχρι τις αρχές της δεκαετίας 1970-80, πίστευαν πως οι προσεισμικές διαταραχές και οι επακόλουθες σεισμικές δονήσεις έπρεπε να έχουν μια στενή τοπική συνάφεια.

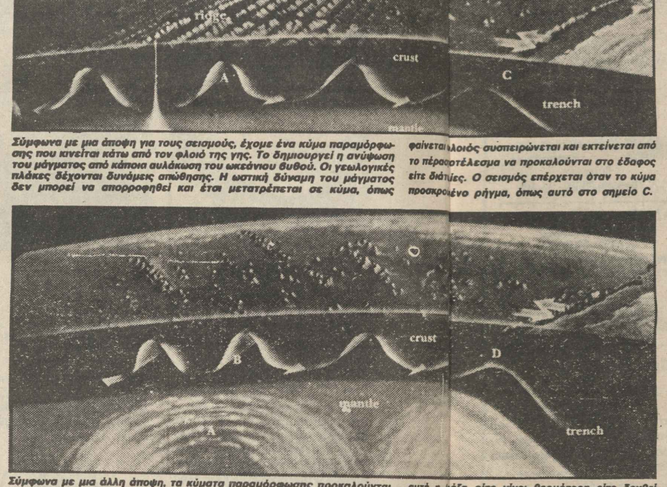
Το 1976 ο Κρίστοφερ Σολτς, του Κέντρου Γεωλογικών Παρατηρητών Λάμοντ Ντόερτι του Πανεπιστημίου Κολούμπια, στη Νέα Υόρκη και άλλοι σεισμολόγοι, επισκέφθηκαν την Κίνα για να μελετήσουν τον τρόπο που έγινε η πρόγνωση του σεισμού της Χαϊτσένγκ. Όταν η ομάδα πληροφορήθηκε την σεισμική ιστορία της επαρχίας Λιασονίνγκ, όπου βρίσκεται η πόλη Χαϊτσένγκ, εξεπλάγη ακόμα περισσότερο από το ότι προβλέφθηκε ένας σεισμός του μεγέθους των 7,3 Ρίχτερ. Και αυτό διότι μέσα σε μια περίοδο τριών χιλιάδων ετών είχαν συμβεί μόνο δυο αξιοσημείωτες σεισμικές δονήσεις.

Τα δέκα προηγούμενα χρόνια όμως, είχαν παρουσιάσει στους Κινέζους τα πρώτα χαρακτηριστικά σημάδια: κάποιες δονήσεις που μετατοπίζονταν από νοτιοδυτικά προς βορειοανατολικά, δρα και προς την Χαϊτσένγκ. Το 1966 δυο ισχυροί σεισμοί μεγέθους 6,8 και 7,2 Ρίχτερ συγκλόνισαν την επαρχία Χεμπέι. Τρία χρόνια αργότερα, 500 περίπου χιλιόμετρα βορειοανατολικά έγινε ένας νέος σεισμός – μεγέθους 7,4 Ρίχτερ αυτή την φορά. Οι Κινέζοι σεισμολόγοι χάραξαν μια ευθεία γραμμή ανάμεσα στα επίκεντρα των σεισμών και προεξέτειναν την γραμμή αυτή βορειοανατολικά άλλα 500 χιλιόμετρα, ως το σημείο δηλαδή που βρίσκεται η επαρχία Λιασονίνγκ.

Το 1974, οι Κινέζοι πρόβλεψαν ότι ένας μέτριας εντάσεως σεισμός θα δονούσε την επαρχία Λιασονίνγκ μεταξύ του 1975 και 1976. Λίγο αργότερα, μια σειρά ελαφρών δονήσεων, πολυάριθμες αναφορές για παράξενη συμπεριφορά των ζώων, μεταβολές του ραδονίου – ενός βραχυθίου ραδιενεργού αερίου που συναντάται στην φύση – στο νερό των φρεατίων, όπως επίσης για αναταραχές στην επιφάνεια των πηγαδιών, που



Σύμφωνα με μια άποψη για τους σεισμούς, έχουμε ένα κύμα παραμόρφωσης που κινείται κάτω από τον φλοιό της γης. Το δημιουργεί η ανύψωση του μάγματος από κάποια συλλόκωση του ωκεάνιου βυθού. Οι γεωλογικές πλάκες δέχονται δυνάμεις σπώθησης. Η ωστική δύναμη του μάγματος δεν μπορεί να απορροφηθεί και έτσι μετατρέπεται σε κύμα, όπως φαίνεται στο σχήμα. Όσο μεγαλύτερη είναι η ταχύτητα του κύματος, τόσο μεγαλύτερη είναι και η πιθανότητα ενός σεισμού. Η ταχύτητα αυτή εξαρτάται από τη σύσταση του φλοιού, τη θερμοκρασία και την πίεση. Όταν το κύμα φτάσει σε μια περιοχή όπου συσπειρώνεται και εκτείνεται από το περασμένο έλεσμα να προκαλούνται στο έδαφος είτε δονήσεις. Ο σεισμός επέρχεται όταν το κύμα προσκρούσει σε ένα ρήγμα, όπως αυτό στο σημείο C.



Σύμφωνα με μια άλλη άποψη, τα κύματα παραμόρφωσης προκαλούνται από τις αλλαγές στην πυκνότητα και την θερμοκρασία των ρευμάτων του εσωτερικού φλοιού. Τα ρεύματα αυτά βρίσκονται σε μια αργή κυκλική κίνηση. Ξεκινούν από τον εσωτερικό φλοιό και συνεχίζονται μέχρι το κάτω μέρος του εξωτερικού φλοιού, για να ξαναβυθισθούν πάλι. Όταν αυτή η ώρα είτε γίνει θερμότερη είτε δεχθεί περισσότερη πίεση, το ρεύμα μάζας (4) απελευθερώνεται στο ρεύμα ενέργειας, δημιουργώντας έτσι ένα κύμα, όπως φαίνεται στα σημεία B και C. Όταν το κύμα συναντήσει ένα ρήγμα, όπως στο σημείο D, προκαλεί σεισμό.

σημειώθηκαν τον Ιανουάριο του 1975, έκαναν το χρονικό διάστημα για τον επικείμενο σεισμό να περιορισθεί στους πρώτους έξι μήνες του έτους.

Στις 4 Φεβρουαρίου κι ενώ προηγήθηκαν αρκετές μέρες με μικροδονήσεις, έγινε ο μεγάλος σεισμός κοντά στην Χαϊτσένγκ. Πολύ ισχυρότερος από όσο αναμενόταν, προκάλεσε τρομακτικές καταστροφές. Τα περισσότερα όμως κτίρια είχαν εκκενωθεί πριν από τον σεισμό και έτσι χάθηκαν πολύ λίγες ζωές.

Η πρόγνωση του 1974 είχε βασισθή κυρίως στην πολύ εμφανή μετατόπιση των δονήσεων που σημειώθηκαν το 1966 και το 1969. Κατ' αρχή, λοιπόν, δεν επρόκειτο για μια πολύ δύσκολη πρόβλεψη, ιδιαίτερα στην Κεντρική Αμερική ένας σεισμός προκαλεί κατά κανόνα μια δεύτερη δόνηση στο αμέσως γειτονικό σημείο του ρήγματος και εν συνεχεία αυτή η δεύτερη μια τρίτη.

Το πρόβλημα όμως ήταν ότι στην Κίνα οι σεισμοί μετατοπίζονται προς τελείως διαφορετικές και απομακρυσμένες κατευθύνσεις και δεν είχαν τόση χρονική και τοπική συνάφεια ώστε να θεωρούνται ο ένας αιτία του άλλου. «Όσο περισσότερο μελετούσες τα στοιχεία» αναφέρει ο Σολτς, «τόσο περισσότερο αναγκαζόσουν να δεχτείς ότι μπήχε κάποιο «μέτωπο παραμόρφωσης», μέσα στον εσωτερικό φλοιό της γης, που διέτρεχε από άκρο σε άκρο την Κίνα, από τα μέσα της δεκαετίας 1960-70 έως τα μέσα της επομένης και προκαλούσε κάθε ένα από τους σεισμούς της περιόδου εκείνης».

Ενώ όμως ο Σολτς επεξεργαζόταν επιστημονικά τις σκέψεις του, οι Ιάπωνες ανακοίνωσαν ότι, ένας ένας με την σειρά, και οι πέντε γεωφυσικοί σταθμοί του βορείου άκρου του νησιού Χόνσου είχαν καταγράψει κάποιο παράξενο σήμα, που έδειχνε μια «κατάσταση έντασης». Εμφανιζόταν στον ένα σταθμό, παρέμενε επί 4 έως 5 μήνες και τελικά χανόταν για να εμφανισθεί κατά σύμπτωση στον επόμενο σταθμό που βρισκόταν πιο πέρα. Ήταν εμφανές ότι εκινείτο με ταχύτητα 40 περίπου χιλιομέτρων κατ' έτος.

Ύστερα ήλθε η στιγμή που στάθηκε «αποφασιστική» για την σεισμολογία των ΗΠΑ: ο σεισμός στην κοιλάδα Ιτμπήριαλ της Καλιφόρνιας, ανατολικά του Σαν Ντιέγκο, στις 15 Οκτωβρίου του 1979. Ήταν αντίστοιχος με τους σεισμούς των 6 και 7 Ρίχτερ, που είχαν συμβεί στην κοιλάδα αυτή το 1914, το 1915 και το 1940. Εκείνο που διέφερε αυτή την φορά ήταν μια σειρά από φαινόμενα, που παρατηρήθηκαν στον φλοιό της γης κάτω από την Νότια Καλιφόρνια, αρκετούς μήνες νωρίτερα και πολύ μακριά από το ρήγμα – εκεί δηλαδή που επρόκειτο να περίμεναν οι σεισμολόγοι και οι γεωφυσικοί.

Το καλοκαίρι του 1979 ο φυσικός Μαρκ Σαπίρο, καθηγητής στο Ινστιτούτο Τεχνολογίας της Καλιφόρνιας, εξέτασε δύο φρεάτια γεωφυσικής παρατήρησης κοντά στην Πασαντένα, 300 χιλιόμετρα μακρύτερα από την κοιλάδα Ιμπηριαλ. Ουσιαστικά τα φρεάτια αυτά δεν είναι παρά γεωτρήσεις, διαμέτρου 10-15 εκατοστών και βάθους μέχρι 100 μ., που γίνονται ειδικά για την μέτρηση του ραδονίου. Ανακάλυψε λοιπόν ο Σαπίρο ότι η ροή του ραδονίου στις δυο αυτές γεωτρήσεις ήταν υψηλότερη του κανονικού.

Η αύξηση της ποσότητας του ραδονίου χαρακτηρίζεται και από τους Κινέζους και από τους Σοβιετικούς ερευνητές «ανωμαλία» και αντιμετωπίζεται ως σαφές προσεισμικό σύμπτωμα. Το αέριο αυτό προέρχεται από την ραδιενεργό διάσπαση των ιχνομορίων του ραδίου, που υπάρχουν σε όλα τα πετρώματα. Όπως έχουν αναφέρουν οι Κινέζοι και οι Σοβιετικοί επιστήμονες, σε περιοχές όπου αυξάνονται οι εντάσεις, σημειώνονται και αντίστοιχες αυξήσεις στις ποσότητες του ραδονίου μέχρι ενός ορισμένου μεγίστου σημείου, για να μειωθούν εν συνεχεία, σε ανάλογο επίσης χρονικό διάστημα, μέχρι τα φυσιολογικά τους επίπεδα. Οι Κινέζοι ισχυρίζονται ότι οι σεισμοί γίνονται σχεδόν πάντα μετά τη επαναφορά των ποσοτήτων του ραδονίου στα φυσιολογικά επίπεδα. Οι Σοβιετικοί, αντιθέτως, ισχυρίζονται ότι οι σεισμοί συνηθέστερα συμβαίνουν αφού τελειώσει η φάση της επαναφοράς στα φυσιολογικά επίπεδα και αρχίσει νέα αύξηση.

Για την αύξηση αυτή του ραδονίου υπάρχουν πολλές πιθανές εξηγήσεις. Η περισσότερο παραδεκτή είναι η ακόλουθη: τα υπόγεια πετρώματα δέχονται μια αυξανόμενες πιέσεις καθώς ξαναζόταν προς νότο. Η περιοχή του Αγίου Ανδρέα, που είναι το σύνορο ανάμεσα στις δυο ηπείρους, δεχόταν, επομένως, συνεχή πίεση.

Το 1978 όμως δύο από τα δίκτυα που βρίσκονταν νότια, στην άκρη της κοιλάδας Ιμπηριαλ, κατέγραψαν μια μεταβολή: η από δυτικά προς νότο πίεση έγκε κάπως εξασθενήσει, αλλά οι ενδείξεις τώρα είχαν στραφή από ανατολάς προς δυσμάς. Και ενώ ακόμα οι επιστήμονες προσπαθούσαν να δώσουν μια εξήγηση σ' αυτή την παράξενη «μεταστροφή», η εν λόγω ανατολική-δυτική διαταραχή εξαφανίστηκε για να επανεμφανισθεί η πρώτη, στο σημείο αυτό του Αγίου Ανδρέα!

Πολλοί γεωφυσικοί συμπέραναν πως μια άγνωστη διατάραξη, κάτι σαν σεισμός-φάντασμα, είχε διασχίσει τον φλοιό της Νότιας Καλιφόρνιας. Κάποιες σεισμικές δονήσεις προηγήθηκαν αυτής της μετατόπισης, καμιά δεν σημειώθηκε κατά τη διάρκειά της, ενώ πολλές επακολούθησαν. Υπήρχε άραγε κάποια σχέση όλων αυτών των συμβάντων με την κοιλάδα Ιμπηριαλ;

Ο Ντον Λ. Άντερσον, διευθυντής του Σεισμολογικού Εργαστηρίου Κάλτεχ, είχε την εντύπωση πως «πήγαινε πολύ να είναι όλα αυτά μια σύμπτωση». Ο μόνος τρόπος, που θα μπορούσε να συνδυάσει όλες αυτές τις τόσο παράταιρες ανωμαλίες με τον σεισμό της 15ης Οκτωβρίου, ήταν να υποθέσει ένα μακρύ «γλώσσο κύμα» κάτω από τον φλοιό.

Ο Άντερσον υπέθεσε ότι το κύμα αυτό μπορεί να έχει σχέσει και με τις συλακώσεις στους θυθούς των ωκεανών – τις μακρύτερες ρωγμές από όπου εκχέεται διάπυρο, ρευστό μάγμα, σχηματίζοντας νέα στρώματα ωκεάνιου φλοιού, πιέζοντας ταυτόχρονα τις γεωλογικές ηπείρους εκατέρωθεν των ρωγμών προς αντίθετες κατευθύνσεις.

«Πάντα υπήρχε η άποψη ότι το μάγμα μέσα ομαλά και συνεχώς», αναφέρει ο Άντερσον. «Πιθανώτατα όμως το ανάθλυσμα αυτού του μάγματος διαρκεί 100 έως 200 χρόνια και εν συνεχεία συμβαίνει μια έντονη αναπήδηση, που διαρκεί λίγα χρόνια, γεγονός που θέτει τέρμα στον κύκλο των εντάσεων και εκτάσεων που προκαλούν τα γήινα «κύματα» στον φλοιό. Προκαλούνται έτσι οι εδαφικές ανωμαλίες που προαναφέρθηκαν και, όπου τα ρήγματα βρίσκονται στα όρια της αντοχής τους, γίνονται σεισμοί. Επανέρχονται κατόπιν στο αργό ανάθλυσμα για άλλα 200 περίπου χρόνια. Αυτό του είδους τα περιοδικά έπάσματα και τα διαλείμματα πρεμίας εξηγούν τους μεγάλους σεισμούς και τις ηφαιστειακές εκρήξεις».

Οι περισσότεροι όμως από τους συναδέλφους του Άντερσον θεωρούν τις απόψεις αυτές υπερβολικά γενικευτικές. «Αν δεχθώ την ύπαρξη τέτοιων κυμάτων συμπίεσης, που γεννώνται στις περιοχές των ωκεάνιων αυλακώσεων», λέει ο γεωφυσικός του εργαστηρίου Κάλτεχ Μπραντ Χάγκερ, «τότε δεν θα μπορούσα να τα φανταστώ υψηλότερα από 400 ως 500 χιλιόμετρα – πράγμα που με κάνει να μην πιστεύω ότι θα κατάφερναν να επιδράσουν στις γεωλογικές πλάκες».

Οι υποθέσεις του Χάγκερ επικεντρώνονται στις θραχύχρονες μεταβολές των ρευμάτων της παχύρευστης θερμής μάζας, που ανυψώνονται αργά από τα βάθη του εσωτερικού φλοιού της γης, προσκρούουν στον υπερκείμενο εξωτερικό φλοιό και απλώνονται κυματοειδώς κάτω από τις γεωλογικές πλάκες, σαν υπόγειοι ποταμοί και χύνονται πάλι στα βάθη του εσωτερικού φλοιού.

Αν μάζα αυτή, για κάποιους ανεξήγητους ακόμα λόγους, γινότανε θερμότερη, και κατά συνέπεια πιο αραιή, θα απλωνότανε πολύ περισσότερο. Οι μεταβολές στην θερμοκρασία θα προκαλούσαν, κατά τον Χάγκερ και ωρισμένους άλλους επιστήμονες, αλλαγές στην πυκνότητα της μάζας και συνακόλουθα την δημιουργία της κυματοειδούς κίνησης της μάζας αυτής.

Στους επιστήμονες επικρατεί η τάση να δέχονται εκείνη την εξήγηση που αποδεικνύεται σταδιακά ικανοποιητικώτερη. Ο Κέρι Σάιε, γεωλόγος του εργαστηρίου Κάλτεχ, αναφέρει: «Βρίσκω πολύ ενδιαφέρουσα την ιδέα ότι οι σεισμοί αποτελούν μέρος μιας γενικώτερης διαδικασίας. Έτσι μπορεί να εξηγηθεί και η ολοφάνερη σχέση μεταξύ των σεισμών της Καλιφόρνιας και των ηφαιστείων στο Κασκέιντ Ρέιντζ, που εκτείνονται από την Βόρεια Καλιφόρνια μέχρι τον Καναδά».

Υπάρχουν ωστόσο και κάποιοι που δεν διάζονται να δώσουν εξηγήσεις για τα μέτωπα παραμόρφωσης. Ο Τόμας Χίτον, ερευνητής στο Ινστιτούτο Γεωλογικής Έρευνας των ΗΠΑ, επισημαίνει ότι οι διάφορες θεωρίες που κατά καιρούς προτάθηκαν και θεωρήθηκαν ικανοποιητικές για την εξήγηση των σεισμών, αποδείχθηκαν τελικά ανεπαρκείς. «Αυτή η ιδέα για την ύπαρξη κάποιας μετακινούμενης πηγής πιέσεων δεν έχει εξακριβωθεί ποτέ στην πραγματικότητα. Προτάθηκε ως εξήγηση για τις πιο διαφορετικές κλίμακες μεγεθών, όπως για μια σχετικά περιορισμένη περιοχή όπως η Καλιφόρνια, για μια μεγαλύτερη όπως ολόκληρη η Πολιτεία, ακόμα και για όλη την γη. Επομένως περί τίνος συζητούμε. Ο κόσμος ζητά συγκεκριμένα στοιχεία, πριν δεχθεί οποιοδήποτε διάλογο για την χρησιμότητα της εξήγησης αυτής».

Αν αυτή η συχνότερη παρακολούθηση φανερώσει την ύπαρξη τέτοιων κυμάτων, τότε η σεισμική πρόγνωση «θα πάρει την μορφή της μετεωρολογικής», λέει ο Άντερσον. «Κοινοντας συχνές μετρήσεις θα μπορέσωμε να βεβαιωθούμε πως μια παραμόρφωση στον φλοιό κάποιας περιοχής θα έχει ως επακόλουθο ένα ισχυρό σεισμό κάπου εκεί κοντά».

«Το επόμενο θήμα θα είναι για τους σεισμολόγους να υπολογίσουν ποια από τα ρήγματα, που υπάρχουν στην περιοχή, δέχονται τις ισχυρότερες πιέσεις σε σχέση με άλλα και είναι επομένως πιθανώτερο να διαρραγούν, μόλις το ωστικό κύμα περάσει από κει. Μια τέτοιου είδους πρόγνωση δεν είναι βέβαια αυτό που προσδοκούν οι Αμερικανοί επιστήμονες, είναι όμως, ίσως, ένας δρόμος για να πετύχουμε κάτι καλύτερο στο μέλλον».

Λαμία: «Ροζ» διασκεδάσεις για «πολίτες υπεράνω υποψίας»

ΛΑΜΙΑ. Ένα σπίτι στον αριθμό 54 της οδού Υψηλάντου στη Λαμία είχε... τη δική του ιστορία. Εκεί σύχναζαν, καθημερινά, «ευυπόληπτα» άτομα της λαμιακής κοινωνίας, άντρες και γυναίκες.

Για να... ικανοποιήσουν την περιέργειά τους εισέβαλαν στο σπίτι, το πρωί της Δευτέρας, ο διοικητής και ο υποδιοικητής της Ασφάλειας Λαμίας κ.κ. Μάντζαρης και Λεπίδας – και οι υποψίες τους θγήκαν αληθινές.

Επρόκειτο για έναν οίκο ανοχής «υψηλού επιπέδου». Τυπικά, στο σπίτι αυ-ή κατοικούσαν η καφετζού Αναστασία Ορφανίδου, 72 χρόνων και ο 62χρονος Γιάννης Λέβας, κατά κόσμον επιδιορθωτής υποδημάτων. Την ώρα της αστυνομικής επέμβασης στο δωμάτιο της Ορφανίδου βρισκόταν μια παντρεμένη 28χρονη Λαμιώτισσα που μόλις είχε «συναντηθεί ιδιαίτερως» με 58χρονο Λαμιώτη αυτοκινητιστή. Γι' αυτή την «διαίτερη συνάντηση, ο αυτοκινητιστής είχε πληρώσει 2.000 δρχ. στην 28χρονη νοικοκυρά, 500 δρχ. στην Ορφανίδου και από ένα κατοστάρικο στα... τρία παιδάκια της 28χρονης που τα πήρε μαζί της γιατί δεν είχε που να τ αφήσει!

Σε διπλανό δωμάτιο, όπου έμενε ο Λέβας, βρέθηκε να κομάται γυμνή 22χρονη γυναίκα από χωριό της Ευρυτανίας, η οποία ομολόγησε ότι εκεί μέσα «συναντούσε» διάφορους άντρες.

Στην κατοχή της Ορφανίδου, βρέθηκε μια «ροζ» ατζέντα με 500 περίπου ονόματα «συνεργατριών» και πελατών. Η Ορφανίζου συνελήφθη, ενώ για τον Λέβα ορίστηκε τακτική δικάσιμος.

Η ΕΝΩΣΗ ΠΟΛΙΤΩΝ ΜΑΣ ΠΡΟΤΕΙΝΕΙ:

Κόψτε το τσιγάρο – τουλάχιστον – για επτά μέρες

«Όχι στο τσιγάρο» προστάζει η ένωση πολιτών, σε ένα επταήμερο υγείας, οικονομίας και αυτοπειθαρχίας που άρχισε προχτές και λήγει την ερχόμενη Κυριακή 4 Νοεμβρίου.

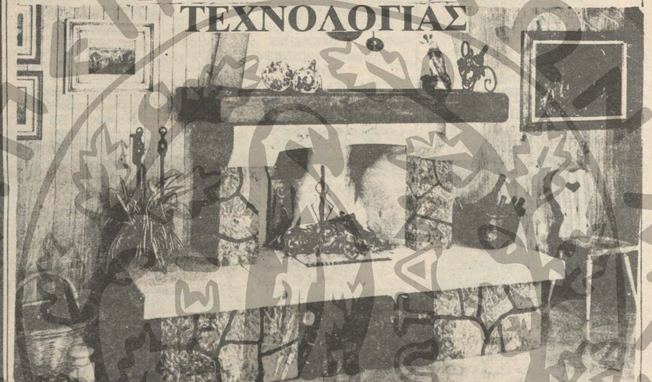
Το επταήμερο αυτό, άρχισε με μπούκοτάζ στο αλκοόλ και συνεχίστηκε χτες με αποχή από το κάπνισμα.

«Το επταήμερο αυτό, σημειώνουν οι διοργανωτές, δεν λύνει ασφαλώς το πρόβλημα της εξαιρετικά χαμηλής ποιότητας της διατροφής μας, αλλά και της υπερκατανάλωσης επικίνδυνων προϊόντων και ουσιών. Αποθλέπει, όμως, σε μια άσκηση αυτοπειθαρχίας που ίσως μπορεί να οδηγήσει σε μονιμότερες αποχές ή περιορισμούς στην κατανάλωση θλαπτικών προϊόντων. Αποθλέπει ακόμα στην ευαισθητοποίηση των αρμοδίων υπηρεσιών σε θαθμό μεγαλύτερο σε ό,τι αφορά την ενημέρωση – εκπαίδευση των πολιτών – καταναλωτών και την λήψη περισσότερων μέτρων».

Η ένωση πολιτών, επίσης, σε ανακοίνωσή της, τονίζει πως η νικοτίνη είναι ένα από τα πιο τοξικά δηλητήρια που υπάρχουν ενώ το κάπνισμα προκαλεί ορισμένα είδη καρκίνων: όπως των πνευμόνων, του λάρυγγα, του στόματος, του οισοφάγου και συμβάλλει στη δημιουργία καρκίνου της κύστης, του παγκρέατος και του νεφρού.

Ακόμη, αναστέλλει την σωματική και πνευματική ανάπτυξη των νέων, μειώνει την ογκόνωση στα κύτταρα του οργανισμού, προκαλεί αμθλυωπία, επιπλοκές στις καρδιακές παθήσεις, σεξουαλική ανεπάρκεια ακόμα και ανικανότητα και στειρότητα. Επίσης, εξασθενεί το νευρικό σύστημα και αναστέλλει τις λειτουργίες του πεπτικού σωλήνα, καταστρέφει το σμάλτο των δοντιών και συμβάλει στην δημιουργία της τερηδόνας και της πέτρας, ερεθίζει τον θλενογόνο υμένα των θρόγχων, προκαλεί θραγχικό αίσθημα, φαρυγγίτιδα, θήχα, πτώση των αντανακλαστικών, μείωση οξύτητα της όρασης και αλλοίωση της γεύσης.

ΤΖΑΚΙΑ ΙΤΑΛΙΚΗΣ ΤΕΧΝΟΛΟΓΙΑΣ



Διαθέτουμε μεγάλη ποικιλία σε τζάκια από τα καλύτερο μάρμαρα της Ελλάδας και σε όλα τα σχέδια της αρεσκείας σας. (τζάκι σκέτο - τζάκι αερόθερμο - τζάκι καλοριφέρ) το μεγαλο μυστικό μας στην καύση: «με λίγα ξύλα πολύ ζεστη». Μία επίσκεψή στην έκθεσή μας θα σας πείσει, αναλαμβάνουμε και την τοποθέτηση.

ΒΑΣΙΛΗΣ ΜΑΝΤΖΙΟΣ

Έκθεση

● Μεγ. Αλεξάνδρου 124 ☎ .30.114 Γιάννινα

ΓΙΑΤΡΟΙ-ΚΛΙΝΙΚΕΣ

Ακτινολόγοι

ΑΚΤΙΝΟΛΟΓΙΚΟ ΕΡΓΑΣΤΗΡΙΟ
ΘΕΟΔ. Γ. ΓΕΩΡΓΙΑΔΗ
ΙΑΤΡΟΥ ΑΚΤΙΝΟΛΟΓΟΥ
Σκουμπουρδή 12α Ιωάννινα
Τηλ. Ιατρείου 27.466
Οικίας 22.197

ΑΚΤΙΝΟΛΟΓΙΚΟ ΕΡΓΑΣΤΗΡΙΟ
ΚΩΝΣΤ. Ι. ΓΚΟΣΙΟΥ
ΙΑΤΡΟΥ ΑΚΤΙΝΟΛΟΓΟΥ
–ΡΑΔΙΟΛΟΓΟΥ
Διδάκτορος Πανν/μιου Αθηνών
Μιχ. Αγγέλου και Βλαχλείδη 9 (έναντι Κτηματικής Τραπέζης) Τηλ. 30.941 ΙΩΑΝΝΙΝΑ

ΑΚΤΙΝΟΛΟΓΙΚΟ ΕΡΓΑΣΤΗΡΙΟ
ΠΑΝΑΓΙΩΤΗ ΚΑΠΟΓΛΟΥ
Ακτινολόγου Ραδιολόγου
28ης Οκτωβρίου 30
Τηλ. 30.702 ΓΙΑΝΝΕΝΑ

ΚΩΣ. Π. ΜΟΥΛΙΑΣ
ΙΑΤΡΟΣ ΑΚΤΙΝΟΛΟΓΟΣ
–ΡΑΔΙΟΛΟΓΟΣ
Προέκταση Τρικούπη 3
Τηλ. Ιατρείου 27.665
Οικίας 28.430

Γυναικολόγοι

ΒΙΕΣΛΑΒΑ–ΑΝΝΑ ΤΖΙΝΤΟ–ΜΠΕΛΛΟΥ
ΜΑΙΕΥΤΗΡ–ΧΕΙΡΟΥΡΓΟΣ ΓΥΝΑΙΚΟΛΟΓΟΣ
28ης Οκτωβρίου 19 1ος όροφος
Τηλ. Ιατρείου: 38.331
Τηλ. οικίας 36.857

ΝΙΚΟΣ Δ. ΦΑΗΣ
ΜΑΙΕΥΤΗΡΑΣ ΧΕΙΡΟΥΡΓΟΣ
ΓΥΝΑΙΚΟΛΟΓΟΣ
Χ. Τρικούπη 6
Τηλ. Ιατρείου 37.053
Τηλ. κλινικής 26.691
Τηλ. οικίας 20.009

Δερματολόγοι

ΓΕΩΡΓΙΟΣ ΠΑΠΠΑΣ
ΔΕΡΜΑΤΟΛΟΓΟΣ
ΑΦΡΟΔΙΣΙΟΛΟΓΟΣ
Σκουμπουρδή 126 (έναντι τού ξενοδ. Παλλάδιο), Τηλ 32.038
Δέχεται 9 π.μ. - 2 μ.μ. καί 6-9 τίς καθημερινές, εκτός από τό απόγευμα τής Τετάρτης καί τού Σαββάτου

ΠΕΤΡΟΣ ΠΟΥΤΕΤΣΗΣ
ΙΑΤΡΟΣ ΔΕΡΜΑΤΟΛΟΓΟΣ
ΑΦΡΟΔΙΣΙΟΛΟΓΟΣ
ΙΑΤΡΕΙΟΝ: Προέκτασης Χ. Τρικούπη 3 Τηλ. 21.566
ΙΩΑΝΝΙΝΑ

Ενδοκρινολόγοι

ΔΗΜΗΤΡΙΟΣ Ν. ΜΑΥΡΟΜΑΤΗΣ
ΙΑΤΡΟΣ ΕΝΔΟΚΡΙΝΟΛΟΓΟΣ
Δέχεται καθημερινώς ασθενείς με προβλήματα εκ της υποφύσεως θυρεοειδούς, παραθυρεοειδών, επινεφριδίων, παγκρέατος (διαβητικούς). Επίσης ασθενείς με προβλήματα γονιμότητας, διαταραχών εμμήνου ρύσεως, γαλακτορροίας, παχυσαρκίας, υπερτριχώσεως, βραχυσωμίας κλπ.
ΠΟΥΚΕΒΙΛ 8 (Κάτωθεν άλους)
ΙΩΑΝΝΙΝΑ
Πλήρης ορμονολογικός εργαστηριακός έλεγχος
ΕΠΙΣΚΕΨΕΙΣ ΜΟΝΟΝ ΚΑΤΟΠΙΝ ΡΑΝΤΕΒΟΥ
ΤΗΛ. 26.418 (0651) & 38.020

ΚΩΝ/ΝΟΣ ΤΣΙΠΡΑΣ
ΙΑΤΡΟΣ-ΕΝΔΟΚΡΙΝΟΛΟΓΟΣ
Δέχεται καθημερινά πρωί 9-1.30 και απόγευμα 5.30-8 εκτός Σαββάτου
Χαριλάου Τρικούπη 6 Ιωάννινα
Τηλ. (0651) 39.200
Μέτρηση όλων των οργάνων, test αναστολής και διέγερσης, καθήλωση ωοθήκου και Σπινθηρογράφηση γίνονται στα ΙΩΑΝΝΙΝΑ

Καρδιολόγοι

ΚΩΣΤΑΣ ΓΕΩΡ. ΣΙΟΓΚΑΣ
ΠΑΤΡΟΣ ΚΑΡΔΙΟΛΟΓΟΣ
Χαρ. Τρικούπη αριθ. 6
Τηλ. ιατρείου 37.406
Τηλ. οικίας 37.778

ΝΙΚΟΣ ΤΣΙΤΟΣ
ΕΙΔΙΚΟΣ ΚΑΡΔΙΟΛΟΓΟΣ
Ιατρείον Μπόταρη 27
Τηλ. 22.008. Οικίας 28ης Οκτωβρίου 12 Τηλ. 21.440

Κυτταρολόγοι

ΚΙΚΗ ΜΑΛΑΜΟΥ –ΜΗΤΣΗ
ΙΑΤΡΟΣ ΚΥΤΤΑΡΟΛΟΓΟΣ
ΤΕΣΤ Παπανικολάου
28ης Οκτωβρίου 45 3ος όροφος
Κυτταρολογικές εξετάσεις
28ης Οκτωβρίου 45 3ος όροφος διαμέρισμα 24 Τηλ. 29.884
Δέχεται καθημερινά 9–1 και Δευτέρα, Τετάρτη, Παρασκευή 6–8

Μικροβιολόγοι

ΜΑΡΙΟΣ ΑΝΑΓΝΩΣΤΙΔΗΣ
ΜΙΚΡΟΒΙΟΛΟΓΙΚΟ–ΑΙΜΑΤΟΛΟΓΙΚΟ –ΒΙΟΧΗΜΙΚΟ ΑΝΟΣΟΛΟΓΙΚΟ ΕΡΓΑΣΤΗΡΙΟ
Δ/ντης Μικροβιολογικού Εργαστηρίου Στρατιωτικού Νοσοκομείου
Τηλ. ΕΡΓΑΣΤΗΡΙΟΥ: 38.950
Τηλ. ΟΙΚΙΑΣ: 39.583

ΓΡ. ΓΟΥΡΓΟΥΛΗΣ
ΙΑΤΡΟΣ
ΜΙΚΡΟΒΙΟΛΟΓΟΣ
Διδάκτωρ τής Ιατρικής Σχολής τού Παν/μίου Αθηνών Σκουμπουρδή 6 (έναντι Ξενοδοχείον Παλλάδιον)
Τηλ. Εργαστηρίου 27.380
Τηλ. οικίας 23.228

ΣΩΤΗΡΗΣ ΧΡ. ΔΕΡΔΕΜΕΖΗΣ
ΙΑΤΡΟΣ ΜΙΚΡΟΒΙΟΛΟΓΟΣ
Εργαστήριο
Μικροβιολογικό - Αιματολογίας
Βιοχημείας - Ανοσοβιολογίας
28ης Οκτωβρίου 9 Γιάννινα
Τηλ Ιατρείου 32.554
Τηλ. οικίας 31.079

ΕΡΓΑΣΤΗΡΙΟ ΜΙΚΡΟΒΙΟΛΟΓΙΚΟ ΑΙΜΑΤΟΛΟΓΙΚΟ ΒΙΟΧΗΜΙΚΟ–ΑΝΟΣΟΒΙΟΛΟΓΙΚΟ
ΚΩΣΤΑ ΚΑΡΚΑΜΠΟΥΝΑ
ΙΑΤΡΟΥ ΜΙΚΡΟΒΙΟΛΟΓΟΥ
Αρ. Σαντινού 2 Α όροφος απέναντι απο το Καπλάνειο
Τηλ. Ιατρείου 39.088
Οικία 27.800

ΘΩΜΑΣ Ι. ΛΕΤΤΑΣ
ΙΑΤΡΟΣ ΜΙΚΡΟΒΙΟΛΟΓΟΣ
Εργαστήριο
Βιοχημικό-Αιματολογικό
Μικροβιολογικό-Ανοσοβιολογικό
28ης Οκτωβρίου 30
Τηλ. ΙΑΤΡΕΙΟ 36.626
ΟΙΚΙΑΣ 31.971

ΑΝΝΑ ΜΠΑΜΙΑ –ΔΑΛΚΑΛΙΤΣΗ
ΙΑΤΡΟΣ ΜΙΚΡΟΒΙΟΛΟΓΟΣ
Εργαστήριο
Μικροβιολογίας – Αιματολογίας
Βιομηχείας-Ανοσοβιολογίας
Χαριλάου Τρικούπη 6
Τηλ. Ιατρείου: 31.333
Τηλ. οικίας 24.444, 27.637

ΒΑΣ. ΠΗΛΙΧΟΥ–ΠΙΚΟΥ
ΙΑΤΡΟΣ
ΜΙΚΡΟΒΙΟΛΟΓΟΣ
Εργαστήριο
Μικροβιολογικό - Αιματολογικό
Ανοσοβιολογικό – Βιοχημικό
Χαριλάου Τρικούπη 3
ΤΗΛ. ΙΑΤΡΕΙΟΥ: 38.568
ΤΗΛ. ΟΙΚΙΑΣ 24.206

ΕΡΓΑΣΤΗΡΙΟΝ ΜΙΚΡΟΒΙΟΛΟΓΙΚΟΝ ΑΙΜΑΤΟΛΟΓΙΚΟ & ΒΙΟΧΗΜΙΚΟ
ΔΗΜ. Σ. ΡΑΜΑΝΤΖΑ
ΙΑΤΡΟΥ ΜΙΚΡΟΒΙΟΛΟΓΟΥ
Ιατρείον Πουτέτση 116 Τηλ. 29.106
Οικίας Ακαδημίας 3 τηλ. 24.675

ΤΑΣΟΣ ΣΟΥΣΙΟΠΟΥΛΟΣ
ΙΑΤΡΟΣ ΜΙΚΡΟΒΙΟΛΟΓΟΣ
ΕΡΓΑΣΤΗΡΙΟ
ΜΙΚΡΟΒΙΟΛΟΓΙΚΟ–ΑΙΜΑΤΟΛΟΓΙΚΟ ΑΝΟΣΙΟΛΟΓΙΚΟ–ΒΙΟΧΗΜΙΚΟ
Ν. Παπαδοπούλου 10 (1ος όροφος) (απέναντι απο το Καμπέρειο Ίδρυμα)
Τηλ. Ιατρείου 24.133 Σπιτιού 30.700
ΙΩΑΝΝΙΝΑ

Νευρολόγοι

Dr. ΑΠ. ΓΚΑΤΖΟΓΙΑΣ
ΝΕΥΡΟΛΟΓΟΣ-ΨΥΧΙΑΤΡΟΣ
ΗΛΕΚΤΡΟΕΓΚΕΦΑΛΟΓΡΑΦΙΚΟ ΕΡΓΑΣΤΗΡΙΟΝ
28ης Οκτωβρίου 45 Ιωάννινα Τηλ. Ιατρ. 23.188 Οικ. 27.406

Dr. ΝΙΚΟΣ ΜΕΛΑΣ
ΝΕΥΡΟΛΟΓΟΣ–ΨΥΧΙΑΤΡΟΣ
Ιατρείον και Ηλεκτροεγκεφαλογραφικόν Εργαστήριον
Ναπ. Ζέρβα 1 Τηλ. 32.700
ΙΩΑΝΝΙΝΑ

Οδοντίατροι

ΜΑΝΘΟΣ ΑΝΑΓΝΩΣΤΑΚΗΣ
ΧΕΙΡΟΥΡΓΟΣ ΟΔΟΝΤΙΑΤΡΟΣ
Χαρ. Τρικούπη 6 Τηλ. 35.921
ΙΩΑΝΝΙΝΑ
Τα απογεύματα δέχεται με ραντεβού

Ν. Α. ΚΑΡΑΜΠΙΝΑΣ
ΧΕΙΡΟΥΡΓΟΣ ΟΔΟΝΤΙΑΤΡΟΣ
ΑΚΤΙΝΕΣ Χ
Οδός 28ης Οκτωβρίου αριθ. 9
Εμπορικό κέντρο Ορφέα
2ος όροφος
Τηλ. 20.774 ΙΩΑΝΝΙΝΑ

ΒΑΣΙΛΙΚΗ Κ. ΚΙΤΣΟΥ
ΧΕΙΡΟΥΡΓΟΣ ΟΔΟΝΤΙΑΤΡΟΣ
ΙΑΤΡΕΙΟ: οδός Ακαδημίας 10 (όπισθεν παλαιού κτιρίου Ακαδημίας)
ΤΗΛ. 39.897–27.197
ΙΩΑΝΝΙΝΑ

ΚΩΣΤΑΣ Α. ΜΠΟΥΡΑΝΤΖΗΣ
ΧΕΙΡΟΥΡΓΟΣ ΟΔΟΝΤΙΑΤΡΟΣ
Σκουμπουρδή 8 (έναντι ξενοδοχείου Παλλαδίου)
Τηλ. Ιατρείου 32.068
Οικία Σπ. Λάμπρου 68,
Τηλ. οικίας 32.359

ΧΡ. Π. ΜΩΥΣΙΑΔΗΣ
ΧΕΙΡΟΥΡΓΟΣ ΟΔΟΝΤΙΑΤΡΟΣ
ΑΚΤΙΝΕΣ Χ
Δέχεται κάθε μέρα (πρωί και απόγευμα)
ΜΕ ΡΑΝΤΕΒΟΥ
Καπλάνη 4-6 (1ος όροφος)
Τηλ. 20.888 ΙΩΑΝΝΙΝΑ

ΒΑΣΙΛΕΙΟΣ Σ. ΠΑΠΑΔΟΠΟΥΛΟΣ
ΧΕΙΡΟΥΡΓΟΣ
ΟΔΟΝΤΙΑΤΡΟΣ
ΑΚΤΙΝΕΣ Χ
Ιατρείον Χ. ΤΡΙΚΟΥΠΗ 10
Τηλ. 22.944. Οικίας 30.658
ΙΩΑΝΝΙΝΑ

ΕΛΕΝΗ Χ. ΠΑΠΠΑ
ΧΕΙΡΟΥΡΓΟΣ ΟΔΟΝΤΙΑΤΡΟΣ
ΑΚΤΙΝΕΣ Χ
Πυρσινέλλα 3 Τηλ. 25.841
ΙΩΑΝΝΙΝΑ

ΑΝΑΣ. ΠΛΑΧΟΥΡΗΣ
ΧΕΙΡΟΥΡΓΟΣ
ΟΔΟΝΤΙΑΤΡΟΣ
Μπότσαρη 18 Τηλ.26.564
ΙΩΑΝΝΙΝΑ

ΧΑΡΑΛ. Μ. ΠΡΑΣΣΟΣ
ΧΕΙΡΟΥΡΓΟΣ ΟΔΟΝΤΙΑΤΡΟΣ
ΚΟΛΛΕΤΗ 11 Τηλ. 24.552
ΙΩΑΝΝΙΝΑ

ΘΕΟΔΩΡΟΣ ΣΠΥΡΟΥ
ΧΕΙΡΟΥΡΓΟΣ ΟΔΟΝΤΙΑΤΡΟΣ
Δέχεται καθημερινά με ραντεβού
Κοραή 10 (Παραπλεύρως ΑΤΕ)
Τηλ. 30.647 ΙΩΑΝΝΙΝΑ

ΕΥΤΥΧΙΑ ΧΑΣΟΓΙΑ –ΣΤΕΦΑΝΑΚΗ
ΧΕΙΡΟΥΡΓΟΣ ΟΔΟΝΤΙΑΤΡΟΣ
Χαριλάου Τρικούπη 6
Τηλ. 33.025 ΓΙΑΝΝΙΝΑ

Ουρολόγοι

ΧΑΡΑΛΑΜΠΟΣ Χ. ΠΑΠΠΑΣ
ΧΕΙΡΟΥΡΓΟΣ ΟΥΡΟΛΟΓΟΣ
ΔΕΧΕΤΑΙ Καθημερινά απόγευμα 5–9 μ.μ.
Σάββατο πρωί 8.30–12.30 π.μ.
ΙΑΤΡΕΙΟ Χαρ. Τρικούπη 3
Τηλ. 32.348–37.730
ΙΩΑΝΝΙΝΑ

ΚΩΝ. Σ. ΠΟΥΛΙΟΣ
ΧΕΙΡΟΥΡΓΟΣ ΟΥΡΟΛΟΓΟΣ
Επιμελητής Ουρολογικής Κλινικής Θεραπευτηρίου «Ο Ευαγγελισμός» διδάκτωρ Πανεπιστημίου Αθηνών
SINIOR REGISTRAR
Αλωπεκής 34 Τηλ. 7213673
ΚΟΛΩΝΑΚΙ–ΑΘΗΝΑΙ

Οφθαλμίατροι

ΜΙΛΤΟΣ Β. ΑΣΠΙΩΤΗΣ
ΧΕΙΡΟΥΡΓΟΣ
ΟΦΘΑΛΜΙΑΤΡΟΣ
Φακοί επαφής
Μπότσαρη 25–27
Τηλ. Ιατρείου 37.592
Τηλ. οικιας: 22.527, 39.571

ΒΑΣΙΛΗΣ Γ. ΕΥΤΑΞΙΑΣ
ΧΕΙΡΟΥΡΓΟΣ ΟΦΘΑΛΜΙΑΤΡΟΣ
ΦΑΚΟΙ ΕΠΑΦΗΣ
28ης Οκτωβρίου και Μουλαΐμιδου 1
Τηλ. 31.505 Γιάννινα

ΧΡΗΣΤΟΣ ΖΑΚΟΠΟΥΛΟΣ
ΧΕΙΡΟΥΡΓΟΣ ΟΦΘΑΛΜΙΑΤΡΟΣ
Εφαρμογή φακών επαφής
Χαρ. Τρικούπη 6
Τηλ. ιατρείου 35.600
Ώραι εργασίας
1–2.30 καί 5–8.30 μ.μ.

ΜΑΝΩΛΗΣ ΛΟΥΚΑΤΖΙΚΟΣ
ΧΕΙΡΟΥΡΓΟΣ
ΟΦΘΑΛΜΙΑΤΡΟΣ
Φακοί επαφής
Αραβαντινού 2
(έναντι Καπλανείου Σχολής)
Τηλ. 39.285

Παθολόγοι

ΝΙΚΟΣ ΓΙΩΤΗΣ
ΕΙΔΙΚΟΣ ΠΑΘΟΛΟΓΟΣ
Σκουμπουρδή 8 (απέναντι Ξενοδοχείου Παλλαδίου)
Τηλ. Ιατρείου 34.990 οικίας 32.333

ΘΕΟΔ. ΚΟΝΤΟΧΡΗΣΤΟΣ
ΕΙΔΙΚΟΣ ΠΑΘΟΛΟΓΟΣ
Δέχεται Κάθε μέρα απόγευμα 5-8 πλήν Σαββάτου
τό Σάββατο 9-11 τό πρωί
Χαρ. Τρικούπη 6 Ιωάννινα
Τηλεφωνα: Ιατρείου 36.470
Οικίας 30.646

ΑΝΤΩΝΙΟΣ ΚΑΤΣΙΟΣ
ΕΙΔΙΚΟΣ ΠΑΘΟΛΟΓΟΣ
28ης Οκτωβρίου 13
Τηλ. 25.929–32.054

ΣΠΥΡΟΣ Χ. ΛΑΖΑΝΗΣ
ΕΙΔΙΚΟΣ ΠΑΘΟΛΟΓΟΣ
Ειδικευμένος επι πενταετία στή Δυτ. Γερμανία νοσήματα Πεπτικού. Πρωκτοσκοπήσεις - Ορθοσιγμοειδοσκοπήσεις με βιοψία - Θεραπεία αιμορροΐδων
ΙΑΤΡΕΙΟ: Χαριλάου Τρικούπη 6
Τηλ. ιατρείου 36.676
Τηλ. οικίας 21.913

ΓΕΩΡΓΙΟΣ ΜΑΡΚΑΚΗΣ
ΕΙΔΙΚΟΣ ΠΑΘΟΛΟΓΟΣ
Ειδικευμένος και στην καρδιολογία
Ώράριο 1–2.30 μ.μ.
5–8 απόγευμα
Σάββτο πρωΐ με ραντεβού
ΙΑΤΡΕΙΟΝ Αθέρωφ 52 Τηλ. Ιατρείου 32.887 Οικίας 32.485

Dr. ΑΛ. Α. ΠΑΜΠΑΝΟΣ
ΙΑΤΡΟΣ ΠΑΘΟΛΟΓΟΣ
Διδάκτωρ Πανεπιστημίου Βολωνίας
Χ. Τρικούπη 20 Τηλ. 27.042

ΑΝΤΩΝΙΟΣ ΡΑΪΤΗΣ
ΙΑΤΡΟΣ ΕΙΔΙΚΟΣ ΠΑΘΟΛΟΓΟΣ
Πτυχιούχος του Πανεπιστημίου τού Μονάχου
οικία Πουτέτση 23
Τηλ. οικίας 30.649
Ιατρείου 28ης Οκτωβρίου 22
Τηλ. ιατρείου 30.650

ΠΑΝΑΓΙΩΤΗΣ ΤΣΟΚΑΣ
Ειδικός Παθολόγος
Ιατρείο Θαρύπα αριθ. 8 και Μπιζανίου (παραπλεύρως Ιατρείων ΙΚΑ). Τηλ. Ιατρείου 31823 Οικίας 24996.

ΧΑΡΑ ΜΠΟΜΠΟΓΙΑΝΝΗ ΙΑΤΡΟΣ
Πτυχιούχος Πανεπιστημίου Ρώμης
Δέχεται 9–1 και 5–8.30 στο ιατρείο της Θαρύπα 8 (παραπλεύρως Πολυιατρείου ΙΚΑ)
Τηλ. 26.306

ΚΩΣΤΑΣ ΧΑΡΑΛΑΜΠΟΠΟΥΛΟΣ
ΕΙΔΙΚΟΣ ΠΑΘΟΛΟΓΟΣ
Ιατρείο Πουλίτσα 3 Τηλ. 39.449 (όπισθεν Δικαστικού Μεγάρου)
οικία Σολομού 35 Τηλ. 32.229

Παθολόγοι-Ρευματολόγοι

Dr. ΧΡΗΣΤΟΣ Δ. ΣΙΩΖΟΣ
ΠΑΘΟΛΟΓΟΣ–ΡΕΥΜΑΤΟΛΟΓΟΣ
Με πτυχία του Πανεπ. Δυτ. Βερολίνου και ειδικότητες στο Αννόβερο Δυτ. Γερμανίας. Διδάκτωρ της ιατρικής σχολής Αννόβερου
Δέχεται: Κάθε μέρα 09.00–13.00 και 17.00–19.00 εκτός απο Τετάρτη απόγευμα. Ιατρείο 28ης Οκτωβρίου 20 Τηλ. 36.947

Β. ΤΖΙΑΛΛΑ-ΔΑΦΝΗ
ΙΑΤΡΟΣ ΠΑΘΟΛΟΓΟΣ ΡΕΥΜΑΤΟΛΟΓΟΣ
Τακτικόν μέλος της Ελληνικής Ρευματολογικής Εταιρείας
Ιατρείον Δαγκλή 4 Τηλ. 33.384
Οικία Μιχ. Αγγέλου 7
Τηλ. 33.486
Ώρες εργασίας 9-1 τό πρωί και 5.30 - 8 τό απόγευμα

Παιδίατροι

ΑΡΓΥΡΩ ΜΠΑΜΠΟΥ –ΠΑΠΠΑ
ΠΑΙΔΙΑΤΡΟΣ
Χαριλάου Τρικούπη 6
(μέση προέκταση)
Τηλ. 34.974

Γιατροί Κλινικές
κ.λ.π. στήν σελ. 11.

γιατροί

ΚΩΣΤΑΣ ΠΑΛΑΣΚΑΣ
ΠΑΙΔΙΑΤΡΟΣ
Σκουμπουρδή 10 (έναντι Παλλάδιο)
ΤΗΛ. 35.655–26.467

ΜΑΡΘΑ ΠΑΠΑΚΩΣΤΑ –ΚΑΤΣΑΝΟΥ
ΠΑΙΔΙΑΤΡΟΣ
Διδάκτωρ Πανεπιστημίου Σοβιετικής Ενώσεως
Ιατρείο ΑΣΩΠΕΙΟΥ 12
(παραπλεύρως της παλιάς Ζωσιμαίας, πλησίον Γυαλί Καφενέ)
Τηλ 33.888 οικίας 34.529
ΙΩΑΝΝΙΝΑ

Dr. **ΣΤΑΥΡΟΥΛΑ ΧΑΛΟΥΛΟΥ**
ΠΑΙΔΙΑΤΡΟΣ
28ης Οκτωβρίου 41α
Τηλ. Ιατρείου 34.383
Τηλ. οικίης 36.481

Ω.Ρ. ΛΑΡΥΓΓΟΛΟΓΟΙ

ΝΙΚΟΣ Γ. ΓΚΛΙΝΑΒΟΣ
ΧΕΙΡΟΥΡΓΟΣ
ΩΤΟΡΙΝΟΛΑΡΥΓΓΟΛΟΓΟΣ
ΚΟΡΑΗ 10–12
(παραπλεύρως ΑΤΕ) Τηλ. Ιατρείου & Κλινικής 24.296

ΑΘΑΝ. Δ. ΕΥΑΓΓΕΛΟΥ
ΧΕΙΡΟΥΡΓΟΣ
ΩΤΟΡΙΝΟΛΑΡΥΓΓΟΛΟΓΟΣ
ΔΕΧΕΤΑΙ ΚΑΘΕ ΜΕΡΑ
9–1 και 6–8 μ.μ.
Ιατρεία - Κλινική
28ης Οκτωβρίου 45 Τηλ. Ιατρείου 20.258 Σπιτιού 25.006 ΙΩΑΝΝΙΝΑ

ΚΩΝ/ΝΟΣ ΚΑΡΕΝΤΖΟΣ
ΧΕΙΡΟΥΡΓΟΣ
ΩΤΟ–ΡΙΝΟ–ΛΑΡΥΓΓΟΛΟΓΟΣ
Χαρ. Τρικούπη 6 Ιωάννινα
Μπότσαρη 25–27
Οικίας 36.180
Ώρες Ιατρείου 4-8 τό απόγευμα

ΑΓΓΕΛΟΣ Δ. ΠΙΚΟΣ
ΧΕΙΡΟΥΡΓΟΣ
ΩΤΟΡΙΝΟΛΑΡΥΓΓΟΛΟΓΟΣ
Ιατρείο: Μπότσαρη 29
Δέχεται: καθημερινώς 5-8
Σάββατο 9-12 Τηλ. 24.206

ΚΛΙΝΙΚΗ
ΩΤΟΡΙΝΟΛΑΡΥΓΓΟΛΟΓΙΚΗ «ΚΥΑΝΟΥΣ ΣΤΑΥΡΟΣ»
Δρ. ΜΙΧ. ΠΟΣΠΟΤΙΚΗΣ
ΕΙΔΙΚΟΣ ΧΕΙΡΟΥΡΓΟΣ ΩΤΩΝ ΡΙΝΟΣ ΛΑΡΥΓΓΟΣ
Μιχ. Αγγέλου καί Γρηγ. Σακκά γωνία (Πίσω από την Νομαρχία)
Τηλ. 20.747 ΙΩΑΝΝΙΝΑ

Φυσικοθεραπευτές

ΧΡΗΣΤΟΣ ΖΑΜΠΙΡΑΣ
ΦΥΣΙΟΘΕΡΑΠΕΥΤΗΣ
Πτυχιούχος Πανεπιστημίου Ρώμης. Σύγχρονη Ιατρική Θεραπεία για κάθε ηλικία, για σπαστικά παιδιά. Σκωλιώσεις - κυφώσεις. Λογοθεραπεία: Δισκοπάθειες Ισχυαλγίες.
Βλαχλείδου 10 Τηλ. 35.324

ΜΙΧΑΗΛ ΛΕΧΟΣ
ΦΥΣΙΚΟΘΕΡΑΠΕΥΤΗΣ
Σκουμπουρδή 10
(έναντι Ξενοδοχείου Παλλαδίου)
Τηλ. 33.960 ΙΩΑΝΝΙΝΑ

ΜΑΙΡΗ Β. ΔΡΕΗΑΝΑ
ΔΙΠΛΩΜΑΤΟΥΧΟΣ ΑΣΘΗΤΙΚΟΣ
ΙΝΣΤΙΤΟΥΤΟΥ ΑΙΣΘΗΤΙΚΗΣ ΚΑΙ ΡΙΖΙΚΗΣ ΑΠΟΤΡΙΧΩΣΕΟΣ
Μάρκου Μπότσαρη 13
(έναντι ταχ. Ταμιευτηρίου)
ΤΗΛ. 36.897 ΙΩΑΝΝΙΝΑ

«Ανίκανες για ειρήνη οι ΗΠΑ»

ΑΜΜΑΝ. Ο βασιλιάς Χουσεΐν της Ιορδανίας, κατηγόρησε τις ΗΠΑ ότι είναι ανίκανες να μεσολαβήσουν για την αποκατάσταση της ειρήνης στη Μέση Ανατολή, λόγω της υποστήριξης που παρέχουν στο Ισραήλ και τόνισε ότι θα στραφεί προς τη Σοβιετική Ένωση για την αγορά όπλων.

«Δεν πιστεύω ότι υπάρχει κάποιος στον αραβικό κόσμο που νομίζει ότι οι ΗΠΑ μπορούν να ενεργήσουν ως δίκαιος διαιτητής», δήλωσε ο Ιορδανός μονάρχης σε συνέντευξή του που δημοσιεύθηκε χτες στη σαουδαραβική εφημερίδα «Αλ Σαρκ Αλ Αουσάτ» στο Λονδίνο.

«Παρ' όλο που, οι ΗΠΑ μπορούν να παίξουν μεγάλο ρόλο στη Μέση Ανατολή, έχει πιστοποιηθεί ότι μεροληπτούν υπέρ του Ισραήλ», τόνισε ο Χουσεΐν.

Υπογραμμίζοντας για μια ακόμα φορά την ανάγκη της Ιορδανίας να στραφεί σε άλλες πηγές για την αγορά όπλων, μετά τη ματαίωση τον περασμένο Μάρτιο, από τον πρόεδρο Ρήγκαν, της προγραμματισμένης πώλησης προς την Ιορδανία 1.300 αντιαεροπορικών πυραύλων «Stinger» ο Χουσεΐν τόνισε ότι θα επιδιώξει την αγορά όπλων «κυρίως από τη Σοβιετική Ένωση».

Ωστόσο, ο Ιορδανός μονάρχης είπε πως είναι «αισιόδοξος» ότι αν επανεκλεγεί ο Ρήγκαν θα κάνει θετικά βήματα σ' ό,τι αφορά το Μεσανατολικό.

Εκφράζοντας φόβους ότι το Ισραήλ ενδέχεται να εισβάλει στην Ιορδανία, ο Χουσεΐν τόνισε ότι επιθυμεί να βελτιώσει την άμυνα της χώρας του, επιδιώκοντας την αγορά όπλων από χώρες της Δυτικής Ευρώπης, κυρίως τη Γαλλία και τη Βρετανία.

Καταλήγοντας ο Ιορδανός μονάρχης είπε ότι θα επισκεφθεί σύντομα την Αίγυπτο για να συνεχίσει τις συνομιλίες που είχε με τον Αιγύπτιο Πρόεδρο Χόσνι Μουμπάρακ.

Ο Αιγύπτιος Πρόεδρος αναμένεται χτες στη Δυτική Γερμανία για να διευρευνήσει τις δυνατότητες πρωτοβουλίες για την ειρήνευση στη Μέση Ανατολή, ύστερα από τις προεδρικές εκλογές στις ΗΠΑ.

Προηγουμένως ο Μουμπάρακ επισκέφθηκε τη Γαλλία όπου είχε συνομιλίες με τον Γάλλο Πρόεδρο Φρανσουά Μιτεράν. Μιλώντας στους δημοσιογράφους μετά τη συνάντησή του αυτή, ο Αιγύπτιος Πρόεδρος τόνισε ότι η Ευρώπη έχει να διαδραματίσει σημαντικό ρόλο στις ειρηνευτικές προσπάθειες, αλλά υπογράμμισε ότι δεν προσδέπεται να σημειωθεί πρόοδος πριν τις εκλογές στις ΗΠΑ. Πρόσθεσε επίσης ότι είναι σημαντικό να αποκατασταθούν ομαλές σχέσεις μεταξύ τους οι αραβικές χώρες ώστε να υιοθετήσουν κοινή στρατηγική για μελλοντικές ειρηνευτικές προσπάθειες.

Σύμφωνα με πολιτικές πηγές στο Κάιρο πιθανός σκοπός του Μουμπάρακ είναι η ανάληψη μιας νέας ευρωπαϊκής πρωτοβουλίας, που θα ανανεώνει τη διακήρυξη της Βενετίας του 1980, η οποία υποστήριζε έναν διακανονισμό που εξασφάλιζε το δικαίωμα αυτοδιάθεσης των Παλαιστινίων.

Στο Ισραήλ, εξάλλου, αναμένονταν χτες ο αρμόδιος για τα θέματα της Μέσης Ανατολής υφυπουργός Εξωτερικών των ΗΠΑ, Ριτσαρντ Μάρφυ, για να διερευνήσει τις δυνατότητες διεξαγωγής έμμεσων διαπραγματεύσεων μεταξύ του Ισραήλ και της Συρίας για τη ρύθμιση του προβλήματος του Νοτίου Λιβάνου.

Σύμφωνα με δημοσίευμα της ισραηλινής εφημερίδας «Χααρέτζ» ο Μάρφυ θα μεταβεί στη συνέχεια στη Δαμασκό.

Στη συριακή πρωτεύουσα αναμένεται να μεταβούν επίσης ο πρόεδρος και πρωθυπουργός του Λιβάνου Αμίν Τζεμαγιέλ και Πασίντ Καράμι, για συνομιλίες με σκοπό τον τερματισμό των σφοδρών συγκρούσεων μεταξύ των αντιπάλων παρατάξεων στη Βηρυτό και τα περίχωρά της.

Ο υπουργός Εξωτερικών του Ισραήλ, Γιτζάκ Σαμίρ, ζήτησε από τον πρωθυπουργό της Ολλανδίας, Ρουν Λούμπερς, να αναβεωρήσει μια δήλωση που έκανε την περασμένη εβδομάδα, σύμφωνα με την οποία το Ισραήλ θα πρέπει να αποχωρήσει από όλα τα αραβικά εδάφη που κατέλαβε το 1967.

Ο Σαμίρ δήλωσε προς μια πενταμελή κοινοβουλευτική αντιπροσωπία από την Ολλανδία ότι η δήλωση, που υπογράφτηκε στις 25 Οκτωβρίου στο Κουβέιτ από τον κ. Λούμπερς και τον υπουργό Εξωτερικών, Χανς Βαν ντεν Μπρεκ, αποτελεί μια «επιδοκίνωση της θέσης της Ολλανδίας για τη Μέση Ανατολή».

Είπε επίσης προς τους Ολλανδούς Κοινοβουλευτικούς, που είναι όλοι μέλη του Χριστιανοδημοκρατικού Κόμματος του Λούμπερς, ότι ακόμη κι η απόφαση 242 των Ηνωμένων Εθνών δεν ζητά σε αποχώρηση από όλα τα κατεχόμενα εδάφη, αλλά απλώς «από εδάφη».

Ο Σαμίρ είπε επίσης ότι αποτελεί εθνική επιταγή για το Ισραήλ να μην επιστρέφουν ορισμένα εδάφη, για λόγους ασφαλείας, και ζήτησε από τον Λούμπερς να αναθεωρήσει τη δήλωσή του.

Η ΕΣΣΔ στο πλευρό των Βρετανών ανθρακωρύχων

ΜΟΣΧΑ. Η Σοβιετική Ένωση έθεσε σε εφαρμογή χτες, την απαγόρευση προμήθειας της Βρετανίας σε σοβιετικά καύσιμα, με σκοπό να υποστηρίξει την απεργία των Βρετανών ανθρακωρύχων, ανακοίνωσε ο γραμματέας του σοβιετικού συνδικάτου ανθρακωρύχων, Αλεξάντερ Μπελούσοφ, προσθέτοντας ότι η απαγόρευση αυτή καλύπτει κάθε είδος καυσίμων.

**Η Βρετανία έχει εισαγάγει πρόσφατα από τη Σοβιετική

ΠΡΟΚΗΡΥΞΕΙΣ - ΔΙΑΚΗΡΥΞΕΙΣ - ΠΡΟΚΗΡΥΞΕΙΣ

ΠΑΝΕΠΙΣΤΗΜΙΟ ΙΩΑΝΝΙΝΩΝ
ΣΧΟΛΗ ΘΕΤΙΚΩΝ ΕΠΙΣΤΗΜΩΝ
ΤΜΗΜΑ ΜΑΘΗΜΑΤΙΚΩΝ

ΠΡΟΚΗΡΥΞΗ

Για την πλήρωση έξι (6) θέσεων Επίκουρων Καθηγητών του Τμήματος Μαθηματικών της Σχολής Θετικών Επιστημών του Πανεπιστημίου Ιωαννίνων.

Η Γενική Συνέλευση του Τμήματος Μαθηματικών της Σχολής Θετικών Επιστημών του Πανεπιστημίου Ιωαννίνων στη συνεδρίαση της αριθ. 23/11.10.84 αποφάσισε σύμφωνα με τις διατάξεις του άρθρου 31 παρ. 6, 14 παρ. 3 και 15 παρ. 1 και 2 του Ν. 1268/82 να προκηρύξει την πλήρωση έξι (6) θέσεων Επίκουρων Καθηγητών ως εξής:

1. Δύο (2) θέσεις του τομέα Μαθηματικής Ανάλυσης με γνωστικό αντικείμενο την Μαθηματική Ανάλυση.
2. Μία θέση του τομέα Πιθανοτήτων και Στατιστικής και Επιχειρησιακής Έρευνας με γνωστικό αντικείμενο τη Στατιστική.
3. Τρείς θεσεις του Τομέα Εφαρμοσμένων Μαθηματικών και Μηχανικής Ερευνας με γνωστικό αντικείμενο α) η 1η θέση την Μηχανική και β) η 2 και 3η θέση την Αριθμητική Ανάλυση.

Οι υποψήφιοι για την κατάληψη των παραπάνω θέσεων πρέπει να έχουν τα προσόντα του άρθρου 14 του Ν. 1268/82.

Καλούνται οι ενδιαφερόμενοι να υποβάλλουν στη Γραμματεία του Τμήματος Μαθηματικών την υποψηφιότητά τους μέσα σε αποκλειστική προθεσμία τριάντα (30) ημερών απο τη δημοσίευση της προκήρυξης αυτής στην Εφημερίδα της Κυβερνήσεως.

Στην αίτηση να καθορίζεται ο τομέας και το γνωστικό αντικείμενο της θέσης που επιθυμούν να καταλάβουν.

Επίσης θα πρέπει να συνυποβάλλουν:

1. Τους τίτλους σπουδών (αντίγραφα)

Σε περίπτωση που οι τίτλοι σπουδών προέρχονται απο Πανεπιστήμια Κέντρο Αναγνωρίσεως Τίτλων της Αλλοδαπής (ΔΙΚΑΤΣΑ) για την αναγνώριση της ισοτιμίας τους.

2. Αντίτυπα των επιστημονικών τους εργασιών (σε τριπλούν).
3. Υπόμνημα σε 20 αντίγραφα που να περιέχει τα σχετικά με τις σοπυδές και τη δράση τους καθώς και ανάλυση των επιστημονικών τους εργασιών.
4. Πιστοποιητικό εγγραφής στα Μητρώα Δήμου ή Κοινότητας στο οποίο να φαίνεται και η ημερομηνία γεννήσεως και ο τρόπος και χρόνος αποκτήσεως της Ελληνικής Ιθαγένειας.
5. Πιστοποιητικό τύπου Α του αρμόδιου Στρατολογικού Γραφείο στο οποίο να φαίνεται ότι εκπλήρωσαν τις στρατιωτικές υποχρεώσεις ή ότι έχουν απαλλαγεί νόμιμα απο αυτές και ότι δεν έχουν καμμιά στρατιωτική υποχρέωση η χρηματική οφειλή.
6. Πλήρες αντίγραφο (όχι απόσπασμα) ποινικού μητρώου.
7. Πιστοποιητικό πρωτοβάθμιας Υγειονομικής επιτροπής που να στρίζεται και σε ακτινογραφία θώρακος, για την υγεία και την αρτιμέλειά τους.

Ιωάννινα 22.10.84
Ο ΠΡΟΕΔΡΟΣ ΤΟΥ ΤΜΗΜΑΤΟΣ

3ο ΔΗΜΟΤΙΚΟ ΣΧΟΛΕΙΟ
ΙΩΑΝΝΙΝΩΝ
ΜΑΡΟΥΤΣΙΟ

ΠΕΡΙΛΗΨΗ ΔΙΑΚΗΡΥΞΗΣ

Π λειοδοτικού διαγωνισμού για την εκμίσθωση του κυλικείου του 3ου Δημοτικού Σχολείου Ιωαννίνων.

Η Σχολική Εφορεία του 3ου Δημοτικού Σχολείου Ιωαννίνων προκηρύσσει πλειοδοτικό διαγωνισμό με σφραγισμένες προσφορές για την εκμίσθωση του κυλικείου του Σχολείου.

Ο διαγωνισμός θα γίνει στις 21 Νοεμβρίου ημέρα Τετάρτη και ώρα 10-12 π.μ. στο γραφείο του 3ου Δημοτικού Σχολείο (Λεωφ. Κατσάρη 11) ενώπιον Επιτροπής διεξαγωγής του διαγωνισμού.

Ως ελάχιστο όριο προσφοράς (βάση εκκίνησης) ορίστηκε το ποσό των δραχμών εκατόν εβδομήντα (170) κατά μαθητή το χρόνο και ως εγγύηση συμμετοχής το ποσό των τριών χιλιάδων (3.000) δραχμών. Σε περίπτωση που ο διαγωνισμός ήθελε αποβεί άκαρπος θα επαναληφθεί την 9η Δεκεμβρίου στον ίδιο τόπο και ώρα.

Η δυναμικότητα του Σχολείου με τα δύο νηπιαγωγεία φθάνει τους πεντακόσιους είκοσι μαθητές περίπου.

Τους όρους της λεπτομερούς διακήρυξης μπορούν οι ενδιαφερόμενοι να πληροφορηθούν απευθυνόμενοι στο γραφείο του Σχολείου τις εργάσιμες μέρες και απο ώρα 10-12 π.μ. (τηλ. 22.032).

Ιωάννινα 30 Οκτωβρίου 1984
Ο Πρόεδρος της Σχολ. Εφορείας
ΓΕΩΡΓΙΑΝΝΟΣ ΑΝΑΣ.

ΕΛΛΗΝΙΚΗ ΔΗΜΟΚΡΑΤΙΑ
ΔΗΜΟΣ ΙΩΑΝΝΙΤΩΝ
ΤΕΧΝΙΚΗ ΥΠΗΡΕΣΙΑ
ΑΡΙΘ. ΠΡΩΤ. 18015

ΠΕΡΙΛΗΨΗ ΔΙΑΚΗΡΥΞΗΣ

Ο Δήμαρχος Ιωαννίνων διακηρύσσει ότι εκτίθεται σε μυστικό μειοδοτικό διαγωνισμό με σφραγισμένες προσφορές και έκπτωση σε ακέραιες μονάδες επι τοις εκατό άνευ ορίου η ανάδειξη αναδόχου κατασκευής του έργου: «Κατασκευή ίχθυογεννητικού Σταθμού» προϋπολογισμού: 70.000.000 δρχ.

Ο διαγωνισμος θα γίνει στα Ιωάννινα στο Δημαρχιακό Κατάστημα την 12/11/84 ημέρα Δευτέρα (ώρα έναρξης η 12.00 μεσημβρινή και ώρα λήξης η 13.00 μ.μ.) μπροστά στη Δημαρχιακή Επιτροπή του Δήμου.

Ο πρ/σμός των δημοπρατουμένων εργασιών ανέρχεται σε 70.000.000 δρχ.

Στο διαγωνισμό γίνονται δεκτοί εργολάβοι δημοσίων έργων κάτοχοι πτυχίου Δ τάξης και εταιρείες Ε τάξης για έργα υδραυλικά.

Η εγγύηση συμμετοχής στο διαγωνισμό ορίζεται σε 1.400.000 δρχ.

Οι ενδιαφερόμενοι μπορούν να λάβουν γνώση των όρων της δημοπρασίας στα γραφεία της Τεχνικής Υπηρεσίας του Δήμου Ιωαννιτών κατά τις εργάσιμες ημέρες και ώρες.

Ιωάννινα 31.10.1984
Ο ΔΗΜΑΡΧΟΣ
ΧΑΡΙΛΑΟΣ ΤΟΛΗΣ

ΜΑΡΚΕΤ ΝΩΠΩΝ ΚΡΕΑΤΩΝ ΑΛΛΑΝΤΙΚΩΝ ΤΥΡΙΩΝ ΕΥΓΕΝΩΝ ΤΡΟΦΙΜΩΝ
ΑΦΟΙ ΓΙΑΝΝΟΠΟΥΛΟΙ
Δ. ΣΤΕΦΑΝΙΔΗ ΕΠΕ
ΔΩΔΩΝΗΣ 66
ΙΩΑΝΝΙΝΑ

ΕΥΧΑΡΙΣΤΗΡΙΟ

Ευχαριστούμε θερμά την πολυπληθή πελατεία μας που πέρασε απο το κατάστημά μας και μας προτίμησε για τις χαμηλές τιμές, την ποιότητα και την υγιεινή των προϊόντων μας.

Πολλοί λασπολογούν σε βάρος μας, είναι όλα ψεύδη, μην ακούτε τις δυσφημίσεις τους, τα κράτά μας ελέγχονται απο κρατικές υπηρεσίες, όσον αφορά την καταλληλότητα και τις τιμές. Είμαστε πρόθυμοι να λύσουμε κάθε απορία σας εμείς οι ίδιοι και το υπεύθυνο επιστημονικό προσωπικό.

Ορισμένοι καταναλωτές παραπονούνται ότι δεν εξυπηρετούνται όσο πρέπει λόγω του αδιαχώρητου που δημιουργείται απο τον συνωστισμό. Είμαστε στην ευχάριστη θέση να τους ανακοινώσουμε ότι εντός του μηνός ανοίγουμε και άλλα καταστήματα, για να τους εξυπηρετήσουμε, με τις ίδιες τιμές και ποιότητα κρέατος.

Επίσης πληροφορούμε το καταναλωτικό κοινό ότι λειτουργεί τμήμα τροφοδοσίας για Ξενοδοχεία, Εστιατόρια, Ιδρύματα, στρατιωτικές μονάδες. Για οποιαδήποτε πληροφορία τηλ. 31.501

Ευχαριστούμε
Μάρκετ Κρεάτων - Γιαννόπουλος

ΕΛΛΗΝΙΚΗ ΔΗΜΟΚΡΑΤΙΑ
ΛΑΜΠΡΙΑΔΕΙΟΣ ΟΙΚΟΚΥΡΙΚΗ ΣΧΟΛΗ
ΑΝΩ ΠΕΔΙΝΩΝ (ΕΠΑΝΩ ΣΟΥΔΕΝΩΝ)
ΖΑΓΟΡΙΟΥ ΗΠΕΙΡΟΥ

ΑΝΑΚΟΙΝΩΣΗ

Απο τη Λαμπράδειο Οικοκυρική Σχολή Άνω Πεδινών ανακοινώνεται ότι, την προσεχή Κυριακή 4.11.1984 με την ευκαιρία συμπλήρώσεως 50 χρόνων συνεχούς και αδιατάρακτης λειτουργίας της Σχολής θα γίνουν εορταστικές εκδηλώσεις στην έδρα της Σχολής στα Ανω Πεδινά, με Αρχιερατική λειτουργία μνημόσυνο υπέρ των ευεργετών της Σχολής και ξενάγηση στις νέες κτιριακές της εγκαταστάσεις.

Κατά την διάρκεια των εκδηλώσεων που θα αρχίσουν το πρωί και θα τελειώσουν το μεσημέρι θα λειτουργήσει έκθεση - πώληση ετοίμων προϊόντων της Σχολής. Στις εκδηλώσεις μπορούν να πάρουν μέρος οι κάτοικοι των γύρω χωριών και της πόλεως των Ιωαννίνων.

ΕΛΛΗΝΙΚΗ ΔΗΜΟΚΡΑΤΙΑ
ΔΗΜΟΣ ΙΩΑΝΝΙΤΩΝ
ΑΡΙΘ. ΠΡΩΤ. 18943

ΑΝΑΚΟΙΝΩΣΗ

Απο το Δήμο Ιωαννιτων ανακοινώνεται ότι πρόκειται να χορηγηθούν υποτροφίες απο το κληροδότημα Κώστα Ιωαννίδη σε άριστους και άπορους φοιτητές που αποφοίτησαν στα Γυμνάσια της Πόλεως κατά το Σχολικό Έτος 1983-84.

Παρακαλούνται οι ενδιαφερόμενοι να υποβάλλουν στο Δήμο (Αρμόδιος κ. Σωτ. Στάμος) μέχρι 12.11.84 αιτήσεις με τα σχετικά δικαιολογητικά.

Ιωάννινα 31.10.84
Ο ΑΝΤΙΔΗΜΑΡΧΟΣ
ΣΠΥΡΟΣ ΕΡΓΟΛΑΒΟΣ

ΠΡΟΚΗΡΥΞΗ

Για την πλήρωση θέσεων ΔΕΠ στο ΑΡΙΣΤΟΤΕΛΕΙΟ ΠΑΝΕΠΙΣΤΗΜΙΟ ΘΕΣΣΑΛΟΝΙΚΗΣ

Τα τμήτα Φυσικής, Χημείας, Νομικής και Ιατρικής αποφάσισαν την προκήρυξη για την πλήρωση των ακολούθων θέσεων Δ.Ε.Π.

ΤΜΗΜΑ ΦΥΣΙΚΗΣ

1. Μιας (1) αναπληρωτή καθηγητή του Τομέα Φυσικής Στερεάς Κατάστασης, με γνωστικό αντικείμενο τα θέματα που συνδέονται με τις εκτεταμένες δομικές ατέλειες και ιδιότητες στα στερεά.

2. Δύο (2) λεκτόρων του Τομέα Πυρηνικής Φυσικής και Φυσικής Στοιχειωδών Σωματιδίων, με γνωστικό αντικείμενο τα θέματα που συνδέονται με την πειραματική Φυσική Στοιχειωδών Σωματιδίων στις χαμηλές ενέργειες.

ΤΜΗΜΑ ΧΗΜΕΙΑΣ

1. Μιας (1) αναπληρωτή καθηγητή του Τομέα Γενικής και Ανόργανης Χημείας, με γνωστικό αντικείμενο τα θέματα που συνδέονται με την ανόργανη Χημεία με περιεχόμενο τη σύνθεση και τη μελέτη της δομής και των ιδιοτήτων των συμπλόκων ενώσεων

ΤΜΗΜΑ ΝΟΜΙΚΗΣ

1. Μιας (1) αναπληρωτή καθηγητή του Τομέα Διεθνών Σπουδών, με γνωστικό αντικείμενο το δημόσιο Διεθνές Δίκαιο και Οργάνωση της Διεθνούς Κοινωνίας.

2. Μιας (1) αναπληρωτή καθηγητή του Τομέα Ποινικών και Εγκληματολογικών Επιστημών, με γνωστικό αντικείμενο το Ποινικό Δίκαιο

3. Μιας (1) επίκουρου καθηγητή του Τομέα Δημοσίου Δικαίου και Πολιτικής Επιστήμης, με γνωστικό αντικείμενο την Πολιτική Ιστορία των Νεωτέρων Χρόνων.

ΤΜΗΜΑ ΙΑΤΡΙΚΗΣ

1. Μιας (1) επίκουρου καθηγητή του Τομέα Παθολογίας, με γνωστικό αντικείμενο την Νεφρολογία

2. Μιας (1) επίκουρου καθηγητή του Τομέα Μορφολογικού - Κλινικοεργαστηριακού, με γνωστικό αντικείμενο την Ακτινολογία.

Καλούνται οι ενδιαφερόμενοι να υποβάλλουν την υποψηφιότητά τους μέσα σε αποκλειστική προθεσμία τριάντα (30) ημερών απο τη δημοσίευση της προκήρυξης αυτής στην Εφημερίδα της Κυβερνήσεως.

Μαζί με την αίτηση πρέπει να υποβάλουν

α) Αντίγραφο πτυχίου, αντίγραφο διδακτορικού διπλώματος κλπ. τίτλους. Αν οι τίτλοι σπουδών έχουν χορηγηθεί απο Ανώτατα Εκπαιδευτικά Ιδρύματα του Εξωτερικού θα πρέπει να υποβληθούν και σχετικές βεβαιώσεις ισοτιμίας απο το ΔΙΚΑΤΣΑ.

β) Απο τρία αντίτυπα όλων των επιστημονικών τους εργασιών και απο τέσσερα (4) για το Τμήμα Φυσικής.

γ) Τα έργα τους με υπόμνημα που θα περιέχει τα σχετικά με τις σπουδές και τη δράση τους καθώς και ευρεία ανάλυση των επιστημονικών τους εργασιών.

Το υπόμνημα θα υποβληθεί σε (50) αντίτυπα, για το Τμήμα Φυσικής, σε είκοσι (20) για το Τμήμα χημείας, σε εβδομήντα (70) για το Τμήμα Νομικής και σε πενήντα (50) για το Τμήμα Ιατρικής

δ) Πιστοποιητικό εγγραφής στα Μητρώα Δήμου ή Κοινότητας στο οποίο να φαίνεται και η ημερομηνία γεννήσεως και ο τρόπος και χρόνος αποκτήσεως της Ελληνικής Ιθαγένειας.

ε) Πιστοποιητικό τύπου Α του αρμόδιου Στρατολογικού Γραφείο

στ) Πλήρες αντίγραφο (όχι απόσπασμα) ποινικού μητρώου.

ζ. Πιστοποιητικό Υγείας και Αρτιμέλειας της Υγειονομικής Επιτροπής.

ΣΗΜΕΙΩΣΗ: Η προκήρυξη πρόκειται να δημοσιευτεί στην Εφημερίδα της Κυβερνήσεως.

Ο Πρύτανης
ΔΗΜΗΤΡΙΟΣ Α. ΦΑΤΟΥΡΟΣ

Art & Hobby

ΜΟΝΑΔΙΚΑ ΥΛΙΚΑ ΕΞΑΙΡΕΤΙΚΗ ΠΟΙΟΤΗΤΑ ΓΙΑ:
ΖΩΓΡΑΦΙΚΗ-ΞΥΛΟΓΛΥΠΤΙΚΗ-ΠΥΡΟΓΡΑΦΙΑ-ΜΕΤΑΛΛΟΓΡΑΦΙΑ-ΧΡΩΜΑΤΑ ΖΩΓΡ. ΥΦΑΣΜΑΤΩΝ-ΧΑΡΑΚΤΙΚΑ-ΣΤΑΜΠΩΤΑ-ΜΠΑΤΙΚ-ΔΑΚΤΥΛΟΧΡΩΜΑΤΑ ΓΙΑ ΠΑΙΔΙΑ
Επίσης: ΟΛΑ ΤΑ ΕΙΔΗ ΣΕ ΜΕΓΑΛΗ ΠΟΙΚΙΛΙΑ απο πινέλα, χρώματα, τελάρα, κορνίζες, εργαλεία κλπ.



ΣΠΥΡΟΣ ΠΑΤΣΗΣ
ΧΑΡΙΛΑΟΥ ΤΡΙΚΟΥΠΗ 20 ΓΙΑΝΝΙΝΑ

ΜΙΚΡΕΣ ΑΓΓΕΛΙΕΣ

ΗΠΕΙΡΩΤΙΚΟΣ ΑΓΩΝ ΜΙΚΡΕΣ ΑΓΓΕΛΙΕΣ

ΑΚΙΝΗΤΑ

ΠΩΛΕΙΤΑΙ διαμέρισμα καινουργές σε αναγερθείσα πολυκατοικία 8 διαμερισμάτων ετοιμοπαράδοτο 70 τ.μ. με ιδιαίτερο χώρο αποθήκης.

Πλεονεκτήματα: Πλήρη θερμομόνωση, οικονομία σε καύσιμα, με δύο εισόδους στο διαμέρισμα, εντός του κέντρου της πολεως άνευ δαπανών αστική συγκοινωνία σε τοποθεσία με απόλυτη ησυχία και με ελεύθερο χώρο παρκαρίσματος. Πληροφορίες τηλ. 25.755

ΠΩΛΕΙΤΑΙ επαγγελματική στέγη 40 τ.μ. με δυο κυρίων δωματίων και WCεπί της οδού Κοραή 4. Πληροφ τηλ. 22595.

ΠΩΛΟΥΝΤΑΙ καταστήματα. Πληροφορίες τηλέφωνο 23.328

ΠΩΛΟΥΝΤΑΙ διαμερίσματα αρίστης κατασκευης. Πληροφ. 32853—27325

ΠΩΛΟΥΝΤΑΙ διαμερίσματα δυάρια & τριάρια. Πληροφορίες 23.775 και ώρα 3 μ.μ. και 11—12 μ.μ.

ΠΩΛΟΥΝΤΑΙ δύο διαμερίσματα τριάρια 92 και 95 μ2 ημιτελή. Τηλ. 39.952-21.821

ΠΩΛΟΥΝΤΑΙ διαμερίσματα πολυτελούς κατασκευής. Δεκτές μόνο σοβαρές προτάσεις. Πληροφορίες τηλ. 37.657

ΜΑΘΗΜΑΤΑ

ΚΑΘΗΓΗΤΗΣ - φροντιστής παραδίδει ιδιαίτερα μαθήματα Μαθηματικών - φυσικής - χημείας σε μαθητές Γυμνασίου Λυκείου - Δέσμες. Τηλ. 34.319

ΠΤΥΧΙΟΥΧΟΣ Γαλλικής Φιλολογίας παραδίδει μαθήματα σε μαθητές Δημοτικού Γυμνασίου - Λυκείου. Τηλ. 39.462

ΑΥΤΟΚΙΝΗΤΑ

ΠΩΛΕΙΤΑΙ Δημοσίας χρήσεως αυτοκίνητο ΜΕΡΣΕΝΤΕΣ 404 μικτού βάρους 4αρον τόννων. Πληροφορίες τηλ. 01-8316169 ΑΘΗΝΑΙ

ΔΑΣΚΑΛΟΠΟΥΛΟΣ TRAVEL



ΑΕΡΟΠΟΡΙΚΑ εισιτήρια εσωτερικού - εξωτερικού όλων των εταιρειων.
ΟΛΥΜΠΙΑΚΗ QANTAS TWA LUFTHANSA BRITISH MALEV ALITALIA CUPRUS SWISSAIR LOT AIR FRANCE BALKAN κ.α.
ταξιδευετε άνετα και ΦΘΗΝΑ

ΣΙΔΗΡΟΔΡΟΜΙΚΑ
ΜΕ ΠΛΟΙΑ Ελλάδα - Ιταλό, Πειραιος - Ηρακλειο
ΜΕ ΠΟΥΛΜΑΝ για Ευρώπη
ΕΙΔΙΚΕΣ εκδρομές για ΣΥΛΛΟΓΟΥΣ σε ειδικές τιμές
ΚΡΟΥΑΖΙΕΡΕΣ ευχαριστες και φθηνες
ΕΚΔΡΟΜΕΣ για ολο τον κοσμο ειδικα Αιγυπτο - Ρωσία - Κύπρος - Βουλγαρια - Βουδαπεστη Ιταλία - Ελβετία - Λονδίνο - Παρίσι - Κίνα
τηλ. 29667—38592.

ΟΙΚΟΠΕΔΑ

ΠΩΛΟΥΝΤΑΙ στην Πεδινή: Α) έκτασις 3 στρεμ. εντός του οικισμού με άδειαν οικοδομήσεως και Β) έκτασις 7 στρεμ. περίπου εκτός οικισμού διαθέτουσα φως και νερό. Πληροφορίες τηλ. 37.341 ώρες γραφείου και 27.818

ΠΩΛΕΙΤΑΙ αγροτεμάχιον 4 στρεμμάτων στη Καστρίτσα με φως, πληροφορίες τηλ. 58362.

ΕΝΟΙΚΙΑΣΕΙΣ

ΕΝΟΙΚΙΑΖΕΤΑΙ επαγγελματική στέγη 45 τ.μ. (ιατρείο) επι προέκταση Χαρ. Τρικούπη 3 2ος όροφος. Πληροφορίες τηλ. 32.565

ΖΗΤΕΙΤΑΙ καταστημα για ενοικιαση πανω απο 200 τ.μ. σε κεντρικό δρομο να χρησιμοποιηθεί γιά συνεργειο αντιπροσωπειας αυτοκινητων. Τηλ. 31621.

ΖΗΤΕΙΤΑΙ κατάστημα 100 τ.μ. και άνω. Πληροφορίες τηλ. 34.634

ΕΝΟΙΚΙΑΖΕΤΑΙ για επαγγελματική στέγη (φροντιστήρια, θιοτεχνία, κλπ.) ο 2ος όρ. ρος 180 τ.μ. πολυκατοικίας στην οδό 28ης Οκτωβρίου αριθ. 5. Τηλέφωνα 28.515 ή 37.515

ΕΝΟΙΚΙΑΖΕΤΑΙ για επαγγελματική στέγη (βιομηχανία - γραφεία κλπ.) ο 1ος ορόφος 100, 80, 60, 50 τετραγωνικα μέτρα όλα μαζύ ή ξεχωριστά στην οδο Ζαππα 9-13 (παρόδος Ανεξαρτησιας) τηλέφωνο 32.989

ΧΑΘΗΚΕ ένα ζευγάρι γυαλιά μυωπίας γυναικεία. Παρακαλείται όποιος τα βρήκε να τα παραδώσει στα γραφεία του «Ηπειρωτικού Αγώνα» ή να τηλεφωνήσει στα τηλέφωνα 25.771 και 26.658

ΖΗΤΟΥΝ ΥΠΑΛΛΗΛΟΥΣ

ΕΝΟΙΚΙΑΖΕΤΑΙ μεγάλο χρησιμοποιήσιμο υπόγειο κατάλληλο για αποθήκη σε κεντρικό σημείο της πόλης. Πληροφορίες τηλ. 25.771

Διαφημιστικο τμημα Δ.Τ. Η.Α. Ηπειρωτικος Αγων
διαφημισεις στον Η.Α.
αξίζουν πολλά... ☎ 61-584
μακετες: ανδρεας γιαννουλης ☎ 32-394

ΕΠΙΣΚΕΥΕΣ ΠΑΝΤΟΣ ΤΥΠΟΥ ΡΑΠΤΟΜΗΧΑΝΩΝ
ΣΙΜΟΣ ΒΛΑΧΟΣ
ΟΠΛ. ΠΟΥΤΕΤΣΗ 22 ΙΩΑΝΝΙΝΑ
ΤΗΛ. 29.721

ΖΗΤΟΥΝ ΥΠΑΛΛΗΛΟΥΣ

ΖΗΤΟΥΝΤΑΙ *διανομείς για τον «Ηπειρωτικό Αγώνα». Πληροφορίες τηλ. 25.771*

ΖΗΤΟΥΝΤΑΙ να εργασθουν στο σπιτι τους ελεύθερο ωράριο 1—7 ώρες ημερησίως δεσποινιδες - κυριες και νέοι με αποδοχές ικανοποιητικές.
Πληροφορίες 5.30 μ.μ. - 8.30 μ.μ. (εκτός Σαββατοκύριακου) κ. Σ. Ζακόπουλο 28ης Οκτωβρίου 17 (εντός Στοάς)

ΖΗΤΕΙΤΑΙ οικιακή βοηθος εσωτερική ή εξωτερική. Τηλ. 32.644

ΠΩΛΗΣΕΙΣ ΕΙΔΩΝ

ΠΩΛΕΙΤΑΙ μηχανή PASSAP ΝΤΕΚΟ 30 αυτόματη και 1 μποντινούαρ 2 κεφαλών ηλεκτρικό αμεταχείριστα. Πληροφορίες τηλ. 25.771 και 26.300

ΠΩΛΕΙΤΑΙ πριονοκορδέλα καινούργια 70α Γραμαϊλίδη Θεσσαλονίκης τηλ. 38.344

ΠΩΛΕΙΤΑΙ ένα πλυντηριο στεγνού καθαρισμού ρούχων και μια πρέσσα ατμού τύπου (Χόφμαν) για επαγγελματική χρηση. Πληροφορίες τηλ. 37.013

ΠΩΛΟΥΝΤΑΙ αμεταχείριστα σώματα καλοριφερ ΡΟΥΝΤΑΛ και λέβητας σε πολύ καλή τιμή. Τηλ. 25.771

ΔΙΑΦΟΡΑ

ΠΩΛΕΙΤΑΙ άδεια Δ.Χ. Φορτηγού αυτοκινήτου. Πληροφ. τηλ. 58362.

ΚΥΡΙΑ επιθυμεί να φυλαξει παιδακια στο σπιτι της. Τηλ. 35.432

ΑΝΑΚΟΙΝΩΣΗ

Το Ηλεκτροτεχνείο του Κώστα Καραολή Δημητρίου 8 (τούρκικοι καφενέδες) τηλ. Καταστήματος 22.330 - 31.317
Τηλ. σπιτιού 22.070

ΠΩΛΟΥΝΤΑΙ κουτάβια καθαρόαιμα του κυνοτροφείου Αποστόλου Ζιώγα που βρίσκεται στο Αρτάκι Χαλκίδας.
Για πληροφορίες και παραγγελίες στα Γιάννινα 28η Οκτωβρίου 17 (δίπλα στα γραφεία του Κυνηγετικού Συλλόγου) απο 5.30 - 8.30 μ.μ. καθημερινά (εκτός Σαββάτου και Κυριακής), κ. Σ. Ζακοπούλου, τηλ. 31.446

●ΠΟΥΛΟΣΚΥΛΑ●
Σέττερ (Ιρλανδίας)
Σέττερ Λάβερακ (Αγγλίας)
Πόιντερ
Μπράκ
ΦΥΛΑΚΕΣ
Λυκόσκυλα
Ντόπερμαν

●ΛΑΓΟΣΚΥΛΑ●
Σεγκούτζι (Ιταλίας)
Μπήγκλ (Αγγλίας)
Γκέκας (Βουλγαρίας)
Γκριφόν Βαντέ (το καλύτερο γουρουνόσκυλο της ΕΥΡΩΠΗΣ)

BIOTEXNIA ΧΡΩΜΑΤΩΝ
ΣΩΚΡΑΤΗΣ ΜΠΑΝΤΙΑΣ
ΚΟΥΓΚΙΟΥ 31 - ΕΡΓ. ΒΑΣΙΛΙΚΗ
ΤΗΛ. 34309 - ΓΙΑΝΝΙΝΑ

PEUGEOT | TALBOT
ΑΝΑΚΟΙΝΩΣΙΣ
Η ΑΝΤΙΠΡΟΣΩΠΕΙΑ TALBOT PEUGEOT ΜΕΤΑΦΕΡΘΗΚΕ ΛΕΩΦ. ΔΩΔΩΝΗΣ 31. ΣΤΗΝ ΕΚΘΕΣΗ ΜΑΣ ΘΑ ΒΡΕΙΤΕ ΤΑ ΝΕΑ ΜΟΝΤΕΛΑ PEUGEOT 205 GL 7 ΙΠΠΩΝ ΚΑΙ 8 ΙΠΠΩΝ
ΑΝΤΙΠΡΟΣΩΠΟΣ
ΙΜΠΟΡΤΕΞ Α.Ε.
Δ. ΜΟΣΧΟΥΛΗΣ
τηλ. 27.240 ΙΩΑΝΝΙΝΑ



ΑΘΛΗΤΙΚΟΣ ΗΠΕΙΡΩΤΙΚΟΣ ΑΓΩΝ

ΑΝΕΤΑ ΠΕΡΑΣΕ ΤΟ ΚΥΠΕΛΛΟ ΕΛΛΑΔΑΣ Ο ΠΑΣ ΓΙΑΝΝΙΝΑ ΝΙΚΗΣΕ 3-0 ΤΗΝ ΑΡΙΔΑΙΑ



Φάσεις απο τον χθεσινό αγώνα του ΠΑΣ με τον Αλμωπό

Ανετα ο ΠΑΣ Γιάννινα πέρασε στην επόμενη φάση του Κυπέλλου Ελλάδας νικώντας χθές στο Εθνικό στάδιο της πόλης μας τον Αλμωπό Αριδαίας με 3-0.

Οι «κυανόλευκοι» δεν δυσκολεύτηκαν καθόλου να πάρουν την νίκη και αν έδιναν μεγαλύτερη προσοχή οπωσδήποτε το σκόρ θα ήταν διπλάσιο ή και τριπλάσιο.

Δεν είναι υπερβολή να ποϋμε ότι ο ΠΑΣ Γιάννινα με τον χθεσινό του αγώνα έκανε, κυρίως στο 6 μέρος, μια ακόμη προπόνηση για το δύσκολο παιχνίδι της Κυριακής με την Καβάλα.

Ο ΠΑΣ προηγήθηκε πολύ γρήγορα στο σκόρ και πριν ακόμα κλείσει το πρώτο δεκάλεπτο. Μόλις στο 6 λεπτό λοιπον ο Μανέφσκυ άνοιξε το σκόρ, για να κάνει το 2-0 ο Παπαδημητρίου στο 22 καιτο τελικό 3-0 ο Χατζηιωαννίδης στο 40.

Ο Αλμωπός παρουσίασε ένα καλό σύνολο αλλά όχι ικανό για να πετύχει κάτι το θετικό. Οι παίκτες του έπαιξαν φιλότιμα, αλλά βρέθηκαν μπροστά σε έναν πολύ ισχυρό φορμαρισμένο αυτή την εποχή ΠΑΣ που φιλοδοξεί να «φιλοδωρεί» κάθε αντίπαλό του με πολλά γκόλ.

Και χθες λοιπόν γενική ήταν η διαπίστωση οτι ο ΠΑΣ βρίσκεται σε πολύ καλή φυσική και τεχνική κατάσταση, κάτι που πρέπει να το εκμεταλλευθεί για να συγκεντρώσει όσο το δυνατόν περισσότερους βαθμούς στο πρωτάθλημα της Β Εθνικής.

ΠΑΛΙ ΣΕΡΡΑΙΟΣ;

Κάθε άλλο παρά με ενθουσιασμό υποδέχτηκαν οι φίλαθλοι του ΠΑΣ την κλήρωση του Σερραίου διαιτητή κ. Μιντιούρη στον αγώνα του ΠΑΣ με την Καβάλα την Κυριακή και αυτό γιατί οι Σερραίοι διαιτητές μέχρι τώρα κάθε άλλο παρά αντικειμενικά αντιμετώπισαν τον ΠΑΣ.

Χρειάζεται λοιπόν προσοχή απο τους παίκτες την Κυριακή...

Η γυναίκα απο την εξέδρα τοποθετήθηκε στον Στίβο

Ο δημοτικός σύμβουλος κ. Ζαρμπαλάς επισκέφθηκε στο κλειστό Γυμναστήρια τις αθλούμενες με το πρόγραμμα «Γυναίκα και Αθλητισμός Κίνηση και Ζωή» που λειτουργεί με συνεργασία του υφ. Νέας Γενιάς και Αθλητισμού και του Δήμου.

Στη συζήτηση που είχε μαζύ τους τόνισε ότι «υπάρχει η διάθεση του δήμου να επεχταθούν τα προγράμματα μαζικού λαϊκού αθλητισμού που πήραν την γυνέικα απο την εξέδρα και την τοποθέτησαν στον αγωνιστικό στίβο».

Και ο κ. Ζαρμπαλάς πρόσθεσε «είναι στις προθέσεις του δήμου να συνταχτεί ερωτηματολόγιο για τα προβλήματα που αντιμετωπίζουν οι γυναίκες - αθλούμενες όπου θα αναπτυχούν και οι απόψεις τους για την αναγκαιότητα παρόμοιων προγραμμάτων. Στόχος μας κατλήξε είναι στα τέλη του Νοεμβρίο να κάνουμε μια ανοιχτή εκδήλωση, με περιεχόμενο που θα καθοριστεί»

Απο τη μεριά των αθλουμένων τονίστηκε η αναγκαιότητα το πρόγραμμα να λειτουργήσει περισσότερο χρονο την εβδομάδα.

Στην συνάντηση παραβρέθηκαν ο κ. Τσαλογιάννης γυμναστής του Υφ. Ν. Γ και ο κ. Λάγκας μέλος της Διοίκησης του ΕΑΝΚΙ.

AEG Δ. ΓΕΡΜΑΝΙΑΣ
ΨΥΓΙΑ-ΚΟΥΖΙΝΕΣ ΠΛΥΝΤΗΡΙΑ-ΤΗΛΕΟΡΑΣΕΙΣ
ΘΕΡΜΟΣΥΣΣΩΡΕΥΤΕΣ
Γ. ΣΤΑΥΡΑΚΗΣ
ΤΖΑΜΙ-ΚΑΛΟΥΤΣΙΑΝΗΣ Τηλ. 38.158-34.303

ΠΕΡΙΦΕΡΕΙΑΚΗ ΑΓΟΡΑ



ΠΡΕΒΕΖΑ (Ανταπόκριση).- Οι χαμηλές τιμές για τον παραγωγό. Οι υψηλές για το καταναλωτή, και το ανεξέλεκτο κέρδος των μεσαζόντων ήταν τα κύρια αποτελέσματα της «ελεύθερης» αγοράς και διάθεσης των προϊόντων.

Αποτελέσματα που υπόθαλπε η πολιτική της δεξιάς που κρατούσε στη γωνιά τη τάξη των παραγωγών και καταδικάζοντας την να εξαρτιέται άμεσα απο το παραεμπόριο.

Σήμερα η κυβέρνηση προχωρεί στην ίδρυση των περιφερειακών αγορών (Π.Α.) σε μια προσπάθεια να εξυγιάνει το κύκλωμα παραγωγής, διακίνησης και εμπορίας των οπωροκηπευτικών προόντων.

Μέχρι τώρα όλοι οι φορείς που εμπλέκονται στην εμπορία των οπωροκηπευτικών, - έμποροι, κηπευτικοί, συνεταιρισμοί κλπ. - αδυνατούν να απορροφήσουν με ικανοποιητικές τιμές για τον παραγωγό το σύνολο της παραγωγής. Ταυτόχρονα δεν μπορούν να ικανοποιήσουν τις απαιτήσεις των καταναλωτών για την τιμή, το είδος και το χρόνο προσφοράς των προϊόντων αυτών.

Η ανυπαρξία ανταγωνισμών συνθηκών ανάμεσα στο παραγωγό και το χονδρέμπορα όπως επίσης και του λιανοπωλητή προς το χονδρέμπορα προκαλεί μεγάλη και αδικαιολόγητη διαφορά τιμής, στον παραγωγό και τιμής διάθεσης στον καταναλωτή. Οι τιμές που απαλαμβάνει ο παραγωγός δεν καθορίζονται απο την προσφορά και την ζήτηση αλλά απο τεχνικές ελλείψεις ή υπερπροσφορές του προϊόντος, πλαστά τιμολόγια κλπ., πράγματα καθημερινά και πασίγνωστα που δυστυχώς όμως ο παραγωγός και ο καταναλωτής δεν μπορεί να χαλιναγωγήσει. Το μόνο όπλο που του μένει είναι να εκτονώνει την αγανάκτησή του με ατομικές ή συλλογικές διαμαρτυρίες.

Σήμερα η πολιτεία κατανοώντας αυτά τα προβλήματα προχωράει στην ίδρυση των Π.Α., με κύριους στόχους:

1. Να δώσει διαπραγματευτική δύναμη στον παραγωγό στην πώληση του προϊόν ος του. Να δίνεται δηλαδή η δυνατότητα να «παζαρεύεται» το προϊόν του και να μην είναι έρμαιο του παραεμπορίου και των μεσαζόντων.

2. Να δώσει τη δυνατότητα τυποποίησης του προϊόντος του έτσι ώστε να βελτιωθεί η ποιότητα και να αυξηθεί η εμπιστοσύνη του εμπόρου και του καταναλωτή για το προϊόν που αγοράζει.

3. Να δοθεί η δυνατότητα για την διακίνηση των προϊόντων μέσων συν/σμών αλλά και την διάθεση στους καταναλωτές μέσω συνεταιρισμών καταναλώτων και οπωροπωλών, με σκοπό να εξαφανιστεί το κέρος των μεσαζόντων και να μειωθεί η τιμή πώλησης στον καταναλωτή.

Απαραίτητος όρος για την επιτυχία του συστήματος των Π.Α. είναι η υποχρεωτική διαπραγμάτευση των τιμών μέσω των Π.Α. Αυτό σημαίνει ότι δεν θα μπορεί ο έμπορος να αγοράζει απο το κτήμα του παραγωγού και απο κοντά να συλλέγει και να διακινεί μόνος του το προϊόν.

Απο το Υπουργείο Γεωργίας έχει επιλεγεί η μορφή διαπραγμάτευσης των προϊόντων, αυτή κατά την οποία το προϊόν πλήρως τυποποιημένο και δειγματολογικά, αλλά και χωρίς καθόλου δείγμα παρά μόνο με την ανακοίνωση της προσφερομένης ποσότητας διαχειριστικά δηλαδή, περνά μπροστά απο ένα κοινό εμπόριον και ο καθένας προσφέρει την τιμή που αγοράζει το προϊόν και την ποσότητα που προτίθεται να αγοράσει. Θα έχουμε δηλαδή μια μορφή χρηματιστηρίου οπωροκηπευτικών αν μπορούμε να χρησιμοποιήσουμε τον όρο.

Η Π.Α., έχει την δυνατότητα με μια σειρά κριτήρια - κόστος παραγωγής, διεθνείς τιμές, προθλεπόμενη προσφορά και ζήτηση κλπ. να καθορίζει κάθε μέρα ή κάθε θδομάδα για κάθε είδος και κάθε ποιότητα ανώτερα και καλύτερα όρια τιμής καθώς και ένα μέσο ενδεικτικό ύψος τιμής.

Οργανωτικά η λειτουργία των Π.Α., περιλαμθάνει.

α) Κεντρικό πανελλήνιο συνεταιριστικό όργανο που θα είναι αρμόδιο για τον συντονισμό όλων των Π.Α., την συλλογή πληροφοριών και στατιστικών στοιχείων. Διεξαγωγή έρευνας αγοράς και έμεση ενημέρωση των Π.Α., πάνω σε θέματα ποσοτήτων προϊόντων που υπάρχουν στη χώρα μας για τον σωστό καθορισμό τη τιμής, για να αποφεύγεται η εκμετάλλευση των παραγωγών απο ψευδείς και σκόπιμες διαδόσεις των εμπόρων, την διαφήμιση των προϊόντων και την ενημέρωση των καταναλωτών.

β) Περιφερειακές αγορές.

Περιφερειακή αγορά σημαίνει ότι ανήκει στην περιφέρεια και στην προκειμένη περίπτωση περιφέρεια είναι όλη η Ήπειρος. Είναι η αγορά που θα διέρχονται τα φρούτα και τα λαχανικά όλη της Ηπείρου.

Έτσι η Π.Α. θα πρέπει να βρίσκεται σε ίση κατά το δυνατόν απόσταση απο τα διάφορα κέντρα συγκέντρωσης.

-Να εξυπηρετείται απο το καλύτερο δυνατό συγκοινωνιακό δίχτυο.

-Να είναι τοποθετημένη στην κατεύθυνση εκείνη που διακινείται ο μεγαλύτερος όγκος των προϊόντων προς τα καταναλωτικά κέντρα για να μην έχουμε κόστος μεταφοράς.

-Η θέση της πρέπει να εξασφαλίζει την λειτουργία της στο μεγαλύτερο διάστημα μέσα στο χρόνο γιατί τα οπωροκηπευτικά είναι εποχιακά.

γ) Κέντρα συγκέντρωσης.

Στο χώρο ευθύνης κάθε Π.Α., θα υπάρχουν χώροι συγκέντρωσης και συσκευαστήρια για την τυποποίηση των προϊόντων κοντά στο κάθε είδος παραγωγής. π.χ.

Πρέβεζα: συσκευαστήριο λαχανικών και ντομάτας κλπ.

Άρτα: συσκευαστήριο πορτοκαλιών κλπ.

Εκεί θα συσκευάζεται το προϊόν θα αποθηκεύεται προσωρινά και στην συνέχεια θα προωθείται απο κει στα κέντρα κατανάλωσης με εντολή της Π.Λ.

Φορέα αυτών των συσκευαστηρίων θα είναι συνεταιριστικές οργανώσεις πρωτοθάθμιες ή δευτεροθάθμιες.

Η δημιουργία απο τους φορείς της Τ.Α. δημοτικών αγορών για την καλύτερη εξυπηρέτηση των δημοτών αποτελεί συμπλήρωση του συστήματος των Π.Λ. και θα βοηθήσει στην μεγαλύτερη επιτυχία του.

Γυναικεία

Θέλει να «αντιπαρατεθεί»....

Κύριε Διευθυντά,

Στο σημερινό ρεπορτάζ του «Η.Α.» για τα επεισόδια της Κόνιτσας, δημοσιεύεται κι ένα κείμενο 12 φορθών της ακριτικής αυτής περιοχής, το οποίο καταλήγει:

«....επειδή οι απόψεις πρέπει πρώτα να ακούγονται και ύστερα να κρίνονται, καλούμε τον ομιλητή (ΣΗΜ. προδήλως τον κ. Σταύρο Πασχαλίδη) κι οποιονδήποτε θα ήθελε να αντιπαρατεθεί, σε δημόσια ανοικτή συζήτηση».

Αν η πρόταση είναι ειλικρινής και σκοπό έχει την κατατόπιση των μελών των φορέων, με βάση τα ιστορικά δεδομένα, εγώ προσωπικά προτίθεμαι «ν αντιπαρατεθώ» στον Καθηγητή κ. Σταύρο Πασχαλίδη, σε δημόσιο ανοικτή συζήτηση.

Παρακαλώ τους οργανωτές, να μου γνωρίσουν τόπο και χρόνο, όπως ακόμα και το πρόσωπο, που θα διευθύνει την ανοικτή συζήτηση. Δεν θα είχα καμμιά αντίρρηση να είναι ο Δήμαρχος της Κόνιτσας

Ιωάννινα 30. 10. 1984
Φιλικώτατα
Πύρρος Θ. Γιαννάκος

Διευκρίνιση

Ο πρόεδρος της Κοινότητας Δεματίου διευκρινίζει.

«Θάθελα να διευκρινήσω ένα σημείο της επιστολής μου, που αναφέρει ότι οι εργασίες που εκτέλεσε δωρεάν ο Ευθ. Μπαπαλιός στην πηγή Σιοποτσέλια της κοινότητας Δεματίου κρίθηκαν απο τεχνικό της ΤΥΔΚ Ιωαννίνων πρόχειρες - ακατάλληλες και μη παραληπτέες.

Τα παραπάνω γράφτηκαν εκ παραδρομής μας και τα ανακαλώ.

Πρόχειρες και ακατάλληλες κρίθηκαν απο μένα προσωπικά που της επεσλεπα κατα την εκτέλεσή τους. Ενώ απο πλευράς ΤΥΔΚ Ιωαννίνων κρίθηκαν σαν μη παραληπτέες γιατί ούτε μελέτη υπήρχε για το συγκεκριμένο έργο και ούτε επιθλέφτηκαν κατά την εκτέλεσή τους.

Και κατά την δήλωση του τεχνικού δεν είναι δυνατόν να γνωρίζει αν το έργό εγινε σωστά και όχι γιατί η αυτοψία έγινε εκ των υστέρων.

Αυτά προς αποφυγή παρερμηνειών.

ΧΡΗΤΣΟΣ ΑΠ ΠΑΠΑΤΟΛΗΣ
ΠΡΟΕΔΡΟΣ ΤΗΣ ΚΟΙΝΟΤΗΤΑΣ ΔΕΜΑΤΙΟΥ»

ΟΤΑΝ ΕΝΑΣ ΥΠΗΡΕΤΗΣ ΖΩΓΡΑΦΙΖΕΙ

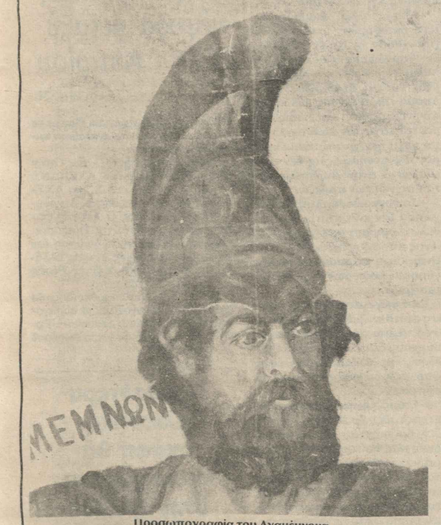






Η αποθέωση του Ομήρου

Τα έργα διατίθενται με το διαπραγματευτικό ποσό των 2.000.000 δραχμών.



Προσωπογραφία του Αγαμέμνονα

Την αγορα εργων ζωγραφικής που υπηρχαν στο παληό αρχοντικό της οδού Βηλαρά 21 ιδιοκτησίας του δικηγόρου κ. Φώντη διατραγματεύεται η δημοτική αρχή.

Πρόκειται για έργα ζωγραφικής (τοιχογραφίες) που έγιναν γύρω στα 1890-1900 απο τον τότε υποτακτικό και υπηρέτη του σπιτιού Μπαρμπερόπουλο που ζωγράφιζε πάντα κλεισμένος στο δωμάτιό πίνοντας ρακί.

Πριν απο πέντε χρόνια που το σπίτι κατεδαφίστηκε οι τοιχογραφίες αυτές αφαιρέθηκαν με προσοχή απο τον καθηγητή καλλιτεχνικών της Ζωσιμαίας Παιδαγωγικής Ακαδημιας κ. Μ. Οικονομίδη μαζί με το σοβά πάχους 5-6 εκατοστών και επικολήθηκε προστατευτικό πανί μπροστά και σιδερένιο πλέγμα απο πίσω για να μη κατατριθουν.

Τα έργα είναι.

-Ταβάνι σε μουσαμά διαστάσεων 3Χ4 μ. όπου με την τεχνική της ελαιογραφίας εικονίζονται (10) σκηνές του τρωικού πολέμου (1) η αποθέωση του Ομήρου και (6) προτραίτα των ηρωων του ίδιου πολέμου.

Ακόμη στην συλλογή είναι 12 τοιχογραφίες (η ζωγραφική με λάδι πάνω στο σοβά). Απ αυτές οι (10) διστάσεων 1.30 Χ 0,90 και οι (2) διαστάσεων 1.60Χ140 που εικονίζουν τοπία και σκηνές της καθημερινής ζωής!

Βέβαια όπως αναφέρεται σε κάποιο σημείο της πρότασης που κάνει ο κ. Οικονομίδης στον Δήμο «...Δεν ισχυρίζομαι ότι βρισκόμαστε μπροστά στο νέο Θεόφιλο διακρίνω όμως ένα αέρα, παράξενης αφέλειας ενός παραμυθένιου νεοκλασσικισμού παράγωγον εικονογραφημένων βιθλίων της εποχής και παραδόσεων θρύλων και παραμυθιών. Υπάρχει μια γλυκειά αγνοια γνώσης με πυρήνα τη δίψα για εικονογραφική εξιστόρηση και προσωπική αφήγηση».

ΟΡΕΙΒΑΤΙΚΑ

Ο Ορειβατικός Ιωαννίνων θα πραγματοποιήσει την ερχόμενη Κυριακή πορεία απο το χωριό Αμαρούσιο στο Ελατοχώρι.

Η αναχώρηση θα γίνει στις 8 το πρωί με αυτοκίνητο απο το γραφείο του Συλλόγου ως το Αμαρούσιο. Υστερα με τα πόδια για τα χωριά Καστανώνα - Μακρίνο - Ελατοχώρι. Όσοι θέλουν μπορούν να ακολουθήσουν τα αυτοκίνητο.

Δηλώσεις - πληροφορίες κάθε θράδυ στο γραφείο του Ορειβατικού, οδός Μουλαϊμίδου 6, απο 630 μ.μ. μέχρι 8.30 μ.μ. μέχρι την Παρασκευή το θράδυ.

Μικρες Αγγελιες

ΠΩΛΕΙΤΑΙ διαμέρισμα 4αρι επί της οδού Ακαδημίας 11. Πληροφορίες τηλ. 26.598 απογευματινές ώρες.

ΙΩΑΝΝΗΣ Θ.ΒΑΝΤΟΛΑΣ
ΕΜΠΟΡΟΣ ΕΚΡΗΚΤΙΚΩΝ ΥΛΩΝ
ΜΑΚΑΠΙΑ ΚΑΙ ΕΙΔΗ ΛΑΤΟΜΕΙΟΥ ΚΡΑΝΗ-ΛΑΣΤΙΧΑ
ΚΟΜΠΡΕΣΕΡ ΑΝΤΑΛΛΑΚΤΙΚΑ ΠΙΣΤΟΛΕΤΩΝ ΑΕΡΟΣΦΥΡΕΣ
ΔΙΑΤΡΗΤΙΚΑ ΕΡΓΑΛΕΙΑ ΤΣΕΡΚΙ ΣΥΣΚΕΥΑΣΙΑΣ
ΕΛ ΒΕΝΙΖΕΛΟΥ 70Α (ΣΤΟΑ ΑΛΙΕΩΣ 4
ΤΗΛ. 26.336
ΙΩΑΝΝΕΝΑ

Συγκρότηση αθλητικής επιτροπής

Με σκοπό την συγκρότηση επιτροπής για τα αθλητικά θέματα της πόλης η οποία θα εργάζεται συμβουλευτικά προς την Δημοτική Αρχή, έγινε χθές στις 8 το θράδυ στο Καμπέριο σύσκεψη στην οποία συμμετείχαν ο κ. Ζαρμπαλάς Δημοτικός Σύμβουλος και εκπρόσωποι αθλητικών φορέων.

ΗΠΕΙΡΩΤΙΚΟΣ ΑΓΩΝ
ΚΑΘΗΜΕΡΙΝΗ ΕΦΗΜΕΡΙΔΑ ΤΗΣ ΗΠΕΙΡΟΥ

ΕΤΟΣ ΙΔΡΥΣΗΣ 1926
• ΙΔΡΥΤΗΣ: ΕΥΘΥΜΙΟΣ ΤΖΑΛΛΑΣ
ΔΙΕΥΘΥΝΤΗΣ: 1960-1983 ΕΛΕΥΘΕΡΙΟΣ ΤΖΑΛΛΑΣ

• ΙΔΙΟΚΤΗΣΙΑ: ΛΟΥΚΙΑ ΕΛΕΥΘ. ΤΖΑΛΛΑ
ΕΚΔΟΤΗΣ: ΚΙΜΩΝ ΤΖΑΛΛΑΣ (Πουλιέση 17Α Ιωάννινα)
ΔΙΕΥΘΥΝΤΗΣ: ΓΙΩΡΓΟΣ ΚΥΡΟΥΣΗΣ

• ΔΙΑΧΕΙΡΙΣΗ-ΛΟΓΙΣΤΗΡΙΟ: ΗΛΙΑΣ ΑΝΑΓΝΩΣΤΟΠΟΥΛΟΣ
• ΥΠΕΥΘΥΝΟΣ ΔΙΑΝΟΜΗΣ ΕΦΗΜΕΡΙΔΑΣ: ΔΗΜΟΣΘΕΝΗΣ ΣΤΡΑΤΗΣ

• ΥΠΕΥΘΥΝΟΣ ΤΥΠΟΓΡΑΦΕΙΟΥ: ΓΡΗΓΟΡΗΣ ΚΥΡΟΥΣΗΣ
• ΠΟΛΙΤΙΚΟ ΡΕΠΟΡΤΑΖ: ΓΙΩΡΓΟΣ ΚΥΡΟΥΣΗΣ
• ΑΘΛΗΤΙΚΟ ΤΜΗΜΑ: (υπεύθυνος) ΣΠΥΡΟΣ ΘΕΜΕΛΗΣ, ΣΤΕΦΑΝΟΣ ΝΤΟΒΑΣ
• ΤΗΛΕΟΡΑΣΗ: Π. ΤΙΒΗΣ
• ΣΕΛΙΔΑ ΓΥΝΑΙΚΑΣ: «ΠΑΝΗΠΙΣΣΑ».
• ΑΣΤΥΝΟΜΙΚΟ ΡΕΠΟΡΤΑΖ: Σ. ΝΤΟΒΑΣ
• ΕΛΕΥΘΕΡΟ ΡΕΠΟΡΤΑΖ: Γ. ΚΥΡΟΥΣΗΣ, Σ. ΘΕΜΕΛΗΣ, Σ. ΝΤΟΒΑΣ
• ΜΕΤΑΦΡΑΣΕΙΣ ΚΕΙΜΕΝΩΝ ΑΠΟ ΞΕΝΑ ΠΕΡΙΟΔΙΚΑ ΚΑΙ ΕΦΗΜΕΡΙΔΕΣ: ΓΙΩΡΓΟΣ ΖΩΗΣ-ΝΙΚΗ ΜΠΕΤΙΝΗ

• ΜΑΚΕΤΕΣ: ΑΝΔΡΕΑΣ ΓΙΑΝΝΟΥΛΗΣ
• ΤΗΕΤΗΡΙΟ-ΦΩΤΟΜΕΤΑΦΟΡΕΙΟ: ΓΡΗΓΟΡΗΣ ΚΥΡΟΥΣΗΣ, ΑΓΓΕΛΟΣ ΙΩΑΝ. ΑΝΑΓΝΩΣΤΟΠΟΥΛΟΣ
• ΦΩΤΟΣΥΝΘΕΣΗ: ΒΑΓΓΕΛΗΣ ΠΑΝΤΟΣ - ΓΕΩΡΓΙΑ ΜΠΑΡΚΑ
• ΜΟΝΤΑΖ ΣΕΛΙΔΩΝ: (υπεύθυνος): ΑΠΟΣΤΟΛΗΣ ΒΡΑΝΟΣ
• ΜΟΝΤΑΖ ΦΙΛΜ-ΦΩΤΟΓΡΑΦΙΣΕΙΣ: ΑΠΟΣΤΟΛΗΣ ΑΝΑΓΝΩΣΤΟΠΟΥΛΟΣ

ΣΥΝΕΡΓΑΤΕΣ: ΓΙΩΡΓΟΣ ΑΡΑΓΗΣ, ΓΙΩΡΓΟΣ ΒΡΕΛΛΗΣ, ΑΡΣΕΝΗΣ ΓΕΡΟΝΤΙΚΟΣ, ΓΙΑΝΝΗΣ ΓΡΑΤΣΑΝΙΤΗΣ, ΑΡΗΣ ΚΥΡΙΑΖΗΣ, ΚΩΣΤΑΣ ΛΑΖΑΡΙΔΗΣ, ΣΠΥΡΟΣ ΜΟΥΣΕΛΙΜΗΣ, ΑΠΟΥΚΟΥΒΑΛΑΣ, ΚΩΣΤΑΣ ΝΙΚΟΛΑΪΔΗΣ, ΓΙΩΡΓΟΣ ΝΙΚΟΛΑΟΥ, ΑΝΑΣΤΑΣΙΟΣ ΠΑΠΑΓΓΕΛΗΣ, ΠΑΥΛΟΣ ΠΑΠΑΔΟΠΟΥΛΟΣ, ΑΠΟΣΤΟΛΟΣ ΟΙΚΟΝΟΜΟΥ

• ΠΡΑΚΤΟΡΕΙΑ ΕΙΔΗΣΕΩΝ: Συνδεση με τελες μεσω «ΑΘΗΝΑΪΚΟΥ Πρακτορείου Ειδήσεων» με «Ρωϊτερ» - «Ινφωμέντο Τυπο» - «Γαλλικό Πρακτορείο Ειδήσεων» - «Τας» - «Γιουνάϊτεντ Πρες»

Δ/ΝΣΕΙΣ — ΤΗΛΕΦΩΝΑ
• ΚΕΝΤΡΙΚΑ ΓΡΑΦΕΙΑ: ΠΟΥΛΙΕΣΗ 17Α ΙΩΑΝΝΙΝΑ
• ΛΟΓΙΣΤΗΡΙΟ-ΔΗΜΟΣΙΕΥΣΕΙΣ κλπ. ΤΗΛ. 25.771
• ΓΡΑΦΕΙΑ: ΤΗΛ. 26.598
• ΕΚΔΟΤΑΣΤΑΣΗΣ ΕΛΕΟΥΣΑΣ: ΤΗΛ. 61.455, 61.594
• ΔΙΑΦΗΜΙΣΤΙΚΟ ΤΜΗΜΑ ΑΘΗΝΑΣ ΤΗΛ. 61.554

ΣΥΝΔΡΟΜΕΣ: Ιδιωτων ετησια δρχ. 4.500
Δημων - Κοινοτητων - Τραπεζων - Οργανισμων Δημοσιου Δικαιου Δρχ. 6.000

Έγιναν στον Δήμο

ΠΡΟΤΑΣΕΙΣ ΓΙΑ ΤΗΝ ΑΝΑΒΑΘΜΙΣΗ ΤΟΥ ΠΑΡΚΟΥ ΣΤΟ ΑΛΣΟΣ

Απο ειδικό επιστήμονα

Μελετη για την αξιοποίηση του πάρκου στο Άλσος συνέταξε και παρέδωσε χθές στον Δήμαρχο Χαρίλαο Τόλη ο κ. Γεώργιος Παπαδόπουλος Γεωπόνος - εδαφολόγος διδάκτωρ Πανεπιστημίου ΝΑΝΣΥ.

Αφορμή για την σύνταξη της μελέτης αυτής στάθηκε η λαϊκή συνέλευση στο Άλσος, στην διάρκεια της οποίας ο κ. Παπαδόπουλος διατύπωσε τις απόψεις του για την αναβάθμιση πάρκου «Αλσος».

Ο Δήμαρχος ζήτησε απο τον κ. Παπαδόπουλο να κάνει μια μελέτη για την δυνατότητα αναβάθμισης, την οποία όπως αναφέραμε, δόθηκε χθές στον Δήμο.

Η ΣΗΜΕΡΙΝΗ ΚΑΤΑΣΤΑΣΗ

Ο μελετητής αφού αρχικά κάνει μια ιστορική αναδρομή για το πως έγινε το Πάρκο τονίζει ότι η υποβάθμιση του πάρκου είναι συνεχής και με σταδιακά «αυξηνόμενη ένταση».

Αναφαρόμενος στην αφαίρεση του τοίχου απο τις πλευρές των οδών Πουκεβίλ και Καραϊσκάκη καθως και του προστατευτικού περιφερειακού κιγκλιδώματος ο μελετητής υποστηρίζει ότι οι επιπτώσεις απο την αφαίρεση αυτή είναι - και αυτό αποδείχτηκε - ολέθριες για το πάρκο.

Εξηγώντας την άποψή του αυτή τονίζει ότι με την αφαίρεση του τοίχου αντιστηρίξης αφαιρέθηκαν υποχρεωτικά και μεγάλοι όγκοι εδάφους, ώστε να κατέβει η επιφάνειά του στο επίπεδο του πεζοδρομίου.

Με την έλλειψη κικλιδώματος το πάρκο μετατράπηκε απο χώρο αναψυχής σε κέντρο διερχομένων. Ακόμη ο κίνδυνος για τα παιδιά που παίζουν στην παιδική χαρά η οποία είναι μόλις λίγα μέτρα μακρυά απο τον πολυσύχναστο δρόμο, είναι μεγάλος.

Πέρα όμως απ αυτά, συνεχίζει η μελέτη η σημερινή κατάσταση του πάρκου δεν είναι αυτή που πρέπει. Η τελευταία ανανέωση του δενδρώδους φυτικού υλικού έγινε πριν απο 25-30 χρόνια.

Το ποσοστό των φυλλοβόλων δένδρων είναι υπερβολικά χαμηλό. Υπάρχουν μεγάλες κατασταφες δένδρων ενώ το επικλινές σχήμα του κορμού αρκετών δένδρων τα καθιστά ευάλωτα στις θεομηνίες κάθε χρόνο σχεδόν έχουμε απώλεια ενός τουλάχιστον δένδρου.

Επίσης η διάβρωση του εδάφους προχώρησε σε μεγάλο βαθμό. Η ποώδης αυτοφυής βλάστηση έχει εξαφανιστεί. Τέλος το έδαφος έχει υποστεί σημαντική υποβάθμιση.

Στο κεφάλαιο των προτάσεων ο κ. Παπαδόπουλος τονίζει μεταξύ των άλλων τα εξής:

«...Για μια πραγματική αναβάθμιση του πάρκου, οι εργασίες κατά την άποψή μας πρέπει να ιεραρχηθούν ως εξής:

1. Κατασκευή του τοίχου αντιστηρίξεως και προστασίας του εδάφου, απο τις πλευρές των οδών Πουκεβίλ και Καραϊσκάκη

2. Κατασκευή του περιφερειακού κιγκλιδώματος ώστε η πρόσβαση να είναι εφικτή μόνο απο τις 3 πόρτες που υπήρχαν και παλαιότερα, και στη συνέχεια επαναχάραξη των διαδρόμων για την δίοδο των διερχομένων. Πρέπει εδώ να αναφέρουμε ότι, η περιφερειακή προστασία με κιγκλίδωμα ή πυκνό καλλωπιστικό θάμνο (στις επίπεδες επιφάνειες) είναι ένα απο τα βασικώτερα στοιχεία της αρχιτεκτονικής των πάρκων, που σχετίζεται με την προστασία τους.

3. Μεταφορά σημαντικών ποσοτήτων εδάφους και κύρια στα σημεία που έχουν έντονα διαβρωθεί. Το έδαφος πρέπει να είναι κατά το δυνατόν ουδέτερης αντίδρασης, και με κατάλληλη μηχανική σύσταση. Η πιλογή του, μπορεί να γίνει με τη βοήθεια των Γεωπόνων - εδαφολόγων του Σταθμού Γεωργικής Έρευνας.

Ταυτόχρονα με την υλοποίηση αυτών των ζωτικής σημασίας έργων υποδομής, μπορεί να χαραχθεί ένα βραχυχρόνιο πρόγραμμα διαμόρφωσης του χώρου, και ανανέωσης του φυτικού υλικού. Ειδικώτερα:

—Στις πτωχές σε φυτοκάλυψη ζώνες των χαμηλών τμημάτων, μπορούν να φυτευθούν δενδρώδη φυλλοβόλα είδη, χαμηλού σχήματος (Κουτσουπιά, καλλωπιστική δαμασκηνιά κλπ.) και υψηλού σχήματος (Ιποκαστανιά, Ακακία Κων/πόλεως, Αγριοκαστανιά κλπ.)

—Μετά τηνμ διαμόρφωση των διαδρόμων, μπορούν να χαραχθούν οι εστιες ποώδους και θαμνώδους βλάστησης. Οι πολυετείς καλλωπιστικοί θάμνοι (Τούγια, Βερβερίδα, Πιττόσπορο Πυράκανθος, Βιβούρνο, Δαφνοκέρασος κλπ.) προσφέρονται κατά τον καλύτερο τρόπο γιατί δεν χρειάζονται ιδιαίτερες περιποιήσεις, και δεν είναι ευάλωτοι στην απροσεξία και το παιχνίδι των παιδιών.

—Το συντριβάνι του κεντρικού χώρου δεν ενδείκνυται να επαναλειτουργήσει σαν συντριβάνι. Ένας απο τους πολλούς λόγους είναι και η παρουσία άφθονης γύρης κωνοφόρων σε μια εποχή του χρόνου.

Στον χώρο αυτό μπορεί να εγκατασταθεί μια φυτοκοινωνία απο πολυετείς καλλωπιστικούς θάμνους διατεταγμένους σε κύκλους, με κλιμακούμενο ύψος απο την περιφέρεια προς το κέντρο.

—Στους χώρους όπου θα μεταφερθεί νέο έδαφος, και που δεν βρίσκονται κάτω απο τη σκιά των πεύκων Θάσου, μπορεί να εγκατασταθεί χλοοτάπητας με σκοπό την προστασία του εδάφους απο τη διάβρωση, τον εμπλουτισμό του σε οργανική ουσία, και τη σύνδεση των εδαφικών κόκκων.

Μια τέτοια φυτοκοινωνία πρέπει να περιλαμβάνει 3-4 πολυετει λειμώνια φυτά, απο τα οποία το ένα τουλάχιστον να είναι της οικογένειας των ψυχανθών.

Τέλος, σε ότι αφορά την διαμόρφωση του όλου χώρου, και του οχήματος των θάμνων, πιστεύουμε ότι στο Άλσος ταιριάζει το ελεύθερο σχήμα, και όχι το αυστηρό σχήμα των πάρκων και της κεντρικής Ευρώπης».

Καταλήγοντας ο κ. Παπαδόπουλος υπογραμμίζει ότι τα παραπάνω έχουν τεθεί επιγραμματικά και σε περίπτωση που το Δημοτικό Συμβούλιο αποφασίσει την αναβάθμιση και ζητήσει τις επιστημονικές του απόψεις αυτές θα δοθούν.

ΔΑΣΙΚΑ ΕΡΓΑ ΣΤΟ ΝΟΜΟ ΓΙΑΝΝΙΝΩΝ

Με απόφαση του Νομάρχη Ιωαννίνων:

Εγκρίθηκε η τροποποίηση της διαχειριστικής έκθεσης του κοινοτικού δάσους Δόλιανης (Ν. Αμαρουσίου) για την κάλυψη των ατομικών αναγκών των κατοίκων Δόλιανης σε καυσόξυλα.

Εγκρίθηκε ο πίνακας υλοτομίας του κοινοτικού δάσους Καβασύλων Κόνιτσας για την απόληψη απο τη συστάδα 2δ 1800 κ.μ. ξυλώδους όγκου ενδεικτικά.

Με απόφαση του Διευθυντή Δασών εγκρίθηκε:

Η διάνοιξη δασικού οδικού δικτύου 22 χιλιομέτρων στο κοινοτικό δάσος Βοβούσας προυπολογισμού 24 εκ. δρχ.

Η διάνοιξη δασοδρόμου 3 χιλιομέτρων απο Σειρήνη προς Εικόνα στο κοινοτικό δάσος Ανήλιου Μετσόβου προϋπολ. 500.000 δρχ.

Η διάνοιξη δρόμου 2 χιλιομέτρων στους βοσκοτόπους Αγίας Παρασκευής Κόνιτσας και απο θέση Κρανιά προς Χαλαμένα προϋπολογισμού 2 εκατομμυρίων δρχ.

Η διάνοιξη παραλλαγής στο κοινοτικό δάσος Ανήλιο Μετσόβου απο θέση Πιτσέλο προς Τσούκα Μπαγιάννη μήκος 1 χιλιομέτρου.

Σύσκεψη υπουργών για τα ναρκωτικά

Μέσα στην τρέχουσα εβδομάδα θα πραγματοποιηθεί κοινή σύσκεψη των συναρμόδιων υπουργών (Δικαιοσύνης, Δημόσιας Τάξης, Υγείας και Πρόνοιας, Εσωτερικών, Παιδείας και Νέας Γενιάς), που θα χαράξει τις κατευθυντήριες γραμμές του νομοσχέδιου «περί ναρκωτικών ουσιών».

Όπως δήλωσε χτες ο υπουργός Δικαιοσύνης Γ. Α. Μαγκάκης τα συναρμόδια στο θέμα υπουργεία έχουν καταρτίσει διάφορα σχέδια, τα οποία πρόκειται να μελετηθούν στη σύσκεψη στις οποίες θα κινηθεί το νέο νομοσχέδιο.

Η ρύθμιση του θέματος των ναρκωτικών ανάγεται στα πλαίσια του «κύκλου ποιότητας ζωής».

Στο μεταξύ, με απόφαση που υπέγραψε χτες ο υφυπουργός Συγκοινωνιών κ. Ασλάνης, ορίζεται ότι δεν θα χορηγείται άδεια οδήγησης αυτοκινήτου, μοτοσυκλέτας και μοτοποδηλάτου στους ναρκομανείς

Με την ίδια απόφαση, μειώνεται η ελάχιστη τιμή οξύτητας από 16/10 σε 14/10, η οποία θα μετριέται με ή χωρίς γυαλιά.

ΤΡΑΥΜΑΤΙΣΤΗΚΕ ΒΑΡΕΙΑ

Στο 2ο χιλ. της Ε.Ο. Κέρκυρας - Αχιλλείου, το υπ αριθ. ΙΜ 5689 ΙΧ τουριστικό λεωφορείο που οδηγούσε ο Μαντέλος Νικόλαος του Δημητρίου ετών 27, κατ. Πραμάντων - Ιωαννίνων, συγκρούσθηκε με το υπ αριθ. ΜΜ 5850 διλ. μοτ/το, που οδηγούσε ο Αυγούστης Εμμανουηλ του Σπυρίδωνα, ετών 26, κατ Αγίων Δέκα - Κέρκυρας, με αποτέλεσμα να τραυματισθει βαρεια ο οδηγος του Β οχηματος.

Ο πρωθυπουργός στις Βρυξέλλες

Ο πρωθυπουργός Ανδρέας Παπανδρέου θα παραστεί υπό την ιδιότητά του ως υπουργού Άμυνας στη χειμερινή σύνοδο των υπουργών Άμυνας του ΝΑΤΟ στις 4 και 5 Δεκεμβρίου, στις Βρυξέλλες.

Αυτό απάντησε χτες σε σχετική ερώτηση ο αναπληρωτής υπουργός Άμυνας Αντώνης Δροσογιάννης.

2μηνη παράταση στην εφορία

ΠΑΡΑΤΕΙΝΕΤΑΙ ως τις 31 Δεκεμβρίου 1984 η προθεσμία για την ταχτοποίηση, χωρίς κυρώσεις, παλαιών φορολογικών υποθέσεων που δεν έχουν ακόμα ελεχθεί από την εφορία.

Πρόκειται για μικροεπιχειρηματίες και επαγγελματίες που τηρούν βιβλία Α' και Β' κατηγορίας ή δεν τηρούν καθόλου βιβλία.

Οι φορολογούμενοι αυτοί έχουν κληθεί από την εφορία να συμβιβαστούν «μια κι έξω» για όλα τα προηγούμενα χρόνια που δεν έχουν ελεγχθεί.

Καναδοί θέλουν να φτιάξουν τη γέφυρα μεταξύ Ρίου - Αντιρίου

ΠΑΤΡΑ, 31.

ΤΗΝ ένωση, με γέφυρα, του Ρίου με το Αντίριο, προτείνουν να αναλάβουν καναδικές εταιρείες.

Την πρόταση μετέφερε, χτες, στην Πάτρα ο πρόεδρος των ΑΧΕΠΑΝΣ Καναδά και μέλος του Δ.Σ. των ΑΧΕΠΑΝΣ όλης της Αμερικής κ. Λυκούργος Πολυδωρόπουλος. Ο ομογενής επισκέφτηκε το δήμαρχο της Πάτρας κ. Θεόδωρο Άννινο και τη διοίκηση του τεχνικού επιμελητηρίου Δυτικής Ελλάδας και τους ανακοίνωσε τις προθέσεις των καναδικών εταιρειών.

Σήμερα ο κ. Πολυδωρόπουλος θα έχει στην Αθήνα συνομιλίες με παράγοντες του υπουργείου Δημοσίων Έργων, για τη γεφύρωση του πορθμού Ρίου - Αντιρίου.

Περισσότερα αλιευτικά σκάφη θα ναυπηγούνται στην Ελλάδα

Η άμεση πραγματοποίηση επενδύσεων ύψους 4,5 δισ. δραχμών, σε αλιευτικά σκάφη που θα ναυπηγηθούν στην Ελλάδα, θα είναι το πρώτο αποτέλεσμα της άρσης της εκκρεμότητας του καθορισμού κριτηρίων αξιολόγησης επενδυτικών προτάσεων για αλιευτικά σκάφη, βάσει του αναπτυξιακού νόμου 1262/82.

Όπως είπε, χτες, ο υφυπουργός Εθνικής Οικονομίας, αρμόδιος για τον ιδιωτικό επενδυτικό τομέα, Τάκης Ρουμελιώτης, εκκρεμούν 35 αιτήσεις για την υπαγωγή αλιευτικών επενδύσεων στο νόμο 1262 του 82, οι οποίες προέρχονται από συνεταιρισμούς, ιδιώτες, φορείς Τοπικής Αυτοδιοίκησης κ.λπ.

Ο καθορισμός, συνεπώς, των κριτηρίων, αποτελεί θετικό βήμα, που θα τονώσει την εγχώρια παραγωγή, η οποία έχει μειωθεί σημαντικά τα τελευταία έξι χρόνια, θα ενισχύσει τους εγχώριους ναυπηγούς αλιευτικών σκαφών και που θα απαλλάξει τη χώρα μας από σοβαρές συναλλαγματικές εκροές.

Οι επενδυτικοί φορείς, μπορεί να είναι: Οργανισμοί Τοπικής Αυτοδιοίκησης, Εταιρείες Λαϊκής Συμμετοχής, συνεταιρισμοί, Έλληνες του εξωτερικού, ναυτικοί μεσογειακής ή ποντοπόρου ναυτιλίας και ιδιώτες.

Το ύψος της επιχορήγησης, θα είναι από 10-50%, με ειδική προσαύξηση 15%, για τους ειδικούς φορείς.

Τα κριτήρια θα είναι ιδιωτικοοικονομικά και αναπτυξιακά.

ΕΠΙΚΑΙΡΟΤΗΤΑ

ΜΕΓΑΛΗ ΝΙΚΗ

Δεν ξέρω πόσοι απ αυτούς συμπολίτες μας γνωρίζουν το καθεστώς κάτω απ το οποίο μέχρι σήμερα διοικούνται τα κληροδοτήματα στην πατρίδα μας.

Η διοίκηση και διαχείριση των κληροδοτημάτων διέπεται απ τον αναχρονιστικό μεταξικό νόμο 2039/39. Ο νόμος αυτός αποτελεί τροχοπέδη στην αξιοποίηση των κληροδοτημάτων, καθώς εμπλέκονται στις χρονοβόρες γραφειοκρατικές διαδικασίες.

Για την πόλη μας όμως υπήρχε άλλο καθεστώς. Στον παραπάνω νόμο αναγράφεται ότι «όλα τα κληροδοτήματα διοικούνται συμφώνως προς τας διατάξεις του παρόντος ΠΛΗΝ ΤΩΝ ΙΩΑΝΝΙΝΩΝ». Η φράση αυτή ήταν εξευτελιστική για την πόλη μας. Την υποβαθμίζει κοινωνικά και ηθικά.

Αυτή την υποβάθμιση θέλησε να εξαλείψει η Δημοτική Αρχή. Απ την πρώτη στιγμή, με ομόφωνη απόφαση του Δημοτικού Συμβουλίου ξεκίνησε τη διαδικασία για την τροποποίηση νόμου. Άρχισε έτσι ένας αγώνας δύσκολος. Αγώνας που διάρκεσε ενάμιση χρόνο. Τελικά όμως ο αγώνας αυτός δικαιώθηκε. Με το νόμο .../84 ρυθμίζεται κατά τρόπο ικανοποιητικό το θέμα των κληροδοτημάτων του νομού Ιωαννίνων. Απομένει τώρα να εκδοθούν απ το Υπουργείο Οικονομικών τα κανονιστικά διατάγματα, για να περάσει η διαχείριση των κληροδοτημάτων στους φυσικούς τους φορείς.

Όσοι αγωνιστήκαμε προς την κατεύθυνση αυτή αισθανόμαστε ιδιαίτερη ικανοποίηση, γιατί προσφέραμε στην πόλη μας και στο λαό της μια μεγάλη νίκη: **νίκη ηθική, νίκη κοινωνική, νίκη πολιτική.**

ΣΠΥΡΟΣ ΕΡΓΟΛΑΒΟΣ