ΤΙΜΗ ΦΥΛΛΟΥ ΔΡΧ. 2

ΔΙΕΥΘΥΝΤΗΣ
ΣΤΕΦ. Ι. ΠΕΣΜΑΖΟΓΛΟΥ
(Στοά Πεσμαζόγλου)

ΓΡΑΦΕΙΑ Στοά Πεσμαζόγλου. Τηλέφωνα: 31-534, 22-711

ΟΡΟΙ ΣΥΝΔΡΟΜΩΝ

ΕΣΩΤΕΡΙΚΟΥ		ΕΞΩΤΕΡΙΚΟΥ	
	Δρ. 720	Έτησία	£ 2-0-0
μηνος	» 360	Έξάμηνος	» 1-5-0
μηνος	» 180	Άμερικῆς	$ 12

ΕΞΑΣΕΛΙΔΟΣ

Η ΠΡΩΪΑ

ΑΘΗΝΑΙ ΕΤΟΣ ΙΒ'- ΑΡ. 12-17

ΤΡΙΤΗ
17
ΝΟΕΜΒΡΙΟΥ 1936
Άνατολὴ ἡλίου 7.10'—Δύσις 5.10'
Γρηγορίου ἐπισκ. Νεοκαισαρίας
Ο ΚΑΙΡΟΣ
Θερμοκρασία: μεγ. 20.1, ἐλ. 11.0
Θάλασσα ὀλίγον τεταραγμένη.
Ὑγρασία μετρία. Ἄνεμοι μέτριοι.
ΒΑΡΟΜΕΤΡΟΝ: 764,4

ΠΡΟ ΤΩΝ ΣΚΗΝΩΜΑΤΩΝ ΤΩΝ

ελλὰς ἤνοιξε σήμερον διά-
της πύλην τῆς εὐλαβοῦς
ς της διὰ νὰ δεχθῇ τὰ σε-
πνώματα τοῦ Βασιλέως
ντίνου καὶ τῶν Βασιλισσῶν
καὶ Ὄλγας.

οἱ Ἕλληνες, μὲ τὰς καρ-
νισμένας εἰς μίαν ἀδα-
ν ἑνότητα, ἂς προσκλίνω-
κατανύξει ἐνώπιόν των. Ἡ
ησις αὐτὴ κατάνυξις εἶνε
καθαρμός, εἶνε ἁγνισμὸς
ικὸν παρελθὸν διχασμοῦ
τόσα ἔτη ἐκράτει εἰς ξένην
βασιλικὰ σκηνώματα.
παρουσιάσεν, κατὰ τὴν ἐπί-
αὐτὴν στιγμήν, ν' ἀναπολή-
λοι, χωρὶς τὴν ἱερὰν γα-
τῆς ἐθνικῆς περισυλλογῆς
παράξη πάθους ἀνακύμαν-
ἂ ποίων διήλθομεν περιπε-
διὰ νὰ φθάσωμεν εἰς αὐτὴν
Ἑλληνικὴν ἀποκατάστασιν,
ρίας ἐκδήλωσις σεμνὸς βα-
ρους εἶνε ἡ σημερινὴ πάν-
τὲ μέρους τῶν Ἑλλήνων ὑ-
τῶν σκηνωμάτων Ἑλληνι-
τοῦ Βασιλέων. Θὰ ἠμπορού-
ν ἀναμνηθῶμεν γαλήνιοι
σμῶν ἀπὸ τὴν ἐρημικὴν
ἐκείνην τοῦ Ὡρωποῦ ἀναχω-
διὰ νὰ ἀναμετρήσωμεν
μασίαν τῆς ἐν μέσῳ πανελ-
ἐκδηλώσεων βαθυτάτης
μέσεως καὶ σεβασμοῦ ἐπανό-
τῶν τριῶν σεπτῶν σορῶν, διὰ
σθοῦν εἰς τοὺς κόλπους τῆς
αὐτῆς καὶ λατρευτῆς Πα-
ῶν Βασιλέων της καὶ τῶν
της. Ἀλλὰ συνάδει πολὺ
τερον πρὸς τὴν ἱερὰν ἐπι-
τα τῆς παρούσης στιγμῆς ν'
σωμεν ὅλοι οἱ Ἕλληνες
ὡς ἤνωσαν ἀρρήκτως ἐνώπι-
ν ἱστορίας μας καὶ τῶν πε-
ένων τοῦ ἔθνους ὑπὸ τοὺς
ην ξένην τὸν βίον τερματίσαν-
Βασιλεῖς.

σελαγίζει κυριαρχικὴ εἰς
συγκεκινημένην ἀνάμνησιν
Ἑλλήνων ἡ μορφὴ τοῦ Βασι-
Κωνσταντίνου, τοῦ Στρατι-
Βασιλέως, μέσα εἰς τὰ
τοῦ ὁποίου ἐπάλλετό ἡ πο-
ἡ Ἑλληνικὴ παράδοσις, τὸ
τροπποίησιν τῶν ἐθνικῶν ὁ-
ν, ὁ ὁποῖος συνεζυμώθη, διὰ
ψυχικῶς μετὰ τοῦ λαοῦ του
τρόπον, ὥστε ὁ λαὸς αὐτὸς
τὸν αἰσθάνεται ὡς τὴν ἐνσάρ-
τῶν ἱερωτέρων του πόθων.
παλαιοὶ πολεμισταὶ — οἱ συμ-
εισταὶ του — βλέποντες σήμε-
τὴν σορόν του, τὸν αἰσθάνον-
εἰπὲρ ποτε ζῶντα, ζῶντα αἰω-
ς, ἐμπνέονται μὲ τοὺς λόγους
θερμαίνονται διὰ τοῦ παραδεί-
τος, πάντοτε ὁδηγοῦντα πρὸς
φωτεινούς, τοὺς τιμίους, τοὺς

ἱεροὺς δρόμους τοῦ Καθήκοντος. Τὸν ἀναπολοῦν εἰς τὰ πεδία τῶν μαχῶν, αἰσθάνονται νὰ εἰσδύῃ ἔως τὰ ἄδυτα τῆς ψυχῆς των τὸ εὐθὺ τοῦ βλέμμα, τὸν ἐνθυμοῦνται ἐπανερχόμενον ἐν θριάμβῳ ἀπὸ νικηφόρους καὶ δικαίους πολέμους, πολέμους ἀπελευθερωτικοὺς ὁμογενῶν. Καὶ τὸ ἔθνος ὁλόκληρον ἀναπολεῖ τὰς μεγαλειώδεις ἐκείνας στιγμάς, κατὰ τὰς ὁποίας ἀπὸ τῶν βασιλικῶν ἀνακτόρων μέχρι τῆς τελευταίας ἀγροτικῆς καλύβης, μέχρι τῶν ὀρεινῶν ἐνδιαιτημάτων τῶν νομάδων ποιμένων ἕνας καὶ μόνος, ἀλησμόνητος καὶ παντοκρατορικὸς διῆκε παλμὸς — ὁ παλμὸς τῆς μιᾶς καὶ ἀδιαιρέτου Ἑλλάδος.

Καί, παρὰ τὸ πλευρόν τοῦ Στρατιώτου — Βασιλέως μελιχρὰν διαχέει λάμψιν ἡ μορφὴ τῆς Βασιλίσσης Σοφίας, διὰ τὴν ὁποίαν ὁ θρόνος εἶχε μίαν καὶ μόνην ἔννοιαν, τὴν πρὸς τὸ Καθῆκον ἀφοσίωσιν καὶ ἡ ὁποία θὰ ἠμποροῦσε νὰ εἶχε δημιουργήσει τὸ ὑψηλὸν καὶ αὐστηρὸν ἔμβλημα τοῦ παλαιφήμου ἱππότου Ἰωάννου τοῦ Λουξεμβούργου, Βασιλέως τῆς Βοημίας: «ὑπηρετῶ». Διότι μία ἀδιάλειπτος, πιστή, ἀκαταπόνητος βασιλικωτάτη ὑπηρεσία ὑπῆρξεν ἡ ζωή της ὁλόκληρος — ὑπηρεσία εἰς τὴν Πατρίδα, εἰς τὴν ὁποίαν ἀφωσιώθη, πρὸς τὴν κοινωνικὴν καὶ ἐκπολιτιστικὴν πρόοδόν της. Ὑπῆρξεν ἡ κατ' ἐξοχὴν Ἑλληνὶς βασιλικὴ κυρία, συζύγου καὶ μητρὸς ὑπόδειγμα, οἰκοδεσποίνης ὑπογραμμός, διὰ τὴν ὁποίαν οἶκος της ἦτο ἡ Ἑλλάς. Καὶ τὴν μνήμην της καθαγιάζει ἔτι μᾶλλον ὁ τρόπος ὁ ἀληθῶς βασιλικός, μὲ τὸν ὁποῖον ἀντεμετώπισεν ἀλύγιστος, ἀξιοπρεπὴς καὶ ἀνεξίκακος, ὅλας τὰς καταθλιπτικὰς ἐναντιότητας, ποὺ ἐπεφύλαξεν εἰς αὐτὴν ἡ μοῖρα.

Καὶ πῶς θὰ ἦτο δυνατὸν νὰ μὴ συγκινηθῇ κάθε Ἑλληνικὴ ψυχὴ εἰς τὴν ἀνάμνησιν τῆς ἁγίας χριστιανικῆς δεσποίνης ποὺ ὑπῆρξεν ἡ βασίλισσα Ὄλγα; Ἡ ζωή της ὑπῆρξε μία ἀτελεύτητος ἄσκησις ἀγαθοεργίας. Ἐκένωσε μέχρι τρυγὸς τὸ πικρὸν τῆς ἐξαμαρμένης ποτήριον, χωρὶς ἡ πικρία του νὰ κινήσῃ ποτὲ τὰ χείλη της εἰς παράπονον.

Ἂς προσκλίνωμεν ἡνωμένοι οἱ Ἕλληνες ἐν κατανυκτικῇ σιγῇ πρὸ τῶν σκηνωμάτων ποὺ ἡ ἑνότης μας ἐπαναφέρει σήμερον εἰς τὴν πάτριον γῆν. Καὶ ἂς εἶνε ἡ βαθεῖα συγκίνησις αὐτῆς τῆς πανελληνίου περισυλλογῆς γόνιμος εἰς κραταιὸν μίας ἀρρήκτου πλέον ἑνότητος, γύρω ἀπὸ τὸν ἐθνικὸν θρόνον ποὺ τὴν συμβολίζει.

ΠΡΟΣ ΤΗΝ ΠΑΤΡΙΔΑ...

ΕΝ ΜΕΣΩ ΣΥΓΚΙΝΗΤΙΚΩΝ ΕΚΔΗΛΩΣΕΩΝ

ΑΙ ΣΕΠΤΑΙ ΣΟΡΟΙ ΤΩΝ ΑΤΑΦΩΝ ΒΑΣΙΛΕΩΝ

ΜΕΤΕΦΕΡΘΗΣΑΝ ΑΠΟ ΦΛΩΡΕΝΤΙΑΣ ΕΙΣ ΜΠΡΙΝΤΙΖΙ

...ΕΠΙ ΕΔΑΦΟΥΣ ΕΛΛΗΝΙΚΟΥ

ΜΠΡΙΝΤΙΖΙ. (Ἀεροπορικῶς. Τοῦ ἀπεσταλμένου μας). — Αἱ σοροὶ τῶν τριῶν Ἑλλήνων Βασιλέων, εὑρίσκονται πλέον ἐπὶ ἑδάφους Ἑλληνικοῦ. Καθ' ἣν στιγμὴν γράφονται αἱ γραμμαὶ αὐταὶ τὰ φέρετρα ἔχουν τοποθετηθῆ πλέον ἐπὶ τοῦ «Ἀβέρωφ» καὶ τὸ θρυλικὸν πολεμικόν μας, ἀκολουθούμενον ἀπὸ Ἑλληνικὰ καὶ Ἰταλικὰ ἀντιτορπιλικά, πλέει ἤδη πρὸς τὴν Ἑλλάδα...

Ἐδῶ, τώρα, εἰς τὸ Μπρίντιζι, τὴν μικρὰν ἠσυχον πόλιν, ἀπὸ ὅπου ἐξεκίνησε πέρυσι γιὰ τὴν Ἑλλάδα καὶ ὁ Βασιλεὺς Γεώργιος, ἀπὸ ὅπου πρὸ ὀλίγου ἐπέρασαν καὶ τὰ τρία σεπτὰ Σκηνώματα, ἀς ἀναπολήσωμεν δι' ὀλίγων τὰ χθεσινὰ καὶ τὰ σημερινὰ γεγονότα, ἀπὸ τὴν στιγμήν, δηλαδή, καθ' ἣν αἱ τρεῖς σοροὶ ἐγκατέλειψαν τὸν φιλόξενον ναὸν τῆς Φλωρεντίας, μέχρι τῆς στιγμῆς, καθ' ἣν ἐτοποθετήθησαν ἐπὶ τοῦ «Ἀβέρωφ».

. . . . . .

Εἰς τὴν Φλωρεντίαν βρέχει. Βρέχει συνεχῶς ἀπὸ ἡμερῶν, σήμερα ὅμως ἡ βροχὴ ἐνετάθη. Καὶ ὅμως, παρὰ τὴν ραγδαίαν βροχήν, ἀρκετὰ πρὸ τῆς 2ας ἀπογευματινῆς κόσμος πολὺς ἔχει συγκεντρωθῆ πρὸ τῆς Ρωσικῆς ἐκκλησίας, εἰς τὴν ὁδὸν Μίλτωνος καὶ τὰς πέριξ παρόδους.

Ἰσχυρὰ δύναμις καραμπινιέρων μὲ τὰς μεγάλας των γραφικὰς στολάς, τηροῦν τὴν τάξιν ἔξω τοῦ ναοῦ, συγκρατοῦν τὸν κόσμον καὶ ἐλέγχουν τὴν ταὐτότητα τῶν εἰσερχομένων ἐπισήμων. Ταὐτοχρόνως ἄλλα πλήθη συγκεντροῦνται εἰς τὸν μεγαλοπρεπῆ νεότευκτον σταθμὸν τῆς Φλωρεντίας καὶ ἄλλα καταλαμβάνουν ἐπικαίρους θέσεις εἰς τοὺς διαφόρους δρόμους ὁπόθεν θὰ διέλθῃ ἡ πομπή, ὡς καὶ εἰς τὴν μεγάλην πρὸ τοῦ Σταθμοῦ πλατεῖαν τῆς Ἰταλικῆς Ἐθνότητος.

Ὁλίγον πρὸ τῆς 3ης ἀπογευματινῆς, ἀρχίζει ἡ προσέλευσις τῶν ἐπισήμων εἰς τὴν Ρωσικὴν ἐκκλησίαν. Πρῶτοι καταφθάνουν ἐν μεγάλῃ στολῇ ὁ Γενικὸς Ὑπασπιστὴς τοῦ Βασιλέως Ναύαρχος κ. Στ. Παπαρρηγόπουλος, καὶ οἱ παλαιοὶ ὑπασπισταὶ τοῦ Βασιλέως Κωνσταντίνου Στρατηγοὶ Μομφεράτος καὶ Νικολαΐδης καὶ ὁ ἐν Ρώμῃ πρεσβευτὴς τῆς Ἑλλάδος κ. Π. Μεταξᾶς. Οἱ ἀνωτέρω, λαμβάνουν θέσεις ἐκατέρωθεν τῆς εἰσόδου τοῦ ναοῦ καὶ ὑποδέχονται τοὺς προσερχομένους ἐπισήμους.

Περὶ τὴν 3ην, φθάνουν εἰς τὸν ναόν, ἐν ἐπισήμῳ περιβολῇ, οἱ ἀντιπρόσωποι τοῦ Βασιλέως τῆς Ἰταλίας, ὡς καὶ τῆς Ἰταλικῆς Κυβερνήσεως, καθὼς καὶ διάφορα ἐξέχοντα μέλη τῆς Φλωρεντινῆς κοινωνίας καὶ ἡ Ἑλληνικὴ παροικία τῆς πόλεως.

Ὁλίγον προηγουμένως κατέφθασε καὶ λόχος στρατοῦ μετὰ μουσικῆς καθὼς καὶ συντεταγμένη δύναμις χωροφυλακῆς, ἐν μεγάλῃ στολῇ. Τόσον ὁ στρατὸς ὅσον καὶ ἡ χωροφυλακὴ παρετάχθησαν παρὰ τὴν εἴσοδον τοῦ ναοῦ ἀποδίδοντες τιμὰς εἰς τοὺς ἀφικνουμένους ἐπισήμους.

Εἰς τὰς 3 μ. μ., φθάνουν οἱ Ἕλληνες ὑπουργοὶ φέροντες βαρὺ πένθος εὐθὺς δὲ κατόπιν ἡ Α. Β. Υ. ὁ Διάδοχος Παῦλος, φέρων μεγάλην στολὴν Πλωτάρχου, ἡ ἀδελφὴ τοῦ Βασιλέως Κωνσταντίνου Μεγάλη Δούκισσα Μαρία καὶ ἡ Α. Β. Υ. ἡ πριγκίπισσα Εἰρήνη. Οἱ τρεῖς πρίγκιπες φέρουν βαρὺ πένθος, εἰ-

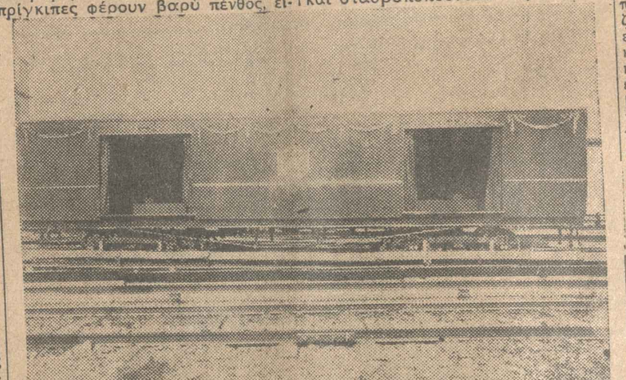

Τὸ διαρρυθμισθὲν καὶ διακοσμηθὲν καταλληλως σιδηροδρομικὸν ὄχημα τοῦ ἠλεκτρικοῦ σιδηροδρόμου Ἀθηνῶν—Πειραιῶς, μὲ τὸ ὁποῖον αἱ σοροὶ τῶν Βασιλέων μας θὰ μεταφερθοῦν ἐκ Πειραιῶς εἰς Ἀθήνας

νὲ δὲ καταφανῶς συγκεκινημένοι.

Εἰς τὴν εἴσοδον τοῦ ναοῦ ὑποδέχονται τὴν Α. Β. Υ. οἱ Ἕλληνες ἐπίσημοι καὶ ὁ Μητροπολίτης Θυατείρων Γερμανός, κρατῶν τὸ εὐαγγέλιον. Ἡ Α. Β. Υ. ὁ Διάδοχος ἀσπάζεται τὸ εὐαγγέλιον, εἰσέρχεται ἐντὸς τοῦ ναοῦ, ἀκολουθούμενος ἀπὸ τὰς δύο πριγκιπίσσας. Αἱ ΑΑ. ΒΒ. ΥΥ. κατέρχονται εὐθὺς ἀμέσως εἰς τὴν κρύπτην τοῦ ναοῦ, ὅπου εὐρίσκονται εἰσέτι τὰ τρία φέρετρα ἕτοιμα πρὸς μεταφοράν.

Ἐκεῖ, ὁλόκληρον τὸ παρεκκλήσιον, — τὸ ὁποῖον ἔχει ἤδη διακοσμηθῆ πενθίμως — εἶνε κεκαλυμμένον ἀπὸ τοὺς ἀπειραρίθμους στεφάνους τοὺς ὁποίους ἐπίσημοι καὶ μὴ κατέθεσαν πρὸ τῶν τριῶν φερέτρων. Μεταξὺ αὐτῶν διακρίνονται τρεῖς μεγαλοπρεπέστατοι ἀργυροῖ στέφανοι δάφνης τοὺς ὁποίους κατέθεσεν ὁ Βασιλεὺς τῆς Ἰταλίας, τρεῖς ἄλλοι τοὺς ὁποίους κατέθεσεν ὁ κ. Μουσσολίνι, τρεῖς τοῦ ὑπουργείου τῶν Ἐξωτερικῶν τῆς Ἰταλίας, τρεῖς τῆς Ἐθνικῆς Κυβερνήσεως καὶ τρεῖς τῆς πόλεως κατέθεσεν ὁ κ. Πανταγιωτόπουλος, λοχαγὸς ἐ. ἀ., ἐκ μέρους τῆς Ἑλληνικῆς ἀντιπροσωπείας ἀναπήρων πολέμου, οἱ ὁποῖοι συμμετέσχον εἰς τὸ διεθνὲς συνέδριον Παλαιῶν Πολεμιστῶν τῆς Ρώμης, ὁ κ. Μ. Ματθαίου, ὡς ἀντιπρόσωπος τῶν Ἑλλήνων Παλαιῶν Πολεμιστῶν, ὡς καὶ οἱ ἀντιπρόσωποι τοῦ Ἀθηναϊκοῦ Τύπου.

Εὐθὺς μετὰ τὴν ἄφιξιν τῶν Ἑλλήνων πριγκίπων καὶ προεξάρχοντος τοῦ Μητροπολίτου Θυατείρων κ. Γερμανοῦ, ψάλλεται τὸ τρισάγιον, τὸ ὁποῖον διαρκεῖ ἐπὶ 20 λεπτά. Καταφανῶς συγκεκινημένος, ὁ Ἕλλην Μητροπολίτης ἀναπέμπει τὰς νεκρωσίμους εὐχὰς τὰς ὁποίας οἱ παριστάμενοι παρακολουθοῦν μὲ κατάνυξιν. Καὶ ἤδη τὸ τρισάγιον ἔληξε. Τὰ τρία φέρετρα, κεκαλυμμένα μὲ Ἑλληνικὰς σημαίας, μεταφέρονται εἰς τρεῖς πολυτελεῖς αὐτοκινήτους νεκροφόρους, αἱ ὁποῖαι κατεκαλύφθησαν ἀπὸ τοὺς στεφάνους. Τῆς πομπῆς προηγοῦνται δώδεκα ἀστυφύλακες μοτοσυκλεττισταί. Ἀκολουθεῖ αὐτοκίνητον, φέρον μέγα Σταυρὸν καὶ ἐντὸς τοῦ ὁποίου ἐπιβαίνει ὁ Μητροπολίτης μετὰ τῶν ἱερέων καὶ ἵστανται κατὰ σειρὰν τὰ αὐτοκίνητα, τὰ φέροντα τὰς σοροὺς τοῦ Βασιλέως Κωνσταντίνου, Βασιλίσσης Σοφίας καὶ Ὄλγας. Ἐπὶ ἑκάστης νεκροφόρου εἰς Ἰταλὸς ὑπαξιωματικὸς φέρει τὸ στέμμα ἐπὶ τοῦ ὁποίου ἀκολουθεῖ πεζῇ λόχος καραμπινιέρων ἐν μεγάλῃ στολῇ. Ἔπονται τὰ αὐτοκίνητα τὰ φέροντα τὸν Διάδοχον, τὰς πριγκιπίσσας, τὰς Ἰταλικὰς ἀντιπροσωπείας καὶ τοὺς Ἕλληνας Ὑπουργούς.

Ἡ πομπὴ διέρχεται βραδυποροῦσα τὴν ἀρκετὴν ἀπόστασιν ἥτις χωρίζει τὴν Ρωσικὴν ἐκκλησίαν ἀπὸ τοῦ Σταθμοῦ, ἐνῷ τὰ συγκεντρωθέντα πλήθη ἀποκαλύπτονται καὶ σταυροκοποῦνται. Εἰς τὰς τέσσαρας καὶ τέταρτον ἀκριβῶς, ἡ πομπὴ φθάνει εἰς τὸν σταθμόν.

ΕΙΣ ΤΟΝ ΣΤΑΘΜΟΝ

Ἡ πολυτελὴς βασιλικὴ ἀποβάθρα τοῦ Σταθμοῦ τῆς Φλωρεντίας ἔχει ἤδη ἀπὸ τῆς πρωΐας πενθίμως διακοσμηθῆ μὲ κρέπια καὶ μὲ φοινικοειδῆ περιβεβλημένα ὑπὸ πενθίμων μελανῶν ὑφασμάτων. Ὁ ὄθιμος σταθμός, εἶνε ἐπίσης διακοσμημένος μὲ Ἑλληνικὰς καὶ Ἰταλικὰς σημαίας, ἡ ἀποβάθρα δὲ ἔχει στρωθῆ μὲ πολυτελεῖς τάπητας.

Πρὸ τῆς ἀποβάθρας σταθμεύει ἤδη ἡ εἰδικὴ βασιλικὴ ἁμαξοστοιχία, τὸ δὲ βαγόνιον τὸ διασκευασθὲν εἰς νεκρικὸν θάλαμον, εὑρίσκεται ἀκριβῶς ἔναντι τῆς εἰσόδου τῆς βασιλικῆς αἰθούσης. Πρὸ τοῦ ὀχήματος ἀκριβῶς αὐτοῦ ἔχουν παραταχθῆ οἱ ἐπίλεκτοι θωρακοφόροι τῆς Βασιλικῆς Φρουρᾶς φέροντες κράνη καὶ μεγάλας στολάς. Οἱ θωρακοφόροι αὐτοὶ ἀπεστάλησαν ἐπὶ τούτῳ ἐκ Ρώμης ἵνα συνοδεύσουν ὡς τιμητικὴ φρουρὰ τὰς τρεῖς σοροὺς ἀπὸ Φλωρεντίας ἕως τὸ Μπρίντιζι. Ἀπόσπασμα τοῦ 84ου πεζικοῦ Συντάγματος μετὰ τῆς σημαίας τοῦ Συντάγματος ἔχει παραταχθῆ παρὰ τὴν εἴσοδον τῆς βασιλικῆς αἰθούσης.

Εἰς τὴν ἀποβάθραν ἔχουν λάβει ἤδη θέσιν αἱ στρατιωτικαὶ καὶ πολιτικαὶ Ἀρχαὶ τῆς πόλεως, ὡς καὶ ὁμὰς Γαριβαλδινῶν, οἱ ὁποῖοι ἐλθόντες εἰς Ἑλλάδα κατὰ τὸν πόλεμον τοῦ 1897 καὶ τοὺς Βαλκανικοὺς πολέμους, εἶχον συμπολεμήσει μετὰ τῶν Ἑλλήνων. Οἱ εὐσταλεῖς αὐτοὶ Γαριβαλδινοί οἱ ὁποῖοι ἦλθον ν' ἀποδώσουν τὰς τελευταίας τιμὰς πρὸς Ἐκεῖνον ὁ ὁποῖος ὑπῆρξεν Ἀρχιστράτηγός των καὶ τοὺς ὡδήγησεν ἄλλοτε εἰς τὴν δόξαν, φέρουν ὅλα τὰ παράσημα τῶν νικηφόρων πολέμων μας ἀποτελοῦν δὲ τὸ ἀντικείμενον τῆς γενικῆς προσοχῆς.

[Ἡ συνέχεια εἰς τὴν 5ην σελίδα]

ΕΔΟΥΑΡΔΟΥ ΝΤΡΙΩ

"ΒΑΣΙΛΕΥΣ ΚΩΝΣΤΑΝΤΙΝΟΣ,,

Ἐπ' εὐκαιρίᾳ τῆς ἀφίξεως εἰς Ἀθήνας τοῦ κ. Ντριὼ ἡ «Πρωΐα» πωλεῖ εἰς τὴν μικρὰν τιμὴν τῶν δρχ. 10 ἑκάστον περὶ τὰ 500 ἐναπομείναντα ἀντίτυπα τοῦ περιφήμου ἔργου του «Βασιλεὺς Κωνσταντῖνος». Τὸ βιβλίον τοῦτο εἶχεν ἄλλοτε ἐκδώσει ἡ «Πρωΐα» χάριν τῶν ἀναγνωστῶν της. Ἡ πώλησις γίνεται εἰς τὰ γραφεῖα μας ἀπὸ σήμερον 9—1 μ. μ.

ΑΝΑ ΤΗΝ ΠΕΛΟΠΟΝΝΗΣΟΝ

ΚΙΑΤΟ Η ΚΩΜΟΠΟΛΙΣ ΕΙΣΤΟΝ ΔΡΟΜΟΝ ΤΗΣ ΑΝΑΠΤΥΞΕΩΣ

ΖΩΗΡΑ ΕΜΠΟΡΙΚΗ ΚΙΝΗΣΙΣ

ΚΙΑΤΟΝ, Νοέμβριος. (Τοῦ ἀπεσταλμένου μας). — Οἱ ψηλές, πυκνὲς καὶ βαθύσκιες λεύκες ποὺ κοσμοῦν τὴν πλατεῖα τοῦ σιδηροδρομικοῦ σταθμοῦ τοῦ Κιάτου, παρέχουν εὐχάριστο καταφύγιο ἀπὸ τὴ ζέστη τοῦ καλοκαιρινοῦ ἡλιου τὴ γλυκειὰ μουσικὴ τοῦ φοϊσμάτος τῶν φύλλων τους τὸ φθινόπωρο, δίδουν τὶς πρῶτες ἐντυπώσεις στὸν ἐπισκέπτη γιὰ τὴν κωμόπολι αὐτή. Ἀλλά, ὁσοδήποτε εὐχαριστη καὶ ἂν εἶνε ἡ πρώτη αὐτὴ ἐντύπωσις τοῦ γαληνιαίου περιβάλλοντος, ἰδίως γιὰ τὸν ἐπισκέπτη ποὺ ἔρχεται ἀπὸ τὸν ἐκνευριστικὸ θόρυβο τῆς πόλεως, δὲν εἶνε ἐκείνη ποὺ χαρακτηρίζει τὸ Κιάτο. Πρέπει νὰ προχωρήσῃ κανεὶς παραμέσα, νὰ διασχίσῃ τὸν κάθετο δενδροφυτευμένο δρόμο ποὺ ὁδηγεῖ πρὸς τὸν κεντρικὸ δρόμο, γιὰ νὰ ἀντιληφθῇ τὴν πραγματικότητα. Ὁ ἀληθινὸς χαρακτὴρ τοῦ Κιάτου εὑρίσκεται ἐδῶ. Σὲ τέσσαρες μόλις χιλιάδες ἀνέρχονται οἱ κάτοικοί του καὶ ὁ ἀνέρχονται οἱ κάτοικοί του καὶ ὁ μως κατὰ μῆκος τοῦ κεντρικοῦ δρόμου ἔχουν ἐγκατασταθῆ τὰ ὑποκαταστήματα τεσσάρων Τραπεζῶν. Εἶνε προφανές, λοιπόν, ὅτι εὑρισκόμεθα σὲ μιὰ κωμόπολι μὲ κύριο χαρακτηριστικὸ τὴν ἐμπορικὴ κίνησι καὶ μάλιστα τὴν ἔντονη ἐμπορικὴ κίνησι, γεγονὸς ποὺ ἐπιβεβαιώνουν καὶ οἱ ἀριθμοί: εἰς δεκαπέντε ἑκατομμύρια ἐνετικὰς λίτρας ἀνέρχεται ἡ ἐτησία ἐξαγωγὴ σταφίδος ἀπὸ τὸ Κιάτο, ἐκ τῶν ὁποίων 13 ἑκατομμύρια εἶνε μαύρη Κορινθιακὴ σταφὶς καὶ 2 ἑκατομμύρια σουλτανίνα.

Τὸ Κιάτο ἔχει πλουσία καὶ εὔφορο ἐνδοχώρα. Εἶνε μία ἀπὸ τὰς πλουσιωτέρας, ἂν μὴ ἡ πλουσιωτέρα ὅταν ληφθοῦν ὑπ' ὄψιν αἱ ἀναλογίαι, σταφιδοπαραγωγικὴ περιφέρεια. Ἡ παραγωγὴ ὁλοκλήρου τῆς εὐφόρου πεδιάδος τῆς Βόχας συγκεντρώνεται ἐδῶ. Τὸ Κιάτο κατώρθωσε νὰ τὴν ἀποσπάσῃ ἀπὸ τὴν Κόρινθο. Ἐκτὸς αὐτῆς περὶ τὰ 60—70 ἄλλα γύρω χωρία μεταφέρουν ἐδῶ τὸ προϊόν τους. Εἰς τοὺς συνεταιρισμούς των, ὀργανωμένους εἰς τὴν «Ἕνωσιν Γεωργικῶν Συνεταιρισμῶν Κιάτου», ἡ Ἀγροτικὴ Τράπεζα ἐχορήγησε δάνεια ἄνω τῶν ὀκτὼ ἑκατομμυρίων δρχ. Ὅλα αὐτὰ εἶνε στοιχεῖα ποὺ μποροῦν νὰ δώσουν μιὰ ἰδέα τῆς ἐμπορικῆς δυναμικότητος τῆς κωμοπόλεως.

Ἐκτὸς, ὅμως, τῆς ἐμπορικῆς κινήσεως, τὸ Κιάτο ἀρχίζει νὰ γίνεται καὶ βιομηχανικὸ κέντρο. Τέσσαρα μεγάλα ἐργοστάσια συσκευασίας σταφίδος καὶ ἄλλα μικρότερα ἀπασχολοῦν περὶ τὰς 3.000 ἐργάτας, ὡς ἐπὶ τὸ πλεῖστον μὴ ἐντόπιους, εἰς τρόπον ὥστε κατὰ τὴν περίοδον τῆς ἐπεξεργασίας τῆς σταφίδος, ὁ πληθυσμὸς του ἀνέρχεται σὲ 7.000 περίπου ἄτομα. Ἄλλως τε εἰς τὸ Κιάτο εὑρίσκεται καὶ τὸ μοναδικὸ ἐργοστάσιον βαφῆς σταφίδων εἰς τὴν Ἑλλάδα. Ἂν εἰς τὰ ἀνωτέρω προσθέσετε ὅτι στὸ Κιάτο ἐδρεύει Ταμεῖον, Ἐφορία, Ταχυδρομικὸν, Τηλεγραφεῖον καὶ Τηλεφωνικὸν Γραφεῖον καὶ ἄλλα δημόσια γραφεῖα, εἶνε εὔκολο νὰ ἀντιληφθῆτε τὴ ζωηρὰ κίνησι τοῦ Κιάτου.

Ἡ συγκέντρωσις τῆς παραγωγῆς τῆς πλουσίας ἐνδοχώρας, εἰς τὸ σημεῖον αὐτὸ τοῦ Κορινθιακοῦ κόλπου, ὑπῆρξεν ἡ πρώτη αἰτία τῆς ἀναπτύξεως τοῦ Κιάτου, ἀναπτύξεως ποὺ ἀναμφισβητήτως ἐγίνετο εἰς βάρος τῆς Κορίνθου. Ἡ ἰδία αὐτὴ συγκέντρωσις ἐγέννησεν εἰς τοὺς κατοίκους τῆς Κωμοπόλεως τὴν ἰδέαν τῆς κατασκευῆς λιμένος. Σήμερον ὅλη αὐτὴ ἡ παραγωγὴ φορτώνεται σὲ μικρὰ βαποράκια, ποὺ ἀράζουν σὲ πρόχειρες κοινὲς ἐξέδρες καὶ μεταφέρεται εἰς τὰς Πάτρας, ἀπὸ ὅπου στέλνεται στὸ ἐξωτερικό. Τὸ Κιάτο ἐσκέφθη ὅτι θὰ ἦτο προτιμότερον νὰ ἀπαλλαγῇ τῆς μεσολαβήσεως τῶν Πατρῶν καὶ νὰ ἐξαγάγῃ τὸ ἴδιο ἀπ' εὐθείας τὴν παραγωγή του εἰς τὸ ἐξωτερικό, πρᾶγμα ποὺ ὡς ἀπαραίτητη προϋπόθεσι ἔχει τὴν κατασκευὴ λιμένος, εἰς τρόπον ὥστε νὰ μποροῦν νὰ προσεγγίζουν τὰ φορτηγὰ πλοῖα. Μὲ τὸν λιμένα αὐτὸν οἱ κάτοικοι τοῦ Κιάτου φρονοῦν ὅτι θὰ δημιουργηθῇ πρόσθετος κίνησις καὶ ὁ τόπος των θὰ προοδεύσῃ ἀκόμη περισσότερον. Συνεπεῖς πρὸς τὰς πεποιθήσεις των αὐτὰς ἱδρυσαν πρὸ δεκαετίας καὶ πλέον ἕνα Λιμενικὸν Ταμεῖον εἰς τὸ ὁποῖον ἔδωσαν ἀρκετὰς προσόδους. Εἰς 1.200.000 δρχ. περίπου ἀνέρχονται αἱ ἐτήσιαι εἰσπράξεις τοῦ Ταμείου αὐτοῦ, τὸ ὁποῖον ἔχει ἤδη κεφάλαια ὀκτὼ ἑκατομμυρίων καὶ ἑτοιμη τὴ μελέτη γιὰ τὴν κατασκευὴ τοῦ λιμένος, αἱ δαπάναι τοῦ ὁποίου προϋπελογίσθησαν εἰς 30 ἑκατομμ. δρχ. Μὲ τόσην θέρμην καὶ πραγματικὴν μανίαν εἰργάσθησαν οἱ κάτοικοι τοῦ Κιάτου εἰς τὴν κατασκευὴν τοῦ λιμένος, ὥστε μίαν δεκαετίαν περίπου μετὰ τὴν ἵδρυσιν τοῦ Ταμείου νὰ εὑρίσκωνται εἰς τὰς παραμονὰς τῆς ἐνάρξεως τῆς κατασκευῆς τοῦ πρώτου μέρους τοῦ ἔργου.

Ἐν τούτοις, «οὐδὲν καλὸν ἀμιγὲς κακοῦ». Ἡ μετάθεσις τοῦ κέντρου τοῦ βάρους ὅλων τῶν προσπαθειῶν τοῦ Κιάτου εἰς τὸν λιμένα, τοὺς ἔκαμε νὰ λησμονήσουν λίγο τὸν ἐπισκέπτη γιὰ τὴν κωμόπολι αὐτή. Ἀλλά, ὁσοδήποτε εὐχαριστη καὶ ἂν εἶνε ἡ πρώτη αὐτὴ ἐντύπωσις τοῦ γαληνιαίου περιβάλλοντος, ἰδίως γιὰ τὸν ἐπισκέπτη ποὺ ἔρχεται ἀπὸ τὸν ἐκνευριστικὸ θόρυβο τῆς πόλεως, δὲν εἶνε ἐκείνη ποὺ χαρακτηρίζει τὸ Κιάτο. Πρέπει νὰ προχωρήσῃ κανεὶς παραμέσα, νὰ διασχίσῃ τὸν κάθετο δενδροφυτευμένο δρόμο ποὺ ὁδηγεῖ πρὸς τὸν κεντρικὸ δρόμο, γιὰ νὰ ἀντιληφθῇ τὴν πραγματικότητα. Ὁ ἀληθινὸς χαρακτὴρ τοῦ Κιάτου εὑρίσκεται ἐδῶ. Σὲ τέσσαρες μόλις χιλιάδες ἀνέρχονται οἱ κάτοικοί του καὶ ὁ μως κατὰ μῆκος τοῦ

Θεάματα

(Αναγγελίαται και επιφυλακή)

ΒΑΣΙΛΙΚΟΝ. «Αρνιά λύκω πρόβατα».
ΚΑΙΝΗΣ. «Όταν σπάζ' καρδιές».
ΑΡΤΙΓΟΠΟΥΛΟΣ. «Ο σώγκρις... της γυναίκας μου».
ΚΕΝΤΡΙΚΟΝ. «Συγγνώμη αδερφέ».
ΠΑΝΘΕΟΝ. «Η Κλεοπάτρα».
ΠΑΝΤΑΝΑΣΣΑ. «Ο Μπαρμπα-Κωνσταντής».
ΠΑΝΤΕΙΟΝ. «Ο Κλέφτης των Παρισίων».
ΣΠΛΕΝΤΙΝ. «Αι Νύκτες».
ΤΙΤΑΝΙΑ. «Βολγα- Βολγα».
ΦΑΕΞ. «Ο Κλέφτης των Παρισίων».
ΦΙΛΟΠΑΠΠΟΣ. «Ένας άνθρωπος με καρδιά».
ΩΔΕΙΟΝ. «Η Κλεοπάτρα».

Κινηματογράφοι

ΑΤΤΙΚΟΝ. «Γκολέμ».
ΑΠΟΛΛΩΝ. «Οι άθλιοι».
ΒΡΕΤΑΝΙΑ. «Ο Τζίμυ Βαλεντάιν».
ΓΚΡΑΝΔ ΟΡΙΕΝΤ. «Γιατί κατηγορούμαι;».
ΙΝΤΕΡΝΑΣΙΟΝΑΛ. «Ο Τζίμυ Βαλεντάιν».
ΠΑΝΘΕΟΝ. «Η Κλεοπάτρα».
ΣΠΛΕΝΤΙΔ. «Αι Νύκτες».
ΤΙΤΑΝΙΑ. «Βολγα- Βολγα».
ΦΑΕΞ. «Ο Κλέφτης των Παρισίων».
ΦΙΛΟΠΑΠΠΟΣ. «Ένας άνθρωπος με καρδιά».
ΩΔΕΙΟΝ. «Η Κλεοπάτρα».

ΑΡΗΣ. «Βασιλιάς γιά μιά ημέρα».
ΑΤΗΣ. «Η νύφη του Ουρανού».
ΑΘΗΝΑΪΚΟΝ. «Γίγαντες του Μεξικού».
ΑΛΚΥΟΝΗ. «Η λίγη φτώχεια».
ΑΛΚΗ. «Ο αλησμόνητος κ. Κάρνεϋ».
ΑΝΕΣΤΙΣ. «Η κόρη του κάβουρα».
ΠΑΛΛΑΣ (Περιγιαλί, 442 6605).
ΡΟΥΛΑ. «Τζο- Τζόνς».

Πειραιώς και Προαστίων

ΔΗΜΟΤΙΚΟΝ (Δραχμής-Κριτσιά). «Ο γιος του Ζορμπά».
ΚΑΠΙΤΟΛ (Πειρ.). «Τα έγκλημα του ελ-Παλμας (Πειρ.). «Σκιές του παρελθόντος».
ΠΑΛΛΑΣ (Πειρ.). «Τα Σμφωνία του Σατανά».
ΣΤΑΔΙΟΝ (Πειρ.). «Ο κύριος και κος».
ΝΕΡΟΥΛΑ. «Ο Ζορμπάς».
ΚΡΥΣΤΑΛ (Χαρτ.). «Λιπαρίνα».
ΚΡΥΣΤΑΛ (Κοκκ.). «Ζαγγάνα».

Διευθυντής του Τυπογραφείου
Εμμανουήλ Α. Κασιμάτης
Μυθήμνης — Μακεδονίας 12

κατάσταση εις τας άγοράς κατανάλωσεως.

—□□□—

Καννά ύπό μεταμφίεσιν δτι ή Βουλγαρία ετοιμάζει μεγάλας ανάγκας εξάγει μεγάλας ποσότητας κανναβιού (μαριχουάνα) στην Αι Βουλγαρικαί στατιστικαί αναφέρουν ότι εφέτος εξήχθησαν 1.000 χιλογραμμάρια βουλγαρικών κανναβιών. Πλην αυτών, δμως, εξήχθησαν και άλλαι ποσότητες, δια τας οποίας δεν υπάρχουν επισήμως στοιχεία. Αλλά χλογραμμάρια βουλγαρικών κανναβιών. Πλην αυτών, δμως, εξήχθησαν και άλλαι ποσότητες, δια τας οποίας δεν υπάρχουν επισήμως στοιχεία. Αλλά εξάγονται δι' εκασταν τας ποσότητας αυτάς εξάγονται δι' εκασταν τας ποσότητας αυτάς εξάγονται δι' εκασταν τας ποσότητας αυτάς

ΤΑ ΒΡΑΒΕΙΑ ΤΩΝ ΕΜΠΟΡΟΫΠΑΛΛΗΛΩΝ

Εις τὴν αὐθουσαν τοῦ Συλλόγου νυντοῦ κ. Ν. Λασίτη ἐκ μέρους τοῦ Ἐμπορουπαλλήλων ἔγινε τὴν Κυριακὴν ἡ ἀπονομὴ τῶν βραβείων ποὺ ἐδόθησαν εἰς τοὺς νικητὰς τῶν Ἐνδοσυλλογικῶν ἀγώνων, μεταξὺ τῶν ὁποίων ἐπεκράτησαν οἱ ἀθλητικοὶ σύλλογοι Ποδηλάτου Πειραιῶς καὶ Ἐμπορικὸς Ποδηλατικὸς καὶ Ποδοσφαιρικὸς Σύλλογος Πειραιῶς, ἀντιστοίχως τοῦ Ὁπισθογρήφου Πειραιῶς καὶ τοῦ Δημοσίου Ἀθηνῶν καὶ ἄλλων.

ΟΙ ΑΓΩΝΕΣ ΣΚΥΤΑΛΟΔΡΟΜΙΩΝ ΚΑΙ ΠΕΝΤΑΘΛΟΥ

ΝΕΩΝ ΡΕΚΟΡ ΕΙΣ ΤΟΝ ΔΡΟΜΟΝ ΒΑΔΗΝ 1500 ΜΕΤΡΩΝ

Ο ΣΚΙΑΔΑΣ ΝΙΚΗΤΗΣ ΤΟΥ ΠΕΝΤΑΘΛΟΥ

Μὲ μικρὸν συμμετοχὴν ἀθλητῶν καὶ ἀθλητρίδων ἐτελέσθησαν εἰς τὸ Στάδιον τὸ Σάββατον καὶ τὴν Κυριακὴν αἱ θεσμοθετημέναι σκυταλοδρομίαι καὶ τὸ δωδεκάθλημα (πένταθλον καὶ ἑπτάθλον) τῆς Γ. Ε. Α. τοῦ Σ.Ε.Γ.Α.Σ.

Ἐκ τῶν συναθλησάντων διακρίθησαν οἱ ἀθλητὴς τοῦ Σ.Ε.Γ.Α. Ἀθηνῶν Σκιάδας καὶ ἡ ἀθλήτρια τοῦ Ἑλληνικοῦ Γυμναστικοῦ Συλλόγου Ἀθηνῶν Ἀναγνωστοπούλου, ἐπιτυχοῦσαι νέα ρεκόρ τῶν ἀγώνων τούτων.

Εἰς τὸ ἀγώνισμα τὸ βάδην καὶ οἱ τρεῖς πρῶτοι κατέγραψαν ἐπιδόσεις τῆς ἑλληνικῆς ἐπιδόσεως τοῦ Σ.Ε.Γ.Α. ἀπὸ τοῦ καταργήσεως ἀπὸ τοῦ 1906 μὲ χρόνον 7:34.

Εἰς τὰς συναθλησάσας διακρίθησαν αἱ ἀθλήτριαι τοῦ «Παλλήνιου» καὶ «Παναθηναϊκοῦ», καταλαβοῦσαι τὰς τρεῖς πρώτας θέσεις.

Ἐκ τῶν σκυταλοδρομιῶν ἐξ ἀκολούθου ἀνὰ τρεῖς ἑκάστη.

Τὸ κατωτέρω ὁ ἐμποδιστὴς Σκιάδας συνεκέντρωσε ἀθρόαν ἐπιδοκιμασίαν. Εἰς τὸ ἀγώνισμα τοῦτο ἐπεκράτησαν οἱ ἀθλητὴς τοῦ Παναθηναϊκοῦ Σκιάδας καὶ ἡ ἀθλήτρια τοῦ Ἑλληνικοῦ Γυμναστικοῦ Συλλόγου Ἀθηνῶν Ἀναγνωστοπούλου, μεταλλάξασα τὰ ὀνόματα τῶν ἀθλητῶν ἐκ τῶν ὁποίων ἐπεκράτησαν τοῦ Ὁπισθογρήφου Πειραιῶς καὶ τοῦ Δημοσίου Ἀθηνῶν καὶ ἄλλων.

Μὲ μικρὸν συμμετοχὴν ἀθλητῶν καὶ ἀθλητρίδων ἐτελέσθησαν εἰς τὸ Στάδιον τὸ Σάββατον καὶ τὴν Κυριακὴν αἱ θεσμοθετημέναι σκυταλοδρομίαι καὶ τὸ δωδεκάθλημα (πένταθλον καὶ ἑπτάθλον) τῆς Γ. Ε. Α. τοῦ Σ.Ε.Γ.Α.Σ.

Ἐκ τῶν συναθλησάντων διακρίθησαν οἱ ἀθλητὴς τοῦ Σ.Ε.Γ.Α. Ἀθηνῶν Σκιάδας καὶ ἡ ἀθλήτρια τοῦ Ἑλληνικοῦ Γυμναστικοῦ Συλλόγου Ἀθηνῶν Ἀναγνωστοπούλου, ἐπιτυχοῦσαι νέα ρεκόρ τῶν ἀγώνων τούτων.

Εἰς τὸ ἀγώνισμα τὸ βάδην καὶ οἱ τρεῖς πρῶτοι κατέγραψαν ἐπιδόσεις τῆς ἑλληνικῆς ἐπιδόσεως τοῦ Σ.Ε.Γ.Α. ἀπὸ τοῦ καταργήσεως ἀπὸ τοῦ 1906 μὲ χρόνον 7:34.

Εἰς τὰς συναθλησάσας διακρίθησαν αἱ ἀθλήτριαι τοῦ «Παλλήνιου» καὶ «Παναθηναϊκοῦ», καταλαβοῦσαι τὰς τρεῖς πρώτας θέσεις.

Ἐκ τῶν σκυταλοδρομιῶν ἐξ ἀκολούθου ἀνὰ τρεῖς ἑκάστη.

Τὸ κατωτέρω ὁ ἐμποδιστὴς Σκιάδας συνεκέντρωσε ἀθρόαν ἐπιδοκιμασίαν. Εἰς τὸ ἀγώνισμα τοῦτο ἐπεκράτησαν οἱ ἀθλητὴς τοῦ Παναθηναϊκοῦ Σκιάδας καὶ ἡ ἀθλήτρια τοῦ Ἑλληνικοῦ Γυμναστικοῦ Συλλόγου Ἀθηνῶν Ἀναγνωστοπούλου, μεταλλάξασα τὰ ὀνόματα τῶν ἀθλητῶν ἐκ τῶν ὁποίων ἐπεκράτησαν τοῦ Ὁπισθογρήφου Πειραιῶς καὶ τοῦ Δημοσίου Ἀθηνῶν καὶ ἄλλων.

Α' Ἡμέρα: Σκυταλοδρομίαι: 4×200 μ.: α) Παναθηναϊκὸς 1:40.8 Σπυρόπουλος, Κουφέτης, Κομάσσος, Καλαβούκης, β) Ἐμπορικὸς Πειραιῶς 1:42.8 (Θεοδωρόπουλος, Μαυρουδῆς, Μαυρουδόπουλος) γ) Παναθηναϊκὸς 2 (Κατσῆς, Καραγιάννης, Κωνσταντινίδης, Σκιάδας) δ) Πανελλήνιος (Κατσῆς, Καραγιάννης, Κωνσταντινίδης, Σκιάδας) ε) Παναθηναϊκὸς 3: 1:40 μ.: α) Παναθηναϊκὸς 3: 48.3 (Κατσῆς, Καραγιάννης, Κωνσταντινίδης, Σκιάδας), β) Πανελλήνιος (Γιάνναρος, Καλογιάννης, Γιάνναρος, Καλοδούκας) γ) Ἑλληνικὸς 2:50.3 (Ἀναγνωστόπουλος, Ὁδυσσέας, Γιαμαλάκης, Ἀναγνωστόπουλος) δ) Ἑλληνικὸς 1: 4×100 μ.: α) Παναθηναϊκὸς 46.4 (Καπσάλης, Παπαδόπουλος, Σκιάδας, Κατσῆς) β) Ἑλληνικὸς 47.3. 3) Ἐμπορικὸς Πειραιῶς Σκυταλοδρομίαι: 1) Παναθηναϊκὸς 2:51 (Σκιάδας, Θάνος, Κατσῆς). 2) Πανελλήνιος 3:04.6. 3) Β' Ὁμὰς Πανελλήνιου 4:11.6.

Β' Ἡμέρα: Σκυταλοδρομίαι: 4×200 μ.: α) Παναθηναϊκὸς 1:40.8 (Σπυρόπουλος, Κουφέτης, Κομάσσος, Καλαβούκης), β) Ἐμπορικὸς Πειραιῶς 1:42.8 (Θεοδωρόπουλος, Μαυρουδῆς, Μαυρουδόπουλος) γ) Παναθηναϊκὸς 2 (Κατσῆς, Καραγιάννης, Κωνσταντινίδης, Σκιάδας) δ) Πανελλήνιος (Κατσῆς, Καραγιάννης, Κωνσταντινίδης, Σκιάδας) ε) Παναθηναϊκὸς 3: 1:40 μ.: α) Παναθηναϊκὸς 3: 48.3 (Κατσῆς, Καραγιάννης, Κωνσταντινίδης, Σκιάδας), β) Πανελλήνιος (Γιάνναρος, Καλογιάννης, Γιάνναρος, Καλοδούκας) γ) Ἑλληνικὸς 2:50.3 (Ἀναγνωστόπουλος, Ὁδυσσέας, Γιαμαλάκης, Ἀναγνωστόπουλος) δ) Ἑλληνικὸς 1: 4×100 μ.: α) Παναθηναϊκὸς 46.4 (Καπσάλης, Παπαδόπουλος, Σκιάδας, Κατσῆς) β) Ἑλληνικὸς 47.3. 3) Ἐμπορικὸς Πειραιῶς Σκυταλοδρομίαι: 1) Παναθηναϊκὸς 2:51 (Σκιάδας, Θάνος, Κατσῆς). 2) Πανελλήνιος 3:04.6. 3) Β' Ὁμὰς Πανελλήνιου 4:11.6.

Ἐν συνεχείᾳ ἐτελέσθησαν τὰ ἑξῆς ἀγωνίσματα:

Ἑπτάθλον (Γυναικῶν): 1) Ἀναγνωστοπούλου (Ἑλληνικὸς Γυμναστικὸς Σύλλογος Ἀθηνῶν) 4.11.6 μ. 2) Ἀθανασοπούλου (Παλλήνιος) 4.08.2 μ. 3) Ἀναγνωστοπούλου (Παναθηναϊκὸς) 3.97 μ. 4) Ἀθανασοπούλου (Παλλήνιος) 3.96 μ. 5) Ἀναγνωστοπούλου (Παναθηναϊκὸς) 3.91 μ. 6) Ἀναγνωστοπούλου (Παναθηναϊκὸς) 3.90 μ. 7) Ἀναγνωστοπούλου (Παναθηναϊκὸς) 3.89 μ. 8) Ἀναγνωστοπούλου (Παναθηναϊκὸς) 3.88 μ. 9) Ἀναγνωστοπούλου (Παναθηναϊκὸς) 3.87 μ. 10) Ἀναγνωστοπούλου (Παναθηναϊκὸς) 3.86 μ. 11) Ἀναγνωστοπούλου (Παναθηναϊκὸς) 3.85 μ. 12) Ἀναγνωστοπούλου (Παναθηναϊκὸς) 3.84 μ. 13) Ἀναγνωστοπούλου (Παναθηναϊκὸς) 3.83 μ. 14) Ἀναγνωστοπούλου (Παναθηναϊκὸς) 3.82 μ. 15) Ἀναγνωστοπούλου (Παναθηναϊκὸς) 3.81 μ. 16) Ἀναγνωστοπούλου (Παναθηναϊκὸς) 3.80 μ. 17) Ἀναγνωστοπούλου (Παναθηναϊκὸς) 3.79 μ. 18) Ἀναγνωστοπούλου (Παναθηναϊκὸς) 3.78 μ. 19) Ἀναγνωστοπούλου (Παναθηναϊκὸς) 3.77 μ. 20) Ἀναγνωστοπούλου (Παναθηναϊκὸς) 3.76 μ. 21) Ἀναγνωστοπούλου (Παναθηναϊκὸς) 3.75 μ. 22) Ἀναγνωστοπούλου (Παναθηναϊκὸς) 3.74 μ. 23) Ἀναγνωστοπούλου (Παναθηναϊκὸς) 3.73 μ. 24) Ἀναγνωστοπούλου (Παναθηναϊκὸς) 3.72 μ. 25) Ἀναγνωστοπούλου (Παναθηναϊκὸς) 3.71 μ. 26) Ἀναγνωστοπούλου (Παναθηναϊκὸς) 3.70 μ. 27) Ἀναγνωστοπούλου (Παναθηναϊκὸς) 3.69 μ. 28) Ἀναγνωστοπούλου (Παναθηναϊκὸς) 3.68 μ. 29) Ἀναγνωστοπούλου (Παναθηναϊκὸς) 3.67 μ. 30) Ἀναγνωστοπούλου (Παναθηναϊκὸς) 3.66 μ. 31) Ἀναγνωστοπούλου (Παναθηναϊκὸς) 3.65 μ. 32) Ἀναγνωστοπούλου (Παναθηναϊκὸς) 3.64 μ. 33) Ἀναγνωστοπούλου (Παναθηναϊκὸς) 3.63 μ. 34) Ἀναγνωστοπούλου (Παναθηναϊκὸς) 3.62 μ. 35) Ἀναγνωστοπούλου (Παναθηναϊκὸς) 3.61 μ. 36) Ἀναγνωστοπούλου (Παναθηναϊκὸς) 3.60 μ. 37) Ἀναγνωστοπούλου (Παναθηναϊκὸς) 3.59 μ. 38) Ἀναγνωστοπούλου (Παναθηναϊκὸς) 3.58 μ. 39) Ἀναγνωστοπούλου (Παναθηναϊκὸς) 3.57 μ. 40) Ἀναγνωστοπούλου (Παναθηναϊκὸς) 3.56 μ. 41) Ἀναγνωστοπούλου (Παναθηναϊκὸς) 3.55 μ. 42) Ἀναγνωστοπούλου (Παναθηναϊκὸς) 3.54 μ. 43) Ἀναγνωστοπούλου (Παναθηναϊκὸς) 3.53 μ. 44) Ἀναγνωστοπούλου (Παναθηναϊκὸς) 3.52 μ. 45) Ἀναγνωστοπούλου (Παναθηναϊκὸς) 3.51 μ. 46) Ἀναγνωστοπούλου (Παναθηναϊκὸς) 3.50 μ. 47) Ἀναγνωστοπούλου (Παναθηναϊκὸς) 3.49 μ. 48) Ἀναγνωστοπούλου (Παναθηναϊκὸς) 3.48 μ. 49) Ἀναγνωστοπούλου (Παναθηναϊκὸς) 3.47 μ. 50) Ἀναγνωστοπούλου (Παναθηναϊκὸς) 3.46 μ. 51) Ἀναγνωστοπούλου (Παναθηναϊκὸς) 3.45 μ. 52) Ἀναγνωστοπούλου (Παναθηναϊκὸς) 3.44 μ. 53) Ἀναγνωστοπούλου (Παναθηναϊκὸς) 3.43 μ. 54) Ἀναγνωστοπούλου (Παναθηναϊκὸς) 3.42 μ. 55) Ἀναγνωστοπούλου (Παναθηναϊκὸς) 3.41 μ. 56) Ἀναγνωστοπούλου (Παναθηναϊκὸς) 3.40 μ. 57) Ἀναγνωστοπούλου (Παναθηναϊκὸς) 3.39 μ. 58) Ἀναγνωστοπούλου (Παναθηναϊκὸς) 3.38 μ. 59) Ἀναγνωστοπούλου (Παναθηναϊκὸς) 3.37 μ. 60) Ἀναγνωστοπούλου (Παναθηναϊκὸς) 3.36 μ. 61) Ἀναγνωστοπούλου (Παναθηναϊκὸς) 3.35 μ. 62) Ἀναγνωστοπούλου (Παναθηναϊκὸς) 3.34 μ. 63) Ἀναγνωστοπούλου (Παναθηναϊκὸς) 3.33 μ. 64) Ἀναγνωστοπούλου (Παναθηναϊκὸς) 3.32 μ. 65) Ἀναγνωστοπούλου (Παναθηναϊκὸς) 3.31 μ. 66) Ἀναγνωστοπούλου (Παναθηναϊκὸς) 3.30 μ. 67) Ἀναγνωστοπούλου (Παναθηναϊκὸς) 3.29 μ. 68) Ἀναγνωστοπούλου (Παναθηναϊκὸς) 3.28 μ. 69) Ἀναγνωστοπούλου (Παναθηναϊκὸς) 3.27 μ. 70) Ἀναγνωστοπούλου (Παναθηναϊκὸς) 3.26 μ. 71) Ἀναγνωστοπούλου (Παναθηναϊκὸς) 3.25 μ. 72) Ἀναγνωστοπούλου (Παναθηναϊκὸς) 3.24 μ. 73) Ἀναγνωστοπούλου (Παναθηναϊκὸς) 3.23 μ. 74) Ἀναγνωστοπούλου (Παναθηναϊκὸς) 3.22 μ. 75) Ἀναγνωστοπούλου (Παναθηναϊκὸς) 3.21 μ. 76) Ἀναγνωστοπούλου (Παναθηναϊκὸς) 3.20 μ. 77) Ἀναγνωστοπούλου (Παναθηναϊκὸς) 3.19 μ. 78) Ἀναγνωστοπούλου (Παναθηναϊκὸς) 3.18 μ. 79) Ἀναγνωστοπούλου (Παναθηναϊκὸς) 3.17 μ. 80) Ἀναγνωστοπούλου (Παναθηναϊκὸς) 3.16 μ. 81) Ἀναγνωστοπούλου (Παναθηναϊκὸς) 3.15 μ. 82) Ἀναγνωστοπούλου (Παναθηναϊκὸς) 3.14 μ. 83) Ἀναγνωστοπούλου (Παναθηναϊκὸς) 3.13 μ. 84) Ἀναγνωστοπούλου (Παναθηναϊκὸς) 3.12 μ. 85) Ἀναγνωστοπούλου (Παναθηναϊκὸς) 3.11 μ. 86) Ἀναγνωστοπούλου (Παναθηναϊκὸς) 3.10 μ. 87) Ἀναγνωστοπούλου (Παναθηναϊκὸς) 3.09 μ. 88) Ἀναγνωστοπούλου (Παναθηναϊκὸς) 3.08 μ. 89) Ἀναγνωστοπούλου (Παναθηναϊκὸς) 3.07 μ. 90) Ἀναγνωστοπούλου (Παναθηναϊκὸς) 3.06 μ. 91) Ἀναγνωστοπούλου (Παναθηναϊκὸς) 3.05 μ. 92) Ἀναγνωστοπούλου (Παναθηναϊκὸς) 3.04 μ. 93) Ἀναγνωστοπούλου (Παναθηναϊκὸς) 3.03 μ. 94) Ἀναγνωστοπούλου (Παναθηναϊκὸς) 3.02 μ. 95) Ἀναγνωστοπούλου (Παναθηναϊκὸς) 3.01 μ. 96) Ἀναγνωστοπούλου (Παναθηναϊκὸς) 3.00 μ. 97) Ἀναγνωστοπούλου (Παναθηναϊκὸς) 2.99 μ. 98) Ἀναγνωστοπούλου (Παναθηναϊκὸς) 2.98 μ. 99) Ἀναγνωστοπούλου (Παναθηναϊκὸς) 2.97 μ. 100) Ἀναγνωστοπούλου (Παναθηναϊκὸς) 2.96 μ.

Β' Ἡμέρα: Σκυταλοδρομίαι: 4×200 μ.: α) Παναθηναϊκὸς 1:40.8 (Σπυρόπουλος, Κουφέτης, Κομάσσος, Καλαβούκης), β) Ἐμπορικὸς Πειραιῶς 1:42.8 (Θεοδωρόπουλος, Μαυρουδῆς, Μαυρουδόπουλος) γ) Παναθηναϊκὸς 2 (Κατσῆς, Καραγιάννης, Κωνσταντινίδης, Σκιάδας) δ) Πανελλήνιος (Κατσῆς, Καραγιάννης, Κωνσταντινίδης, Σκιάδας) ε) Παναθηναϊκὸς 3: 1:40 μ.: α) Παναθηναϊκὸς 3: 48.3 (Κατσῆς, Καραγιάννης, Κωνσταντινίδης, Σκιάδας), β) Πανελλήνιος (Γιάνναρος, Καλογιάννης, Γιάνναρος, Καλοδούκας) γ) Ἑλληνικὸς 2:50.3 (Ἀναγνωστόπουλος, Ὁδυσσέας, Γιαμαλάκης, Ἀναγνωστόπουλος) δ) Ἑλληνικὸς 1: 4×100 μ.: α) Παναθηναϊκὸς 46.4 (Καπσάλης, Παπαδόπουλος, Σκιάδας, Κατσῆς) β) Ἑλληνικὸς 47.3. 3) Ἐμπορικὸς Πειραιῶς Σκυταλοδρομίαι: 1) Παναθηναϊκὸς 2:51 (Σκιάδας, Θάνος, Κατσῆς). 2) Πανελλήνιος 3:04.6. 3) Β' Ὁμὰς Πανελλήνιου 4:11.6.

ΔΙΑΚΟΣΜΗΣΕΙΣ ΕΙΣ ΤΟΥΣ ΣΤΑΘΜΟΥΣ ΟΜΟΝΟΙΑΣ ΚΑΙ ΠΕΙΡΑΙΩΣ

ΕΙΣ ΤΟΝ ΟΙΚΟΝ ΦΛΕΡΙΑΝΟΥ

Ἀνετέθη ἡ καλλιτεχνικὴ διακόσμησις ἐκ φύλλων δάφνης τοῦ ἀγωνίου τῆς μεταφορᾶς τῶν σεπτῶν νεκρῶν τῶν Βασιλέων. Ὡσαύτως ὁ στολισμὸς τῶν στασιμῶν Ἀθηνῶν καὶ Πειραιῶς μὲ πολυτελέστατα φυτὰ δαφνης.

ΛΑΧΕΙΟΝ ΣΤΟΛΟΥ

Ἐκ τῶν μεγαλυτέρων λαχνῶν τῆς κληρώσεως 2 Νοεμβρίου ἐπληρώθησαν μέχρι σήμερον οἱ κάτωθι:

Θεοδ. Θεοδωρακόπουλος λαχειοπώλ. Καισάλα Αρχ. 125.000
Χαρ. Ἐλευθεριάδης μέσω Ἐθν. Τραπ. Καισάλα » 125.000
Κων. Δραγάνης μέσω Ἐθν. Τραπ. Καισάλα » 125.000
Ἀναγν. Ἀγγελόπουλος μέσω Ἐθν. Τραπ. Καισάλα » 125.000
Θεοδ. Ἄναρ. Πάντες μέσω Ἐθν. Τραπ. Καισάλα » 75.000
Γκ. Γκανής μέσω Ἐμπ. Τραπ. Καισάλα » 75.000
Κων. Γιαννόπουλος Ἐμπ. Τραπ. Καισάλα » 75.000
Χρ. Καραμήτρας & Δ. Μουρούζης Καισάλα » 75.000
Κ. Λυκατσιανάδης (διὰ λ/σμὸν τρίτου Θεσ)νίκη » 75.000
Κοσμᾶς Καρασαλίδης Σφοκλέους 7 διὰ λογαριασμὸν τρίτου Ἀθῆναι » 75.000
Ἀθ. Ἀνδρεάδης Ἐθν. Τραπ. Κομοτινή » 25.000
Νικ. Βάττης κατωνσιᾶλις Κομοτινή » 40.000
Ὀργανισμὸς Καλλονῆς Σεν. Ἀλεξάνδρου Ἀθῆναι » 20.000
Μαρίκ Ὀδαλίσκ Ἐν. Μπεναρόγια 9 » 20.000
Μ. Ἀγγελόπουλος Πάτραι » 22.000
Μ. Χατζησταύρου Διεθ. Ἀεροδρ. Ἑλληνικὸν » 25.000
Ἐπίσης ἐκέρδισαν ἐκ τῆς προηγουμένης κληρώσεως τὰ κατωτέρω:
Ν. Κυριακόπουλος Ὀμήρου 16 Πειραιεὺς » 20.000
Ἀνωνυμ. Ν. Κοντοστάνος Ἀλμυρὸς » 5.000
Βασ. Χατζησάββας διὰ λ/σμὸν τρίτου Ἀθῆναι.. » 5.000

ΣΚΡΕΚΑ.

ΤΟ ΕΦΗΒΙΚΟΝ ΠΡΩΤΑΘΛΗΜΑ ΑΝΤΙΣΦΑΙΡΙΣΕΩΣ

Εἰς τὰ ἀκοντήματα τοῦ Ὁμίλου Καλαθοσφαίρισης καὶ τὴν Κυριακὴν εἰς τὸ ἀντισφαιρικὸν Σάββατον καὶ τὴν Κυριακὴν εἰς τὸ Διὰ τὸ ἐτήσιον ἐφηβικὸν πρωτάθλημα ἀντισφαίρισης ἔλαβον μέρος ἐκατοντάδες νέων ἀπὸ ὅλους τοὺς ἀθλητικοὺς συλλόγους τῶν Ἀθηνῶν καὶ τοῦ Πειραιῶς.

Κατὰ τοὺς προκριματικοὺς ἀγῶνας ὁ Τσιτσοπούλος ἐνίκησε τὸν Δ. Βλάχον μὲ 6-0 καὶ 6-0, ὁ Ἀνδρεόπουλος τὸν Ἀθ. Ἀνδρεάδην μὲ 6-0 καὶ 6-0, ὁ Ἀθ. Ἀνδρεάδης τὸν Ἀθ. Ἀνδρεόπουλον

5η ΠΡΩΙΝΗ

ΤΑ ΕΘΝΙΚΑ ΣΤΡΑΤΕΥΜΑΤΑ ΔΙΕΒΗΣΑΝ ΤΟΝ ΜΑΝΘΑΝΑΡΕΣ

ΜΑΧΑΙ ΕΝΤΟΣ ΤΗΣ ΜΑΔΡΙΤΗΣ

ΚΑΤΕΛΗΦΘΗ Η ΠΑΝΕΠΙΣΤΗΜΙΟΥΠΟΛΙΣ ΚΑΙ ΑΙ ΒΟΡΕΙΟΔΥΤΙΚΑΙ ΣΥΝΟΙΚΙΑΙ

ΛΟΝΔΙΝΟΝ, 16. ('Αθην. Πρακτ.).— Ό παρακολουθῶν τὰς ἐπιχειρήσεις τῶν ἐθνικῶν στρατευμάτων ἐν Μαδρίτῃ ἀπεσταλμένος τοῦ Πρακτορείου Ρώϋτερ τηλεγραφεῖ ὅτι τρεῖς ἐθνικαὶ φάλαγγες διέθησαν τὸν Μανθανάρες καὶ κατέλαβον διαφόρους ὁδοὺς τῆς Μαδρίτης. Ὁ ἀνταποκριτής, περιγράφων τὴν προέλασιν, λέγει ὅτι τὸ ἐθνικὸν πυροβολικὸν διεταχθη χθὲς αἰφνιδίως νὰ προεκτείνῃ τὰς βολάς του, αἵτινες περιωρίζοντο μέχρι τῆς στιγμῆς ἐκείνης εἰς τὰ πέριξ τοῦ Μανθανάρες, πρὸς τὴν πανεπιστημιακὴν πόλιν. Τοῦτο ἐσήμαινεν ὅτι τὰ ἐθνικὰ στρατεύματα θὰ ἐνήργουν ἀποφασιστικὴν ἐπίθεσιν πρὸς τὴν κατεύθυνσιν ταύτην. Πράγματι, περὶ τὰς ἀπογευματινὰς ὥρας τῆς χθές, τὰ διαθέντα πρὸς τὸν Μανθανάρες ἐθνικὰ στρατεύματα προὐχώρησαν πρὸς τὴν Πανεπιστημιακὴν πόλιν καὶ κατέλαβον αὐτὴν καθὼς καὶ ἄλλας ὁδούς, αἱ ὁποῖαι ἄγουν πρὸς τὸ κέντρον τῆς Μαδρίτης.

Ὁ ἐν Τολέδῳ ἀνταποκριτὴς τοῦ Πρακτορείου Ρώϋτερ τηλεγραφεῖ ὅτι ἡ ἀντίστασις τῶν ἐρυθρῶν εἰς τὸν βόρειον τομέα τῆς Μαδρίτης ἐκάμφθη ὅταν ὁκτὼ βομβαρδιστικὰ ἀεροπλάνα, τῶν ὁποίων προηγήθησαν εἰκοσιτέσσαρα καταδιωκτικά, ἔρριψαν ἑκασον τόννον βομβῶν ἐπὶ τῶν ὀχυρωμάτων τῶν κυβερνητικῶν ἐν τῇ Πανεπιστημιακῇ πόλει καὶ παρὰ τὸ βυτικὸν πάρκον. Ὁλόκληρος ἡ περιοχὴ εἶχε καλυφθῆ ἀπὸ μαύρους καπνοὺς καὶ ἡ πρώτη τὼν ἐκρήξεων ἠκούσθη ἀπὸ μεγάλης ἀποστάσεως. Πρὸ τῆς πιθέσεως ταύτης τρία ἐρυθρὰ ἀεροπλάνα ὑψώθησαν ὑπὲρ τὰς γραμμὰς τῶν ἐθνικῶν στρατευμάτων καὶ ἔρριψαν βολὰς τινας μυδραλλιοβόλων, ἀλλὰ ταχέως ἠναγκάσθησαν νὰ τραποῦν εἰς φυγήν.

ΕΠΙΘΕΣΕΙΣ ΚΑΙ ΑΝΤΕΠΙΘΕΣΕΙΣ

ΠΑΡΙΣΙΟΙ, 16. ('Αθην. Πρακτ.).— Ὁ ραδιοφωνικὸς σταθμὸς τῆς Τενερίφης ἀγγέλλει, ὅτι ἐν τῷ μετώπῳ τῆς Μεδρίτης οἱ ἐρυθροὶ ἐνήργησαν χθὲς ἐπίθεσιν εἰς τὸν τομέα τῆς Γεφύρας τοῦ Τολέδου, ἀλλ' οἱ λεγιονάριοι ἀντεπιτεθέντες ἀπώθησαν αὐτοὺς πέραν τῆς ὁδοῦ 'Αντώνιο Λοπέθ.

Τὸ ἐθνικὸν πυροβολικὸν ἔβαλλε κατὰ τῶν ἐχθρικῶν πυροβολείων καὶ ἠνάγκασεν αὐτὰ νὰ σιγήσουν. Ἡ ἐθνικὴ ἀεροπορία ἐπίσης ἐπέδειξε μεγάλην δραστηριότητα καὶ κατέρριψε δύο ἐρυθρὰ ἀεροπλάνα, τῶν ὁποίων ἐπέβαινον Ρῶσοι ἀεροπόροι. Τὰ ἐθνικὰ ἀεροπλάνα ἐβομβάρδισαν τὰς στρατιωτικὰς ἐγκαταστάσεις τῶν ἐρυθρῶν εἰς διάφορα σημεῖα τῆς πόλεως. Ὁ σταθμὸς τοῦ Βορρᾶ κατεστράφη τελείως. Πολλαὶ ὁβίδες ἐξερράγησαν εἰς τὸ προάστιον Κουάτρο Καμίνος καὶ εἰς τὸ κέντρον τῆς πόλεως. Ἐξ ἄλλου εἰς τὸ μέτωπον τοῦ Ἐσκοριάλ οἱ ἐρυθροὶ ἐνήργησαν σφοδρὰν ἐπίθεσιν ἀλλ' ἀπεκρούσθησαν ὑπὸ τῶν ἐθνικῶν στρατευμάτων, τὰ ὁποῖα οὕτως ἠμπόδισαν τοὺς ἐρυθροὺς νὰ ἐνισχύσουν τὰς θέσεις των ἐν Μαδρίτῃ.

Ὁ σταθμὸς τῆς Σεβίλλης ἀγγέλλει, ὅτι τὰ ἐθνικὰ στρατεύματα τὰ ὁρῶντα εἰς τὸ Πάρκον τῆς Κάζα ντὲλ Κάμπο ὑποστηριζόμενα ὑπὸ τάνκς καὶ ἀεροπλάνων ἐφθασαν εἰς τὴν γέφυραν τῶν Γάλλων τὴν ὁποίαν ὅμως οἱ ἐρυθροὶ εἶχον ἀνατινάξει καθὼς καὶ τὰς ἄλλας γεφύρας τῶν ἐκεῖ ὁδῶν καὶ τῆς σιδηροδρομικῆς γραμμῆς. Τὰ ἐθνικὰ στρατεύματα δὲν ἀπεθαρρύνθησαν ἐκ τούτου ἀλλὰ κατέλαβον ὅλα τὰ ὀχυρωματικὰ ἔργα τοῦ ἐχθροῦ κυριεύσαντα τάνκς καὶ διασκορπίσαντα τὰς ἐχθρικὰς δυνάμεις διὰ τῆς λόγχης καὶ διὰ χειροβομβίδων. Τὰ ἐθνικὰ στρατεύματα ἐσυνέχισαν τὴν προέλασίν των εἰς τὸν τομέα βορειοδυτικῶς τῆς Μαδρίτης καὶ περὶ τὴν ἑσπέραν κατέλαβον τὸ Δυτικὸν Πάρκον καὶ τὴν λεωφόρον Ροσάλες. Εἰς τ' ἄλλα μέτωπα οὐδὲν τὸ ἀξιοσημείωτον. Μόνον εἰς τὸν τομέα τῆς Σόρρια τὰ ἐθνικὰ στρατεύματα κατέλαβον τὸ χωρίον Κονστρίνο.

ΚΑΤΕΛΗΦΘΗ Η ΠΑΝΕΠΙΣΤΗΜΙΟΥΠΟΛΙΣ

ΒΕΡΟΛΙΝΟΝ, 16. (Τρανσόσεαν).— 'Αγγέλλεται ἐκ Σαὶν Ζὰν ντὲ Λοὺζ, ὅτι ἡ Πανεπιστημιακὴ πόλις τῆς Μαδρίτης κατελήφθη ὑπὸ τῶν ἐθνικῶν στρατευμάτων κατὰ τὸ ἐπίσημον τηλεγράφημα τοῦ στρατηγοῦ Φράνκο, τὸ ὁποῖον ὁ στρατηγὸς Κεῖπο Ντελιάνο μετέδωσε χθὲς τὴν ἑσπέραν ραδιοφωνικῶς ἐκ Σεβίλλης. Τὸ τηλεγράφημα τοῦ στρατηγοῦ Φράνκο, τὸ ὁποῖον ὁ στρατηγὸς Ντελιάνο ἔλαβε τὴν ἐντολὴν νὰ διαβάσῃ ἀνευ σχολίων ἔχει ὡς ἑξῆς:

«Τὰς πρωϊνὰς ὥρας τῆς χθὲς Κυριακῆς ἡ ἐρυθρὰ ἐθνοφρουρὰ ἐνήργησεν ἐπίθεσιν καὶ ἐπηκολούθησε μάχη ἡ ὁποία διήρκεσε μέχρι τῆς 13ης ὥρας. Τὴν στιγμὴν «αὐτὴν οἱ ἐρυθροὶ ὄχι μόνον εἶχον ἀπωθηθῆ εἰς τὰς ἀρχικὰς των θέσεις, ἀλλ' ἀπώλεσαν καὶ σειρὰν χαρακωμάτων, τὰ ὁποῖα κατέλαβον τὰ ἐθνικὰ στρατεύματα. Οἱ ἐρυθροὶ ἀνετίναξαν δύο σιδηροδρομικὰς γεφύρας ἐπὶ τοῦ Μανθανάρες, ἀνηκούσας εἰς τὴν σιδηροδρομικὴν γραμμὴν τοῦ Βορρᾶ καὶ ἀπεχούσας περὶ τὰ 300 μέτρα ἀπὸ τὸ σταθμοῦ τοῦ Βορρᾶ. Περὶ ὥραν 13ην ἠρχίσαμεν ἐπίθεσιν διὰ τάνκς, τὴν ὁποίαν ἠκολούθησεν ἐπίθεσις διὰ πεζικοῦ. Ὁλόκληρος ἡ περιφέρεια τῆς πανεπιστημιακῆς πόλεως κατελήφθη ὑπὸ τῶν ἐθνικῶν στρατευμάτων. Περὶ ὥραν 17ην τρία ἀποσπάσματα ὑπὸ τὰς διαταγὰς τοῦ συνταγματάρχου Γιαγκοῦε συνέχισαν τὴν προέλασίν διὰ τῆς Βία Μπουλίλια καὶ Ποασὸν ντὲ Ροσάλες καὶ τῶν ὁδῶν τῆς Μαδρίτης. Παρετηρήθη, ὅτι ἡ ἀντίστασις τῶν ἐρυθρῶν ἔχει χαλαρωθῆ σημαντικῶς».

Διάφοροι λεπτομέρειαι ἀφορῶσαι τὴν ὡς ἄνω μάχην ἔφθασαν ἐκ διαφόρων πηγῶν. Οὕτω, λέγεται, ὅτι τὰ ἐθνικὰ στρατεύματα κατέβαλον μεγάλας προσπαθείας ὅπως συντρίψουν τὴν ἀντίστασιν τῶν ἐρυθρῶν, διότι ὁ ἐχθρὸς εἶχε προπαρασκευάσει ὀχυρώματα τελειοτάτου συστήματος ὑπὸ τὴν ἡγεσίαν Ρώσων ἀξιωματικῶν. Κατὰ τὴν μάχην ταύτην τὸ «διεθνὲς τάγμα» τῶν ἐρυθρῶν ἀπεδεκατίσθη. Αἱ ἀπώλειαι τῶν ἐρυθρῶν ἐν γένει ὑπῆρξαν μεγάλαι, διότι οἱ Ρῶσοι ἀξιωματικοί, οἱ ὁποῖοι διηύθυνον τὴν ἐπίθεσιν ἔθετον συνεχῶς εἰς τὴν πρώτην γραμμὴν νέας δυνάμεις ἀδιαφοροῦντες διὰ τὰς ἀπωλείας, ἃς ὑφίσταντο. Τὰ ἐθνικὰ στρατεύματα κατώρθωσαν νὰ διασπάσουν τὰς ἐχθρικὰς γραμμάς, παρὰ τὴν ἀντίστασιν τῶν ἐρυθρῶν, ἡ ὁποία ὑπεστηρίζετο ἀπὸ τὰ τελειότερα πολεμικὰ μέσα, τὰ ὁποῖα ἐπρομήθευσαν τὰ Σοβιέτ εἰς τὴν ἐρυθρὰν Ἱσπανίαν.

ΕΝΤΟΣ ΤΗΣ ΠΟΛΕΩΣ

ΛΟΝΔΙΝΟΝ, 16. ('Αθην. Πρακτ.). — Νυκτερινὰ τηλεγραφήματα ἐκ Μαδρίτης ἀναφέρουν ὅτι αἱ ἐθνικαὶ δυνάμεις κατώρθωσαν νὰ διαβοῦν τὸν ποταμὸν Μανθανάρες, παρ' ὅλον ὅτι οἱ ἐρυθροὶ εἶχον ἀνατινάξει χθὲς διὰ δυναμίτιος τὴν γέφυραν τῶν Γάλλων καὶ προσεπάθουν μάτην ν' ἀντισταθοῦν, μαχόμενοι εἰς τὰ πέριξ τῆς Πανεπιστημιακῆς Πόλεως. Τὰ ἐθνικὰ στρατεύματα, χρησιμοποιήσαντα σήμερον ἱππικόν, ἐλαφρὸν πυροβολικὸν καὶ πολυβόλα, κατόπιν σφοδρᾶς μάχης, ἥτις διήρκεσε σχεδὸν καθ' ὅλην τὴν ἡμέραν, κατώρθωσαν νὰ φθάσουν μέχρι τοῦ Οἴκου Βελάσκεθ, ὅστις, ὡς γνωστόν, εἶνε ἀριστουργημα τῆς Ἱσπανικῆς ἀρχιτεκτονικῆς. Ἡ μάχη φαίνεται ὅτι ἐξακολουθεῖ εἰσέτι, τὰ ἐπαναστατικὰ στρατεύματα ὅμως, προφανῶς, ὑπερισχύουν, καθ' ὅσον αἱ τάξεις των ἐρυθρῶν ἀπεδεκατίσθησαν ἐκ τοῦ σφαδροῦ πυρός, τὸ ὁποῖον ἤνοιξεν ἀπὸ τῆς πρωΐας τὸ πυροβολικὸν τῶν ἐθνικῶν δυνάμεων, βάλλον τακτικῶς ἀνὰ πέντε λεπτά. Τὴν τελευταίαν στιγμὴν ἠγγέλθη ὅτι τὰ ἐθνικὰ στρατεύματα εἰσέρχονται εἰς τὸ κέντρον τῆς πόλεως διὰ τῆς Σιδηρᾶς Πύλης. Ὁλλανδὶ πυρκαϊαὶ ἐξερράγησαν ἐν τῇ πόλει. Ἡ λαϊκὴ συνοικία τῆς Μαδρίτης ἐβομβαρδίσθη. Τὸ πυροβολικὸν τῶν ἐρυθρῶν μέχρι τινὸς ἀπήντα εἰς τὸ πῦρ τῶν ἐθνικῶν πυροβόλων.

ΒΟΜΒΑΡΔΙΣΜΟΣ ΤΗΣ ΣΑΛΑΜΑΝΚΑΣ

ΣΑΛΑΜΑΝΚΑ, 16. ('Αθην. Πρακτ.).— Τρία βομβαρδιστικὰ ἀεροπλάνα τῶν ἐρυθρῶν ἐνεφανίσθησαν σήμερον ὑπὲρ τὴν πόλιν καὶ ἔρριψαν ἐννέα βόμβας. Αἱ προξενηθεῖσαι ζημίαι εἶνε ἀσήμαντοι, καθόσον αἱ περισσότεραι βόμβαι δὲν ἐξερράγησαν. Ἡ ἀντιαεροπορικὴ ἄμυνα τοῦ ἐθνικοῦ στρατοῦ καὶ τὰ καταδιωκτικὰ ἀεροπλάνα ἐτέθησαν πάραυτα εἰς δρᾶσιν καὶ ἠνάγκασαν τὰ ἀεροπλάνα τῶν ἐρυθρῶν νὰ ἐξαφανισθοῦν, ἀφοῦ πανδημεὶ ἐτρέχαν ὑπὲρ τὴν πόλιν περὶ τὰ εἴκοσι λεπτά

ΑΙ ΤΕΛΕΥΤΑΙΑΙ ΕΙΔΗΣΕΙΣ ΤΗΣ ΝΥΚΤΟΣ

ΤΟ ΑΠΟΓΕΥΜΑ ΜΕΤΑΦΕΡΟΝΤΑΙ ΕΙΣ ΑΘΗΝΑΣ

ΤΑ ΣΕΠΤΑ ΣΚΗΝΩΜΑΤΑ ΤΩΝ ΑΕΙΜΝΗΣΤΩΝ ΒΑΣΙΛΕΩΝ

ΑΙ ΤΕΛΕΥΤΑΙΑΙ ΠΡΟΕΤΟΙΜΑΣΙΑΙ ΔΙΑ ΤΗΝ ΜΕΤΑΚΟΜΙΔΗΝ

ΑΙ ΣΟΡΟΙ ΘΑ ΕΚΤΕΘΟΥΝ ΕΙΣ ΛΑΪΚΟΝ ΠΡΟΣΚΥΝΗΜΑ ΑΠΟ ΤΗΣ ΑΥΡΙΟΝ

Σήμερον τὴν 2αν μ. μ. ὁ «'Αβέρωφ», φέρων τὰς ἑπτὰς σοροὺς τῶν νεκρῶν Βασιλέων, θὰ καταπλεύσῃ εἰς τὴν Τρούμπαν, ὅπου καὶ θὰ πλευρίσῃ. 'Αμέσως θὰ ἀνέλθουν ἐπ' αὐτοῦ ἡ Α. Μ. ὁ Βασιλεὺς, τὰ μέλη τῆς Βασιλικῆς Οἰκογενείας καὶ ὁ Μακ. 'Αρχιεπίσκοπος 'Αθηνῶν, ὅπως ψάλῃ τρισάγιον.

Μετὰ τὸ τρισάγιον θ' ἀποβιβασθοῦν αἱ σοροὶ καὶ θὰ τεθοῦν ἐπὶ κιλλιβάντων συρομένων ὑπὸ ναυτῶν τοῦ Β. Ναυτικοῦ. Ἡ νεκρικὴ πομπὴ διὰ τῶν ἄκτῶν Μιαούλη, Ποσειδῶνος καὶ Πλούτωνος θὰ καταλήξῃ εἰς τὴν πλατεῖαν Λουδοβίκου πρὸ τοῦ σταθμοῦ τοῦ Ἠλεκτρικοῦ Σιδηροδρόμου. Ἐκεῖ αἱ σοροὶ θὰ ἐπιβιβασθοῦν ἐπὶ εἰδικῆς ἁμαξοστοιχίας, ἡ ὁποία θὰ φθάσῃ εἰς 'Ομόνοιαν καὶ ἐκεῖθεν, ἀποβιβαζομένων τῶν νεκρῶν τῶν ἀειμνήστων Βασιλέων, θὰ σχηματισθῇ πομπή, ἥτις ἐκ τῆς πλατείας 'Ομονοίας καὶ διὰ τῆς ὁδοῦ Σταδίου, πλατείας Συντάγματος, καὶ τῆς ὁδοῦ Μητροπόλεως θὰ καταλήξῃ εἰς τὴν Μητρόπολιν.

Αἱ σοροὶ τῶν ἀειμνήστων Βασιλέων θὰ ἐκτεθοῦν εἰς λαϊκὸν προσκύνημα ἀπὸ τῆς πρωΐας τῆς αὔριον μέχρι τῆς Κυριακῆς. Σήμερον δὲν θὰ ἐπιτραπῇ εἰς τὸν λαὸν τὸ προσκύνημα.

Ο κ. ΜΕΤΑΞΑΣ ΕΙΣ ΤΑ ΑΝΑΚΤΟΡΑ

Ἡ Α. Μ. ὁ Βασιλεὺς ἐδέχθη χθὲς τὴν μεσημβρίαν εἰς συνεργασίαν τὸν κ. Πρόεδρον τῆς Κυβερνήσεως.

Κατ' αὐτὴν ἐκανονίσθησαν διάφοροι λεπτομέρειαι τῆς σημερινῆς νεκρωσίμου πομπῆς.

Προχθὲς τὸ ἀπόγευμα ἡ Α. Μ. ὁ Βασιλεὺς, συνοδευόμενος ὑπὸ τῆς Α. Β. Υ. τοῦ πρίγκιπος Νικολάου καὶ τῆς Α. Β. Υ. τῆς πριγκιπίσσης Ἑλένης, μετέβη εἰς τὸν μητροπολιτικὸν ναὸν καὶ ἐπεθεώρησε τὴν γενομένην διακόσμησιν, δώσας τὰς καταλλήλους ὁδηγίας. Εἰς τὸν μητροπολιτικὸν ναὸν κατὰ τὴν ἐπίσκεψίν της Α. Μ. παρίστατο καὶ ὁ ὁριοθεὶς ὡς τελετάρχης τῆς 'Εκκλησίας Μητροπολίτης Χαλκίδος.

Χθὲς μετέβη εἰς τὰ 'Ανάκτορα ὁ Μητροπολίτης Χαλκίδος καὶ ἀνεκοίνωσε τὰς ληφθείσας ἀποφάσεις κατὰ τὴν χθεσινὴν σύσκεψιν τῆς Ἱερᾶς Συνόδου.

Ο ΠΑΤΡΙΑΡΧΗΣ ΑΛΕΞΑΝΔΡΕΙΑΣ

Χθὲς τὴν πρωΐαν ἀφίχθη ἡ Α. Θ. Πανιερότης ὁ Πατριάρχης 'Αλεξανδρείας Νικόλαος, προκειμένου νὰ μετάσχῃ εἰς τὴν κηδείαν τῶν ἀειμνήστων Βασιλέων. "Αμα τῇ ἀφίξει του ὁ Πατριάρχης συνειργάσθη μετὰ τοῦ 'Αρχιεπισκόπου 'Αθηνῶν.

Σήμερον κατὰ τὴν ὥραν τῶν σεπτῶν σορῶν τῶν Βασιλέων, ἡ Ἱερὰ Σύνοδος θὰ κατέλθῃ εἰς Πειραιᾶ. Ὁ 'Αρχιεπίσκοπος καὶ οἱ Συνοδικοὶ θὰ φέρωσι, κατὰ τὰ ὁρισθέντα, ἀρχιερατικὸν μανδύαν. Ὁ Πατριάρχης 'Αλεξανδρείας θὰ ἀναμείνῃ τὴν ἀφιξιν τῆς πομπῆς εἰς τὸν μητροπολιτικὸν ναόν, ὅπου καὶ θὰ ψάλῃ τρισάγιον εὐθὺς μετὰ τὴν ἀπόθεσιν τῶν λειψάνων τῶν ἀειμνήστων Βασιλέων.

Τὴν Κυριακὴν ὁ Πατριάρχης θὰ μετάσχῃ τῆς κηδείας, συγχοροστατῶν μετὰ τοῦ Μακαριωτάτου 'Αρχιεπισκόπου καὶ ὅλης τῆς Ἱεραρχίας τῆς 'Εκκλησίας τῆς 'Ελλάδος, θὰ παρακολουθήσῃ δὲ καὶ τὴν πομπήν.

Η ΠΕΝΘΙΜΟΣ ΔΙΑΚΟΣΜΗΣΙΣ

Καθ' ὅλην τὴν ἡμέραν χθὲς συνεργεῖα ἐργατῶν ὑπὸ τὴν ἐποπτείαν εἰδικῶν ἀπησχολήθησαν μὲ τὸν διάκοσμον τοῦ ἠλεκτρικοῦ σταθμοῦ καὶ τῶν ὁδῶν, διὰ τῶν ὁποίων θὰ μεταφερθοῦν αἱ σεπταὶ σοροὶ τῶν Βασιλέων. Μέχρι τῆς νυκτὸς εἶχον συμπληρωθῆ καὶ αἱ τελευταῖαι λεπτομέρειαι τοῦ πενθίμου διακόσμου τῶν πρωτευούσης. Οὕτω ὁ ἠλεκτρικὸς σταθμὸς τῆς 'Ομονοίας ἐστρώθη ἀπὸ βαρυτίμους τάπητας, οἱ ὁποῖοι ἐκαλύφθησαν ὑπὸ ὑφάσματος βαθέος ἐρυθροῦ χρώματος, πάμπολλαι δὲ γλάστραι μὲ φοινικοειδῆ ἐτοποθετήθησαν ἐπὶ τῆς ἀποβάθρας τοῦ σταθμοῦ καὶ κατὰ μῆκος τῶν ἐσωτερικῶν κλιμάκων μέχρι τῆς ἐξόδου.

Ἐπὶ τῆς πλατείας τῆς 'Ομονοίας καὶ ἀκριβῶς εἰς τὸ ἐπάνω μέρος τῆς κλίμακος τοῦ σταθμοῦ, ἡ ὁποία ὁδηγεῖ πρὸς τὴν ὁδὸν 'Αγίου Κωνσταντίνου, ἐστήθησαν δύο τετράγωνοι κίονες βραχείς, κεκοσμημένοι διὰ δαφνῶν. Ἐφ' ἑκάστης τῶν τριῶν πλευρῶν ἑκάστου κίονος ἔχει ἀναγραφῆ τὸ μονόγραμμα τῶν νεκρῶν Βασιλέων.

Οἱ φανοστάται τῆς πλατείας τῆς 'Ομονοίας καὶ τῆς ὁδοῦ Σταδίου ἔχουν διακοσμηθῆ μὲ ἑλληνικὰς σημαίας καὶ ταινίας χρώματος βαθέος ἐρυθροῦ. Τὰ ὑπουργεῖα Ἐσωτερικῶν καὶ Οἰκονομικῶν ἔχουν καλυφθῆ διὰ σημαιῶν καὶ λαβάρων ἐρυθρῶν μὲ τὸ βασιλικὸν στέμμα ἐπ' αὐτοῦ, ταινίαι δὲ ἐξ ὑφάματος τοῦ αὐτοῦ χρώματος ἔχουν ἀναρτηθῆ ἀπὸ τῶν παραθύρων. Ἐπίσης τὸ ὑπουργεῖον Παιδείας καὶ τὸ Γενικὸν Λογιστήριον ἐπὶ τῆς πλατείας Μητροπόλεως ἔχουν διακοσμηθῆ ὁμοίως.

Ἐντὸς τῆς Μητροπόλεως ἔχουν στρωθῆ βαρύτιμοι τάπητες, εἰς τὸ μέσον δὲ τοῦ ναοῦ ἔχουν στηθῆ τρία ὑψηλὰ ἀνάθεμα διὰ τὴν τοποθέτησιν τῶν φερέτρων. Τὸ μεσαῖον, ὑψηλότερον τῶν ἄλλων, προορίζεται διὰ τὸ φέρετρον τοῦ ἀειμνήστου Βασιλέως Κωνσταντίνου, τὰ δὲ δύο ἄλλα ἑκατέρωθεν διὰ τὰς ἀειμνήστους Βασιλίσσας. Οἱ πολυέλαιοι τοῦ ναοῦ καὶ τὰ στηθαῖα τῶν γυναικωνιτῶν ἔχουν καλυφθῆ διὰ μεταξωτοῦ ὑφάσματος βαθέος ἐρυθροῦ χρώματος. Φοινικοειδῆ καὶ ἄνθη καλύπτουν τοὺς τοίχους τῆς ἐκκλησίας. Ὁ ὅλος διάκοσμος, σεμνός, ἀλλὰ καὶ μεγαλοπρεπής, δημιουργεῖ αἴσθημα πένθους καὶ σεβασμοῦ. Πρὸ τῶν ἀναβάθρων καὶ μέχρι τῆς εἰσόδου τοῦ ναοῦ ἔχουν τοποθετηθῆ κιγκλιδώματα, ὥστε νὰ μὴ δημιουργηθῇ συνωστισμὸς κατὰ τὸ προσκύνημα τῶν σεπτῶν σορῶν ὑπὸ τοῦ λαοῦ.

ΕΙΣ ΤΟΝ ΠΕΙΡΑΙΑ

Παρ' ὅλην τὴν πίπτουσαν βροχὴν τὰ διάφορα συνεργεῖα τοῦ Ο. Λ. Π. εἰργάσθησαν διὰ τὸν διάκοσμον τοῦ λιμένος Πειραιῶς ἐπὶ τῇ σημερινῇ μετακομιδῇ τῶν σορῶν τῶν ἀειμνήστων Βασιλέων.

Ἀπὸ τῆς 11ης π. μ. θὰ διακοπῇ ἡ λειτουργία τῶν τροχιοδρομικῶν ὀχημάτων καθὼς καὶ αὐτοκινήτων κατὰ μῆκος τῆς παραλίας.

Διὰ διαταγῆς τοῦ ἀστυνομικοῦ διευθυντοῦ Πειραιῶς ἀπαγορεύεται πρὸς ἀποφυγὴν δυστυχημάτων, ἡ παραμονὴ ἀτόμων ἐπὶ τῶν στεγῶν καὶ ὑποστέγων τῶν καταστημάτων τῆς παραλίας τοῦ λιμένος. Οἱ ἰδιοκτῆται ξενοδοχείων καὶ οἰκιῶν κειμένων εἰς τὴν παραλίαν εἰδοποιοῦνται ὅτι ἡ παραμονὴ εἰς τοὺς ἐξώστας ἀτόμων πρὸς παρακολούθησιν τῆς πομπῆς θὰ γίνεται διὰ σημειωμάτων τοῦ τμήματος τῆς Γενικῆς Ἀσφαλείας.

Ἐπίσης ἀνακοινοῦται ὅτι ἡ παραμονὴ ἀτόμων εἰς τοὺς ἐξώστας θὰ κανονίζεται, πρὸς ἀποφυγὴν συγχύσεως καὶ ἀναλόγως τῆς ἀντοχῆς αὐτῶν.

Ὡσαύτως ἀπαγορεύεται ἡ παραμονὴ ἀτόμων ἐπὶ τῶν γεφυρῶν τοῦ ἠλεκτρικοῦ σιδηροδρόμου καὶ ἡ ἀναρρίχησις ἐπὶ τῶν μανδροτοίχων.

Οἱ ταξιδιῶται οἱτινες πρόκειται νὰ ταξιδεύσουν διὰ τὸ ἐξωτερικὸν δέον νὰ ἐπιβιβασθῶσι τῶν πλοίων πρὸ τῆς 12ης.

Ὑπὸ τῆς ἀστυνομικῆς Διευθύνσεως ἱδρύθησαν τρεῖς σταθμοὶ Προστων Βοηθείων εἰς τὸν Τινάνειον Κῆπον, εἰς τὸν κινηματογράφον «Φῶς» παρὰ τὴν Τρούμπαν καὶ εἰς τὸ ἐστιατόριον Λιάσκου ἐπὶ τῆς λεωφόρου Μακρᾶς Στοᾶς.

Ἐξ ἄλλου ὑπὸ τοῦ λιμενάρχου κ. Σκαρπάτη ἐξεδόθη ἡ ἀκόλουθος διαταγή:

Πᾶσαι αἱ πλευραὶ τῆς προβλῆτος Τρούμπας θὰ εἶνε ἐλεύθεραι ἀπὸ πρωΐας, ἀπαγορευθείσης τῆς πλευρίσεως ἀτμοπλοίων.

Τὴν 12ην μεσημβρινὴν ἡ προβλὴς θὰ εἶνε ἐλευθέρα παντὸς προσώπου οὐδεὶς δὲ θὰ ἐπιτρέπεται νὰ εἰσέρχεται ἢ νὰ παραμένῃ πλὴν τῶν ἐπισήμων. Ἐπίσης τὰ ἐν αὐτῇ οἰκήματα θὰ εἶνε κενά.

ΟΙ ΑΦΙΧΘΕΝΤΕΣ ΧΘΕΣ ΕΙΣ ΑΘΗΝΑΣ ΠΡΙΓΚΙΠΕΣ ΚΑΙ ΠΡΙΓΚΙΠΙΣΣΑΙ

Τὴν 11ην πρωϊνὴν τῆς χθὲς ἀφίκετο σιδηροδρομικῶς ἡ Α. Β. Υ. ἡ Πριγκίπισσα Μαρία, σύζυγος τῆς Α. Β. Υ. τοῦ πρίγκιπος Γεωργίου τῆς 'Ελλάδος, συνοδευομένη ἀπὸ τὸν υἱόν της πρίγκιπα Πέτρον καὶ τὴν θυγατέρα της πριγκίπισσαν Εὐγενίαν.

Εἰς τὸν σταθμὸν Λαρίσης, ὑπεδέχθησαν αὐτοὺς ἡ Α. Μ. ὁ Βασιλεὺς καὶ αἱ Α. Α. Β. Β. Υ. Υ. οἱ πρίγκιπες 'Ανδρέας καὶ Χριστόφορος.

Προχθὲς τὴν πρωϊαν ἐξ ἄλλου, ἀφίκετο σιδηροδρομικῶς διὰ νὰ παρακολουθήσῃ τὴν κηδείαν ὁ Μέγας Δούξ Δημήτριος, υἱὸς τῆς ἀειμνήστου βασιλοπάιδος 'Αλεξάνδρας, ὁ ὁποῖος κατέλυσεν εἰς τὸ ξενοδοχεῖον τῆς «Μεγάλης Βρεταννίας».

Ἐπίσης ἀφίκετο ἡ Κα Μάνου, χήρα τοῦ Βασιλέως 'Αλεξάνδρου καὶ ἡ Α.Β.Υ. ἡ πριγκίπισσα 'Αλεξάνδρα αἵτινες κατέλυσαν εἰς τὸ ξενοδοχεῖον «Πεντελικὸν» ἐν Κηφισιᾷ, ὡς καὶ ὁ κόμις τῶν Παρισίων, υἱὸς τοῦ μνηστῆρος τοῦ Γαλλικοῦ Θρόνου Δούκος τοῦ Γκύζη καὶ ἀδελφὸς τῆς πριγκιπίσσης Φραγκίσκης, μετὰ τῆς συζύγου του, καταλύσαντες εἰς τὸ αὐτὸ ξενοδοχεῖον.

Διὰ τοῦ 'Ιταλικοῦ τῆς γραμμῆς «Κουϊρινάλες» ἀφίκοντο χθὲς τὴν 9ην νυκτερινὴν αἱ Α. Α. Β. Β. Υ. Υ. αἱ πριγκίπισσαι Μαργαρίτα καὶ Θεοδώρα, τὰς ὁποίας ὑπεδέχθησαν εἰς τὸν Πειραιᾶ ἡ Α. Β. Υ. ὁ πολυκὴψ 'Ανδρέας καὶ ὁ Μέγας Αὐλάρχης κ. Μερκάτης.

ΣΥΝΕΡΓΑΣΙΑ ΤΩΝ κ. κ. ΜΕΤΑΞΑ-ΝΙΚΟΛΟΥΔΗ

Ὁ κ. Πρωθυπουργὸς συνειργάσθη χθὲς τὴν ἑσπέραν μετὰ τοῦ ὑφυπουργοῦ κ. Νικολούδη ἐπὶ ζητημάτων ἀφορώντων τὸν Τύπον καὶ τὴν ὀργάνωσιν τοῦ Τουρισμοῦ.

Η ΟΡΓΑΝΩΣΙΣ ΤΟΥ ΤΕΛΩΝΕΙΟΥ ΠΕΙΡΑΙΩΣ

Ὁ ὑφυπουργὸς τῶν Οἰκονομικῶν κατῆλθε χθὲς τὴν πρωΐαν εἰς τὸν Πειραιᾶ καὶ ἐπεθεώρησε τὸ Τελωνεῖον. Ὁ κ. Ρεδιάδης ἀνεκοίνωσεν ὅτι τὸ τελωνεῖον ἐργάζεται πλημμελῶς ἀναμένει δὲ τὴν ἔκθεσιν τοῦ κ. Γεωργαντᾶ ἵνα ἐφαρμόσῃ ὅλα τὰ ἀναγκαῖα μέτρα διὰ τὴν καλὴν καὶ εὔρυθμον λειτουργίαν τοῦ μεγαλυτέρου τελωνείου τοῦ Κράτους.

Ο κ. ΣΚΥΛΑΚΑΚΗΣ ΕΙΣ ΘΕΣΣΑΛΙΑΝ

Ὁ ὑπουργὸς τῶν 'Εσωτερικῶν κ. Σκυλακάκης θὰ ἐπιχειρήσῃ τὴν προσεχῆ ἑβδομάδα περιοδείαν ἀνὰ τὴν Θεσσαλίαν διὰ τὴν ἐπιτόπιον ἐπίλυσιν διαφόρων ζητημάτων τῆς δικαιοδοσίας του,

ΔΙΚΑΣΤΙΚΑΙ ΜΕΤΑΒΟΛΑΙ

Δι' ἀποφάσεως τοῦ 'Ανωτάτου Δικαστικοῦ Συμβουλίου εἰσαγορεύονται αἱ κάτωθι δικαστικαὶ μεταβολαί.

Μετατίθενται οἱ 'Αντεισαγγελεῖς Πρωτοδικῶν Χίου Γ. Βεργογιαννόπουλος εἰς Πάτρας καὶ Λεβαδείας Η. Παπαδόπουλος εἰς Καλάμας. Ἐσῆσης μετατίθεται ὁ πρωτοδίκης "Εβρου Γ. Καλλιτεράκης εἰς τὸ Πρωτοδικεῖον Καβάλλας καὶ ἀποσπᾶται ὁ 'Εφέτης Θεσσαλονίκης Α. Γρηγορίου ἐπὶ 1 μῆνα εἰς Κομοτινήν. Ὡσαύτως μετατίθενται εἰς τὸ