ΘΕΣΠΡΩΤΙΚΟΝ ΒΗΜΑ

Η ΑΡΧΑΙΟΤΕΡΑ ΕΚΔΙΔΟΜΕΝΗ ΕΝ ΗΓΟΥΜΕΝΙΤΣΗ ΤΟΠΙΚΗ ΕΦΗΜΕΡΙΣ - ΟΡΓΑΝΟΝ ΤΩΝ ΘΕΣΠΡΩΤΙΚΩΝ ΣΥΜΦΕΡΟΝΤΩΝ

Έτος ἱδρύσ. 1934. Περίοδος Γ' Ἀριθ. φύλλου 304]421 | Ἰδιοκτήτης ΔΗΜΗΤΡ. ΣΠ. ΣΑΛΟΥΚΑΣ Διευθυντής | ΔΕΥΤΕΡΑ 26 Ὀκτωβρίου 1959

Χρῆστον Παπασταῦρον
Πειραιῶς 27 (Κ)

Ἡ 28η Ὀκτωβρίου

Η ΜΕΓΑΛΗ ΗΜΕΡΑ

Μία ἀπό τάς μεγάλας ἀκτινοβολίας τάς ὁποίας ἀφήνει εἰς τὸ διάστημα τῶν αἰώνων ἡ ἠθική ἀξία τῆς ζωῆς εἶναι καὶ ἡ σημερινή μεγάλη ἐπέτειος. Ἀνήκει πλέον εἰς τήν τάξιν τῶν ἠθικῶν συμβόλων, τά ὁποία μᾶς παραδίδει ἡ ἱστορία.

Αἱ θυσίαι τῆς Ἑλλάδος εἰς τὸν βωμόν τοῦ ὑπὲρ τῆς ἐλευθερίας ἀγῶνος ἦσαν πράγματι ἀνώτεραι κάθε ἀνθρωπίνου ὑπολογισμοῦ καὶ ἀπετέλεσαν τὸ ἀτίμητον λύτρον διά τοῦ ὁποίου ἐξηγόρασεν αὕτη τὴν ἐλευθερίαν της. Ἡ Ἑλλάς ἠγωνίσθη σκληρὸν ἀγῶνα, ὡρθωθεῖσα ψυχικῶς πανίσχυρος κατά τῶν ἐπιδρομέων της διά νά ἀναλάμψη καί πάλιν ἡ δύναμις τοῦ ἠθικοῦ νόμου καί νά καταστῆ πλέον αἰσθητὴ ἡ ἀλήθεια, ὅτι τήν νίκην τὴν δίδουν τὸ σθένος καὶ ἡ θέλησις τῶν ἐλευθέρων λαῶν. Ἡ Ἑλλάς ἐπροκάλεσε τόν οἰκουμενικὸν θαυμασμόν καί ἐπέδειξε διά μίαν ἀκόμη φοράν ὅτι ἦτο ἡ κιβωτὸς τῶν ἱερῶν καὶ ὁσίων καί ἡ κατ' ἐξοχὴν χώρα τοῦ πολιτισμοῦ καί τῆς ἐλευθερίας. Ἡ ψυχὴ τοῦ Ἑλληνικοῦ Λαοῦ, ἐστιάς τῶν μεγάλων ἐθνικῶν πόθων, διέψευσε πᾶσαν ἀπαισίαν πρόβλεψιν καὶ ἀπεκαλύφθη ἀθάνατος εἰς τὸ μεγαλεῖον τοῦ πολεμικοῦ ἡρωισμοῦ καί τῆς ψυχικῆς ρώμης. Καὶ ὅταν ἀκόμη μετὰ πολυνεκρους ἀγῶνας εἶδε ἑαυτὴν κατα βαλλομένην, δὲν ἐνέκρωσε τοὺς μεγάλους πόθους της καὶ δέν ἐλησμόνησε τάς πρὸς τὴν ἀνθρωπότητα ὑποχρεώσεις της. Ἠγωνίσθη μὲ αὐτοθυσίαν καὶ αὐταπάρνησιν, δεινοπαθήσασα καθ' ὅλα τά ἔτη τῆς ἐχθρικῆς κατοχῆς. Ἐξ ὅλων τῶν φλεβῶν της ἔρευσεν αἷμα πολύτιμον, ἀπώλεσε τά ἡρωικώτερα τῶν τέκνων της, ἐπένθησε τὴν νεότητά της.

Ἡ σύγχρονος Ἑλλάς στρέφει, ἐπι τῇ σημερινῇ ἐπετείῳ, εὐγνώμονα τα βλέμματά της πρὸς τούς ἀθανάτους ἥρωας της, οἵ τινες διὰ τοῦ τιμίου αἵματός των ἀπέδωσαν ὄχι μόνον τὴν ἐλευθεριαν εἰς αὐτήν ἀλλά καὶ ἀνεστήλωσαν τὴν ἐθνικὴν συνείδησιν, ἐξύψωσαν τὸ Ἔθνος. ἐχαλύβωσαν τὸ φρόνημα διηνοιξαν ὁρίζοντας, μετέδωσαν τόν πυρετον τῆς γονιμότητος εἰς τὸν Ἑλληνικὸν λαὸν καὶ ὠρθωσαν τὴν Ἑλλάδα ἀκμαίαν καὶ ὑπερήφανον.

Τὸ αἷμα τῶν ἡρώων μας ἀπέδειξε διά μίαν ἀκόμη φοράν ὅτι ἡ Ἑλλάς εὑρίσκετο καί τότε ὅπως καί πάντα εἰς ὕψος τῆς ἀποστολῆς της,

Ξ. Ι. ΧΑΤΖΗΣΑΡΑΝΤΟΣ
δικηγόρος Ἀθῆναι

Η ΑΤΕ ΚΑΙ ΤΑ ΑΓΡΟΤΙΚΑ

Η ΠΙΚΟΙΛΟΚΑΛΛΙΕΡΓΕΙΑ

Τὰ μέτρα τὰ ὁποῖα πρόκειται νὰ λάβῃ ἡ Α.Τ.Ε. εἰς τά πλαίσια τῆς ἐφαρμογῆς τῆς ἀγροτικῆς πολιτικῆς καί τῆς ἀσκήσεως τῆς ἀγροτικῆς πίστεως, ἀποτελοῦν θετικά σημεῖα διὰ τὴν ἐνίσχυσιν τῶν καλλιεργητῶν. Ἰδιαιτέρως ἐπιβάλλεται νὰ ἐξιρθῇ ἡ ἀπόφασις ἡ ὁποία ἐλήφθη διὰ τὴν εἰς μετρητά ἐνίσχυσιν τῶν σιτοκαλλιεργητῶν ἐκείνων οἱ ὁποῖοι θά ἐπιδίδωνται παραλλήλως πρός τὴν σιτοκαλλιέργειαν καί εἰς τὴν καλλιέργειαν σκληροτικῶν φυτῶν, ὀσπρίων, κτηνοτροφικῶν φυτῶν, λαχανικῶν καὶ εἰς τὴν φύτευσιν ὀπωροφόων δένδρων εἰς τοὺς χώρους περιξ τῶν κατοικιῶν των.

Μέ τὸν τρόπον αὐτόν ἀρχίζει ἡ ἐφαρμογή τῆς πολιτικῆς διά τὴν ἀναδιάρθρωσιν τῶν καλλιεργειῶν, ἀπὸ τὴν ὁποίαν πολλά θὰ εἶχε νά κερδίσῃ ἡ οἰκονομία μας καὶ διὰ τῆς ὁποίας θά βελτιωθῇ ἱκανοποιητικῶς ἡ διαβίωσις τῶν πληθυσμῶν τῶν σιτοπαραγωγικῶν περιοχῶν.

ΤΟ ΦΩΤΟΓΡΑΦΙΚΟ ΜΑΣ ΡΕΠΟΡΤΑΖ

Τά ἐκτελούμενα Λιμενικά Ἔργα

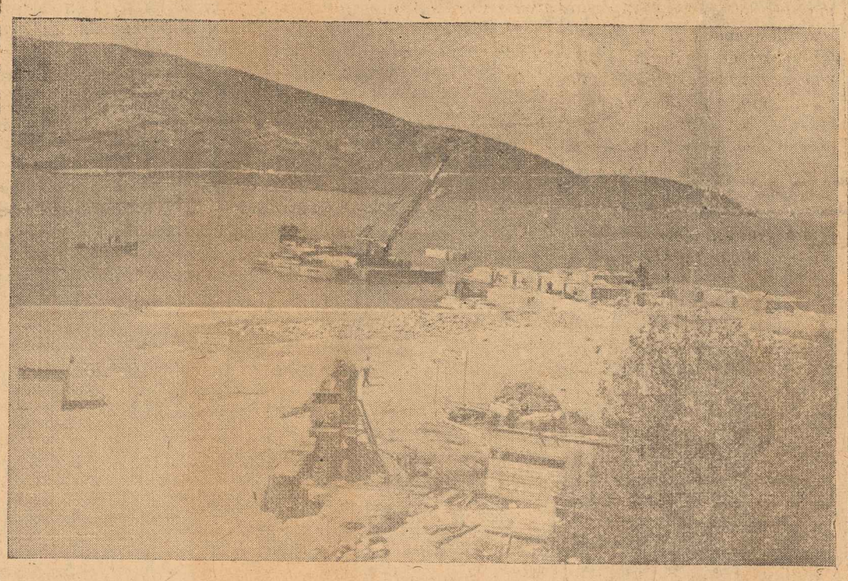

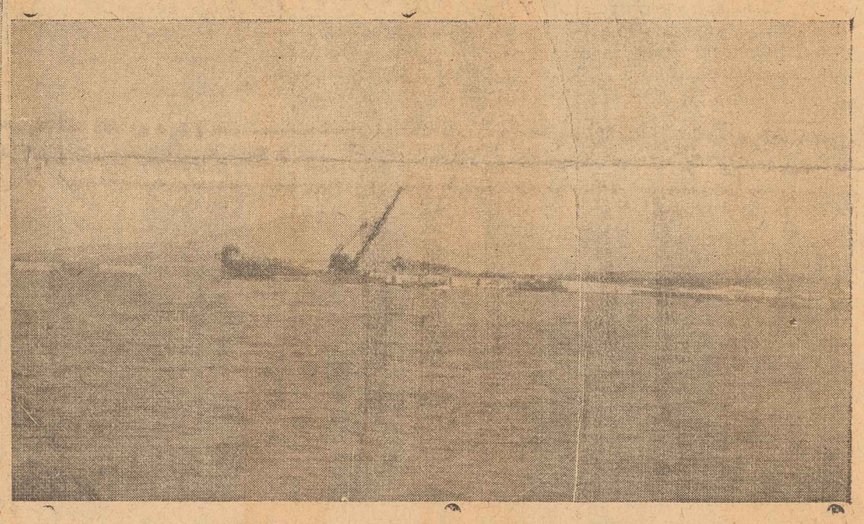

Εἰς τήν πρώτην ἐξ ἀριστερῶν φωτογραφία διακρίνονται αἱ τοποθετηθεῖσαι ἐξόγκολίθων βάσεις ἐπί τῶν ὁποίων κατεσκευάσθη λιμενοβραχίων μήκους 129 μ. καὶ πλάτους 26 διὰ τὸ πλεύρισμα τοῦ Φέρρυ—Μπόοτ Ἰταλίας—Ἑλλάδος. Ἡ κατασκευή τοῦ λιμενοβραχίονος παρουσιάζει τό πλεονέκτημα τοῦ πλευρίσματος ταυτοχρόνως δύο Φέρρυ—Μπόοτ καί ἀκόμη τὸ πλεύρισμα καί εἰς τάς πλέον δυσμενεῖς καιρικάς συνθήκας. Εἰς τὴν ἑτέραν φωτογραφίαν διακρίνεται ὁ δημιουργηθεὶς ἐκ τῶν ἐπιχώσεων λιμενικὸς χῶρος ὅστις καλύπτει τάς 15 000 τ. μ. Ἐπὶ τοῦ χώρου τούτου συμφώνως μὲ τό σχεδιάγραμμα προβλέπεται ἡ κατασκευή 1) τῶν ἀπαραιτήτων κτιριακῶν ἐγκαταστάσεων διὰ τὴν ἐξυπηρέτησιν τῶν τουριστῶν, 2) εἰδικοῦ χώρου ἀναμονῆς τῶν εἰσερχομένων καί ἐξερχομένων ὀχημάτων 3) ἀνθοκήπου καί ἄλλων ἔργων τουριστικοῦ ἐνδιαφέροντος. Ἐπίσης ἐπὶ τοῦ παραλιακοῦ χώρου δημιουργεῖται εἰδική ἔξοδος καὶ εἴσοδος τῶν αὐτοκινήτων διὰ τὴν εὐχερεῖ κυκλοφορίαν αὐτῶν. Τὰ ἔργα ἐκτελεῖ ἡ Α.Τ.Ε. Ἀρχιμήδης, μὲ γοργὸν ρυθμὸν καί ἐπιμελημμένην ἐργασίαν, ὑπολογίζεται δὲ ἡ περάτωσις μέχρι τέλους Νοεμβρίου ἐ.ἔ.

Κατόπιν σειρᾶς συσκέψεων ὑπὸ τὴν προεδρίαν τοῦ κ. Καραμανλῆ

Η ΚΥΒΕΡΝΗΣΙΣ ΕΞΗΓΓΕΙΛΕΝ ΕΥΡΥ ΓΕΩΡΓΙΚΟΝ ΠΡΟΓΡΑΜΜΑ

ΚΥΡΙΟΙ ΣΚΟΠΟΙ: Ἀνάπτυξις τῆς κτηνοτροφίας καί αὔξησις τῆς παραγωγῆς βάμβακος κλπ.

Κατά τὴν κατάρτισιν τοῦ γεωργικοῦ προγράμματος ἀνεζητήθησαν οἱ ἐπί μέρους κατάλληλοι τομεῖς τῆς γεωργίας μας τῶν ὁποίων ἡ ἀνάπτυξις θά ἐπέφερεν οὐσιαστικὴν βελτίωσιν τοῦ γεωργικοῦ εἰσοδήματος καὶθὰ ἤσκει εὐεργετικήν ἐπίδρασιν ἐπὶ τῆς ὅλης οἰκονομίας τῆς χώρας.

Η ΠΑΡΑΓΩΓΗ

Ἡ αὔξησις τοῦ γεωργικοῦ εἰσοδήματος, δὲν δύναται νά πραγματοιηθῇ διά τῆς χορηγήσεως μιᾶς ἢ δύο δραχμῶν κατά μονάδα προϊόντος. Ὅ,τι ἔχει σημασίαν καὶ ὅ,τι πρέπει νὰ ἀποβλέψωμεν, εἶναι ἡ αὔξησις τῆς παραγωγῆς προϊόντων τά ὁποῖα εἴτε σήμερον εἰσάγομεν ἐκ τοῦ ἐξωτερικοῦ,εἴτε δυνάμεθα νά ἐξαγάγωμεν. Πρέπει νὰ ἀναδιαρθρώσωμεν τάς καλλιεργειας μας πρὸς τήν κατεύθυνσιν τῆς ἀντικαταστάσεως τῶν ὀλιγώτερον ἀποδοτικῶν ὡς εἶναι ἡ τοῦ σιτου, μὲ ἄλλας αἱ ὁποῖαι αὐξάνουν τήν ἀπασχόλησιν καὶ τὸ εἰσόδημα τοῦ ἀγρότου.

Πρὸς τουτο ἡ Κυβέρνησις κατήρτισε καὶ ἀπεφασισε τήν ἐφαρμογὴν εὐρυτέρου γεωργικοῦ προγραμματος μέ κυρίους στόχους τὴν ἀναπτυξιν τῆς κτηνοτροφίας καὶ τὴν αὔξησιν τῆς παραγωγῆς βάμβακος καὶ ὀπωροκηπευτικῶν.

Η ΑΠΟΔΟΣΙΣ

Τοῦ προγράμματος τούτου καί τῶν εὐνοϊκῶν μέτρων ἐπιτεύξεώς του πρέπει να ἐπωφεληθοῦν κυρίως οἱ σιτοπαραγωγοί οἱ ὁποῖοι περιορίζοντες τὴν σιτοκαλλιέργειαν των καὶ ἀντικαθιστῶντες ταύτην διά προϊόντων υψηλοτέρας ἀποδόσεως θά ἀποκτήσουν οὐσιωδῶς μεγαλύτερον εἰσοδημα,μικλα καὶ θὰ ἀπαλλάξουν τὴν ἐθνικὴν οἰκονομιαν τοῦ βάρους πού ἀπαιτεῖ ὁ θεομός τῆς συγκεντρώσεως εἰς τιμας σημαντικῶς ὑψηλοτερας τῶν διεθνῶν. Χαρακτηριστικῶς ἀναφαίρεται ὅτι ἡ ἐκ τῆς συγκεντρώσεως τοῦ σίτου ἐπιβάρυνσις τῆς ἐθνικῆς οἰκονομίας ἡ ὁποία ἀνήρχετο μέχρι τοῦ 1957 εἰς πλέον τῶν 600 ἑκατομμυρίων δραχμῶν ἐτησίως ἔφθασε κατά τό παρελθόν ἔτος εἰς τά 1.100 περίπου ἑκατομμύρια καὶ ἡ συνέχισις τῆς τοιαύτης ἐπιβαρύνσεως ἐγκυμονεῖ σοβαρωτάτους κινδύνους διά τὴν σταθερότητα τῆς Οἰκονομίας μας.

ΑΝΑΠΤΥΣΙΣ ΒΑΜΒΑΚΟΚΑΛΛΙΕΡΓΕΙΑΣ

Ἡ καλλιέργεια τοῦ βάμβακος προσιδιάζει πρός τόν φυσικὸν καὶ γεωργοοικονομικόν περιβάλλον τῆς χώρας μας. Ἡ Ἑλλάς εἶναι ἡ μόνη Εὐρωπαϊκή χώρα, ἡ ὁποία ἐξάγει βάμβακα καὶ μάλιστα ἐξαιρέτου ποιότητητος. Σχεδόν δέ μόνον διά τῆς καλλιεργείας τοῦ βάμβακος εἶναι ὀυνατόν νά ἀξιοποιήση τάς νέας ἀρδευομένας ἐκτάσεις αἵτινες θὰ προκύψουν ἐκ τῶν ἐκτελουμένων ἐγγειοβελτιβῶν ἔργων.

Ἕκαστον στρέμμα καλλιεργούμενον διὰ βάμβακος ἀποροφᾶ 12—15 ἡμερομίσθια ἐνῶ διά σίτου μόνον 2—3. Οἰκογένεια καλλιεργοῦσα 25 στρ. διά βάμβακος πραγματοποιεῖ 300—375 ἡμερομίσθια ἐνῶδιά τοῦ σίτου εἰς τὴν ἰδίαν ἔκτασιν μόνον 50—75. Τό εἰσόδημα ἐκ τοῦ ἑνός στρμ. βάμβακος εἶναι περίπου δρχ. 800—900 ἐνῶ τοῦ σίτου εἶναι μόνον δρχ. 450

Ὁ βάμβαξ εἶναι ἐξαγώγιμον προϊόν καί ἀποφέρει εἰς τὴν χώραν πολύτιμον συνάλλαγμα. Ἐάν ἐκαλλιέργει ἡχώρα μας—πρᾶγμα ὅπερ θά εἶναι δυνατόν ἐντὸς ὀλίγων ἐτῶν—2.300.000 στρέμματα διά βάμβακος θὰ ἠδύνατο νά ἔχῃ παραγωγὴν ἀνωτεραν τῶν 110 χιλ. τόννων ἐκκοκισμένου βάμβακος ἔναντι τῶν 60.000 σήμερον, ποσότητα μικράν ἔναντι τῶν εἰσαγωγῶν τῆς Δ. Εὐρώπης ὑπολογιζομένων εἰς 1.750.000 τόννους. Ἡ ἀξία τοῦ βάμβακος τούτου θά ὑπερκαλύπτη τὴν ἀξίαν ὁλοκληρου τῆς παραγωγῆς μας σίτου. 1 800.000 τόννων, ἤτις παράγεται διὰ τῆς καλλιεργείας 11.000.000 στρεμμάτων

Διὰ τῆς καλλιεργείας βάμβακος ἐπὶ 2.300.000 στρεμμάτων οἱ καλλιεργηταὶ θὰ παραγματοποιοῦν 27—35,000 ἡμερομίσθια ἐνῶ εἰς ἀντίστοιχον ἔκτασιν καλλιεργουμένην διά σίτου πραγματοποιοῦν μόνον 8—12 ἑκατομμύρια.

Διά νὰ ὑποβοηθηθῇ ἡ βαμβακοκαλλιέργεια ἀπεφασίσθη εἰδικώτερον ὅπως οἱ παραγωγοὶ βάμβακος ἐνισχιθοῦν δι' 80 δρχ. κατά στρέμμα ποτιστικῆς καλειεργείας καί 50 δρχ. κατά στρέμμα ξηρικῆς καλλιεργείας. Ἡ ἐνισχυσις αὕτη σκοπόν ἔχει ὅπως ὑποβοηθήσῃ τοὺς καλλιεργητάς βάμβακος εἰς τὴν ἐντατικοποίησιν καὶ ἐπέκτασιν τῆς καλλιεργείας τοῦ προϊόντος τούτου

Ἡ τοιαύτη ἐπέκτασις οὐσιωδῶς θὰ ὑποβοηθηθῇ καὶπεραιτέρω ἐκ τῶν ἐκτελουμένων καὶ ὑπὸ ἐκτέλεσιν ἀρδευτικῶν ἔργων τά ὁποῖα θὰ αὐξήσουν τὰς καλλιεργουμένας ἐκτάσεις βάμβακος,

Αὗται σήμερον ἀνέρχονται εἰς 850.000 στρέμματα, ἐπί συνόλου 1.350.000 καί ὅτι θὰ φθάσουν εἰς τὸ τέλος τῆς προσεχοῦς πενταετίας εἰς 1,700.000 στρέμματα ἐπί συνόλου

(Συνέχεια εἰς τήν 2 σελ.)

ΣΥΓΚΡΙΣΙΣ

Εἰς τόν Τύπον, ὑπόχρεων νὰ ἐνημερώνῃ ἐπί παντὸς θέματος τὴν κοινὴν γνώμην, ἐδημοσιεύθησαν πληροφορίαι καὶ σχόλια, διά τήν συμπλήρωσιν τετραετοῦς κυβερνητικοῦ ἔργου τοῦ Κωνσταντίνου Καραμανλῆ. Ἑνός ἔργου νομίμου καὶ ἱστορικοῦ διὰ τήν Ἑλλάδα καὶ τὸν Λαόν της.

Εἶναι ἐνδιαφέρουσα μία σύγκρισις τούτου μετὰ τοῦ ἔργου τῆς ἀντιπολιτεύσεως κατὰ τό αὐτὸ χρονικὸν διάστημα. Τὸ καθῆκον τῆς ἀντιπολιτεύσεως ἦτο νὰ ἀσκῆ δημιουργικόν ἔλεγχον καὶ ἀμερόληπτον κριτικήν. Δέν τὸ ἐξεπλήρωσε οὔτε κατὰ κεραίαν. Ὤφειλε νὰ ἐπαινῆ ὅτι καλὸν ἐγίνετο καὶ νὰ ἐπικρίνῃ ὅτι ἐνόμιζεν ἄξιον τοιαύτης μεταχειρίσεως. Διά τὸ πρῶτον χρειάζεται πολιτική ἀνωτερότης. Ἀπέδειξεν ὅτι δὲν ἔχει καὶ ὅτι ἀντιθέτως ἔχει πληθωρικὴν κατωτερότητα. Διὰ τὴν δευτέραν περίπτωσιν, παρά τὰς προσπαθείας της δὲν κατώρθωνε νὰ ἀνεύρῃ τίποτε μεμπτὸν-εὐσταθοῦν εἰς τήν κοινὴν λογικὴν -καὶ προσέφευγε συστηματικῶς εἰς τήν ψευδολογίαν, τήν συκοφαντίαν καί τήν ἀσύστολον δημοκοπίαν.

Ἂν προσθέσῃ κανεὶς εἰς τά ἀνωτέρω χαρακτηριστικά γνωρίσματα τῆς πολιτικῆς τῆς ἀντιπολιτεύσεως καὶ τὴν συνεργασίαν τῆς «ἐθνικοφρονος» πλευρᾶς της μέ τούς κομμουνιστάς ἢ ὀρθότερον τήν πλήρη ὑποδούλωσίν της εἰς τὰς βλέψεις καὶ τὰ σχέδια τῶν ἐχθρῶν τοῦ Ἔθνους, ἔχει τότε πλήρη τὴν εἰκόνα τῆς τακτικῆς τῆς ἀντιπολιτεύσεως. Τῆς ἀντεθνικῆς καὶ ἐπικινδύνου τακτικῆς της.

Ὑπῆρξεν εἰς πᾶσαν ἐκδήλωσιν στεῖρα. Εἰς τό Κυπριακὸν ἔδιδεν ὅπλα εἰς τοὺς ἐχθροὺς τῆς ἁγίας ὑποθέσεως. Διὰ νὰ ἐξυπηρετήσῃ ταπεινὰ κομματικὰ συμφέροντα, ἠδιαφόρει διὰ τοὺς κινδύνους ποὺ ἐδημιούργει διὰ τὰς συμμαχίας καὶ τάς φιλίας μας. Εἰς τὸ οἰκονομικὸν ἐφαντάζετο κατασροφάς, ὅταν ἡ ἄνθησις ἦτο καταφανής. Μετέτρεπε τό φῶς εἰς σκότος.

Ἡ σύγκρισις, λοιπόν, εἶναι εὔκολος. Εἰς τὴν διαρρεύσασαν τετραετίαν, ἔχομε ἀπὸ τῆς πλευρᾶς τῆς κυβερνήσεως, γόνιμον, ἀποδοτικὸν πλούσιον, τεράστιον ἔργον ὑπὲρ τῆς χώρας καὶ τοῦ Λαοῦ. Καὶ ἀπὸ τῆς πλευρᾶς τῆς ἀντιπολιτεύσεως ἄρνησιν τῶν πάντων, δημοκοπίαν συκοφαντικὴν, ἐξυπηρέτησιν τῶν κομμουνιστικῶν σχεδίων.

Τὴν ἔχουν κάμει ἤδη οἱ Ἕλληνες καὶ συνήγαγον τὰ ἐξ αὐτῆς συμπεράσματα. Ἐνέκρινον ἐκθύμως τὴν πολιτικὴν τοῦ Κων. Καραμανλῆ μὲ τὴν ψῆφον των, δίς εἰς βουλευτικὰς ἐκλογὰς καὶ ἅπαξ εἰς δημοτικὰς τοιαύτας. Καὶ ἀπεδοκίμασαν τούς συκοφάντας του, τούς ἀντεθνικῶς δρῶντας καὶ τούς ἀπεμόνωσαν ἀπὸ τὴν Ἐθνικὴν οἰκογένειαν.

Ξέναι Δημοσιεύσεις

ΤΑ ΔΑΙΜΟΝΙΑ ΚΑΙ Ο ΧΡΙΣΤΟΣ

Τὸ Κήρυγμα τῆς Κυριακῆς

Ἀπέναντι στὴ Γαλιλαία τὴν ἐποχὴ τοῦ Χριστοῦ ἦταν μία περιοχὴ ποὺ λεγόταν χώρα τῶν Γεργεσηνῶν ἢ Γαδαρινῶν. Ἐκεῖ ὁ Χριστος ἔκαμε ἕνα μεγάλο θαῦμα, ἐθεράπευσε ἕνα δαιμονιζόμενο ποὺ ἦταν ὁ φόβος καὶ ὁ τρόμος τῶν κατοίκων. Τὸν παρέδωσε πίσω στὴν κοινωνία ὑγιὰ καὶ σώφρονα. Ἀντί οἱ κατοικοι νὰ πέσουν νὰ λατρεύσουν τὸν Χριστόν, τὸν μεγάλο Αὐτὸν ἐλευθερωτή, Τὸν ἐδιωξαν.

Στὰ μνήματα κατοικοῦσε ὁ δαιμονιζόμενος αὐτός, ἦταν γυμνός, Κατήχετο ἀπὸ πληθώραν δαιμονίων πού τοῦ ἐπέβαλαν τὴν τελεία ἀπομόνωσί του ἀπὸ τοὺς συνανθρώπους τοῦ. Κανεὶς δὲν μποροῦσε νὰ τὸν δαμάσῃ. Μέ μεγάλη εὐκολία ἔθραυε ὅλα τὰ δεσμά. Δέν ὑπεταασσετο σὲ κανέναν. Ἐφώναζε μέρα κὶ νύκτα. Ὄχι μόνον τὸν ἑαυτό του ἔβλαπτε, ἀλλά καὶ τοὺς ἄλλους. Κανεὶς δέν τολμοῦσεν νὰ περάσῃ ἀπὸ τὸ νεκροταφεῖο πού εἶχε κάμει κατοικητήριό του.

Ὅλα αὐτά δὲν τὰ ἔκαμνε ὁ ἄνθρωπος αὐτος ἐξ ἰδίας δυνάμεως, Ἦταν δαιτονιζόμενος. Μεσα του εἶχε μπῆ πνεῦμα ἀκάθαρτο. Τὸν κατέκτησαν πονηραὶ δυνάμεις ἔξωθεν.Δὲν τοῦ ἔμεινε οὔτε δύναμις, οὔτε βούλησις ἀτομική. Μιά καὶ ὑπήκουσε στά κελεύσματα τῶν πονηρῶν πνευμάτων, ἔγινε ἀπόλυτα δοῦλος των.

Τί λέτε, νἆναι παραμύθια ὅλ' αὐτά; Ὑπάρχουν στόν κόσμο μας τέτοια πονηρά ἀόρατα πνεύματα ποὺ εἰσέρχονται νά κατοικήσουν μέσα σὲ ὡρισμένους ἀνθρώπους. Ἡ Ἁγία Γραφὴ δέν ἀφήνει ἔστω καὶ τὴν παραμικρά ἀμφιβολία ὅτι ὑπάρχουν δαίμονες. Δέν ἐνοῶ ἁπλῶς ἐκείνους ποὺ ἔχουν πάθει διατάραξι τοῦ νοῦ. Ἄλλο τὸ ἕνα, ἄλλο τὸ ἄλλο. Στό Λόγο τοῦ Θεοῦ διδασκόμεθα ὅτι ὑπάρχει ὁ ἀρχιδαίμων ποὺ λέγεται Σατανᾶς ἢ Διάβολος. Εἶναι προσωπικότης, ἦταν κάποτε ἕνας ἀπὸ τοὺς διασημοτέρους ἀγγέλους τοῦ Θεοῦ (βλέπε Ἠσαΐας ιδ' 12-17, Ἰεζεκιὴλ κη' 12-15. Ὅσοι δὲν ἔχετε Ἁγίαν Γραφὴν, γράψατε στὴν Γραμματοθυρίδα 387 Ἀθῆναι, γιά νά σᾶς ποῦμε ποὺ μπορεῖτε νὰ τὴν προμηθευθῆτε). Ἔπεσε ὅμως ἀπὸ τὴν εὔνοιαν τοῦ Θεοῦ ὁ Ἑωσφόρος αὐτὸς ἄγγελος καί μαζύ του ἔπεσαν καὶ ἄπειροι ἄλλοι ἄγγελοι ποὺ λέγονται δαίμονες καί βρίσκονται ὑπό τὶς διαταγάς τοῦ Σατανᾶ.

Οἱ δαίμονες αὐτοί ἔρχονται σὲ ἐπαφὴ μὲ τούς ἀνθρώπους. Δὲν τούς ἔχεις ποτέ αἰσθανθῆ νά σοῦ ἐπιτίθενται; Διαβάζοντας τίς ἐφημερίδες, λογικά,

ΣΥΝΕΧΕΙΑ ΕΙΣ ΤΗΝ 2αν ΣΕΛΙΔΑ

Η ΕΠΕΤΕΙΟΣ ΤΗΣ 28 ΟΚΤΩΒΡΙΟΥ

Κατὰ τὴν ἐπέτειον τοῦ ἱστορικοῦ «ΟΧΙ» 28ης Ὀκτωβρίου τὸν πανηγυρικὸν τῆς ἡμέρας θά ἐκφωνήσῃ ἐν τῷ ἱερῷ Ναῷ μετά τὴν δοξολογίαν ὁ Νομάρχης μας κ. Ι. Γουδῆς.

ΤΟ ΜΟΝΑΣΤΗΡΙ ΤΗΣ ΜΠΟΥΝΤΑΣ ΚΑΙ ΤΟ ΠΑΝΗΓΥΡΙ ΤΗΣ ΑΓΙΑ-ΠΑΡΑΣΚΕΥΗΣ

Τοῦ κ. ΣΠΥΡΟΥ ΜΟΥΣΕΛΙΜΗ

(Συνέχεια ἐκ τοῦ προηγ.)

Συγγενεῖς χαιρετιοῦνται μ' ἄλλους παρεξώτερους καί φίλους, ποὺ εἶχαν καιρό νὰ ἰδωθοῦν, γυναῖκες φιλιοῦνται, τσούφ, τσούφ, κ' ἀγκαλιάζονται μὲ δικές (ἐδῶ τό δικός σῆ μαίνει συγγενεῖς) καὶ γνώριμες κι' ἀδερφοποιτὲς ἀλλάζουν φιλιὰ καὶ γλυκοκουβέντες μὲ ἀλλαργινές.

— Νὰ φιληθοῦμε, νὰ σχωρεθουμε, λὲν οἱ μεσόκομες, γιατί τοῦ χρόνου, ποιός ξέρει πόσες θάρθομε στὸ πανηγύρι. Γιὰ ζοῦμε γιὰ πεθαίνομε, καὶ σ' ἄλλον τόπο πᾶμε. Κι' ἄλλη σκουντάει τὴν πρώτη καί τῆς λέει:

— Κάμε τσ' ἐκεῖ, μπύρ! σπάρα ἀπὸ τὸν τόπο σου, μακρια νὰ γένει. Δέν κοντάει ἐμᾶς ὁ χάρος. Ἔχει ἄλλοῦ τό μάτι.

Πολλὲς οι τσοῦπρες περισσότερες ἀπὸ τὰ παιδιὰ. Φυτρώνουν σὰν τὰ μανιτάρια καὶ ρωμώνουν γλήγορα σὰν νὰ τούς τραβάει ὁ διάολος ἀπὸ τὰ μαλλιὰ. Γενικὰ ὁ θηλυκόκοσμος ὑπερέχει τῶν ἀρσενικῶν. Δὲ βρίσκουν λαρωμό, πρόσχαρες καὶ γλυκόλογες πεταχτες κι' ὀρεχτάτες. Δὲ στέκονται σὲ μια μεριά. Ἀπὸ τὴν ἐκκλησιὰ στὴν αὐλή. Ἀπ' ἐκεῖ στὴν πηγή, πού τό νερὸ της στὴν ἄκρη τοῦ κάμπου, δέν τσουρνάει, γιατί βγαίνει μάτι ἀπὸ τὴ γῆ καὶ δὲν ἔρχεται ἀπ' ἀνήφορο. Καὶ πάλι στὴν ἐκκλησιὰ κι' ὅλο τὰ ἴδια.

Οἱ φωνὲς τῶν μικροπωλητῶν καὶ πωληριῶν, πού μὲ καντιλιασμένα μάτια ἀπό τὴν ἀυπνία καὶ τὴ νύστα, διαλαλοῦν τὰ ἐμπορεύματά τους, ξεχωρίζουν μέσ' στὴ χλαλοή σὰν τραγόκυπροι στὰ κυπροκούδουνα βλάχικου κοπαδιοῦ.

Γεροντοι καὶ γερόντισσες, παποῦδες καὶ βάδες, δὲν πάρα ὑπάρχουν στό Φανάρι γιατί ἔχουν τὸν Ἅδη κοντὰ καὶ τρὲχουν βιαστικὰ νὰ πιάσουν θέση. Ὡς τά πενῆντα, τὰ ἑξῆντα φτάνουν καὶ τὸν κόβουν.

Δὲν φτάνουν τὰ χρόνια τοῦ

(Συνέχεια εἰς τὴν 2 σελ.)

ΓΝΩΡΙΜΙΑ ΜΕ ΤΟΝ ΚΟΜΜΟΥΝΙΣΜΟ

(Συνέχεια ἐκ τοῦ προηγ.)

Κοινωνικῶς, κομμουνισμός εἶναι τὸ σύστημα ἐκεῖνο εἰς τὸ ὁποῖο καταργεῖται ἡ ἀτομική ἰδιοκτησία καὶ ἀντικαθίσταται ἀπό τήν κρατική. Ὅλα ἐκεῖ, ἀνήκουν στό κράτος. Αὐτό γίνεται ὁ μονα δικός, ἀπόλυτος, καί ἀνεξέλεγκτος ἰδιοκτήτης. Τό κράτος ἐξαφανίζει μέ τήν βία τὶς μεσαῖαῖες τάξεις. Ὅλες οἱ ἰδιωτικές ἐπιχειρήσεις, ἐργαστήρια, καταστήματα, τὰ πάντα, κρατικοποιοῦνταικαί οἱ πρώην ἰδιωκτῆτες των στὴν καλλίτερη περίπτωσι γίνονται ἡμερομίσθιοι ἐργάται ἢ μισθωτοὶ ὑπάλληλοι τοῦ κράτους. Φυσικά καταργοῦνται καί τά ἐλεύθερα ἐπαγγέλματα. Ἰατροί, δικηγόροι, μηχανικοί, ὅλοι γενικῶς γίνονται ὑπάλληλοι τοῦ κράτους καί ἐργάζονται ὅπου τοὺς ὁρίσει αὐτό καί μέ τούς μισθοὺς πού τό ἴδιο ὁρίζει. Ἡ γῆ ἐπίσης κρατική ἰδιοκτησία καί οἱ ἀγρότες χάνουν τὰ χωράφια τους, τά ζῶα τους, ὅλη τήν περιουσία τους καὶ γίνονται ἡμερομίσθιοι ἐργάται τῶν κολχόζ (μεγάλα ἀγροκτήματα) ὅπου ἐκτελοῦν τὶς ἐντολές τοῦ διευθυντοῦ τόν ὁποῖο διορίζει τό κράτος. Κανείς λοιπὸν στόν κομμουνισμό δὲν ἔχει ἀνεξαρτησία, κανεὶς δὲν δὲν δύναται νὰ ἀναπτύξη οἱ κονομικὴν ἢ ἐπαγγελματικήν πρωτοβουλίαν καί κανεὶς δὲν δὲν ἐργάϊεται γιὰ τὸν ἑαυτό του. Ὅλα ἀνήκουν εἰς τόκράτος, καὶ ὅλοι ἐργάζονται γι' αὐτόν τόν μοναδικὸ καί πανίσχυρο ἐργοδότη. Καί καθὼς αὐτό τό κράτος εἶναι διικτακτορικὸ, κανείς δέν τὸ ἐλέγχει πῶς διαχειρίζεται τά πλούτη τῆς χώρας καὶ ἐργασία τῶν ὑπηκόων του

Ἔτσι ὁ ἐργαζόμενος εὑρίσκεται εἰς τὴν ἀπόλυτη διάθεσι τοῦ πανίσχυρου κράτους ποὺ εἶναι ἕνας ἐργοδότης πανίσχυρος μέ στρατό, ἀστυνομία καὶ δικά του δικαστήρια. Τὸ κράτος—ἐργοδότης ἔχει λοιπόν τήν δύναμι νὰ μὴν γνωρίζη στὸν ἐργαζόμενο κανένα δικαίωμα καὶ νά τὸν ἐκμεταλλεύεται ὡς τά ἔσχατα ὅρια τῆς ἀντοχῆς του. Οὔτε συνδικάτα ὑπάρχουν, ἀφοῦ σύμφωνα μέ τό ἴδιο σύνταγμα τῆς ΕΣΣΔ (ἄρθρα 125 καὶ 126) αὐτὰ ἐλέγχονται ἀπὸ τὸ κόμμα, οὔτε ἐργατικοὶ νόμοι, οὔτε διαιτητικά δικαστήρια, οὔτε ἀπεργίες οἱ ὁποῖες θεωροῦνται οἱ κονομικὸ σαμποτάζ, καί τιμωροῦνται μέ τὴν ποινή τοῦ θανάτου. Τό κράτος ὁρίζει στόν κάθε πολίτη ποῦ, πῶς πόσο καί πρὸς πόσα θὰ ἐργασθῆ. Ὅταν ὅμως λέμε κράτος, ἐννοοῦμε τούς ἀνθρώπους ποὺ τὸ ἀποτελοῦν. Δηλαδὴ τὰ κομματικά, διοικητικά, τεχνικά, στρατιωτικὰκαί ἀστυνομικά στελέχη. Αὐτοί μέ μία λέξι λέγονται γραφειοκρατία. Καί ἐάν ὅλα ἀνήκουν στό κράτος, τό ἴδιο τό κράτος ἀνήκε. στοὺς ἀνθρώπους πού ἀποτελοῦν τόν μηχανισμό του. Ἡ γραφειοκρατία λοιπὸν ἐντεταγμένη εἰς το Κ. Κ. κυβερνᾶ καὶ ἐκμεταλλεύεται τούς ἐργαζομένους. Ἔτσι μπορεῖ νά ἐπιβάλλη στό λαὸ μεγάλες στερήσεις, καὶ νὰ τόν ὑποχρεώνη σὲ θυσίες καί νά περιορίζη τό βιοτικό του ἐπίπεδο σέ ἕνα κατώτατο ὅριο γιά νά ἐπιτυγχάνη. ἄλλους σκοποὺς της π.χ.τὴν ἐκβιομηχάνησι, τοὺς πυραύλους, τήν ἐνίσχυσι τῶν κομμουνιστικῶν κομμάτων καὶ τήν χρηματοδότησιν τῆς προπαγάνδας.

Ὁ κομμουνιστικὸ κράτος—ἐργοδότης ἔχει τήν δυνατότητα νὰ ἐπιβάλλη τίς μεγαλύτερες στερήσεις στὸν λαό καὶ νὰ διαθέτη δυσανάλογως μεγάλα ποσὰ σὲ τομεῖς ποὺ ἐξυπηρετοῦν τὶς πολιτικές του ἐπιδιώξεις. Ἔτσι στηριγμένο στήν ἄγρια ἐκμετάλλευσι τῶν ἐργαζομένων, στὴν φτώχεια καὶ τὴν στέρησι τοῦ λαοῦ μπορεῖ να παρουσιάζει ὡρισμένες ἐντυπωσιακές ἐπιτυχίες στὸν ἕνα ἢ στὸν ἄλλο τομέα. Μέ αὐτὸν τὸν τρόπον κατεσκευάσθησαν οἱ τεχνικοί δορυφόροι καί οἱ πύραυλοι ποὺ γεννήθηκαν ἀκριβῶς ὅπως καὶ οἱ μεγαλοπρεπεῖς πυραμίδεςτῶν φαραώ ἀπὸ τὸ αἷμα καὶ τά δάκρυα ἑκατομμυρίων σκλάβων, μὲ ἀφάνταστα χαμηλό βιοτικό ἐπίπεδο. Εἶναι χαρακτηριστικὸ ὅτι ὁ ἴδιος ὁ Χρουστσόφ στό 20ὸ συνέδριο τό 1956, παρεδέχθη ὅτι σήμερα ἡ Ρωσία σὲ σχέσιν μὲ τὸ 1913, παράγει 25ο)ο λιγώτερο κρέας, τυρί, βούτυρο, καὶ γάλα ἑνῶ στό μεταξύ ὁ πληθυσμὸς της αὐξήθηκε κατὰ 50 ἑκ. Ἐπίσης ἡ Κ.Ε. τοῦ Κ.Κ.Σ.Ε, τὸν Δεκέμβριον τοῦ 1958 μὲ τὴν ἀποφασί της γιὰ τά ζητήματα τῆς ἀγροτικῆς οἰκονομίας ἀναγνώρισε ὅτι ὑφίσταται πρόβλημα ψωμιοῦ διότι ἡ παραγωγὴ δημητριακῶν εἶναι ἀνεπαρκής καὶ ἀναλογικῶς πρὸς τόν πληθυσμόν μικροτέρα ἀπὸ ἐκεῖνην τῆς τσαρικῆς Ρωσίας.

Ἔτσι, στήν κομμουνιστικὴ κοινωνία ὑπάρχουν οὐσιαστικά μόνον δύο τάξεις. Ἡ τεραστία μᾶζα τῶν ἀκτημόνων ἡμερομισθίων ἐργατῶν, οἱ ὁποῖοι δέν ἔχουν κανένα δικαίωμα καὶ ἐργάζονται σάν σκλάβοι καί ἡ γραφειοκρατία ἡ ὁποία εἶναι ἕνα εἶδος ἑταιρείας στήν ὁποία ἀνήκουν συλλογικῶς τά πάντα καὶ ἡ ὁποία κυβερνᾶ τήν χώρα καί διαχειρίζεται τὸν πλοῦτο της καί τὴν ἐργασία τῶν κατοίκων της χωρίς νὰ λογοδοτῆ ποτέ σέ κανένα. Οἱ γραφειοκράτες ζοῦν μέσα στὴ χλιδὴ καὶ στὴν πολυτέλεια

Ὁ ἴδιος ὁ Μικογιάν σέ δηλώσεις του στὴν Ἰνδία τό 1958 παρεδέχθη ὅτι στήν σοβιετικὴν Ρωσία, οἱ διαβαθμίσεις τῶν μισθῶν κλιμακώνονται ἀπό τὸ 1 ὡς τὸ 60. Φυσικά στὴν πραγματικότητα ἡ διαφορά εἶναι μεγαλυτέρα ἀπ' αὐτήν ποὺ παραδέχεται ὁ Μικογιάν. Αὐτοὶ οἱ γραφειοκράτες ἔχουν ἐπαύλεις, αὐτοκίνητα,παραθερίζουν στά ὡραῖα ἀκρογιάλια, ταξιδεύουν, στέλνουν τὰ παιδιὰ τους στά πανεπιστήμια, ἔχουν καταθέσεις σὲ Τράπεζες γιά τὶς ὁποῖες παίρνουν τόκο 40ο)ο κάνουν μαύρη ἀγορά, καταχρήσεις, σκάνδαλα, ὄργια. Μιλώντας γι' αὐτούς ὁ συγγραφεύς Σόλοχωφ εἶπεστό συνέδριο τῶν σοβιετικῶν συγγραφέων (1954) «Ζοῦν μέσα σ' ἕνα μαγευτικό τρίγωνο.Μόσχα—ἔπαυλις—ἐξοχὴ καί ξανὰ ἐξοχὴ—ἔπαυλις—Μόσχα. Δέν θὰ βρῆτε κανένα τους σέ ἐργατική κατοικία».

(Συνεχίζεται)

Τό Πανηγύρι τῆς Ἁγιά Παρασκευῆς

ΣΧΕΙΑ ΕΚ ΤΗΣ 1ης ΣΕΛΙΔΟΣ

κόρακα.

Ἄλλοι πάλι, στὰ πεζούλια κουβεντιάζουν καί συζητοῦν ἀρβανίτικα.

Μετὰ τὴ λειτουργία ἐπειδὴ τὸ μέρος τοῦ μοναστηριοῦ δὲν χωράει, ὅλοι ἀνέρχονται παραπανούλα, ἔξω ἀπὸ τὸ μοναστήρι, ὅπου μὲ χορούς καί τραγούδια συνεχίζεται τὸ πανηγύρι ὡς τἀπόγιομα ποὺ γυρίζουν τ' ἀπόσκια καί προντάει πασένας γιὰ τὸ χωριὸ του,

ΣΠΥΡ. ΜΟΥΣΕΛΙΜΗΣ

ΤΑ ΔΑΙΜΟΝΙΑ ΚΑΙ Ο ΧΡΙΣΤΟΣ

ΣΥΝΕΧΕΙΑ ΕΚ ΤΗΣ 1ης ΣΕΛΙΔΟΣ

μπορεῖς νά ἐξηγήσης τά τόσα παράξενα καί ἀποτρόπαια ποὺ λαμβάνουν χώραν στήν κοινωνία μας; Δέν παρίσταται ἀνάγκη νά ἀποδείξωμε τὴν ὕπαρξι τῶν δαιμονίων αὐτῶν δυνάμεων.

Δέν ἦταν μόνον αὐτός ὁ κάτοικος τῶν Γεργεσηνῶν πού κατείχετο ἀπό τὰ δαιμόνια. Ὑπῆρχαν φαίνεται πολλοὶ στήν ἐποχή τοῦ Χριστοῦ. Ἀπό τὴν Μαρία τὴ Μαγδαληνὴ ὁ Χριστὸς ἐξέβαλε ἑπτὰ δαιμόνια. Ἱεραπόστολοι πού ἐργάζονται μεταξύ τῶν εἰδωλολατρικῶν φυλῶν μᾶς διηγοῦνται πόσον ἀφθονοῦν οἱ τέτοι δαιμονιζόμενοι μεταξύ τῶν ἀγρίων. Ἀλλὰ καί μεταξύ μας τῶν πολιτισμένων δέν λείπουν.

Πέρασε φαίνεται ὁ Χριστὸς ἀπὸ κοντᾶ στὸ νεκροταφεῖο πού κατοικοῦσε ὁ δαιμονιζόμενος. Μαζύ Του θὰ βρίσκονταν καὶ οἱ μαθηταὶ Του, ὡς συνήθως. Περίγερο, πού ἀν τὶ ὁ δαιμονιζόμενος νά πάη νὰ κρυφθῆ, βγαίνει εἰς συνάντησι τοῦ Χριστοῦ. Μιὰ ἐρώτησι τοῦ ἔκαμε ὁ Χριστός; «Τί εἶναι τ' ὀνομὰ σου;» Στὸν ἐνικὸ ὑποβάλλεται ἡ ἐρώτησις αὐτή. Πολὺ ἐνδιαφέρουσα ὅμως εἶναι ἡ ἀπάντησις τοῦ δαιμονιζομένου. «Λεγεών». Ὁ Μάρκος μᾶς δίδει πιὸ πλήρη τήν ἀπάντησι του: «Λεγεών ὄνομά μοι, διότι πολλοὶ ἐσμέν» (Μάρκ. ε' 9), Τ' ὄνομὰ μου εἶναι Λεγεών, γιατί εἴμαστε πολλοί. Δὲν ὁμιλεῖ ὁ ἴδιος, ἀλλ' ἡ πληθώρα τῶν δαιμονίων ποὺ βρίσκεται μέσα του. Ἴσως ὁ Χριστὸς τοῦ ἔκαμε τό ἐρώτημα αὐτὸ γιά νά δείξη στοὺς μαθητάς Του πόσον τελεία ἦταν ἡ κατάκτησις καὶ ἡ δέσμευσις τοῦ ἀνθρώπου αὐτοῦ ἀπό τὰ δαιμόνια. Ἤθελε νά τοὺς δείξει ὅτι αἱ δυνάμεις αὐτὲς δέν εἶναι φανταστικὲς, ἀλλὰ πραγματικές ἄν καί ἀόρατες. Ἡ πραγματικότης δὲν εἶναι πάντοτε ὁρατὴ.

Ὁ δαιμονιζόμενος ὄχι μόνον πλησίασε τὸν Χριστό, ἀλλ' ἔπεσε μπροστά Του καὶ Τοῦ εἶπε, «Τί ἐμοὶ καὶ σοί, Ἰησοῦ Υἱὲ τοῦ Θεοῦ τοῦ Ὑψίστου; Δέομαί σου μὴ με βασανίσης» (Λουκ. η' 28). Δὲν ὡμιλοῦσε ὁ δαιμονιζόμενος, ἀλλά τὰ δαιμόνια πού τὸν ἐξουσίαζαν ἀπόλυτα. Εἶπαν δὲ τὰ λόγια αὐτὰ ἀφοῦ ἠσθάνθησαν τὴν ὑπερτερροῦσαν δύναμιν τοῦ Χριστοῦ ἐπάνω τους. Ἤδη ὁ Χριστὸς εἶχε διατάξει τό ἀκάθαρτο πνεῦμα νά βγῆ ἀπὸ τόν ἄνθρωπον αὐτόν. Τὰ δαιμόνια δὲν ἀγνοοῦν τὴν παρουσίαν τοῦ Χριστοῦ. Ξεύρουν πολὺ καλλίτερα ἀπό πολλοὺς ποὺ θεωροῦν τὸν Χριστὸν ἁπλοῦν ἄνθρωπον, ὅτι ὁ Χριστὸς εἶναι θεὸς, εἶναι ὁ Υἱὸς τοῦ Ὑψίστου.

Δίκαιο εἶχε ὁ Ἰάκωβος ὅταν ἔγραφε, «καί τά δαιμόνια πιστεύουσι καὶ φρίσσουσι».

Μόνον ἕνας μπορεῖ νά σέ ἐλευθερώση ἀπό τὴν ὑπό τοῦ Σατανᾶ αἰχμαλωσίαν σου κι' Αὐτὸς εἶναι ὁ Χριστός. Πρέπει ὅμως νὰ Τὸν πιστεύσης ὡς Κύριον Σωτῆρα καὶ Θεόν καί νὰ Τόν προσκυνήσης ὡς τόν μόνον Λυτρωτήν σου.

Σπῦρος Ζωδιάτης

ΚΥΒΕΡΝΗΣΙΣ ΕΞΗΓΓΕΙΛΕ ΕΥΡΥ ΓΕΩΡΓΙΚΟ ΠΡΟΓΡΑΜΜΑ

(Συνέχεια ἐκ τῆς 1ης σελίδος)

2.300.000

ΑΝΑΠΤΥΞΙΣ ΚΤΗΝΟΤΡΟΦΙΑΣ

Ἡ ἀπόφασις διὰ τήν ἀνάπτυξιν τῆς κτηνοτροφίας στηρίζεται ἐπὶ τῆς ἀρχῆς ὅτι δὲν ὑπαρχε ὀργανική ἀδυναμίατῆς γεωργίας μας διὰ τὴν ἐντὸς νῶν πλαισίων ταύτης πραγματοποίησίν της. Ἡ κτηνοτροφία εἶναι δυνατὸν νά πραγματοποιήση πρόοδον εἰς σύντομον σχετικῶς χρονικὸν διάστημα καὶ νὰ κατασταθῆ αὐτοδύναμος ἐντὸς τῆς προσεχοῦς πενταετίας, καλύπτουσα τό μέγιστον μέρος τῶν εἰσαγομένων ὁμοειδῶν προϊόντων, ἰδία τῶν τροφίμων καὶ δημιουργοῦσα τάς δυνατότητας διά τήν ἀνύψωσιν τοῦ ἐπιπέδου διατροφῆς ὁλοκλήρου τοῦ Ἑλληνικοῦ λαοῦ

Τό σημερινὸν ποσὸν τοῦ ἐκ τῆς κτηνοτροφίας εἰσοδήματος, ἀνερχόμενον εἰς 25ο)ο τοῦ συνολικοῦ γεωργικοῦ εἰσοδήματος, εἶναι πολύ χαμηλὸν. Εἰς τάς προηγμένας γεωργικῶς χώρας τοῦτο ὑπερβαίνει τὰ 50 ο)ο

Διά τήν ὑποβοήθησιν τῶν ἀγροτῶν ὅπως ἀναπτύξουν εἰς εὐρεῖαν κλίμακα τὴν κτηνοτροφικήν παραγωγήν ἡ Κυβέρνησις ἀπεφάσισε τὴν λῆψιν σειρᾶς μέτρων ὡς πρῶτον στάδιον τοῦ ὅλου κτηνοτροφικοῦ προγράμματος. Εἰδικώτερον:

α) Διά τὴν αὔξησιν παραγωγῆς ζωοτροφῶν, ὡς τά χειμερινά ψυχανθῆ, ἡ καλλιέργεια τῶν ὁποίων, πραγματοποιουμένη σὲ ξηρικά ἐδάφη θὰ ἀντικαταστήση σημαντικάς ἐκτάσεις, αἱ ὁποῖαι σήμερον καλλιεργοῦνται διὰ σίτου, ἀπεφασίσθη ἡ ἐπιδότησις τῆς καλλιεργείας τῶν χειμερινῶν ψυχανθῶν διὰ ποσοῦ 50 δρχ. κατά στρέμμα καί μέχρις ἐκτάσεως 15 στρεμμάτων δι' ἕκαστον παραγωγόν. Ἡ ἐπιδότησις αὕτη θὰ παρέχεται εἰς ἐκείνους τούς παραγωγούς, οἱ ὁποῖοι θά ἀντικαθιστοῦν τὴν καλλιέργειαν τὴν καλλιέργειαν τοῦ σίτου διὰ ψυχανθῶν, καί β) ἡ ἔμμεσος ἐπιδότησις τῆς ἀξίας τῶν ἀγοραζομένων ζώων διὰ μειώσεως τοῦ τόκου ἀπὸ 8ο)ο εἰς 2ο)ο καὶ παρατάσεως χρόνου ἐξοφλήσεως ἀπὸ 5 εἰς 8 ἔτη. Τό μέτρον τοῦτο θὰ ἔχη ὡς ἀποτέλεσμα τήν ὑπὸ ἄκρως εὐνοϊκοὺς ὅρουςπρομήθειαν ζώων ὑπὸ τῶν ἀγροτῶν. Χαρακτηριστικῶς ἀναφέρεται ὅτι διὰ τὴν προμήθειαν μιᾶς ἀγελίδος ἀξίας 10000 δρχ, ἐπὶ τῇ βάσει τῶν σημερινῶν δρων χρηματοδοτήσεως τό ἐτήσιον τοκογλυφικὸν ἀνέρχεται εἰς 2.500 δρχ., ἐνῶ ὑπό τό νέον καθεστὼς μειοῦται εἰς 1360 δραχ.

Ἐξ ἄλλου, οὐσιώδης συμβολὴ εἰς τήν ἀνάπτυξιν τῆς κτηνοτροφίας θὰ ἀποτελέσουν ἡ ἀποφασισθεῖσα κατασκευὴ δύο μεγάλων ἐργοστασίων συμπεπυκνωμένου γάλακτος εἰς Λαμίαν καὶ Τρίκαλα, συνολικοῦ κόστους 12 ἑκατομμυρίων δραχμῶν ἐκ τῶν ὁποίων τά 4 θὰ καταβληθοῦν ὑπὸ τοῦ Κράτους καὶ 7 μεγάλων καὶ 20 μικρῶν τυροκομείων, συνολικοῦ κόστους 24,4 ἑκατομμυρίων δρχ. ἐκ τῶν ὁποίων τά 7,3 θὰ καταβληθοῦν ὑπό τοῦ Κράτους.

Ἕτερος κύριος τομεὺς τοῦ γεωργικοῦ προγράμματος εἶναι ἡ ἀνάπτυξις τῆς παραγωγῆς τῶν ὁπωροκηπευτικῶν προϊόντων καί ἡ ἐπωφελεστέρα διάθεσις καὶ ἀξιοποίησις αὐτῶν.

Ἐπὶ τοῦ τομέως τούτου προσφάτως ἡ Κυβέρνησις ἀνηγγειλε σειράν μέτρων διά τὴν πραγματοποίησιν τῶν ὁποίησιν τῶν ὁποίων διατίθενται 350 ἑκατ. δραχ.

Ο κ. Ν. ΑΘΑΝΑΣΙΟΥ

Προερχόμενος ἐξ Ἀθηνῶν ἀφίχθη εἰς τήν πόλιν μας ὁ τ. Ὑφυπουργὸς κ, Ν. Ἀθανασίου ὅστις κατὰ τό διήμερον τῆς παραμονῆς του θά ἐπισκεφθῆ τὸ Φιλιάτι καὶ τήν Παραμυθιά.

ΤΕΧΝΙΚΟΝ ΓΡΑΦΕΙΟΝ
ΜΙΧΑΗΛ ΚΙΟΧΟΥ
ΜΗΧΑΝΙΚΟΥ
ΗΓΟΥΜΕΝΙΤΣΑ
Ἀναλαμβάνει: Μελέτας - Ἐπιβλέψεις - Τοπογραφικά - Ἐκτελέσεις - Οἰκοδομικῶν - Ἔργων.
Ἐργασία Ἀρίστη

Περίληψις Διακηρύξεως

Ὁ Διευθυντὴς Γεωργίας Νομοῦ Θεσπρωτίας διακηρύττει ὅτι

Ἐκτίθεται εἰς φανεράν πλειοδοτικὴν δημοπρασίαν ἐνεργηθησομένην ἐν Ἡγουμενίτσῃ καὶ ἐν τῷ συνήθει τῶν δημοπρασιῶν τόπῳ τὴν 1ην τοῦ μηνὸς Νοεμβρίου τοῦ 1959 ἔτους ἡμέραν Κυριακὴν καὶ ἀπὸ ὥραν 10–12 μεσημβρινὴν ἡ ἐκμίσθωσις τοῦ ἠρτημένου ἐλαιοκάρπου ἐλαικῆς περιόδου 1959–60 πεντήκοντα (50) ἐλαιοδένδρων ἐν θέσει «Κορκομοῦρι» κειμένων ἐντῇ κτηματικῇ περιοχῇ ἀγροκτήματος Συβότων (Μούρτου) τῆς ὁμωνύμου Κοινότητος τελούντων ὑπὸ τὴν μεσεγγύησιν ἡμῶν καί διεκδικουμένων ὑπὸ τῆς Μαρίας Βασιλᾶ Τῶν δρων τῆς δημοπρασίας δύνανται νὰ λαμβάνωσι γνῶσιν καθ' ἑκάστην οἱ ἐνδιαφερόμενοι προσερχόμενοι εἰς τὰ γραφεῖα τῆς καθ' ἡμᾶς Διευθύνσεως καθ' ἑκάστην ἐργασιμον ἡμέραν τῶν Γραφείωνκαὶ ἀπὸ ὥραν 10–12 μεσημβρινὴν

Ἡγουμενίτση τῇ 21η Οκτωβρίου 1959

Ὁ Διευθυντὴς Γεωργίας
ΝΙΚ. ΣΕΤΖΗΣ

ΠΡΟΚΗΡΥΞΙΣ ΔΗΜΟΠΡΑΣΙΑΣ

Τό Ἐκκλησιαστικὸν Συμβούλιον Ἱεροῦ Ναοῦ Κοιμήσεως Θεοτόκου Παραμυθίας προκηρύσσει ἐπαναληπτικὴν πλειοδοτικὴν δημοπρασίαν δι' ἐνσφραγίστων προσφορῶν καὶ μέ ἐλάττωσιν ἐπὶ τῶν τιμῶν τοῦ τιμολογίου καὶ προυπολογισμοῦ διὰ τήν κατασκευήν τμήματος τοῦ Νέου ὑπό ἀνέγερσιν Ναοῦ ἤτοι τὴν κατασκευὴν τῶν τοίχων καὶ τῶν ἐκ σιδηροπαγοῦς σπυροκονιάματς κατασκευῶν ὑπογείου, ὅλων τῶν τοίχων τῆς προσόψεως τοῦ κυρίως Ναοῦ καὶ ἐξωτερικῶν τοίχων τοῦ Ναοῦ μέχρι ὕψους κορωνίδων πλαγίων κλιτῶν καὶ των ἀποστυλωμάτων των τάξεων των ταξοστοίχειων των περὶ τὸν Ναόν

Τὸ ἔργον προυπελογίσθη εἰς δραχμὰς 454, 951

Τό διατιθέμενον σήμερον ποσόν εἶναι 300 χιλ, δρχ. δι' ὃ καὶ τὸ ἐκκλησιαστικόν συμβούλιον ἀναλαμβάνει τήν ὑποχρέωσιν ὅπως ἐκτελέσῃ ἔργα πληρωτέας ἀξίας ὡς τό ἀνωτέρω διατιθέμενον ποσόν.

Ἐὰν ὅμως κατά τήν ἐκτέλεσιν τοῦ ἔργου ἐξευρεθωσι καὶ τὰ ὑπόλοιπα μέχρὶ συμπληρώσεως τοῦ ποσοῦ τοῦ προυπολογισμοῦ τότε ὁ ἐργολάβος ὑποχρεοῦται νὰ ἐκτελέσῃ ἅπαντα τά ἐν τω προ)σμω ἀναγραφόμενα ἔργα

Ἐγγύησις ὁρίζεται τό ποσόν των 20 χιλ. δρχ. εἰς γραμμάτιον ἢ ἐγγυητικὴν ἐπιστολήν.

Δεκτοί εἰς τήν δημοπρασίαν ἐργολάβοι Δημ. ἔργων πάσης τάξεως δι' ἔργα οἰκοδομικά.

Ἡ δημοπρασία διενεργηθήσεται τὴν 3-11-1959 ἡμέραν Τρίτην καί ὥραν 12 ἐν τῇ Ἱερᾷ Μητροπόλει Παραμυθίας Τῶν σχετικῶν οἱ βουλόμενοι δύνανται νά λαμβάλωσιν γνῶσιν καθ' ἑκάστην ἐν τῷ Μητροπολιτικῷ γεγάρῳ ἐν Παραμυθίᾳ ἐν Ἀθήναις παρὰ τῷ ἀρχιτέκτονος Γεωρ.Στεφ. Νομικῷ τηλ. 664-974 καὶ παράτῷ γραφείῳ Νομομηχανικοῦ Θεσπρωτίας εἰς Ἡγουμενίτσαν. Ἐν Παραμυθίᾳ τῇ 21 Ὀκτωβρίου 1959

Τὸ ἐκκλησιαστικόν Συμβούλιο

Περίληψις Διακηρύξεως

Ὁ Διευθυντὴς Γεωργίας Νομοῦ Θεσπρωτίας διακηρύττει ὅτι

Ἐκτίθεται εἰς φανεράν πλειοδοτικὴν δημοπρασίαν ἐνεργηθησομένην ἐν Ἡγουμενίτσῃ καὶ ἐν τῷ συνήθει τῶν δημοπρασιῶν τόπῳ τὴν 1ην τοῦ μηνὸς Νοεμβρίου τοῦ 1959 ἔτους ἡμέραν Κυριακὴν καὶ ἀπὸ ὥραν 10–12 μεσημβρινὴν ἡ ἐκμίσθωσις τοῦ ἠρτημένου ἐλαιοκάρπου ἐλαικῆς περιόδου 1959–60 πεντήκοντα (50) ἐλαιοδένδρων ἐν θέσει «Κορκομοῦρι» κειμένων ἐντῇ κτηματικῇ περιοχῇ ἀγροκτήματος Συβότων (Μούρτου) τῆς ὁμωνύμου Κοινότητος τελούντων ὑπὸ τὴν μεσεγγύησιν ἡμῶν καί διεκδικουμένων ὑπὸ τῆς Μαρίας Βασιλᾶ Τῶν δρων τῆς δημοπρασίας δύνανται νὰ λαμβάνωσι γνῶσιν καθ' ἑκάστην οἱ ἐνδιαφερόμενοι προσερχόμενοι εἰς τὰ γραφεῖα τῆς καθ' ἡμᾶς Διευθύνσεως καθ' ἑκάστην ἐργασιμον ἡμέραν τῶν Γραφείων καί ἀπὸ ὥραν 10–12 μεσημβρινὴν

Ἡγουμενίτση τῇ 21η Οκτωβρίου 1959

Ὁ Διευθυντὴς Γεωργίας
ΝΙΚ. ΣΕΤΖΗΣ

Βασίλειον τῆς Ἑλλάδος
Νομὸς Θεσπρωτίας
Κοινότης Γκρίκας

ἀριθ· πρωτ. 220

Διακήρυξις

Ὁ Πρόεδρος τῆς Κοινότητος Γκρίκας διακηρύττει ὅτι

Ἐκτίθιται εἰς διαγωνισμὸν μειοδοτικῆς μισθοδοτικῆς δημοπρασίας ἡ ἀνάδειξις ἐργολάβου ἢ ἐμπειροτέχνου διὰ τὴν κατασκευὴν (συνέχισιν) τσιμενταύλακος εἰς θέσιν λίμνη χαίχοβα τῆς περιφερείας τῆς Κοινότητος Γκρίκας.

Ἡ δημοπρασία ἐνεργηθήσεται τήν 29 τοῦ μηνός Ὀκτωβρίου 1959 ἔτους ἡμέραν Πέμπτην καί ὥραν 12 μεσημβρινήν εἰς τά παρά τῇ Νομαρχίᾳ Θεσπρωτίας γραφεῖα τῆς ΤΥΔΚ ἐπὶ παρουσίᾳ καὶ ἐπιτροπῆς καὶ κοινότητος.

Μελέτη λεπτομερὴς διακήρυξις καὶ πληροφορίαι παρὰ τῶν γραφείων τῆς ΤΥΔΚ εἰς Νομαρχίαν Θεσπρωτίας Ἡγουμενίτσαν.

Ἐν Γκρίκα τῇ 19–10–1959

Ὁ Πρόεδρος τῆς Κοινότητος
ΘΩΜΑΣ ΧΑΡΗΣ

ΠΡΟΜΗΘΕΙΑ ΕΠΙΣΤΗΜΟΝΙΚΩΝ ΟΡΓΑΝΩΝ

ΠΕΡΙΛΗΨΙΣ ΔΙΑΚΗΡΥΞΕΩΣ

Τὸ γενικόν Νοσοκομεῖον Φιλιατῶν διακηρύττει ὅτι.

Ἐκτίθεται εἰς μειοδοτικόν δι' ἐνσφραγίστων προσφορῶν διαγωνισμὸν διενεργηθησόμενον τὴν 16ην Νοεμβρίου 1959 ἡμέραν Δευτέραν καί ὥραν 11–12 π.μ. ἐν τοῖς γραφείοις τῆς Διοικήσεως τοῦ ἱδρύματος ἡ προμήθεια ἐπιστημονικῶν ὀργάνων χειρουργικῶν καί Μαιευτικῶν–Γυναικολογικῶν προϋπολογισμοῦ δραχμὰς (10.000).

Ὅροι διακηρύξεως καὶ λοιπὰ στοιχεῖα εἶναι κατατεθειμένα εἰς τὴν γραμματείαν τοῦ Ἱδρύματος ἔνθα οἱ ἐνδιαφερόμενοι δύνανται νὰ λαμβάνωσιν γνῶσιν.

Φιλιάταις τῇ 21–10–1959

Ὁ Πρόεδρος τοῦ Δ)κοῦ Συμβουλίου
Π. ΚΩΤΣΙΔΑΣ

ΤΑ ΗΠΕΙΡ. ΒΙΒΛΙΑ

κυκλοφοροῦν σε
Δ. ΣΑΛΑΜΑΓΓΑ
Στήν Κατάρα
(Γιάννινα-Μέτσοβο-Πίνδο)
σχ. 80, σελ. 32. δρχ. 10

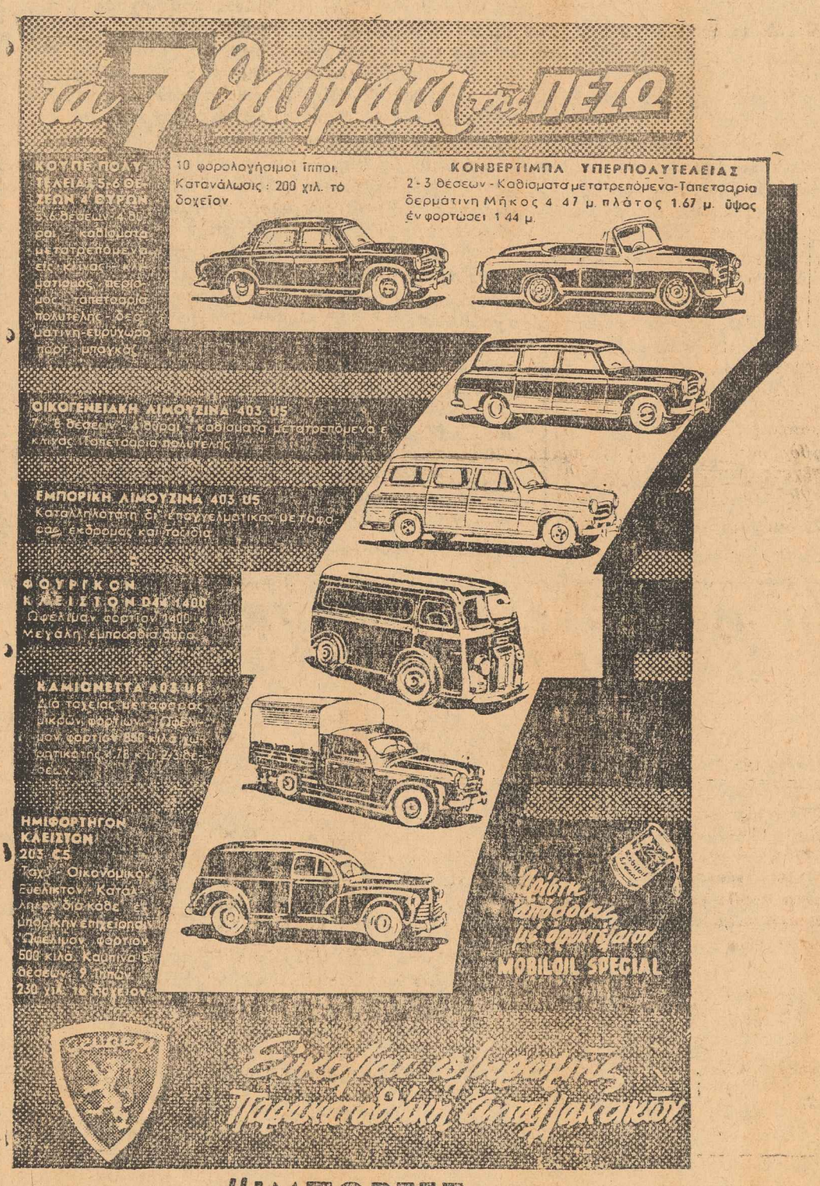

ΓΕΝΙΚΗ ΑΝΤΙΠΡΟΣΩΠΕΙΑ "ΙΜΠΟΡΤΕΞ" Α.Ε. Β' ΕΚΘΕΣΕΙΣ ΒΑΛΑΩΡΙΤΟΥ 9
ΚΕΝΤΡΙΚΗ ΕΚΘΕΣΙΣ κ ΓΡΑΦΕΙΑ: ΑΚΑΔΗΜΙΑΣ 27-Δ/ΓΙΣ ΤΗΛ. 611878 - ΑΝΤΑΛΛΑΚΤΙΚΑ - ΛΟΓΙΣΤΗΡΙΟΝ ΤΗΛ. 611 632

ΑΠ' ΕΥΘΕΙΑΣ ΓΡΑΜΜΗ ΕΛΛΑΔΟΣ - ΚΑΝΑΔΑ

ΤΟ ΥΠΟ ΕΛΛΗΝΙΚΗΝ ΣΗΜΑΙΑΝ ΥΠΕΡΩΚΕΑΝΙΟΝ
"ΝΕΑ ΥΟΡΚΗ"
ΤΟ ΙΣΤΟΡΙΚΟΝ "ΝΕΑ ΕΛΛΑΣ"
ΕΙΣ ΤΗΝ ΓΡΑΜΜΗΝ ΠΕΙΡΑΙΩΣ - ΚΕΜΠΕΚ ΤΗΝ ΚΑΡΔΙΑ ΤΟΥ ΚΑΝΑΔΑ

Μὲ τὴν νέαν πολυτελῆ ἐσωτερικήν του διαρρύθμισιν τὸ ὑπερωκεάνιον "ΝΕΑ ΥΟΡΚΗ" ἤρχισε τακτικὰ δρομολόγια μεταξὺ ΕΛΛΑΔΟΣ - ΚΑΝΑΔΑ. Ἀναχωρεῖ ἐκ Πειραιῶς τὴν 15ην Νοεμβρίου

Παραλλήλως πρὸς τὴν τακτικὴν γραμμὴν Ἑλλάδος-Ἀμερικῆς ποὺ ἐξυπηρετεῖται διὰ τοῦ ὑπερωκεανίου της "ΟΛΥΜΠΙΑ", ἡ GREEK LINE καθιέρωσε πρώτη τὴν ἀπ' εὐθείας τακτικὴν γραμμὴν Ἑλλάδος - Καναδᾶ μὲ τὸ ὑπερωκεάνιον "ΝΕΑ ΥΟΡΚΗ", ποὺ ἀναπλέει τὸν ποταμὸν Σαὶν Λω