ΠΑΝΘΕΣΠΡΩΤΙΚΗ

Ἠπειρωτικὴ ἐφημερὶς ἐκδιδομένη ἐν Ἡγουμενίτσῃ - ὄργανον ἐξυπηρετήσεως τῶν τοπικῶν συμφερόντων

ΙΔΡΥΘΗ ΤΟ 1935-Περίοδος Δ'
Ἀριθμὸς φύλλου 359|262

ΠΕΜΠΤΗ 31 Αὐγούστου 1961

ΙΔΙΟΚΤΗΤΗΣ-ΔΙΕΥΘΥΝΤΗΣ Ι. Κ. ΟΙΚΟΝΟΜΙΔΗΣ

ΣΥΝΔΡΟΜΑΙ ΠΡΟΠΛΗΡΩΝΟΝΤΑΙ
Τιμὴ φύλλου δραχμὴ 1

Ὅροι Συνδρομῶν

Δήμων, Ἑνώσεων, Τραπεζῶν δρ.	300
Κοινοτήτων, Ἐπαγ. Ὀργαν. »	200
Ἰδιωτῶν Ἐσωτερικοῦ ἐτησία »	50
» » » ἑξάμ. »	30
Ἐξωτερικοῦ ἐτησία δολλάρια	12
Δημοσιεύσεις κατὰ χιλιοστὸν δρ.	1
Κοινωνικὰ . . . »	15

Ἐμβάσματα ἀλληλογραφία:
Ἰωάννην Κ. Οἰκονομίδην
Ἡγουμενίτσαν

ΑΙ ΑΚΡΟΑΣΕΙΣ ΤΟΥ ΥΠΟΥΡΓΟΥ ΣΤΡΑΤΟΥ

Ὁ ἀφιχθεὶς ἐνταῦθα ὑπουργὸς κ. Στράτος ἐδέχθη ἐπιτροπὰς καὶ μεμονωμένα ἄτομα, ἤκουσε παράπονα ὁμαδικὰ καὶ προσωπικὰ καὶ ἔδωκεν ἀναλόγους ἀπαντήσεις καὶ λύσεις.

Παρουσιάσθη πρώτη ἐπιτροπὴ ἀποτελουμένη ἀπὸ τὸν κ. Ζερόν, τὸν κ. Νταῆν καὶ ἄλλον ἕνα τοῦ ὁποίου δὲν ἐξηκριβώσαμεν τὸ ὄνομα, διὰ τὸ ζήτημα τῶν οἰκημάτων τῆς Ἡγουμενίτσης, τὸ ὁποῖον ἔθεσαν ὑπ' ὄψιν του.

..Ὁ κ. Νταῆς συνεστήση ὡς δημοσιογράφος. Δὲν προσέθεσεν, ὅπως εἰς τὸ Δικαστήριον, ὅτι ἐπαγγέλλεται τὸν πολιτικὸν καὶ μάλιστα ὅτι εἶναι πολιτευτὴς τῆς Ε.Ρ.Ε. Ὁ κ. Ζερὸς παρουσιάσθη ὡς πρόεδρος τῶν Πολεμοπαθῶν. Ἕνας διηγόρος, ὁ κ. Παπαμιχαήλ, δὲν ἐνεφανίσθη καθόλου. Καὶ ἔκαμε καλά! Διότι ἡ ὑποδοχὴ τῆς ἐπιτροπῆς παρὰ τοῦ κ. ὑπουργοῦ ὑπῆρξεν ὄχι καὶ τόσον... ἐγκάρδιος, ὁ κ. ὑπουργὸς ἀπήντησε ὡς ἑξῆς:

«Τί ἀνησυχῆτε, κύριοι, ἂν ἔχετε τοὺς ὑπὸ τοῦ Νόμου προβλεπομένας προϋποθέσεις κανεὶς δὲν θὰ σᾶς βγάλη ἀπὸ τὰ σπίτια. Σεῖς κ. Νταῆ ἔχετε σπίτι, περιουσίαν, οἰκόπεδα; Ἐὰν ἔχετε, ποὺ ξέρω ὅτι ἔχετε, πῶς θὰ μείνετε στὸ σπίτι, ποὺ κακῶς σᾶς παρεχωρήθη καὶ ἔμειναν ἄλλοι ἄστεγοι πρὸς χάριν σου; Πῶς θὰ μείνη στὸ σπίτι ὁ κ. Ζερός, ποὺ ἀπορτέλεῖ μονάδα καὶ οἱ πόροι τοῦ ἐπιτρέπουν νὰ νοικιάση ἕνα δωμάτιον; Πῶς νὰ μείνουν ἔμποροι καὶ ἄλλοι ποὺ οἱ ἴδιοι δηλώνουν εἰς τὴν ἐφορείαν μηνιαῖον εἰσόδημα ἀπὸ 6—14 χιλ. δραχμῶν; Αὐτοὶ πρέπει νὰ ἀποβληθοῦν καὶ τὸ ταχύτερον. Ἀρκετὰ ἔμειναν μὲ ἀσήμαντο μίσθωμα ἐπὶ 12 χρόνια, ὠφεληθέντες 100άδες χιλιάδων δραχμῶν. Μὲ τὴν διαφορὰν τοῦ ἐνοικίου ἄλλως τε ἀποκατέστησαν μὲ τὸ παρὰ πάνω καὶ τὰς ζημίας των. ποὺ ὑπέστησαν κατὰ τὴν λεηλασίαν καὶ πυρπόλησιν τῆς Ἡγουμενίτσης». Ἡ ἐπιτροπὴ ἀπεχώρησεν ἀπογοητευμένη.

Καὶ διὰ νὰ δώση λύσιν ὁριστικὴν εἰς τὸ θέμα αὐτό, ἐκάλεσε τὸν κ. Πρόεδρον πρωτοδικῶν καὶ τοῦ συνέστησε —ὑπὸ τὴν ἰδιότητα τοῦ προέδρου τῆς ἐξ ὑπαλλήλων ἐπιτροπῆς— α) νὰ προβῆ εἰς τὴν ἄμεσον παραχώρησιν εἰς δικαιούχους τῶν οἰκημάτων, τὰ ὁποῖα, μολονότι πρὸ πολλοῦ παραμένουν κλειστά, δὲν ἔχουν διανεμηθῆ εἰς ἀστέγους καὶ παραμένουν κλειστά. β) Νὰ ἐπισπευσθῆ ἡ ἐνέργεια διὰ τὴν ἐντὸς συντομωτάτου χρόνου ἐκκένωσιν τῶν οἰκημάτων ὑπὸ τῶν κακῶς κατεχόντων ταῦτα εὐπόρων καὶ τῶν τυχόντων γεωργικῆς ἀποκαταστάσεως, διότι οἱ λαβόντες γεωργικὸν κλῆρον, ἀποκλείεται ὁπωσδήποτε νὰ τύχουν καὶ ἀστικῆς ἀποκαταστάσεως.

Εἰς τὴν Ἐπιτροπὴν Δημ. ὑπαλλήλων, τῶν ἐνοικούντων εἰς δημόσια κτίρια, ἀποτελουμένων ἀπὸ τοὺς κ.κ. Ζωγράφιον, Ἀργυρόπουλον καὶ Παπαγγέλην, οἱ ὁποῖοι ἐζήτησαν τὴν παράτασιν τῆς παραμονῆς τῶν ὑπαλλήλων εἰς τὰ οἰκήματα, διότι δὲν ὑπάρχουν ἰδιωτικὰ οἰκήματα καὶ οἱ ἰδιοκτῆται ζητοῦν ὑπέρογκα ἐνοίκια, ὁ κ. ὑπουργὸς ἀπήντησε ξηρά: «Κύριοι οὐδαμοῦ τοῦ κράτους οἱ ὑπάλληλοι στεγάζονται εἰς δημόσια οἰκήματα. Καὶ ἐδῶ ποὺ παρουσιάζεται ὀξὺ τὸ πρόβλημα διὰ τοὺς ἐνδεεῖς ἀστέγους δὲν ἠμπορεῖ νὰ γίνη ἐξαίρεσις. Τὰ σπίτια θὰ τὰ ἐκκενώσητε ὁπωσδήποτε. Εἶμαι διατεθειμένος νὰ σᾶς δώσω μικρὰν ἀναβολήν, διὰ νὰ ἔχετε τὸν καιρὸν νὰ βρῆτε σπίτια. Καὶ ἂν δὲν ὑπάρχουν θὰ σᾶς στείλω σκηνές!». Καὶ διὰ νὰ δοθῆ τέρμα εἰς τὴν συζήτησιν καὶ σταματήση ἡ ἀπεραντολογία, τοὺς εἶπε εἰρωνικῶς «Τὰ σέβη μου κύριοι!». Καὶ οἱ κύριοι ἀπεχώρησαν.

Εἰς τοὺς Βορειοηπειρώτας, ποὺ εἶχον ἀποκλεισθῆ οἰκοπέδου κατὰ τὴν διανομήν, διέταξε νὰ παραχωρηθοῦν εἰς ὅλους οἰκόπεδα ἀνεξαρτήτως περιουσιακῆς καταστάσεως.

Εἰς τοὺς 4—5 Βορειοηπειρώτας, μεμονωμένως κατοικοῦντας ἐνταῦθα, μετὰ τὴν πρὸ 15ετίας καὶ ἐντεῦθεν ἀπόδρασίν των ἐξ Ἀλβανίας, παραπονεθέντας ὅτι ἔλαβον οἰκήματα Βορειοηπειρῶται, ὑτήκοοι Ἕλληνες, ἀπὸ πολλοῦ μονίμως ἐγκατεστημένους εἰς τὴν Ἑλλάδα, ὁ κ. ὑπουργὸς ἀπήντησε «Οἱ Βορειοηπειρῶται εἶναι δι' ἡμᾶς τοὺς Ἕλληνας πρόσφυγες ἀπὸ τό.. 1800 καὶ καθῆκον ἔχομεν νὰ τοὺς στεγάσωμεν. Σεῖς ὅμως εἶσθε μονάδες. Καὶ αἱ μονάδες δὲν ἠμπορροῦμεν νὰ δώσωμεν σπίτια».

Αὐτὰ ὑπῆρξαν τὰ οὐσιωδέστερα θέματα, τῶν ὁποίων ἐπελήφθη αὐτοπροσώπως ὁ κ. ὑπουργός.

ΕΠΙΣΚΕΨΙΣ ΣΤΟ ΦΑΤΗΡΙ - ΠΑΛΑΜΠΑ

Γ'.

Ζητοῦμε συγγνώμη ἀπὸ τοὺς φίλους Παλαμπίτες ποὺ δὲν θὰ ἀφιερώσουμε τὸ σημερινό μας σημείωμα στὴν ἐπίσκεψη στὸ χωριό τους, ποὺ ἦτο συνέχεια τῆς πρώτης μας ἐπισκέψεως καὶ στὰ δυὸ αὐτὰ ἀκριτικὰ χωριά. Γιατὶ ἐν τῷ μεταξὺ ἐπισκεφθήκαμε ἐκ νέου τὸ Φατῆρι, κατόπιν τῆς εὐγενοῦς προσκλήσεως τῆς Ἀδελφότητος Φατηριωτῶν καὶ Μαυρονεριτῶν, τὴν ἡμέρα τῆς πανήγυρις τοῦ Ἁγ. Παντελεήμονος. Καὶ νομίζουμε ὀρθὸν νὰ συμπληρώσουμε τὶς ἐντυπώσεις μας ἀπὸ τὴν πανήγυρη. Τὸ ἴδιο κάμνουμε καὶ γιὰ τοὺς Κορεμαδίτες. Ζητοῦμε καὶ ἀπ' αὐτοὺς συγγνώμη γιὰ τὴν βραδύτητα περιγραφῆς τῶν ἐντυπώσεών μας ἀπὸ τὴν ἐπίσκεψη ποὺ ἐκάμαμε τὴν ἴδια μέρα, τὴν γιορτὴ τοῦ Ἁγ. Παντελεήμονος, στὸ Κουρεμάδι, ὅπου ἐτύχαμε ξεχωριστῶν περιποιήσεων, ὅπως καὶ σ' ὅλα τὰ χωριὰ ποὺ ἐπισκεπτόμασθε.

***

Τὸ Φατῆρι, ἕνα ἀπὸ τὰ γραφικώτερα χωριὰ τῆς περιοχῆς Μουργκάνας Φιλιατῶν, πού, ἄστοχα καθ' ἡμᾶς, μετονομάσθηκεν εἰς Κεραισοχώριον —καὶ ὅπως ἡ ἱστορικὴ Ἀράχωβα μετονομάσθηκε εἰς «Ριζὸ» ἀκόμη ἀστοχώτερα καὶ πασχίζει τοῦ κάκου ὁ φίλος μας κ. Εὐ. Μόσχος νὰ ξαναβαπτισθῆ τὸ χωριό του μὲ τὸ παληὸ ὄνομα— ἦλθε τὶς τελευταῖες μέρες εἰς τὴν ἐπικαιρότητα.

Ἑκατὸ καὶ πλέον Φατηριώτες καὶ Μαυρονεριτες, μέλη τῆς Ἀδελφότητος, ἐργαζόμενοι στὴν Ἀθήνα καὶ Πειραιᾶ, ἦλθαν μὲ τὶς γυναῖκες καὶ τὰ παιδιά τους νὰ συνεορτάσουν μαζὶ μὲ τοὺς συγχωριανούς τους τὴν μνήμη τῆς Ἁγ. Παρασκευῆς καὶ τοῦ Ἁγίου Παντελεήμονος, ἐπιβαίνοντες δυὸ μεγάλων τουριστικῶν «Ποῦλμαν» καὶ ἰδιωτικῶν λιμουζινῶν.

Ἡ ἄφιξίς των ἔδωκε νέα ζωή σ' ἕνα χωριὸ ποὺ ἄλλοτε ἦτο τὸ διαμάντι τῆς Ἠπείρου καὶ εἶχε τὸ προβάδισμα τῆς Κοιν. ἀναπτύξεως, χάρις στὸν τότε πρόεδρό του, τὸν ἀείμνηστο Κ. Κόντη, γιὰ τὸν ὁποῖον ἐγράψαμε σὲ προηγούμενο φύλλο κάτι ὀλίγα σὰν μνημόσυνο στὴ ἱερή του μνήμη.

Σήμερα ὅμως τὸ Φατῆρι βρίσκεται σὲ παρακμή, ὅπως τὰ περισσότερα ἀκριτικά μας χωριά. Καὶ ἀκριβῶς γι' αὐτὸ ἦλθαν τὰ ξενητευμένα παιδιά τοῦ χωριοῦ: Γιὰ νὰ βεβαιώσουν τοὺς ὀλίγους ποὺ μένουν στὸ χωριὸ ὅτι δὲν τοὺς λησμονοῦν καὶ θὰ τοὺς βοηθήσουν γιὰ νὰ εὕρη τὸ χωριὸ τους τὴν παλαιά του ἀκμή.

Αὐτὸ ἀκριβῶς εἶπε ὁ πρόεδρος τῆς Ἀδελφότητος κ. Χρ. Σιούτης καὶ ὁ Γ. Γραμματεὺς αὐτῆς κ. Σπυρίδων Σιούτης, ἀπαντῶντες εἰς συγκινητικὴν προσφώνησιν, τὴν ὁποίαν ἀπηύθυνε πρὸς αὐτοὺς ἐκ μέρους τῶν συγχωριανῶν των ὁ ρέκτης δημ)λος κ. Κ. Παπαδόπουλος.

Καὶ τὰ μέλη τῆς Ἀδελφότητος αὐτῆς δὲν περιορίζονται εἰς λόγια μόνον, ἀλλὰ ἀπὸ τὸ ὑστέρημά τους κάνουν καὶ ἔργα. Πέρυσι ὑποσχέθηκαν νὰ κατασκευάσουν ἐκ θεμελίων τὸ ἱστορικὸ ἐκκλησάκι τοῦ Ἁγ. Παντελεήμονα. Καὶ ἐφέτος παρουσίασαν ἕνα ἀληθινὸ καλλιτέχνημα. Μία ἐκκλησούλα κτισμένη μὲ ὡραία ἄσπρη πέτρα, εὐρύχωρη, μὲ θαυμάσιο σχέδιο καὶ ἐσωτερικὸ στολισμό ποὺ θὰ τὸν ζήλευαν καὶ κεντρικὲς ἐκκλησίες ἀκόμη. Ἀπὸ τὸ ὑστέρημά τῶν ξενητευμένων ὅλα αὐτὰ καὶ ἡ μικρὴ καμπάνα τῆς ἐκκλησούλας των. Καὶ τὰ σκεύη καὶ αἱ εἰκόνες καὶ τὰ καντήλια κλπ. προέρχονται ἀπὸ δωρεὲς τῶν ξενητευμένων. Αὐτὰ εἶδαν καὶ ἐθαύμασαν οἱ πολυπληθεῖς προσκυνηταί, ποὺ κάθε χρόνο καὶ αὐξάνει ὁ ἀριθμός των, τὴν 27ην Ἰουλίου τὴν γιορτὴ εἰς μνήμην τοῦ Ἁγίου Παντελεήμονα. Καὶ μαζὶ μ' αὐτοὺς θαυμάσαμε κι' ἐμεῖς δι' ὅσα ἐπετέλεσαν οἱ ξενητευμένοι τοῦ χωρίου τούτου. Γι' αὐτὸ ἐσφίξαμε θερμὰ τὰ χέρια τοῦ καθενὸς καὶ τοὺς συγχαρήκαμε. Γεμᾶτοι ἀπὸ συγκίνησι καὶ ὑπερηφάνεια τὰ ξενητεμμένα παιδιὰ τοῦ Φατηρίου μᾶς ηὐχαρίστησαν καὶ μᾶς ἔδωκαν δημοσία τὴν ὑπόσχεσι ὅτι δεύτερο μέλημά τους θὰ εἶναι ἡ ὕδρευσι τοῦ χωριοῦ. Καὶ πιστεύομεν ὅτι καὶ τὴν ὑπόσχεσι αὐτὴ θὰ τὴν τηρήσουν. Ἀλλὰ «σὺν Ἀθηνᾶ καὶ χεῖρα κίνει». Πρέπει καὶ οἱ μόνιμοι κάτοικοι τοῦ χωρίου νὰ βοηθήσουν. Ἡ συνολικὴ προσπάθεια φέρει τὰ μεγάλα ἐπιτεύγματα.

Συγκινητικὴ ἦτο ἡ στιγμὴ τῆς βραβεύσεως δώδεκα μαθητῶν, δύο ἐξ ἑκάστης τάξεως τῶν δύο Σχολείων Φατηρίου καὶ Μαυρονερίου. Ἡ κοινοτομία αὐτὴ τῆς Ἀδελφότητος Φατηρίου πρέπει νὰ εὕρη μιμητάς. Δώδεκα μαθηταὶ ἀριστεύσαντες ἔλαβον δίπλωμα καὶ χρηματικὸν ποσὸν ἑκα-

ΤΡΟΜΑΚΤΙΚΑΙ ΑΠΟΚΑΛΥΨΕΙΣ

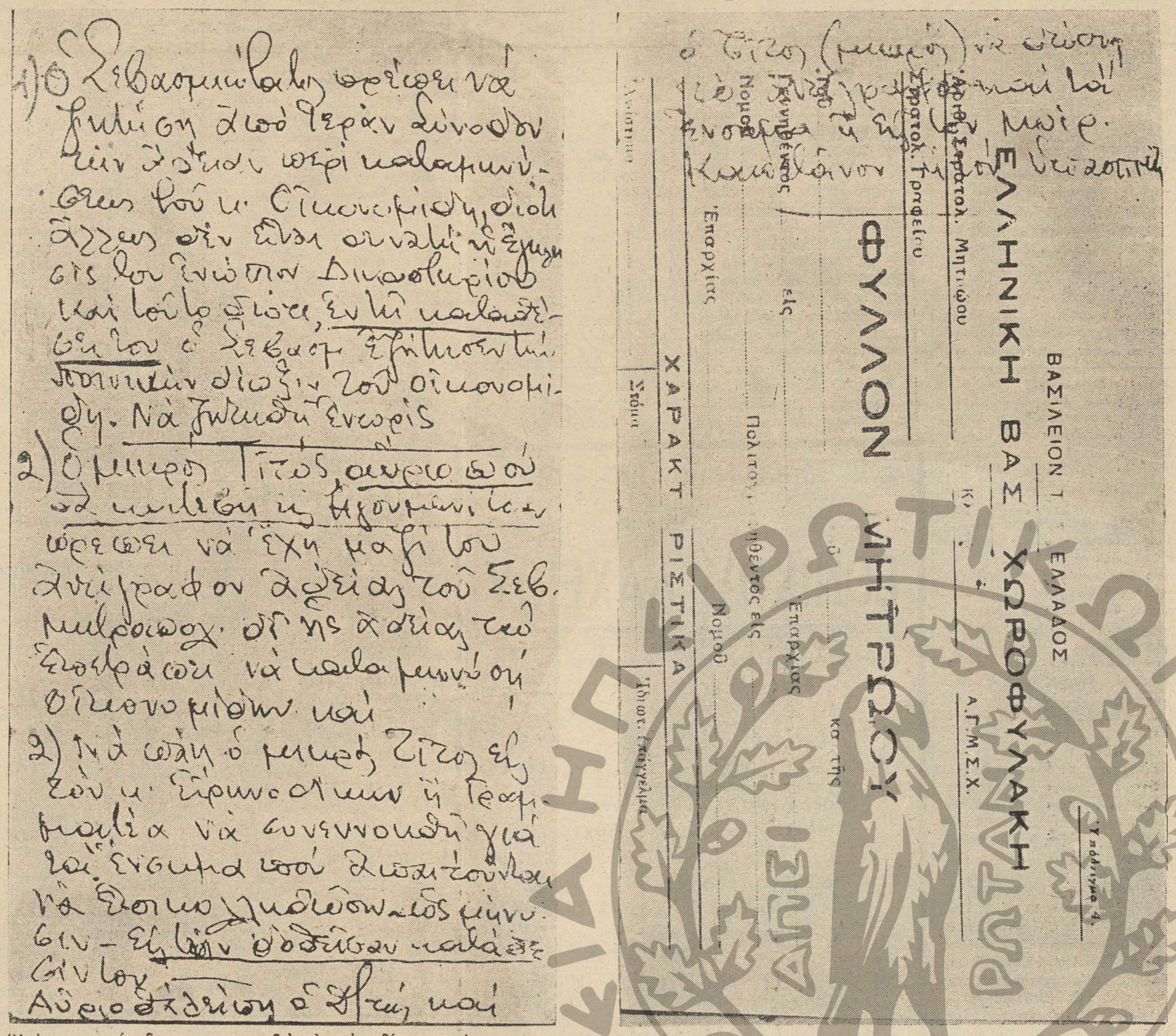

Ἡ ἐν φωτοτυπίᾳ δημοσιευομένη ἐπιστολὴ προέρχεται, ὡς ἐκ τοῦ κειμένου προκύπτει, ἀπὸ τὰ γραφεῖα τῆς Δ)σεως Χωροφυλακῆς, τῆς ὁποίας ὁ Δ)τὴς πρὸ ἔτους ἐνήργει τὰς ἐναντίον τοῦ Διευθυντοῦ μας ἀνακρίσεις. Ἀποδεικνύεται ὅτι θερμῶς ἐνδιαφέρεται ὁ συντάξας τὴν ἐπιστολὴν νὰ συμπληρώσουν οἱ ἀντίδικοί μας νομοτύπως τὰ στοιχεῖα τῶν μηνύσεών των, διὰ νὰ εὐσταθήσουν καὶ νὰ μὴ ἀπορριφθοῦν. Ἀποδεικνύονται ἐπίσης τόσον οἱ στενοί προσωπικοὶ δεσμοὶ τοῦ συντάκτου τῆς ἐπιστολῆς μὲ τοὺς πρὸς οὓς ἀποστέλλει ταύτην, ὅσον καὶ τὸ ὅτι, διαρκουσῶν τῶν ἀνακρίσεων, οὗτος εὑρίσκετο ἐν στενῇ ἐπαφῇ μὲ τὴν Μητρόπολιν, ἀφοῦ ἐγνώριζε ὅτι τὴν ἐπομένην πρωΐαν ὁ «μικρὸς Τίτος» θὰ κατέβαινεν εἰς Ἡγουμενίτσαν. Ποῖος ἔγραψε καὶ διατί συνετάγη ἀνωνύμως ὁ ἐπιστολὴ καὶ ἄνευ χρονολογίας συντόμως θ' ἀποκαλυφθῆ.

Τὸ κείμενον τῆς φωτοτυπωμένης ἐπιστολῆς περιλαμβάνει τὰ ἑξῆς:

«1) ὁ Σεβασμιώτατος πρέπει νὰ ζητήση ἀπὸ τὴν Ἱερὰν Σύνοδον τὴν ἄδειαν περὶ καταμηνύσεως τοῦ κ. Οἰκονομίδη, διότι ἄλλως δὲν εἶναι δυνατὴ ἡ ἔγκλισίς του ἐνώπιον Δικαστηρίου καὶ τοῦτο διότι, ἐν τῇ καταθέσει του ὁ Σεβασμ. ἐζήτησε τὴν ποινικὴν δίωξιν τοῦ Οἰκονομίδη. Νὰ ζητηθῇ ἀμέσως.

2) ὁ μικρὸς Τίτος αὔριο ποὺ θὰ κατεβῇ εἰς Ἡγουμενίτσαν πρέπει νὰ ἔχη μαζί του ἀντίγραφον ἀδείας τοῦ Σεβ. Μητροπολίτου δι' ἧς τῷ ἐπιτράπη νὰ καταμηνύση Οἰκονομίδην καὶ νὰ πάη ὁ μικρὸς Τίτος εἰς τὸν κ. Εἰρηνοδίκην ἢ Γραμματέα νὰ συνεννοηθῇ γιὰ τὰ ἔνσημα ποὺ ἀπαιτοῦνται νὰ ἐπικολληθῶσι — ὡς μήνυσιν— εἰς τὴν δοθεῖσαν κατάθεσίν του. Αὔριο θὰ λείπη ὁ Δ)τὴς καὶ ὁ Τίτος (μικρὸς) νὰ δώση τὸ ἀντίγραφον καὶ τὰ ἔνσημα εἰς τὸν Μοίραρχον Καπετάνου ἢ τὸν ὑπασπιστὴν».

ΤΟ ΔΗΜΙΟΥΡΓΟΥΜΕΝΟΝ ΠΡΟΒΛΗΜΑ ΣΤΕΓΑΣΕΩΣ

Δύο θεμάτων, ἀπὸ πολλοῦ συζητουμένων καὶ συνεχῶς ἀναβαλλομένων, ἀπησχόλησαν τὸν κ. ὑπουργὸν τῆς Προνοίας κατὰ τὴν ἐδῶ παραμονήν. Τὰ δύο ταῦτα θέματα εἶναι: 1) Τὰ κατεχόμενα παρ' εὐπόρων οἰκογενειῶν οἰκήματα τοῦ Δημοσίου καὶ 2) Τὰ κατεχόμενα παρὰ τῶν δημοσίων ὑπαλλήλων. Καὶ εἰς τὰ δύο θέματα ἐφάνη ἄτεγκτος ὁ κ. ὑπουργός. Οἱ εὔποροι καὶ οἱ ὑπάλληλοι, εἶπε, ὁπωσδήποτε θὰ ἀποβληθοῦν τῶν οἰκημάτων. Μικρὰ παράτασις, ἐδήλωσε, ἠμπορεῖ νὰ δοθῇ εἰς τοὺς δημοσίους ὑπαλλήλους. Κατὰ βάσιν συμφωνοῦμεν μὲ τὰς ἀπόψεις τοῦ κ. ὑπουργοῦ. Θὰ μᾶς ἐπιτραπῇ ὅμως νὰ κάμωμεν μερικὰς παρατηρήσεις.

Ἀπὸ τὸ 1945 καὶ ἐντεῦθεν ἀνηγέρθησαν καὶ ἀνηγείρονται πολλὰ οἰκήματα ἰδιωτικά. Δὲν εἶναι ὅμως ἀρκετὰ νὰ καλύπτουν τὰς συνεχῶς ἐκ τῆς ἐγκαταστάσεως νέων κατοίκων, ἀσκούντων ἐνταῦθα ἐπαγγέλματα, ἀνάγκας. Καὶ ὡς ἐκ τούτου τὰ ἐνοίκια εἶναι ὑπέρογκα καὶ δυσεύρετα τὰ τὰ μισθούμενα οἰκήματα. Τί θὰ γίνῃ μὲ τοὺς κατόχους οἰκημάτων τοῦ δημοσίου ἰδιωτῶν, οἱ ὁποῖοι, λόγῳ εὐπορίας, θὰ κριθοῦν ὑπὸ τῆς ἐπιτροπῆς, ἀμέσως ἀποβλητέα; Ἐὰν εἶναι οὗτοι 20 ἢ 30, ποῦ θὰ εὕρουν στέγην διὰ νὰ μετοικήσουν; Θὰ μᾶς ἐπιτραπῇ νὰ φρονῶμεν ὅτι ὀρθὸν καὶ δίκαιον θὰ εἶναι νὰ ἀκδοθῇ πρῶτον ἡ ἀπόφασις τῆς ἐπιτροπῆς κρίσεως περὶ παραμονῆς ἢ ἀποβολῆς καὶ εἰς τοὺς ἀποβληθησομένους νὰ παραχωρηθῇ μία προθεσμία ἐξ μηνῶν ἢ ἐντὸς ἔτους, διὰ νὰ λάβουν τὸν χρόνον νὰ ἐξασφαλίσωσι στέγην. Ὅταν οὗτοι πιεσθῶσι ὅτι ὁριστικῶς κρίνονται ἀποβλητέοι, θὰ μεριμνήσουν, ἀναλογοῦντες τὰ κτίρια των νὰ κτίσουν ἰδιόκτητα οἰκήματα ἢ ἄλλως πῶς νὰ στεγασθοῦν.

Προκειμένου περὶ τῶν δημοσίων ὑπαλλήλων, τῶν δικαιοσυνεπεστέρων κυρίως, τὸ θέμα τῆς ἀποβολῆς προσλαμβάνει μορφὴν τραγικήν. Ἐὰν 30 ὑπάλληλοι ἀποβληθοῦν τῶν οἰκημάτων τοῦ Δημοσίου, τὸ πρόβλημα τῆς στεγάσεως των θὰ εἶναι δυσχερὲς διὰ δύο λόγους: 1) Διότι θὰ αὐξηθῇ ἡ κρίσις στέγης διὰ τῆς ἀθρόας ἀναζητήσεως. Οἱ κάτοχοι ἰδιοκτήτων οἰκημάτων θὰ ζητήσουν ηὐξημένα, λόγῳ τῆς ζητήσεως, ἐνοίκια καὶ εἰς τὰς ἀπαιτήσεις των θὰ εἶναι ἀδύνατον νὰ ἀντιπροσωπεύσουν οὗτοι. Καὶ ἄλλοι τούτων θὰ ἐπιδιώξουν διὰ πλαγίων μέσων, εἰσεμένων εἰς τὸ Κράτος μας, νὰ μεταπεθοῦν ἀλλαχοῦ, ὅπου ἡ ὁμαλὴ λειτουργία τῶν δημοσίων ὑπηρεσιῶν θὰ δυσεχρανισθῇ καὶ ἄλλοι θὰ μείνουν εἰς τὸ ἴπαιθρον, λόγῳ τῆς πενιχρότητος τῶν ἀποδοχῶν των.

Φρονοῦμεν ὅτι καὶ ἐπὶ τοῦ σημείου τούτου ἐπιβάλλεται ἡ λῆψις μέτρων διὰ τὴν σταδιακὴν ἐκκένωσιν τῶν παρ' αὐτῶν κατεχομένων οἰκημάτων. Νὰ δοθῇ, δηλονότι μία μεγαλυτέρα εἰς ὅλους τοὺς ὑπαλλήλους παράτασις. Π.χ. οἱ λαμβάνοντες ἀποδοχὰς πλέον τῶν 3.000 δρχ. μηνιαίως νὰ ἐκκενώσωσι τὰ οἰκήματα ἐντὸς μικροτέρας προθεσμίας —οὐχὶ τῶν ἓξ μηνῶν— οἱ δὲ λαμβάνοντες μισθὸν μέχρι 3.000 δρχ. μετὰ ἓν ἔτος. Διὰ μιᾶς τοιαύτης μέσης λύσεως δὲν θὰ δημιουργηθῇ στεγαστικὸς σάλος καὶ πρόβλημα κοινωνικόν. Ἐντὸς ἔτους, ἄλλωστε, βλέποντες οἱ κάτοχοι χρημάτων ἐπιχειρηματίαι, τὸ ἐπικερδὲς τῆς ἐπιχειρήσεως ἐκ τῆς ἀνεγέρσεως οἰκημάτων πρὸς στέγασιν, θὰ ἐπιδοθῶσι γοργῶς, εἰς τὴν ἀνέγερσιν τοιούτων, προοριζομένων καὶ διὰ μεγάλα βαλάντια καὶ διὰ τὰ μικρά. Τὸ θέμα φρονοῦμεν ὅτι εἶναι σοβαρὸν καὶ χρήζει μελέτης. Εἶπεν ὁ κ. ὑπουργὸς ὅτι οἱ ἐνοικοῦντες εἰς δημόσια κτίρια ἔχουσιν εἰδοποιηθῇ πρὸ ἔτους ὅτι θὰ ἐκκενώσουν τὰ δημόσια οἰκήματα. Ἡ εἰδοποίησις αὕτη ἦτο ἀόριστος καὶ ἐδημιούργησε εἰς τοὺς ἐνδιαφερομένους τὴν ἐντύπωσιν ὅτι κι' αὐτὴ «θὰ περάσῃ» ὅπως τόσες ἄλλες ἐπὶ πενταετίαν καὶ πλέον. Καὶ οἱ ἄνθρωποι αὐτοὶ ἐβαυκαλίζοντο μὲ ἐλπίδας. Τώρα ποὺ ἐλήφθησαν ὁριστικαὶ ἀποφάσεις, πρέπει νὰ ληφθοῦν καὶ τὰ ἀνάλογα μέτρα πρὸς ἀντιμετώπισιν τοῦ προβλήματος, τὸ ὁποῖον θὰ δημιουργήσῃ ἡ ἄμεσος ἢ ἐντὸς ἑξαμήνου ἔξωσις 30—50 οἰκογενειῶν ἰδιωτῶν καὶ δημ. ὑπαλλήλων.

ΑΝΑΚΟΙΝΩΣΙΣ

Ἀνακοινοῦμεν ὑμῖν ὅτι εἰς τὴν καθ' ἡμᾶς Νομαρχίαν ὑπεβλήθη αἴτησις τοῦ Θεοδώρου Μαλιούνια κατοίκου Ἀθηνῶν διαμένοντος εἰς τὴν ὁδὸν Ἀριστοτίππου 52 Κολωνακίου ἐγγεγραμμένου εἰς τὰ μητρῶα ἀρρένων τῆς Κοινότητος Γηροκομείου ὑπ' αὐξ. ἀριθ. 8 καὶ ἔτους γεννήσεως 1914 περὶ ἀλλαγῆς τοῦ ἐπωνύμου του ἀπὸ Μαλούνας εἰς Ἐλευθερίου.

Καλεῖ πᾶς ἐνδιαφερόμενος ὅπως ἐντὸς 15 ἡμερῶν ἀπὸ τῆς δημοσιεύσεως τῆς παρούσης ὑποβάλῃ ἐγγράφως τὰς τυχὸν ἀντιρρήσεις του.

Ὁ Νομάρχης καὶ ἀ.ἀ.
Γ. ΧΑΡΙΤΩΝ

Η ΤΕΛΕΤΗ ΕΓΚΑΙΝΙΩΝ ΤΟΥ ΓΗΡΟΚΟΜΕΙΟΥ ΚΑΙ ΤΟΥ ΟΙΚΙΣΜΟΥ

Τὴν παρελθοῦσαν Κυριακὴν ἀφίχθησαν ἐνταῦθα οἱ κ.κ. Στράτος, ὑπουργὸς Προνοίας, ὁ ἐν Ἀθήναις Σουηδὸς πρέσβυς, ἀντιπρόσωπος τῆς Ἑνώσεως Παγκοσμίου Ἐκκλησίας, ὁ κ. Ἀδοσίδης, ἀντιπρόσωπος παρ' Αὐτῇ τῆς Ἑλληνικῆς Κυβερνήσεως, γενόμενοι ἐνθουσιωδῶς δεκτοὶ ἀπὸ τὸν λαόν, διὰ νὰ παραστῶσιν εἰς τὴν τελετὴν τῶν ἐγκαινίων τοῦ ἐνταῦθα ἀνεγερθέντος ὑπὸ τῆς Σουηδικῆς Ὀργανώσεως Ἐκκλησιῶν (καὶ οὐχί, ὡς ἐσφαλμένως ἐγράφη εἰς προηγούμενον φύλλον μας, Ἑλβετικῆς Βοηθείας) καὶ τῇ συμβολῇ τῆς Ἑνώσεως Παγκοσμίων Ἐκκλησιῶν.

Τὰ ἐγκαίνια ἐτελέσθησαν τὴν 7ην ἑσπερινὴν ὥραν τῆς Κυριακῆς, παρουσίᾳ τῶν ἀνωτέρω ἐπισήμων, Δημοσίων καὶ Ἐκκλησιαστικῶν Ἀρχῶν καὶ πλήθους λαοῦ.

Κατ' ἀρχὴν ἐψάλη ἁγιασμός, εἰς τὸν οἰκισμὸν τῶν Βορειοηπειρωτῶν, παρουσίᾳ τῶν ἐπισήμων.

Ὁ οἰκισμὸς οὗτος ἀνηγέρθη δαπάνῃ τῆς Ἑνώσεως Παγκοσμίων Ἐκκλησιῶν, ἀποτελεῖται ἐκ 15 οἰκημάτων, τὰ ἀποῖα ἤδη διανεμήθησαν εἰς τοὺς δικαιοῦχους.

Ἀκολούθως ἐπηκολούθησεν ἁγιασμὸς εἰς τὸ Γηροκομεῖον, χοροστατοῦντος τοῦ Σεβασμιωτάτου Μητροπολίτου κ. Τίτου. Μετὰ τὸν ἁγιασμὸν ἤρχισαν αἱ ὁμιλίαι, τὰς ὁποίας μετέφραζε ἀγγλιστί, ὁ κ. Ἀδοσίδης. Πρῶτος ὡμίλησε ἀπὸ χειρογράφου δι' ὀλίγων ὁ Δήμαρχος κ. Πυτούλης. Ἀκολούθως ὁ Σεβασμιώτατος, ὡς πρόεδρος τοῦ Δ.Σ. τοῦ Γηροκομείου. Ὁ Σουηδὸς ἀντιπρόσωπος Ἑνώσεως Παγκοσμίων Ἐκκλησιῶν, ὁ Σουηδὸς Πρέσβυς ἐν Ἀθήναις, ὁ ὑπουργὸς κ. Στράτος, ὁ ὁποῖος παρέδωκε τὰς κλεῖδας τοῦ Γηροκομείου εἰς τὸν Πρόεδρον τοῦ Δ.Σ. Σεβ)του Μητροπολίτου μας. Ἅπαντες ἐξῆρον τὴν σημασίαν τοῦ ἔργου.

Μετὰ τὴν τελετὴν τῶν ἐγκαινίων προσεφέρθησαν εἰς τοὺς ἐπισήμους καὶ τὸν λαὸν ἀναψυκτικά.

Καὶ ἡ τελετὴ ἔληξε διὰ τῆς ἐγκαταστάσεως ἐν τῷ Γηροκομείῳ 13 γερόντων καὶ μιᾶς γραίας.

Πρὸς τιμὴν τῶν ἐπισήμων παρετέθη ὑπὸ τοῦ Δήμου Ἡγουμενίτσης γεῦμα εἰς τὸ Μοτέλ.

Τὴν πρωΐαν τῆς Δευτέρας ὁ κ. ὑπουργὸς μετὰ τῆς ἀκολουθίας του καὶ τῶν ξένων ἐπισήμων μετέβη εἰς Φιλιάτες, ὁπόθεν ἐπανελθών, ἐπεσκέφθη τὸν οἰκισμὸν Γραικοχωρίου καὶ περὶ τὴν 11,30' ὥραν ἐδέχθη εἰς τὴν Νομαρχίαν εἰς ἀκρόασιν τοὺς προϊσταμένους τῶν ὑπηρεσιῶν καὶ τοὺς ἐπιθυμοῦντας νὰ ὑποβάλουν αἰτήματα πολίτας.

Τὸ ἀπόγευμα τῆς ἐπομένης (28-8-62) ὁ κ. ὑπουργὸς μετὰ τῶν λοιπῶν ἐπισήμων ἡμετέρων καὶ ξένων μετέβη εἰς Παραμυθιὰν ἔνθα ἐγένοντο τὰ ἐγκαίνια τοῦ ἐκεῖ ἀνεγερθέντος κτιρίου τοῦ Παιδικοῦ Σταθμοῦ. Τὸ ἑσπέρας παρετέθη δεῖπνον ὑπὸ τοῦ Δήμου Παραμυθιᾶς πρὸς τιμήν των καὶ περὶ τὸ μεσονύκτιον ὁ κ. ὑπουργὸς ἐπέστρεψεν εἰς Ἡγουμενίτσαν μετὰ τῆς ἀκολουθίας ἔνθα καὶ διενυκτέρευσε. Τὴν ἑπομένην ἀνεχώρησεν εἰς Ἰωάννινα.

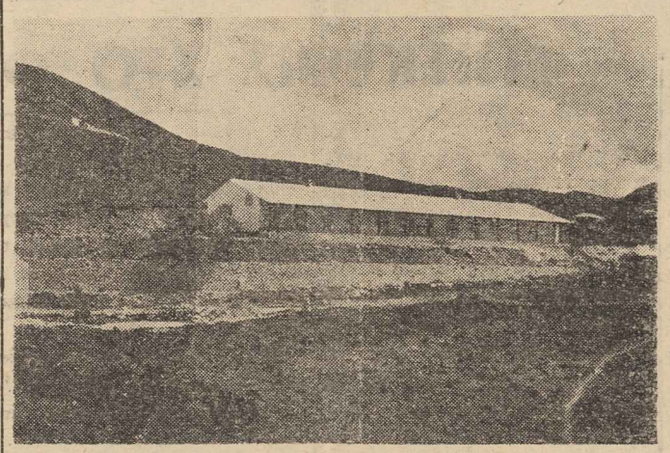

Τὸ Γηροκομεῖον Ἡγουμενίτσης, τοῦ ὁποίου τὰ ἐγκαίνια ἐτελέσθησαν τὴν παρελθοῦσαν Κυριακὴν. Ἀνηγέρθη δαπάνῃ Σουηδικῆς Ἐκκλησίας διὰ τῆς Ἑνώσεως Παγκ. Ἐκκλησιῶν. Ἡ συμβουλὴ τοῦ προϊσταμένου τῆς Προνοίας κ. Μ. Ζήση ὑπῆρξε σημαντική.

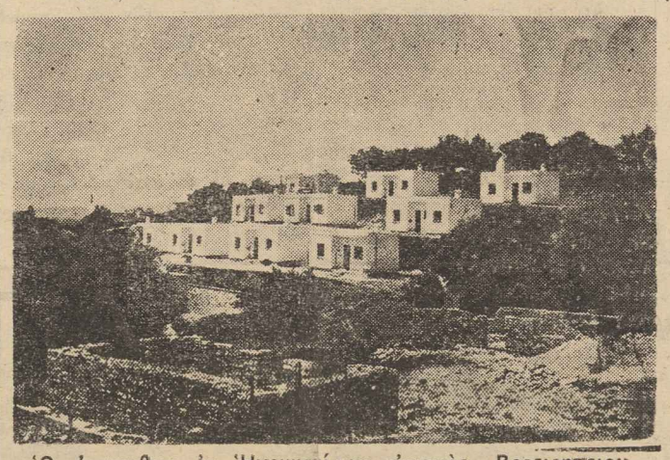

Ὁ ἀνεγερθεὶς ἐν Ἡγουμενίτσῃ οἰκισμὸς Βορειοηπειρωτῶν, τοῦ ὁποίου ἐτελέσθη ὁ ἁγιασμὸς τὴν παρελθοῦσαν Κυριακήν. Ἀνηγέρθη δαπάνῃ Ἑνώσ. Παγκ. Ἐκκλησιῶν.

Μὲ τὰ Νέα ΓΡΑΜΜΑΤΙΑ
ΤΟΥ
ΕΘΝΙΚΟΥ ΛΑΧΕΙΟΥ

ἀνανεώνετε τὶς ἐλπίδες σας γιὰ ἕνα πιθανὸ καὶ μεγάλο κέρδος.

Τὸ γεγονὸς ὅτι:
Ο ΕΝΑΣ ΣΤΟΥΣ ΔΥΟ ΚΕΡΔΙΖΕΙ
ἀποδεικνύει τὴν εὐνοϊκότητα καὶ ἁπλοχεριὰ αὐτοῦ τοῦ Λαχείου

Σὲ κάθε ἔκδοσι χαρίζει
τὴν εὐτυχία σὲ ΠΟΛΛΟΥΣ ΤΥΧΕΡΟΥΣ
Ἡ 54η ΕΚΔΟΣΙΣ μὲ τὰ
ΝΕΑ ΚΑΙ ΜΕΓΑΛΑ ΚΕΡΔΗ
ΘΑ ΚΑΜΗ ΠΛΟΥΣΙΟΥΣ
ΠΟΛΛΟΥΣ ΠΤΩΧΟΥΣ
Μὴ μένετε χωρὶς Γραμμάτια

Α' ΚΛΗΡΩΣΙΣ:
18-19 Αὐγούστου

ΤΟΠΙΚΗ ΠΟΛΙΤΙΚΗ ΑΝΑΣΚΟΠΗΣΙΣ

Ἐξ ὅσων φημολογοῦνται καὶ γράφονται, εἰς τὸν Νομόν μας καὶ Νομὸν Αὐτωλοακαρνανίας, ὁ ἀριθμὸς τῶν βουλευτικῶν ἑδρῶν θὰ εἶναι ὁ ἴδιος κατὰ τὰς προσεχεῖς ἐκλογάς, ὡς καὶ κατὰ τὰς ἐκλογάς 1958 ἤτοι τρεῖς ἕδραι διὰ τὸν Νομὸν Θεσπρωτίας.

Καὶ διὰ μὲν τὴν ἀντιπολίτευσιν δὲν δυνάμεθα νὰ προδικάσωμεν τί θὰ γίνῃ. Διότι εὐρισκόμεθα εἰς τὸ στάδιον τῶν ζυμώσεων καὶ ἀνακατατάξεων καὶ δὲν γνωρίζομεν ἐὰν ἡ ἐθνικόφρων ἀντιπολίτευσις θὰ κατέλθῃ ἡνωμένη εἰς τὸν ἀγῶνα ἢ κατατετεμημένη. Οὔτε ἂν Κόμμα ἢ Κόμματα θὰ καταλήξουν εἰς τὴν ἀπόφασιν νὰ συνεργασθοῦν μὲ τὴν Ε.Δ.Α.

Ὡς πρὸς τὸ κυβερνῶν ὅμως Κόμμα ἡ κατάστασις δὲν παρουσιάζεται ρόδινος. Οἱ δύο βουλευταὶ τοῦ Κόμματος τούτου ἀπὸ μακροῦ χρόνου εὑρίσκονται ἐν πλήρει διαστάσει ἀλληλοϋπονευόμενοι. Ἡ ἔρις μεταξύ των, ὀφειλομένη εἰς προσωπικοὺς λόγους, δὲν ἀποτελεῖ ἐγγύησιν εὐοδώσεως τῶν θεσπρωτικῶν ζητημάτων, ἐφ' ὅσον λείπει τὸ πνεῦμα τῆς συμπνοίας καὶ συνεργασίας μεταξὺ των. Περισσότερον ἐπιδέξιος εἶς τὰ κομματικὰ τερτίπια ὁ ἐκ Μάνης βουλευτὴς ἐργάζεται ὑπὲρ αὐτοῦ κατορθώνων νὰ διεισδύῃ καὶ εἰς τὰ ἔνδια τῆς περιοχῆς τοῦ ἑτέρου. Καὶ ἐφ' ὅσον προσεγγίζουν αἱ ἐκλογαὶ ὁ ἀγὼν μεταξὺ των θὰ ἐνταθῇ, ἐπὶ ζημίᾳ, φυσικά, τοῦ τόπου.

Ὁ εἷς ἐκ τούτων στηρίζεται εἰς τοὺς προσωπικούς δεσμούς μὲ τὸν κ. Καραμανλῆν. Ὁ ἕτερος στηρίζεται εἰς τὸν Ἀβέρωφ. Κατ' ἀνάγκην, λοιπόν, θὰ εἶναι καὶ οἱ δύο ὑποψήφιοι τῆς ΕΡΕ. Καὶ κατὰ τὸν προεκλογικὸν ἀγῶνα, δεδομένου ὅτι αἱ πιθανότητες ἐπιτυχίας δύο ὑποψηφίων τῆς ΕΡΕ δὲν φαίνεται πιθανή, ἡ ἔντασις τῶν προσπαθειῶν ἑκάστου διὰ τὴν ἐπανεκλογήν του, θὰ εὐρύνῃ τὴν μεταξύ των ἐχθρότητα καὶ χάσμα.

Ποῖον θὰ εἶναι τὸ πρόσωπον τὸ τρίτον, τὸ ὁποῖον θὰ προσληφθῇ πρὸς συμπλήρωσιν τοῦ συνδυασμοῦ τῆς ΕΡΕ; Ὁ κ. Νταῆς κατὰ τὰ φημολογούμενα παρὰ κύκλων τῆς ΕΡΕ, ἀποκλείεται. Διότι ἀπεδείχθη ἡ γυμνότης του κατὰ τὰς προηγουμένας ἐκλογάς, ἡ δὲ Πολιτεία του κατὰ τὴν λήγουσαν τετραετίαν, ἐμμίωσε ἔτι περισσότερον τὸν ἀριθμὸν τῶν ἐλαχίστων ἀλλοιστε φίλων του. Ἴσως νὰ προεκρίνετο ὡς «παραγέμισμα». Αἱ ἐκλογαὶ ὅμως αὗται θὰ εἶναι πολὺ σκληραὶ διὰ τὴν ΕΡΕ λόγῳ τῆς κατὰ τὴν τετραετίαν (ὀκταετίαν) φθορᾶς της καὶ οἱ δύο ἐκπρόσωποι τῆς ΕΡΕ εἰς τὸ Νομόν μας, διαισθανόμενον τὸν γενικώτερον κίνδυνον δι' ἑαυτούς καὶ τὸ Κόμμα, προσανατολίζονται πρὸς τὴν σκέψιν ἀνευρέσεως ἑτέρου ὑποψηφίου, δυναμικωτέρου τοῦ κ. Νταῆ, ἱκανοῦ νὰ συνεισφέρῃ καὶ νὰ βοηθήσῃ εἰς τὴν ἐπιτυχίαν δύο τοὐλάχιστον ἐκ τῶν ὑποψηφίων τῆς ΕΡΕ, ὅμως κανεὶς ἐκ τούτων ἐπιθυμεῖ ὁ τρίτος συνυποψήφιος καταγεται ἀπὸ τὰς ἰδικάς των ἐκλογικὰς περιφερείας, διότι ἕκαστος φοβεῖται τὴν ἰδίαν αὐτοῦ θέσιν. Δι' αὐτὸ αἱ διεξαμεναι ἀολιδοσκοπήσεις στρέφονται πρὸς τὰς ἐπαρχίας Ἡγουμενίτσης — Μαργαριτίου, πρὸς ἀνεύρεσιν ὑποψηφίου ἐκ τῶν περιφερειῶν τούτων καταγομένου, διὰ νὰ συνεισφέρῃ εἰς τὸ Κόμμα ἰδικάς του ψήφους καὶ διὰ νὰ ἀποτελέσῃ ἀντίβαρον κατὰ τοῦ κ. Πιτούλη, τοῦ σοβαροτέρου ἀντιπάλου τῆς ΕΡΕ εἰς τὸν Νομόν μας. Θὰ κατορθώσουν ὅμως νὰ τὸν εὕρουν; Ἐδῶ εἶναι ὁ κόμβος! Τοὺς συλλογισμοὺς τούτους κάμνων ὁ κ. Νταῆς, θεωρεῖ βέβαιον ὅτι θὰ εἶναι ἐξ ἀνάγκης ἀνίκητος ὡς τρίτος ὑποψήφιος τῆς ΕΡΕ. Θὰ προσφερθῇ ὅμως ὁ κ. Ἀθανασίου νὰ καταβάλῃ τὸ παράβολόν του, ὅπως κατὰ τὰς ἐκλογάς 1958; Ἀμφίβολον κι' αὐτό!

Ἡ θέσις τοῦ κ. Παπαδοταύρου — Βρυάξουλα, εἶναι ἐξαιρετικῶς δυσχερής. 1) Διότι εἰς κομματικὴν δύναμιν δὲν δύνανται νὰ ὑπολογίζῃ, δεδομένου ὅτι ὀπαδοί τοῦ Παπανδρεϊκοῦ Κόμματος δὲν ὑπάρχουν εἰς τὴν Θεσπρωτίαν. 2) Διότι ἐπέβη ἐπὶ ζημίᾳ του τόσον ἡ σωπὴ τὴν ὁποίαν ἐτήρησε κατὰ τὴν δίκην μας μὲ τὸν Ἱεροκήρυκα, ὅσον καὶ αἱ μετέπειτα ἐκδηλώσεις του εἰς τὸ θέμα τῆς γλώσσης, ὅτε, παραλληλιζόμενος μὲ τὸν κ. Σταυρόπουλον, τοῦ ὁποίου ἐφιλοξένευ τὰ δημοσιεύματα, ἔφθασε εἰς τὸ σημεῖον νὰ προτείνῃ τὸν βούρδουλα κατὰ τῶν Ἀλβανοφώνων κατοίκων, προκαλέσας τὴν γενικὴν τούτων ἀγανάκτησιν, πρᾶγμα τὸ ὁποῖον τὸν ἀπεξένωσε πάσης τούτων συμπαθείας. 3) Διότι, λόγῳ τοῦ ἐριστικοῦ του χαρακτῆρος καὶ τοῦ ἐξάλλου ἐγωϊσμοῦ του, θὰ δυσκολευθῇ νὰ εὕρῃ ὑποψηφίους διὰ τὸ κόμμα του, ἔστω καὶ ὡς νούμερα. 4) Δεδομένου ὅτι τὸ Κόμμα του δὲν διαθέτει δύναμιν, θὰ εἶναι ἀνεπαρκὴς ἡ προσωπική του δύναμις νὰ τοῦ ἐξασφαλίσῃ τὴν ἐπιτυχίαν, ἡ ὁποία ἄλλωστε εἶναι πολὺ μικρὰ σήμερον. Πιθανότητας ἐπιτυχίας ἐπομένως δὲν ἔχει καὶ ὑπὸ τὰς πλέον αἰσιοδόξους προβλέψεις. Ὡς ἔχουσι σήμερον τὰ πράγματα ἡ ΕΡΕ θὰ ἐξασφαλίσῃ μίαν ἕδραν. Τὸ Κόμμα Φιλελευθέρων — Γρίβα, ἄλλην μίαν καὶ τὴν τρίτην κατὰ πᾶσαν πιθανότητα θὰ πάρῃ ἡ ΕΔΑ, ἤ, ἂν αὕτη δὲν καταρτίσῃ συνδυασμὸν ἐν Θεσπρωτίᾳ, τὸ Κόμμα ἐκεῖνο, τὸ ὁποῖον θὰ ἐνισχυθῇ διὰ τῶν ψήφων τῶν ἀριστερῶν. Ἡ πιθανοτέρα ἐκδοχὴ εἶναι ὅτι θὰ τὴν κερδίσῃ τὸ Κόμμα τοῦ κ. Μαρκεζίνη, ἐὰν κατορθώσῃ νὰ συγκροτήσῃ συνδυασμὸν ἀπὸ σοβαρὰς καὶ ὑπολογησίμους πολιτικὰς προσωπικότητας. Πάντα ταῦτα ἀποτελοῦν πιθανότητας βάσει τῶν δεδομένων τῆς στιγμῆς. Τὰ ἀπρόοπτα φυσικὰ δὲν ἀποκλείονται, δεδομένου ὅτι εἰς τὴν πολιτικὴν παρεμβαίνουν καὶ ἀπρόοπτοι ψυχολογικοὶ παράγοντες καὶ τὴν τελευταίαν στιγμήν, ἀνατρέποντες κάθε ὑπολογισμὸν τῶν ἀποτελεσμάτων.

ΜΝΗΜΟΣΥΝΟ ΥΠΕΡ ΠΕΣΟΝΤΩΝ

Τὴν 20ὴν Αὐγούστου, τῇ προτοβουλίᾳ τοῦ Συλλόγου Ἐθνικῆς Ἀντιστάσεως Θεσπρωτίας ἐτελέσθη μνημόσυνον ἐν Μενίνῃ, χοροστατοῦντος τοῦ Σεβασμιωτάτου Μητροπολίτου Ἰωαννίνων κ. Σεραφείμ, ὑπὲρ τῶν πεσόντων κατὰ τὴν μάχην τῆς Μενίνης μεταξὺ Γερμανῶν, ὑποστάντων πανωλεθρίαν καὶ τῆς Ὀργανώσεως Ἐθνικῆς Ἀντιστάσεως Ε.Α. Ε.Σ. — Ε.Ο.Ε.Α. Παρέστησαν ἐκπρόσωποι τοῦ Κράτους καὶ πλῆθος λαοῦ. Μετὰ τὰς ὁμιλίας, δι' ὧν ἐξήρθη ἡ σημασία τῆς νίκης τῶν Ἑλλήνων κατὰ τῶν Γερμανῶν κατακτητῶν, κατετέθησαν πολλοὶ στέφανοι ἐκ μέρους πολιτικῶν, στρατιωτικῶν καὶ ἀστυνομικῶν ἀρχῶν καὶ παρὰ διαφόρων Ὀργανώσεων.

στος. Ἄξιοι παντὸς ἐπαίνου οἱ δύο δημοτικοὶ τοῦ μικροῦ αὐτοῦ χωρίου, ποὺ παρουσίασαν 12 μαθητὰς ἐπιστεύσαντας. Τοὺς ζηλεύομεν διὰ τὴν ἀποδοτικότητά των. Καὶ λυπούμεθα διότι εἰς ἄλλα χωρία δὲν συνέβη κε τὸ ἴδιο.

Ὁ Δημοτικὸς Μαυρονερίου κ. Γρηγ. Παπανικολάου, ηὐχαρίστησε τὰ μέλη τῆς Ἀδελφότητος δι' ὅσα ἐπιτελοῦν διὰ τὴν ἀναγέννησιν τοῦ Φαθρίου. Καὶ ὁ ἐφημέριος Φαθρίου κ. Γ. Νικολάου ηὐχαρίστησε κι' αὐτὸς ἐκ μέρους τῆς Ἐκκλησίας — ἀπὸ τὴν ἱεροτελεστίαν ἀπουσιάζον ἀνώτεροι κληρικοί, ἀναπληρωθέντες παρὰ τοῦ ἐφημερίου. Ὁ πρόεδρος τῆς Ἀδελφότητος κ. Χρ. Σιούτης ἔκλεισε τὴν τελετὴν μὲ μίαν σύντομον ὁμιλίαν, ποὺ ἦτο μήνυμα ἐλπίδος πὼς τὸ Φαθρὶ θὰ ξαναβρῇ τὸν δρόμον τῆς προόδου. Τὰ θερμὰ χειροκροτήματα τῶν προσκυνητῶν ἦταν τὸ μεγάλο ΕΥΓΕ στ' ἄξια αὐτὰ παιδιά. Ἑνώνουμε καὶ ἡμεῖς τὰ συγχαρητήριά μας καὶ τὴν εὐχὴ νὰ πραγματοποιηθῇ ὁ πόθος γιὰ τὴν ἀνύψωσι τοῦ χωριοῦ των, τοῦ Φαθρίου. Εἰς τὴν προσπάθειάν των θὰ συμπαραστεθοῦμε, ὅπως πάντοτε, γιατὶ ὁ νοῦς καὶ ἡ καρδία μας στρέφεται πάντοτε στοργικὰ πρὸς τοὺς ἡρωϊκοὺς κατοίκους τῶν ἀκριτικῶν μας χωρίων, τοὺς προκεχωρημένους φρουροὺς τῆς πατρίδος μας.

Γ.Κ.

Υ.Γ. — Ζητοῦμεν συγγνώμην διότι ὁ χῶρος δὲν μᾶς ἐπιτρέπει νὰ γράψωμεν τὰ ὀνόματα τῶν παρευρεθέντων εἰς τὴν γιορτὴ αὐτή. Τὴν ἱκανοποίησι αὐτὴ ἀνέλαβον ἄλλοι, μιὰ καὶ ὁ τόπος μας γέμισε ἀπὸ δημοσιογράφους καὶ ἐφημεριδογράφους καὶ ὁ καθένας ἔχει ἐκλέξῃ τὸν ρόλον του.

ΒΑΣΙΛΕΙΟΝ ΤΗΣ ΕΛΛΑΔΟΣ
ΝΟΜΑΡΧΙΑΚΟΝ ΤΑΜΕΙΟΝ
ΘΕΣΠΡΩΤΙΑΣ

Ἀριθ. Πρωτ. 1262

ΠΕΡΙΛΗΨΙΣ ΔΙΑΚΗΡΥΞΕΩΣ

Τὸ Νομαρχιακὸν Ταμεῖον Θεσπρωτίας διακηρύττει ὅτι:

Ἐκτίθεται εἰς δημόσιον μειοδοτικὸν διαγωνισμὸν δι' ἐνσφραγίστων προσφορῶν δι' ἐκπτώσεως ἐπὶ τοῖς ἑκατὸν εἰς ἀκεραίας μονάδας ἐπὶ τῶν τιμῶν τοῦ ἐγκεκριμένου τιμολογίου καὶ ἄνευ ὁρίου ἡ ἀνάδειξις ἐργολάβου διὰ τὴν κατασκευὴν τοῦ ἔργου ὑδρεύσεως Κοινότητος Μαζαρακιᾶς.

Ὁ διαγωνισμὸς διενεργηθήσεται εἰς τὰ Γραφεῖα τῆς Διευθύνσεως Τεχνικῶν Ὑπηρεσιῶν Θεσπρωτίας ἐν Ἡγουμενίτσῃ ἐνώπιον ἀρμοδίας Ἐπιτροπῆς τὴν 13ην τοῦ μηνὸς Σεπτεμβρίου 1961, ἡμέραν Τετάρτην καὶ ὥραν 11 π.μ.

Ὁ προϋπολογισμὸς τοῦ ἔργου ἀνέρχεται εἰς δραχμὰς 1.280.000.

Δεκτοὶ εἰς τὸν διαγωνισμὸν ἐργολάβοι Δημοσίων Ἔργων Β' τάξεως καὶ ἄνω δι' ἔργα ὑδραυλικὰ προσκομίζοντες ἐγγυητικὴν ἐπιστολὴν 5% ἐπὶ τοῦ προϋπολογισμοῦ. Ἅπαντα τὰ σχετικὰ εἰσὶν κατατεθειμένα εἰς τὴν Διεύθυνσιν Τεχνικῶν Ὑπηρεσιῶν Θεσπρωτίας ἔνθα οἱ βουλόμενοι δύνανται νὰ λαμβάνωσιν γνῶσιν κατὰ τὰς ἐργασίμους ἡμέρας καὶ ὥρας.

Ἐν Ἡγουμενίτσῃ τῇ 18-8-61
Ὁ Πρόεδρος τοῦ Δ.Σ.
Νομάρχης Θεσπρωτίας
ΗΛΙΑΣ ΤΣΙΡΚΙΝΙΔΗΣ

Διὰ τὰ δάκρυα τῆς Παναγίας τῆς Μονῆς Γηρομερίου, θὰ ἀσχοληθῶμεν εἰς τὸ ἑπόμενον φύλλον.