ΧΡ. Β. ΠΑΠΑΣΤΑΥΡΟΥ
ΠΡΩΗΝ ΥΠΟΥΡΓΟΣ
& ΒΟΥΛΕΥΤΗΣ ΙΩΑΝΝΙΝΩΝ - ΘΕΣΠΡΩΤΙΑΣ
ΠΑΝΕΠΙΣΤΗΜΙΟΥ 57 - ΑΘΗΝΑΙ
ΤΗΛ. 3242.460

★

ΕΛΕΥΘΕΡΙΑ

Ἡ Ἑλλὰς εἶναι δημοκρατία

ΔΙΕΥΘΥΝΤΗΣ: ΠΑΝΟΣ Β ΚΟΚΚΑΣ

ΤΡΙΤΗ 28 ΟΚΤΩΒΡΙΟΥ 1947

ΑΡΧΙΣΥΝΤΑΚΤΗΣ: Θ ΠΑΠΑΚΩΝΣΤΑΝΤΙΝΟΥ—ΑΘΗΝΑΙ ΓΡΑΦΕΙΑ ΚΑΡΑΓΕΩΡΓΗ ΣΕΡΒΙΑΣ 4

ΑΝΕΞΑΡΤΗΤΟΣ ΠΡΩΪΝΗ ΕΦΗΜΕΡΙΣ

ΠΕΡΙΟΔΟΣ Α (ΚΑΤΟΧΗΣ) ΦΥΛ. 1-44 ΠΕΡΙΟΔΟΣ Β ΑΡΙΘ 966 ΓΙΜΗ ΦΥΛΛΟΥ ΔΡΑΧ 300

ΕΠΤΑ ΕΤΗ ΘΥΣΙΩΝ

Χωρὶς νὰ διαπραγματευθῆ μὲ κανένα, χωρὶς νὰ παζαρεύσῃ τίποτε, χωρὶς νὰ διερωτηθῆ διὰ τὴν ἔκβασιν, χαρούμενος, ὑπερήφανος καὶ ἀποφασιστικός, ἐρρίπτετο πρὸ ἑπτὰ ἐτῶν ὡσὰν σημερον εἰς τὴν δίνην τοῦ μεγάλου πολέμου ὁ λαὸς αὐτὸς τῶν αἰωνίων ἐφήβων. Κανεὶς δὲν εἶχε φροντίσει νὰ τὸν πληροφορήσῃ διὰ τὸ περιεχόμενον τοῦ ἀγῶνος. Τὸ καθεστὼς, ποὺ ἐπὶ τέσσαρα ἔτη ἐπίεζε τὰ στήθη του μὲ τὴν χαμέρπειάν του, ἐπιθήκιζεν ἀηδῶς τοὺς δύο μανιακοὺς τῆς κοσμοκρατορίας, ἀπέσυρεν ἀπὸ τὰ σχολεῖα τὴν διδασκαλίαν τοῦ «Ἐπιταφίου» τοῦ Περικλέους — τοῦ αἰωνίου αὐτοῦ ὕμνου πρὸς τὴν ἀνθρωπίνην ἀξιοπρέπειαν καὶ τὴν ἐλευθερίαν — καὶ ἀπηγόρευε τὸν παραμικρὸν ὑπαινιγμὸν εἰς βάρος τῶν δύο ἀπαισίων ἰνδαλμάτων του καὶ τῆς «κοσμοθεωρίας» των.

Κανεὶς ἀπὸ τοὺς «ἡγέτας» τοῦ ἑλληνικοῦ λαοῦ δὲν ἐπίστευεν εἰς τὸ ἐνδεχόμενον νίκης. Μόνον ἡ ἀνώνυμος μᾶζα εἶχε τὴν βεβαιότητά της. Καὶ ἔδωσεν ὄχι ἁπλῶς μίαν νίκην. Ἔδωσε τὴν πρώτην κατὰ ξηρὰν νίκην τῶν ἡνωμένων ἐθνῶν. Συνέθλιψεν εἰς τὰς νευρώδεις χεῖρας της τὸν θρῦλον ἑνὸς ἀηττήτου ἄξονος. Ἀνέτρεψεν ὁλόκληρον τὸ στρατηγικὸν πρόγραμμά του. Ἐφώτισε τὰς ψυχὰς τῶν ὑποδουλωμένων λαῶν τῆς Εὐρώπης μὲ τὸ γλυκὺ φέγγος τῆς ἐλπίδος καὶ τῆς ὑπερηφανείας διότι κάτου εὑρέθησαν ἄνθρωποι διὰ νὰ ἐξευτελίσουν τὰ σιδηρόφρακτα κτήνη τοῦ φασισμοῦ. Ἡ ὑπέροχος ἀνάτασις τοῦ λαοῦ αὐτοῦ ἔσχισε σὰν ἐκτυφλωτικὴ ἀστραπὴ τὸ πυκνὸν σκότος τῆς ἀπογνώσεως, εἰς τὸ ὁποῖον εἶχε βυθισθῆ ὁλόκληρος ἡ ἀνθρωπότης.

Συγκρίσεις μὲ τὸ παρὸν καὶ μεταμέλειαι δὲν ἔχουν θέσιν. Διότι αὐτό, ποὺ ἔγινε πρὸ ἑπτὰ ἐτῶν εἶναι ἀσύγκριτον καὶ μοναδικόν. Δὲν ὑπάρχει ὅμοιόν του εἰς τὴν παγκόσμιον ἱστορίαν. Καὶ ὅποιος σήμερα, ὑπὸ τὸ βάρος τῆς τραγικῆς πείρας τῶν γεγονότων, ποὺ διέρρευσαν, ἀναλογίζεται καὶ ἄλλας ἀπαντήσεις στὸ φοβερὸν ἐρώτημα τῆς ἡμέρας ἐκείνης, ἠμπορεῖ νὰ ἔχῃ τοῦ κόσμου τὰ ἐπιχειρήματα. Καὶ ὡς ἄτομον νὰ εἶναι δικαιωμένος. Εὑρίσκεται ὅμως ἔξω ἀπὸ τὸν βιολογικὸν καὶ τὸν ψυχολογικὸν τόνον τῆς φυλῆς αὐτῆς, ποὺ θὰ ἦτο δεκαπλασία ἐὰν ἡ ἄπτερος λογικὴ ἐδέσποζε τοῦ ψυχισμοῦ της. Τὴν νίκην μόνον ἠθέλησεν ἄπτερον. Ἡ γῆ αὐτὴ γεννᾷ ἐφήβους. Καὶ ἔχει τὸ μοναδικὸν προσὸν νὰ τοὺς κρατῇ ἐφήβους ἕως ὅτου ἐπανέλθουν εἰς τὰς ἀγκάλας της.

★

Ἐκάμφθη κάποτε τὸ ἔθνος εἰς τὴν ἐκ παρατάξεως μάχην. Καὶ ἐπέπεσαν ἐναντίον του τρεῖς δυνάσται. Αἱ πόλεις του, τὰ χωρία του, οἱ κάμποι του ἐγέμισαν ἀπὸ «κατακτητὰς», ποὺ ἠμιλλῶντο ποῖος νὰ ἐπιδείξῃ μεγαλυτέραν ἀπανθρωπίαν. Καὶ ποτὲ ἄλλοτε δὲν ἀνοίχθηκαν τόσοι τάφοι· καὶ δὲν ἐκάησαν τόσα σπίτια· καὶ δὲν διηρπάγησαν τόσα ἀγαθά.

Ἐπηκολούθησαν τὴν πτῶσιν του ἔτη φοβερά. Ἤλθαν στιγμαί, κατὰ τὰς ὁποίας ἡ μάχη τῶν ἡνωμένων ἐθνῶν ἐφαίνετο χαμένη. Ὁ λαὸς αὐτός, ἐν τούτοις, ἐρρίφθη ἐκ νέου χαρούμενος, ὑπερήφανος καὶ ἀποφασιστικὸς εἰς τὴν δίνην τῆς ὁλοψύχου ἀντιστάσεως κατὰ τῶν κατακτητῶν. Καὶ ἔγραψεν ἕνα νέον ἔπος, ποὺ θὰ ἦτο ἐφάμιλλον τοῦ πρώτου εἰς ἁγίαν ἀνάτασιν, ἂν περὶ τὰ τέλη του δὲν τὸ ἐμόλυναν μερικῶν κατήλων αἱ παράφρονες φιλοδοξίαι.

Ἡ ἀντίστασις τοῦ ἑλληνικοῦ λαοῦ μὲ τὸν καθολικὸν χαρακτῆρα της, ἀποτελεῖ τὴν ὡραιοτέραν ἔκφανσιν τοῦ δυναμισμοῦ τῆς ἑλληνικῆς φυλῆς καὶ τῆς βαθυτάτης πίστεώς της εἰς τὴν ἰδέαν τοῦ ἔθνους. Ὅσοι τὴν ἀντιμετωπίζουν σήμερον μὲ τὴν κακχυποψίαν τὴν μεταδεκεμβριανὴν καὶ θέλουν νὰ λέγωνται «ἐθνικόφρονες», διαπράττουν ἐγκληματικὸν σφάλμα. Λησμονοῦν ὅτι αἱ χιλιάδες τῶν μαζῶν, ποὺ ἐκινητοποιήθησαν κατὰ τοῦ κατακτητοῦ ἐν ὀνόματι τοῦ ἔθνους μόνον καὶ τῆς ἐλευθερίας του ἐκινητοποιήθησαν.

Ποτὲ ἄλλοτε τοῦ ἔθνους ἡ ἰδέα δὲν ἦτο ρωμαλεωτέρα εἰς τὴν ψυχὴν τοῦ λαοῦ, ὅσον κατὰ τὴν περίοδον αὐτὴν τῆς ἀντιστάσεως, ὁπότε εἶχαν συντριβῆ ὅλα τὰ ἐξωτερικὰ δείγματα τῆς ὑπάρξεώς του (κράτος, στρατὸς, κυβέρνησις κλπ.) καὶ εἶχεν ἀφεθῆ ὁ λαὸς μόνος του νὰ διαφεντέψῃ τὰς τύχας του. Χάριν αὐτοῦ καὶ ὄχι χάριν τῆς δεκεμβριανῆς «λαοκρατίας» ἔπεφτε σὰν θερισμένο στάχυ ὁ ἀγωνιστὴς ἐνώπιον τοῦ ἐκτελεστικοῦ ἀποσπάσματος· χάριν αὐτοῦ καὶ ὄχι χάριν τοῦ ἀνατολικοῦ σωσσιαλισμοῦ ἐκοκκίνιζε τοὺς δρόμους μὲ τὸ πολύτιμον αἷμα του ὁ φοιτητὴς καὶ ὁ ἐργάτης καὶ ἡ κοπέλλα τοῦ λαοῦ· χάριν αὐτοῦ καὶ ὄχι χάριν τῶν δούλων τοῦ Δημητρώφ ἐρρίπτετο μὲ λύσσαν εἰς τὴν μάχην ὁ ἀντάρτης· χάριν αὐτοῦ καὶ ὄχι χάριν τοῦ κοινωνικοῦ μηδενισμοῦ ἀγωνιοῦσε κάθε λεπτὸν ὁ μαχητὴς τοῦ μυστικοῦ πολέμου μέσα εἰς τὰς πόλεις. Εἶναι τὸ ἐκλεκτότερον τμῆμα τοῦ ἔθνους ὅσοι ἠγωνίσθησαν κατὰ τοῦ κατακτητοῦ. Καὶ τὸ ὑγιέστερον.

★

Ὅταν ἀνέτειλεν, ἐπὶ τέλους, ὁ ἥλιος τῆς ἐλευθερίας, τάφους καὶ ἐρείπια ἐφώτισεν. Ἐπὶ ἄλλα τριάμισυ χρόνια ὁ ἑλληνικὸς λαὸς ἐμάχετο. «Καταστρέφετε τὰ πάντα!», τοῦ ἔλεγαν οἱ σύμμαχοι. (Πόσον σύμφωνοι — ἀλήθεια — ἦσαν τότε εἰς τὰς συστάσεις των πρὸς τὸν ἑλληνικὸν λαὸν καὶ εἰς τοὺς ὕμνους των πρὸς αὐτόν!) Καὶ ὁ ἑλληνικὸς λαὸς — αἰωνίως ἔφηβος — ἀνετίνασσε γεφύρας, κατέστρεφε σιδηροδρομικὰς γραμμάς, ἐφόνευεν ἐχθρούς. Καὶ οἱ ἐχθροὶ ἐτουφέκιζαν ἀθώους καὶ ἔκαιαν σπίτια καὶ ἀπεγύμνωναν τὸν τόπον. Καὶ ἡ Ἑλλὰς εἶχε μεταβληθῆ εἰς ἕνα ἀπέραντον πεδίον μάχης. Διατί; Διὰ νὰ ἀπασχολοῦνται εἰς αὐτὸ μερικαὶ ἐχθρικαὶ μεραρχίαι καὶ νὰ μὴ σταλοῦν εἰς τὸ ἀνατολικὸν ἢ εἰς τὸ δυτικὸν μέτωπον (ὅπου θὰ ἐφόνευον Ρώσους ἢ Ἀγγλοσάξωνας).

Μίαν ἡμέραν οἱ ἐχθροὶ μᾶς ἐγκατέλειψαν. Καὶ ἦλθεν ἡ πολυπόθητος ἐλευθερία. Καὶ ἐχάσαμεν ἡμεῖς ὅλην τὴν σημασίαν μας ὡς παρενοχλητῶν τοῦ ἐχθροῦ. Οἱ μεγάλοι φίλοι μας — νικηταὶ πλέον — ἐχωρίσθησαν, ἐντὸς ὀλίγου, εἰς δύο στρατόπεδα. Δὲν τοὺς ἐχωρίσαμεν ἡμεῖς καὶ θὰ ἐδικαιούμεθα νὰ διεκδικήσωμεν ἴσην φιλίαν καὶ ἴσην συμπάθειαν καὶ πρὸ παντὸς ἴσον ἀνδρισμὸν καὶ ἀπὸ τοὺς μὲν καὶ ἀπὸ τοὺς δέ. Καὶ ἴσην ὑποστήριξιν τῶν δικαίων μας ἐκ μέρους των. Εγίναμεν, ἐν τούτοις, αἰφνιδίως ἐνοχλητικοὶ πτωχοὶ συγγενεῖς. Πτωχοὶ εἴμεθα πάντοτε καὶ ἡ τετραετία τοῦ πολέμου καὶ τῆς ἀντιστάσεως μᾶς ἔκαμε παμπτώχους. Ἐνοχλητικοὶ ὅμως; Ἡ ἐκπλήρωσις ἠθικοῦ χρέους ἀπέναντι ἑνὸς μικροῦ μάρτυρος λαοῦ, ἀποτελεῖ ἐνόχλησιν;

Ἔτσι φαίνεται. Διότι ξαφνικὰ ἤρχισαν ὅλοι νὰ μᾶς εὑρίσκουν ἐλαττώματα. Τοὺς ὑπεβάλαμεν ὡρισμένας — ἐλαχίστας — ἐθνικὰς διεκδικήσεις. Καὶ μᾶς εἶπαν οἱ δυτικοὶ φίλοι μας ὅτι πρέπει νὰ εἴμεθα λογικοὶ καὶ νὰ μὴ ζητοῦμεν οὔτε τὴν Β. Ἤπειρον, ποὺ, κατοικουμένην ἀπὸ Ἕλληνας, τετράκις τὴν ἐποτίσαμεν μὲ τὸ αἷμα μας, οὔτε στρατηγικὴν βελτίωσιν τῶν συνόρων μας πρὸς τὴν Βουλγαρίαν, ἀπὸ ὅπου τρὶς μᾶς ἐπετέθησαν οἱ Βούλγαροι ἐντὸς τριάντα ἐτῶν. Διότι, μᾶς εἶπαν, δὲν πρέπει νὰ ὀξυνθοῦν αἱ σχέσεις μας μὲ τοὺς ἀνατολικούς. Καὶ μᾶς εἶπαν οἱ ἀνατολικοὶ ὅτι εἴμεθα ἰμπεριαλισταί. Μάλιστα, ἐμεῖς. (Δὲν εἴχαμε κάμει, βλέπετε, κανένα σύμφωνον φιλίας καὶ ἀμοιβαίας βοηθείας μὲ τὴν Γερμανίαν διὰ νὰ πάρωμεν τὴν μισὴν Πολωνίαν ἢ τὴν Δοβρουτσᾶν, ὁπότε δὲν θὰ εἴμεθα ἰμπεριαλισταί). Καὶ ὄχι μόνον ἰμπεριαλισταί, ἀλλὰ καὶ μοναρχοφασίσται. Μάλιστα, ἐμεῖς. Ἐγίναμεν ἔτσι ξαφνικὰ, μόλις ἐλευθερωθήκαμεν.

Καὶ ἐξαπέλυσαν ἐναντίον μας οἱ ἐπὶ κεφαλῆς τῶν ἀνατολικῶν τοὺς σκύλακάς των, ποὺ ἦσαν ἀνέκαθεν οἱ δημοκρατικώτεροι λαοὶ τοῦ κόσμου — τοὺς δύο ἐξ αὐτῶν ὁ ἀκραιφνὴς δημοκρατισμός των τοὺς εἶχε κάμει ἀηδεῖς ὑπηρέτας τῶν Γερμανῶν καὶ τῶν Ἰταλῶν — ὄχι μόνον διὰ νὰ μᾶς ὑβρίζουν καὶ νὰ μᾶς προπηλακίζουν αὐτοὶ ἐν ὀνόματι τῆς ἀτυχοῦς δημοκρατίας, ἀλλὰ καὶ διὰ νὰ διεκδικοῦν ἐδάφη μας, ἐπισήμως ἢ ἡμιεπισήμως, καὶ ἐν ὀνόματι πάντοτε τοῦ ἀντιἰμπεριαλισμοῦ: τὴν Θράκην, τὴν Μακεδονίαν, τὴν Ἤπειρον! Πόσον ἔχουν χάσει τὴν σημασίαν των αἱ λέξεις εἰς τὸν μεταπολεμικὸν κόσμον...

★

Ὁ πόλεμος, ποὺ ἤρχισε πρὸ ἑπτὰ ἐτῶν, δὲν ἔχει τελειωσει ἀκόμη διὰ τοὺς Ἕλληνας. Εὑρίσκεται σήμερον εἰς τὴν τρίτην φάσιν του. Ἡ πρώτη ἦτο ἡ ἀποθέωσις. Ἡ δευτέρα, τὸ ὁλοκαύτωμα. Ἡ σημερινὴ, εἶναι ἡ φάσις τῆς ἐπιβιώσεως. Ἐσωτερικοὶ καὶ ἐξωτερικοὶ ἐχθροὶ ἀπειλοῦν σήμερον τὴν ἀκεραιότητα καὶ τὴν ὑπόστασιν τοῦ ἔθνους. Οἱ ἐξωτερικοὶ ἐχθροί του εἶναι γνωστοί. Οἱ ἐσωτερικοὶ, ἐντοπίζονται. Καὶ ἀπὸ αὐτοὺς, οἱ συνειδητοὶ εἶναι ἐλάχιστοι. Οἱ περισσότεροι ἢ δὲν ἔχουν συνείδησιν τοῦ ρόλου, τὸν ὁποῖον ἐν τελευταίᾳ ἀναλύσει διαδραματίζουν, ἢ δὲν ἔχουν τὴν δύναμιν καὶ τὴν δυνατότητα νὰ ἐλευθερωθοῦν ἀπὸ τὴν τανάλιαν τῆς προδοσίας.

Αὐτὸ ἰσχύει δι' ὅσους κρατοῦν τὰ ὅπλα ἢ καθοδηγοῦν ἐκ τοῦ ἀσφαλοῦς τὸν ἐγκληματικὸν καὶ προδοτικὸν ἀγῶνα τῶν ἐνόπλων. Ἡ ἄλλη, ἡ μεγάλη μᾶζα τῶν ἀριστερῶν, παρ' ὅλην τὴν δυσάρεστον πεῖραν τῆς τελευταίας διετίας, γνωρίζει ὅτι δὲν ἠμπορεῖ ν' ἀποτελῇ ἰδανικὸν κανενὸς δημοκρατικοῦ Ἕλληνος ἡ ἐξαθλίωσις τοῦ ἑλληνικοῦ λαοῦ μὲ τὰς συστηματικὰς καταστροφὰς συγκοινωνιῶν, ἐσοδειῶν καὶ χωρίων· κανενὸς κοινωνικοῦ ἀναμορφωτοῦ, ὁ διαμελισμὸς τῆς χώρας του μεταξὺ δοσιλόγων καὶ ληστρικῶν ἐθνῶν· κανενὸς τιμίου ἀνθρώπου, ἡ παράτασις τῆς σημερινῆς ἀλληλοσφαγῆς, θύματα τῆς ὁποίας εἶναι τέκνα τῆς πολυπαθοῦς αὐτῆς φυλῆς. Ποῖος δημοκρατικὸς, ποῖος σοσιαλιστὴς, ποῖος κομμουνιστὴς — τίμιος καὶ ἀπέναντι τοῦ ἑαυτοῦ του καὶ ἀπέναντι τῆς ἰδεολογίας του — δέχεται νὰ χάσῃ ἡ Ἑλλὰς τὴν Θράκην, τὴν Μακεδονίαν, τὴν Ἤπειρον; Οὐδείς. Αὐτὴ, ἐν τούτοις, θὰ εἶναι ἡ συνέπεια ἐπιτυχίας τυχὸν τοῦ συμμοριακοῦ ἀγῶνος ὑπὸ τὴν σημερινὴν του μορφήν.

★

Ζοῦμεν εἰς ἕνα τόπον, ποὺ εἶναι ὁ ὡραιότερος τῆς γῆς. Μόνον ὅποιος ἔχει ξενιτευθῆ μπορεῖ ν' ἀντιληφθῇ τὴν ἀνεκτίμητη ὁμορφιὰ του. Βουνὰ, κάμποι, θάλασσες, οὐρανός, ὅλα μὲ τὴν ἀπαλότητά τους, μὲ τὶς αἰθέριες γραμμές των, μὲ τὸ ὑπέροχο φῶς των, καλοῦν τὸν ἄνθρωπον διὰ τὰ ἔργα τῆς εἰρήνης καὶ τὴν χαρὰν τῆς ζωῆς. Μετεβάλαμεν, ἐν τούτοις, τὸν τόπον αὐτὸν εἰς κόλασιν. Ποτὲ ἄλλοτε ὁ ἄνθρωπος δὲν εἶχε πέσει ἐδῶ τόσον χαμηλά. Μᾶς ἐχώρισαν καὶ κατὰ τὸ παρελθὸν πάθη. Ἀλλὰ τὸ ἐμφύλιον μῖσος ποτὲ δὲν ἤγγισε τὰς σημερινὰς κορυφάς. Ὁ φόνος, ἡ καταστροφὴ, τὸ ἔγκλημα, ἦτο ἐξαίρεσις τότε. Τώρα ἔγινε κανών. Κάποια βασικὴ διαστροφὴ τοῦ ψυχισμοῦ μας ἔχει συντελεσθῆ. Καὶ ἂν συνεχισθῇ ἡ κατάστασις αὐτὴ, δὲν θὰ μείνῃ τίποτε ὄρθιον, οὔτε ἀπὸ τὰ ἔργα τῆς ζωῆς, οὔτε ἀπὸ τὰ ἔργα τοῦ ἀνθρώπου.

Πρὸ ἑπτὰ ἐτῶν ὁ ἑλληνικὸς λαὸς ἐξεκίνησε διὰ νὰ φθάσῃ εἰς τὰ ἄστρα. Καὶ ἔφθασε. Ἀγαποῦσε τότε τὸν ἑαυτόν του καὶ ἂς ἔμπαινεν εἰς ἕνα δρόμον, ποὺ ἦτο γεμᾶτος θυσίες. Σήμερα φαίνεται νὰ ἔχῃ χάσει τὴν ἐξιδανικευμένην αὐτὴν φιλαυτίαν του. Κανένα κοινωνικὸν καθεστὼς δὲν ἠμπορεῖ νὰ θεμελιωθῇ ἐπάνω εἰς τάφους. εἰς ἐρείπια καὶ εἰς ἀκρωτηριασμούς. Καμμία πολιτικὴ θεωρία δὲν ἠμπορεῖ νὰ εὐδοκιμήσῃ καὶ ν' ἀποδώσῃ καρποὺς μὲ τὴν τυραννίαν καὶ τὴν βίαν. Καμμία ἰδεολογία δὲν ἠμπορεῖ ν' ἀνθήσῃ ὑπὸ τὸ καῦμα τοῦ μίσους καὶ τῆς ἀπεχθείας τῶν πολλῶν.

Ἂς διδαχθῶμεν ἀπὸ τὴν φοβερὰν πεῖραν τῆς ἑπταετίας αὐτῆς. Ἂς ἀγαπήσωμεν πάλιν τοὺς ἑαυτούς μας καὶ τὸν τόπον μας, διότι τὸ ἀξίζουν. Κανένα νέο χέρι δὲν πρέπει νὰ ὁπλισθῇ κατὰ τοῦ ἔθνους. Παράτασις τῆς σημερινῆς τραγωδίας ἰσοδυναμεῖ μὲ αὐτοκτονίαν καὶ ἐγκλημα κατὰ τοῦ συνόλου. Ἀγαθὸν κανένα δὲν πρόκειται νὰ προκύψῃ ἀπὸ αὐτήν. Ἐκεῖνοι, ποὺ σήμερα ἐμφανίζονται ὡς προασπισταὶ τῶν ἐλευθεριῶν μας, θὰ ἐπιπέσουν αὔριον ὡς γῦπες κατὰ τῆς χώρας μας διὰ νὰ πραγματοποιήσουν — «διὰ φιλικῶν συνεννοήσεων» μὲ τοὺς μισθοφόρους των ἀρχηγοὺς τῆς ἀνταρσίας — τὰς ἐδαφικὰς των εἰς βάρος μας διεκδικήσεις, τὰς ὁποίας οὐδέποτε ἀπέκρυψαν. Καὶ τότε κάθε τίμιος ἀριστερὸς συναισθανόμενος τὸ μέγεθος τῆς ἀπάτης, τῆς ὁποίας ἔπεσε θῦμα, καὶ τοῦ ἐγκλήματος, τὸ ὁποῖον διέπραξε, μόνον εἰς τὴν αὐτοχειρίαν θὰ εὕρῃ λύτρωσιν. Ἡ ἐλευθερία, ἡ δημοκρατία, ἡ κοινωνικὴ δικαιοσύνη, ἡ ἀνεξαρτησία, ἡ πρόοδος, ἠμποροῦν μὲ χιλίους τρόπους νὰ ἐξασφαλισθοῦν. Μὲ τὴν ἀνταρσίαν, εἶναι ἀδύνατον.

— Μητέρα, μεγαλόψυχη στὸν πόνο καὶ στὴ δόξα
κι' ἂν τὸ κρυφὸ μυστήριο ζοῦν πάντα τὰ παιδιά σου
μὲ λογισμὸ καὶ μ' ὄνειρο... τί χάρ' ἔχουν τὰ μάτια...
Τὰ μάτια τοῦτα νὰ σ' ἰδοῦν...

ΔΙΟΝ. ΣΟΛΩΜΟΣ
«Ἐλεύθεροι πολιορκημένοι»

(Ξυλογραφία τοῦ κ. Σπ. Βασιλείου διὰ τὴν «Ἐλευθερίαν»)

ΑΠΟ ΤΗΝ ΚΑΘΟΛΙΚΗΝ ΑΝΤΙΣΤΑΣΙΝ ΤΟΥ ΕΘΝΟΥΣ

ΧΑΪΔΑΡΙ

ΑΝΑΜΝΗΣΕΙΣ ΤΟΥ ΠΡΟΕΔΡΟΥ ΤΗΣ ΚΥΒΕΡΝΗΣΕΩΣ κ. Θ. ΣΟΦΟΥΛΗ

Ὁ πρωθυπουργὸς κ. Σοφούλης εἶχε τὴν εὐγενῆ καλωσύνην νὰ ἐπιτρέψῃ τὴν δημοσίευσιν ἀφηγήσεώς του πρὸς συντάκτην τῆς «Ἐλευθερίας», περὶ τῆς συλλήψεως καὶ τῆς τετραμήνου ἐγκαθείρξεώς του εἰς τὸ στρατόπεδον τοῦ Χαϊδαρίου:

«Μὲ ξύπνησαν στὶς 2 τὸ πρωΐ. Ὁ θόρυβος ποὺ ἔκαναν ἀνεστάτωσε ὁλόκληρη τὴν πολυκατοικία. Μὲ ὑποχρέωσαν νὰ καθήσω σὲ μιὰ πολυθρόνα, μὲ τὶς πυτζάμες, καὶ ὕστερα ἄρχισαν γενικὴ ἔρευνα. Δὲν ἄφησαν τίποτε ποὺ νὰ μὴν ψάξουν. Τὰ βιβλία μου σελίδα πρὸς σελίδα. Ἀπὸ τὰ συρτάρια μου δὲν ἄφησαν χαρτάκι ποὺ νὰ μὴ διαβάσουν. Κατόπιν ἦρθε ἡ σειρὰ τῶν ρούχων. Τρομερὴ ἀνησυχία μὲ κατέλαβε. Στὸ κάτω δεξὶ τσεπάκι τοῦ γιλέκου μου εἶχα ἕνα σημείωμα κάποιας ἀγγλικῆς μυστικῆς ὑπηρεσίας, γιὰ πληροφορίες ποὺ ζητοῦσε τὸ Κάϊρο. Εἶχα τύχη ὅμως. Ἔψαξε τὰ τρία τσεπάκια ὁ Γερμανὸς καὶ πέταξε τὸ γιλέκο. Βαρέθηκε φαίνεται.

Ἀφοῦ τέλειωσε ἡ ἔρευνα μ' ἄφησαν νὰ ντυθῶ καὶ μὲ ὡδήγησαν στὰ ΕΣ—ΕΣ στὴν ὁδὸν Μέρλιν. Μ' ἔκλεισαν σ' ἕνα μπουντροῦμι καὶ τὰ χαράματα μὲ μετέφεραν στὸ Χαϊδάρι.

Ἔμεινα τέσσερις μῆνες ἐκεῖ, ἀπὸ τὰς ἀρχὰς Μαΐου ἕως τὰς 13 Σεπτεμβρίου 44. Οὔτε μοῦ εἶπαν γιατὶ μὲ συνέλαβαν, οὔτε μοῦ ἔδωσαν καμμίαν ἐξήγησιν ὅταν μὲ ἀπηλευθέρωσαν. Ἕνα πρωὶ ἦλθεν ὁ φύλακας καὶ μοῦ εἶπε νὰ ἑτοιμασθῶ γιατὶ φεύγω. Τὸν ρώτησα: «Πῶς αὐτό;»

«Δὲν ξέρω, μοῦ ἀπήντησε, πρέπει νὰ φύγῃς καὶ γρήγορα».

«Μ' αὐτὸ μοιάζει μὲ ἔξωσι. Ἔτσι στὰ καλὰ καθούμενα;»

Κι' ἐνῶ περίμενα τὸ αὐτοκίνητο τοῦ Ἐρυθροῦ Σταυροῦ γιὰ νὰ δώσω τ' ἀπλυτά μου, μὲ παρέλαβε ἕνα γερμανικὸ αὐτοκίνητο καὶ μὲ ξανάφερε στὴν ὁδὸν Μέρλιν. Ἀνέβηκα εἰς τὸ τελευταῖον πάτωμα καὶ ἐπειδὴ τὸ χαρτὶ τῆς ἀπολύσεως δὲν ἦταν ἑτοιμο μὲ κατέβασαν πάλι σὲ μπουντροῦμι. Ἔπειτα ἀπὸ μερικὲς ὧρες ἑτοιμάσθηκε τὸ χαρτί.

Ἔ, δέβαια, κάτι θάξεραν ποὺ μὲ συνέλαβαν.

Στὸ Χαϊδάρι μ' εἶχαν σ' ἕνα δωμάτιο μόνον. Ἡ μεγάλη ἑνόχλησις ἦταν οἱ κορηοί. Χιλιάδες εἶχε τὸ κρεββάτι. Ἔτσι ἀναγκάσθηκα νὰ κοιμᾶμαι στὸ πάτωμα, πάνω σὲ μιὰ κουβέρτα, μὲ προσκέφαλο ἕνα κουτὶ ἀπὸ δέμα τοῦ Ἐρυθροῦ Σταυροῦ. Ἀπὸ τὸ σπίτι μοῦ εἶχαν στείλει μιὰ σαὶζ—λόγκ, ἀλλὰ μετὰ δυὸ—τρεῖς ἡμέρες τὴν πῆραν οἱ Γερμανοί. Ὅλο ἔλεγαν ὅτι θὰ μοῦ τὴν ξαναφέρουν, ποτὲ ὅμως δὲν τὴν ξαναεῖδα.

Μοῦ ἐπέτρεψαν νὰ ἔχω καὶ ἐφημερίδες ἀπ' αὐτές, βέβαια, τὶς δικές τους. Κάπου—κάπου ἔπαιρνα καὶ κανένα σημείωμα κρυμμένο μέσα στὰ τρόφιμα, ποὺ μοῦ ἔστελναν ἀπὸ τὸ σπίτι. Τὴν ἀπόβασιν στὴν Νορμανδία τὴν ἔμαθα ἀπὸ ἐναν κρατούμενον τῆς ἐμπιστοσύνης τῶν Γερμανῶν. Ἐνῶ ἔκανα τὸν περίπατό μου σ' ἕνα μικρὸ χῶρο κλεισμένο μὲ συρματοπλέγματα — κάθε ἡμέρα μισὴ ὥρα — τὸν εἶδα νὰ τρέχῃ. Δὲν καταλάβαινα τί τοῦ συμβαίνει. Πλησίασε πρὸς τὸ συρματόπλεγμα. Ὅταν ἔφθασε κοντά μου, ἔκαμε πὼς παραπάτησε καὶ ἔπεσε χάμω. Ἄφησε μιὰ ἐφημερίδα, ποὺ μόλις ὁ φρουρός μου γύρισε τὴν πλάτη, ἔσκυψα καὶ τὴν πῆρα. Ἀπὸ τὶς δικές τους ἦταν, ἀλλὰ φρέσκια. Οἱ ἄλλες ἐρχόταν πολὺ μπαγιατικες.

Γνώρισα καὶ τὸν Σομάνα, Σιμάνα, πὼς τὸν λένε; Μιὰ ἡμέρα ἄκουσα θόρυβο ἀπὸ πολλὲς μπότες, πρὸς τὸ μέρος τοῦ δωματίου μου. Κατάλαβα ὅτι ἦταν γιὰ μένα καὶ περίμενα ὄρθιος ν' ἀνοίξῃ ἡ θύρα, γιὰ νὰ μὴν ἀναγκασθῶ νὰ σηκωθῶ ὅταν θὰ ἔμπαιναν μέσα. Ὅταν ξεκλείδωσαν τὰ λουκέτα — χρειαζόταν κάνα δυὸ λεπτὰ κάθε φορὰ γι' αὐτὸ τὸ ξεκλείδωμα — παρουσιάσθηκε στὴν ἀνοιχτὴ θύρα αὐτὸς ὁ Σαμάνα. Τὸν κύτταξα καλὰ στὰ μάτια, δὲν μοῦπε λέξι, χαιρέτησε στρατιωτικὰ καὶ ἔφυγε. Ποῦ νὰ βρίσκεται τώρα;

Ἡ ἀγωνία στὸ Χαϊδάρι ἦταν τὸ προσκλητήριο. Γινόταν τὸ διάλεγμα γιὰ τὴ δουλειὰ καὶ γιὰ τὸ ἐκτελεστικὸ ἀπόσπασμα. Ὅταν ἀκουγόταν πέντε κτίστες, τέσσαρες μαραγκοί, τὰ πράγματα ἦσαν καλά. Ὅταν φώναζαν ὀνόματα πάγωνε ἡ καρδιά σου. Ἤξερες γιὰ ποῦ τοὺς πήγαιναν. Καὶ ἡ ἡμέρα γινόταν μαύρη. Ἦταν ἡ πιὸ τρομερὴ καὶ ἀπάνθρωπος ἐπιλογή. Τὸ μεγαλύτερον στῖγμα σ' αὐτὸν τὸν πόλεμον.

Ποτὲ δὲν μπόρεσα ν' ἀντιληφθῶ γιατὶ οἱ Γερμανοὶ ζητοῦσαν ἀπὸ τοὺς κρατουμένους νὰ τραγουδᾶνε καὶ τοὺς ἦταν ἀδιάφορον τί τραγούδια τραγουδοῦσαν. Στὸ συσσίτιο, στὴν καθαριότητα, στὴ δουλειά, παντοῦ τραγοῦδι. Καὶ τὰ περισσότερα τραγούδια ἔβριζαν τοὺς Γερμανοὺς καὶ ἦσαν καθαρὰ ἐπαναστατικά. Ἐπίσης εἶχαν μιὰ πολὺ ἁπλῆ μέθοδο γιὰ νὰ δείχνουν σ' ἕναν κρατούμενο ὅτι ἔπρεπε ν' ἀπομακρυνθῇ ἀπὸ κάποιους μέρος. Τὸν κλωτσοῦσαν. Αὐτὸ συνέβαινε καὶ ὅταν ἕνας φρουρὸς τὸν καλοῦσε γιὰ νὰ τοῦ μιλήσῃ. Ἀφοῦ τοῦ ἔλεγε ὅ,τι ἤθελε νὰ τοῦ πῇ, τὸν κλωτσοῦσε γιὰ νὰ τοῦ δείξῃ ὅτι ἡ συνομιλία τέλειωσε. Γερμανικὴ κουλτοῦρα. Καλύτερα νὰ ἔλειπε.

Παρακολουθοῦσα τὴ ζωὴ τοῦ στρατοπέδου ὅσο μοῦ ἐπέτρεπεν ἡ ἀπομόνωσίς μου. Ἔτρωγα ἀπὸ τὸ ἴδιο συσσίτιον. Εἶμαι πολὺ εὐχαριστημένος ποὺ πέρασα καὶ ἐγὼ τὴν ἴδια ταλαιπωρία ποὺ ὑπέστησαν χιλιάδες Ἕλληνες».

ΠΙΝΔΟΣ

Η ΠΡΩΤΗ ΝΙΚΗΦΟΡΟΣ ΜΑΧΗ ΤΩΝ ΗΝ

ΤΡΙΤΗ, 28 Όκτωβρίου 1947
Τερεντίου — Εύνικης

ΕΛΕΥΘΕΡΙΑ

Σελήνη 25 ημερών. Ανατολή ηλίου 6.49. Δύσις ηλίου 5.29.

Η ζωή της πόλεως

ΤΟ «ΘΑΥΜΑ»

Τί είναι εκείνο που δημιούργησε το θαύμα της Αλβανίας; Άκούω τις στερεότυπες φράσεις, με τις οποίες συνθέτουν τον ενθουσιώδη πανηγυρικό τους οι ρήτορες της ημέρας:

— Το ηρωϊκόν πνεύμα της φυλής!

— Ο έμφυτος και άγνος πατριωτισμός του Έλληνος!

— Το παράδειγμα των αρχαίων μας προγόνων και των αγωνιστών του 21!

Σύμφωνοι. Όμως όλες αυτές οι διαπιστώσεις δεν είναι αίτιες. Είναι αποτέλεσμα. Αποτέλεσμα της ψυχικής ιδιοτητος του Έλληνος που λέγεται με μιά λέξι: «Φιλότιμο». Σ' αυτό το ρωμαίικο φιλότιμο, είς βάρος του οποίου μεγάλες δόσεις σαρκασμού και ειρωνείας δαπανώνται επιπολαίως, οφείλουμε ν' αναζητήσουμε και το θαύμα της Αλβανίας και το θαύμα του 21 και το θαύμα του Μαραθώνος και όλα τα θαύματα που έχουν θαμπώσει τα έκπληκτα μάτια της ανθρωπότητος και της ιστορίας από τ' αρχαία χρόνια ως σήμερα. Ο Έλλην είναι έκ φύσεως άνθρωπος καλός, άγαθός, ευγενικός, αισθηματικός, φιλειρηνικός και ποτέ φιλοπόλεμος. Φτάνει να μην του «πατήσης τον κάλο», όπου φαίνεται ότι έδρεύει το φιλότιμό του. Όταν θα συμβή αυτό, ο άμνος μετα6άλλεται σε λεοντάρι.

Έτσι έγινε και τότε, στις 28 Όκτωβρίου του 1940. Ο μακαρίτης Μπενίτο, στηριζόμενος στα όκτώ εκατομμύρια των λογχών του, έκανε το μοιραίο λάθος να πατήση τον κάλο του ελληνικού λαού. Τον έβιξε σ' αυτά τη μικρή, άλλα τόσο εύθικτη χορδή, που λέγεται φιλότιμο. Και τότε, αυτός ο μικρός σε άριθμό λαός, που τον έβλεπε σαν ένα σμήνος από κουνούπια στον ορίζοντα του Ιμπερο, χωρίς αεροπλάνα, χωρίς τάνκς, χωρίς σύγχρονο όπλισμό, χωρίς κάλτσες άκόμα, ξεχύθηκε στους δρόμους με μιά στεντόρεια κραυγή:

— Στη Ρώμη!

Και έγινε το θαύμα: Από το ένα μέρος της ζυγαριάς τα αεροπλάνα. Τα μηχανοκίνητα. Τα τάνκς. Τα όκτώ εκατομμύρια λόγχες. Τα φτερά των καπέλλων. Το γόητρο της μεγάλης αυτοκρατορίας. Το ψεύτικο μεγαλείο της Ρώμης. Το δέος του φοβερού συνεταίρου, με τις άτελείωτες στρατιές του. Οι πρώτοι βρίσκουν το άξονος. Η άριθμητική. Και από το άλλο το φιλότιμο. Αυτή η άϋλη και άόρατη ψυχική ουσία, που δεν μετριέται με άριθμητικά δεδομένα. Που δεν την λαμβάνουν υπ' όψι τους ούτε τα επιτελεία, ούτε η διπλωματία, ούτε η στατιστική. Και γίκησε το φιλότιμο. Με μιά κραυγή: «Αέρα!». Γιατί ένας άέρας είναι το φιλότιμο. Ένας άέρας που γίνεται σίφουνας και συνεπαίρνει τα πάντα και συντρίβει μεραρχίες κι' έξαπλίζει αυτοκρατορίες και ξεσχίζει στρατηγικούς χάρτες καϊκενορτοποιεί μεγαλεπήβολα σχέδια και στραβώνει έκείνους, που νομίζουν πώς έχουν τα μάτια τους άνοιχτά...

Να πού οφείλεται το θαύμα της Αλβανίας και το θαύμα των όχυρών και όλα τα θαύματα που έχει δημιουργήσει αυτή η μικρή φυλή, που κατοικεί σ' έναν ξερο βράχο της Ευρώπης και τρέφεται με ψωμί κι' ελιά.

— Για ένα φιλότιμο ζή ο άνθρωπος! λέει κάπου ο Έλλην.

Πολύ περισσότερο ένας λαός.

ΕGO

ΥΠΟΥΡΓΕΙΟΝ ΔΗΜΟΣΙΑΣ ΤΑΞΕΩΣ

ΥΠΗΡΕΣΙΑ ΠΡΟΣΤΑΣΙΑΣ ΕΘΝΙΚΟΥ ΝΟΜΙΣΜΑΤΟΣ

ΑΝΑΚΟΙΝΩΣΙΣ ΚΑΙ ΠΡΟΣΚΛΗΣΙΣ

Πρὸς τοὺς ἐξ ἐνοικιάσεων καὶ πάσης ἄλλης αἰτίας ὀφείλοντάς πρὸς κατοικοῦντας ἐν ἀλλοδαπῇ.

Ὑπενθυμίζομεν διὰ τελευταίαν φορὰν ὅτι κατ' ἄρθρ. 13 Α. Ν. 1704)1939 «περὶ τροποποιήσεως ... νόμων περὶ προστασίας τοῦ ἐθνικοῦ νομίσματος» αἱ ἐκ πάσης αἰτίας καταβλητέαι ἐν Ἑλλάδι ὀφειλαὶ πρὸς ἐγκατεστημένους ἐπαγγελματικῶς μονίμως ἐν ἀλλοδαπῇ ἢ κατοίκους ἀλλοδαπῆς, ἤτοι καὶ αἱ ἐξ ἐνοικίων ἑκάστοτε ὀφειλαὶ πρὸς αὐτοὺς ἐξοφλοῦνται ὑποχρεωτικῶς διὰ καταθέσεως τοῦ ὀφειλομένου ποσοῦ εἰς δεσμευμένον λ!σμὸν παρὰ Τραπέζῃ ἐξουσιοδοτημένῃ ἢ τῷ Ταμείῳ Παρακαταθηκῶν καὶ Δανείων ἐπ' ὀνόματι τοῦ δικαιούχου, ἐξ ἧς οὗτος ἀδειᾳ τῆς Τραπέζης τῆς Ἑλλάδος δύναται νὰ ἀποσύρῃ, ἄλλως αἱ γενόμεναι καταβολαὶ δὲν συνεπάγονται ἐξόφλησιν. Πάντες οἱ συνεργήσαντες εἰς τοιαύτην καταστρατήγησιν τοῦ νόμου (δικαιοῦχοι ἢ ὀφείλεται καὶ πληρεξούσιοι αὐτῶν, συνεργοὶ κλπ.) κατ' ἄρθρ. 14 ἰδίου νόμου, ὡς ἐτροποποιήθη ὑπὸ τοῦ ἄρθρ. 2 Α. Ν. 710 τῆς 7)12)1945 τιμωροῦνται μὲ φυλάκισιν ἀπὸ δύο μηνῶν μέχρι τριῶν ἐτῶν, μὲ χρηματικὴν ποινὴν ἀπὸ τοῦ διπλασίου μέχρι τοῦ δεκαπλασίου τῆς ἀξίας τοῦ ἀντικειμένου τῆς παραβάσεως καὶ αὐτοδικαίως στεροῦνται τῆς προστασίας τοῦ ἐνοικιοστασίου, τοῦ εἰσαγωγικοῦ δικαιώματος κλπ., δύναται δὲ καὶ ἐκτόπισις νὰ ἐπιβληθῇ. Εἰς ἰδιώτας συντελοῦντας εἰς τὴν ἀνακάλυψιν τοιούτων παραβάσεων, μετὰ τὴν ἀμετάκλητον καταδίκην τῶν ὑπαιτίων, παρέχεται ἀμοιβὴ 5% τῆς ἀξίας τοῦ ἀντικειμένου τῆς παραβάσεως.

Προκειμένου περὶ ἐνοικίων προσκαλοῦνται οἱ ὑπόχρεοι ὅπως συμμορφωθῶσι πρὸς τὰ ἀνωτέρω καὶ ἐν ταὐτῷ ὑποβάλωσιν εἰς τὴν Τράπεζαν τῆς Ἑλλάδος (Τμῆμα Καταθέσεων Ἰδιωτῶν) μέχρι τέλους Νοεμβρίου 1947 ὑπεύθυνον δήλωσιν ἐν ᾗ θὰ καθορίζωνται:

α) τὸ ὀνοματεπώνυμον τοῦ ἐν τῇ ἀλλοδαπῇ ἰδιοκτήτου ἢ ὁπωσδήποτε δικαιούχου,

β) ἡ τοποθεσία τοῦ ἀκινήτου, ὁδὸς καὶ ἀριθμός,

γ) τὰ εἰσπραχθέντα ἀπὸ τοῦ Νοεμβρίου 1944 μέχρι 30 Σ)βρίου 1947 ἐνοίκια (βάσει τοῦ κατ' Ὀκτώβριον 1940 βασικοῦ τοιούτου) ὡς καὶ τὰ νῦν εἰσπραττόμενα μηνιαίως.

δ) ὁ τρόπος καθ' ὃν ἐνδεχομένως διετέθη μέρος τῶν ἐνοικίων ὡς καὶ τὸ ὄνομα τῆς Τραπέζης παρ' ἧ εὑρίσκονται κατατεθειμένα.

Παρερχομένης ἀπράκτου τῆς ἄνω προθεσμίας, (τῆς ὁποίας παρατάσιν δύναται νὰ χορηγήσῃ δι' ἀποχρώντας λόγους ἡ Τράπεζα τῆς Ἑλλάδος), θέλει ἀσκηθῇ ποινικὴ δίωξις τῶν παραβατῶν βάσει καὶ τῶν ἀνὰ χεῖρας ἡμῶν καὶ τῆς Τραπέζης τῆς Ἑλλάδος σχετικῶν στοιχείων ἐν οἷς καὶ οἱ συνταχθέντες ἀλφαβητικοὶ πίνακες βάσει τῶν φορολογικῶν καταλόγων οἰκοδομῶν ἀπὸ τῶν προπολεμικῶν ἐτῶν μέχρι σήμερον.

Διευκρινίζεται ὅτι οἱ ὀφείλεται μισθωταὶ δύνανται νὰ καταθέσωσι τὰ ὀφειλόμενα ἐνοίκια εἰς τὸν νόμιμον πληρεξούσιον τοῦ ἐν τῇ ἀλλοδαπῇ δικαιούχου ἔναντι ἀποδείξεως βεβαιούσης ὅτι εἰσεπράχθη ὑπὸ τούτου τὸ ὀφειλόμενον ποσὸν πρὸς κατάθεσιν ἐπ' ὀνόματι τοῦ ἐν τῇ ἀλλοδαπῇ δικαιούχου παρὰ Τραπέζῃ συμφώνως τῷ Νόμῳ.

Ἐν Ἀθήναις τῇ 25 Ὀκτωβρίου 1947.

Ὁ παρὰ τῷ ὑπουργείῳ Δημοσίας Τάξεως Ὑπηρεσίᾳ Προστασίας Ἐθνικοῦ Νομίσματος

ΟΔΟΝΤΩΝ

Ἐξαγωγαί, θεραπεῖαι, προσθῆκαι χρυσῶν μεταλλικῶν καὶ ὀδοντοστοιχιῶν εἰς τιμὰς λαϊκὰς «Ἁγ. ΒΑΡΒΑΡΑ» Πατησίων — Χαλκοκονδύλη 20.

Συμφώνως τῷ ἄρθ. 6 § 1 Α.Ν. 1092)1938

Ἐκδότης: Ἐκδόσεις «Ἐλευθερία» Α. Ε.
Γραφεῖα: Ὁδὸς Καραγεώργη Σερβίας 4ο

Διευθυντής: Πάνος Β. Κόκκας
Κατοικία: Ὁδὸς Λυκαβηττοῦ ἀριθ. /
Ὑπεύθυνος Τυπογραφείου: Βασίλειος Ι. Ἀραγιάννης. Ἀμησσοῦ 24, Ν. Σμύρνη

ΡΑΔΙΟΦΩΝΟΝ

Ὥρα 7 Ἔναρξις—Ἑωθινὸν — Τὸ πρῶτον ἀνακοινωθὲν τοῦ πολέμου — Κανονισοβολισμοί —Κωδωνοκρουσίαι—Ἀκάθιστος Ὕμνος. 7.15 Εἰδήσεις. 7.30 Ἐμβατήρια καὶ θούρια. 8 Ἱστορικὸν χρονικόν. 8.10 Ἐθνικὰ ἑλληνικὰ τραγούδια. 8.30 Ἀπαγγελία ποιημάτων ἐμπνευσμένων ἀπὸ τὸ Ἑλληνικὸν Ἔπος 1940—41. 8.40 Μουσικὴ διὰ μπάντα. 9 Ἐθνικὰ τραγούδια. 9.20 Ὁμιλία. 9.30 Ἐμβατήρια. 10 Μετάδοσις τῆς δοξολογίας. 10.30 Περιγραφὴ τῆς παρελάσεως ἀπὸ τὸν χῶρον τοῦ Μνημείου τοῦ Ἀγνώστου Στρατιώτου. 12.30 Κρητικὰ τραγούδια. 12.45 Δωδεκανησιακὰ τραγούδια 1 Ἐμβατήρια. 1.15 Εἰδήσεις. 1.10 Πατριωτικὰ τραγούδια. 1.45 Ἀπαγγελία ποιημάτων. 1.50 Συμφωνικὰ ἔργα. 2.15 Εἰδήσεις. 2.30 «Ἀδούλωτοι σκλάδοι στὴν Βόρειον Ἤπειρο». Πατριωτικὴ σκηνή. 3.10 Ἐμβατήρια. 3.20 Ὁμιλία. 3.30 Τραγούδια τοῦ πολέμου. 5 Τραγούδια. 5.20 Ἐμβατήρια. 5.30 Διὰ τὰ παιδιὰ τῆς Ἑλλάδος. 5.45 Ἐκπομπὴ γαλλική. 6 Μετάδοσις τῆς πανηγυρικῆς ἑορτῆς τῆς Ἀκαδημίας. 7 Νοτιοαφρικανικὴ ἐκπομπή. 7.15 Ἐμβατήρια. 7.30 Ἐκπομπὴ διὰ τὴν Βουλγαρίαν. 7.45 Ἐκπομπὴ διὰ τὴν Γιουγκοσλαυίαν. 8 Μουσική. 8.15 Εἰδήσεις. 8.30 Ἑλληνικὴ ραψῳδία. 8.45 Δημοτικὰ τραγούδια. 9.15 Ἡ Ὥρα τῆς Βορείου Ἑλλάδος. 9.30 Ἐκπομπὴ ἀπὸ τὴν Ἀμερικήν. 9.45 Μουσική. 10 ἐ Ἡ Ἑλλάς» τοῦ Σέλλευ. 11 Δημοτικὰ τραγούδια. 11.15 Εἰδήσεις. 11.30 Μουσική. 12 Ἐμβατήρια. 12.30 Εἰδήσεις.

—o×o—

Η ΕΘΝΙΚΗ ΕΟΡΤΗ

Οἱ μαθηταὶ τῶν Κατηχητικῶν Σχολείων Ἁγ. Μαρκέλλα—Βοτανικοῦ, ἐωρτασαν τὴν ἐπέτειον τῆς ἐθνικῆς μας ἑορτῆς προχθὲς Κυριακήν, τὸν πανηγυρικὸν τῆς ἡμέρας ἐξεφώνησεν ὁ κατηχητὴς κ. Παναγιώτης Ξυνὸς ἐξάρας τὴν σημασίαν τῆς 28ης Ὀκτωβρίου τοῦ 1940. Ἡ ὡραία αὐτὴ τελετὴ ἔληξε μὲ τὸν Ἐθνικὸν Ὕμνον.

—o×o—

ΕΚΔΟΣΕΙΣ

Εἰς ἕνα ὡραῖον τόμον ἐκ 400 πυκνοτυπωμένων σελίδων ἐκυκλοφόρησε κατ' αὐτὰς τὸ νέον βιβλίον τοῦ κ. Μάρκου Τσούρη, καθηγητοῦ τοῦ Κολλεγίου Ἀθηνῶν, μὲ τὸν τίτλον «Ὀργάνωσις παιδείας καὶ λειτουργία σχολείων».

— Ἐκυκλοφόρησε τὸ 5ον τεῦχος τοῦ Ὀκτωβρίου τῆς μηνιαίας ἐπιθεωρήσεως «Οἰκονομία καὶ Δίκαιον Ἐργασίας» μὲ ἐνδιαφέρουσαν ὡς πάντοτε ὕλην ἐπὶ τῶν θεμάτων τῆς ἐργασίας.

Ἐξεδόθη καὶ ἐκυκλοφόρησεν εἰς λιαν ἐπιμελημένην ἔκδοσιν τὸ 2ον τεῦχος (Μαΐου—Αὐγούστου 1947) τοῦ περιοδικοῦ «Κρητικὰ Χρονικὰ», τὸ ὁποῖον ἤρχισεν ἐκδιδόμενον εἰς τὸ Ἡράκλειον τῆς Κρήτης μὲ σκοπὸν τὴν ἐπιστημονικὴν ἔρευναν τῆς ἱστορίας καὶ τῆς φιλολογίας τῆς μεγαλονήσου. Τὸ τεῦχος τοῦτο, με 240 σελίδας καὶ 10 πίνακας ἐκτὸς κειμένου, περιέχει ἀξιολόγους ἐπιστημονικὰς μελέτας καὶ βιβλιοκρισίας.

Ὑπὸ τὸν τίτλον «Ἐξελισσόμενον Δίκαιον», ἐξεδόθη παρὰ τοῦ ἐν Πάτραις δικηγόρου κ. Γεωργίου Δ. Θέμελη, βιβλίον περιέχον 14 διατριβὰς ἐπὶ πρωτοτύπων θεμάτων τοῦ Ἀστικοῦ καὶ Ποινικοῦ Δικαίου.

ΤΡΑΚΤΕΡ «ΖΕΤΟΡ» Ντῆζελ ἀκαθάρτου πετρελαίου, 25 πραγματικῶν ἵππων μετὰ δύο ἀρότρων, ἄμεσος ἡ ταχεῖα παράδοσις. Πετρελαιομηχαναὶ ΣΛΑΒΙΑ Ντῆζελ 5—27 ἵππων ΓΟΥΙΛΣΩΝ ὁριζόντιοι Ντῆζελ 23 — 300 ἵπ. ΚΑΛΕΝΜΠΕΡΓΚ θαλάσσης Ντῆζελ 36—300 ἵππων βαρέος τύπου 320—360 στροφῶν ἀμεσοφόρτωτοι. Ἀποκλειστικοὶ ἀντιπρόσωποι Σ. ΠΑΝΑΓΙΩΤΟΠΟΥΛΟΣ, Ἀλκαμένους 76, τηλ. 82-827, Ἀθῆναι.

ΘΕΑΜΑΤΑ

ΘΕΑΤΡΑ

ΑΛΙΚΗΣ (Θέατρον Γέχνης): «Ἤτο λοι τους παιδιά μου».
ΑΡΓΥΡΟΠΟΥΛΟΥ: «Δουλειές δυο κάνικες».
ΔΗΜΟΤΙΚΟΝ (Πειραιῶς): «Πέρσαι».
ΚΩΤΟΠΟΥΛΗ (Ρεξ): «Δύσε το φως
ΚΕΝΤΡΙΚΟΝ (Λογοθετίδης): «Ἕνα ἥρως μὲ ποντόφλες»
ΛΥΡΙΚΗ ΣΚΗΝΗ: Ἑορτασμὸς 28ης Ὀκτωβρίου.
ΠΑΠΑΪΩΑΝΝΟΥ: εἰ ελάτε χω

ΚΙΝΗΜΑΤΟΓΡΑΦΟΙ

ΑΤΤΙΚΟΝ: Μπεντέλια.
ΑΠΟΛΛΩΝ: Πὲς πῶς μ' ἀγαπο
ΑΣΤΟΡ: Μεγάλες προσδοκίες
ΑΣΤΥ: Στὴν κόψη τοῦ ξυραφ
ΒΡΕΤΑΝΙΑ: Στὸ περιθώριο τ
ΕΣΠΕΡΟΣ: Χίμαιρες.
ΙΝΤΕΑΛ: Φλεγόμενο Μαρόκο.
ΚΡΟΝΟΣ: Παιδιὰ τῆς Ἀθήνας
ΜΟΝΤΙΑΛ: Ἀρχόντισσα τῆς ζουγλας
ΟΡΦΕΥΣ: Σεχραζάτ.
ΠΑΛΛΑΣ: Μαῦρος καβρέπτης.
ΠΑΝΘΕΟΝ: Παιδιὰ τῆς Ἀθήνας
ΡΕΞ: Πριγκήπισσα καὶ πειρατὴς
ΣΙΝΕΑΚ: Ἐπίκαιρα γεγονότα
ΤΙΤΑΝΙΑ: Σεχραζάτ.
ΣΤΑΡ: Μπεντέλια.

Β Προβολῆς.

ΑΘΗΝΑΙΚΟΝ: Ὁδὸς Μαντελὲν 13.
ΑΛΑΣΚΑ: Ἄγγελοι καὶ δαίμονες.
ΑΡΗΣ: Ματωμένα χέρια.
ΑΣΤΗΡ: Βιρτζίνια.
ΑΤΘΙΣ: Λάφος τῆς συμφορᾶς.
ΓΡΑΝΑΔΑ: Θηλυκὸς σατανᾶς.
ΓΚΡΕΚΑ: Φανταστικὴ συμφωνία
ΕΔΕΜ: Ἥρθες ἀργά.
ΕΤΟΥΑΛ: Κίτρινη κόλασις.
ΗΡΩΔΕΙΟΝ: Ἡ Κρῆτη στὶς φλόγες
ΘΗΣΕΥΣ: Κορδέτα Κ. 225.
ΙΡΙΣ: Κορίτσια τοῦ Πάουερ.
ΚΟΣΜΟΣ: Πειρασμὸς ἡδονῆς.
ΚΡΟΝΟΣ: Κοιλὰς τοῦ ἡλίου.
ΚΡΥΣΤΑΛ: Μεγάλη στιγμή.
ΜΟΝ ΣΙΝΕ: Πόνος τῆς ἀγάπης
Ν. ΕΛΛΑΣ: Θρῦλοι τῆς Βαγδάτης
Ν. ΡΟΖΙΚΛΑΙΡ: Μαῦρος δράκος
ΟΡΦΕΥΣ: Πῦρ.
ΠΑΛΛΑΣ: Ἐξιλέωσις.
ΠΑΝΕΛΛΗΝΙΟΝ: Ὁ Λυτρωτής.
ΡΕΟ: Ἀκόμα πιὸ ψηλά.
ΣΠΟΡΤΙΓΚ: Μαργαριτάρι τοῦ Νότου.

(Πειραιῶς)

ΑΛΚΑΖΑΡ: Ζορὸ καὶ ἡ λεγεὼν τον.
ΑΠΟΛΛΩΝ: Ἄγγελοι καὶ δαίμονες.
ΒΑΛΚΑΝΙΑ: Ἀγρυπνοῦσα μπεμπέκα.
ΕΚΛΑΙΡ: Σταυροδρόμι τῆς Σαγκόης.
ΚΑΠΙΤΟΛ: Ταρζὰν καὶ ἡ γυναῖκα λεοπάρδαλις.
ΚΡΥΣΤΑΛ: Σαμποτὲρ.
ΛΟΥΞ: Κόνγκι—Τόνγκ.
ΟΡΦΕΥΣ: Κόλασις μαύρου χρυσοῦ.
ΠΑΛΛΑΣ: Μεγάλη ἀγάπη.
ΠΑΛΛΑΣ (Ταμπ.): Σύγκρουσις τιτάνων.
ΡΕΞ: Ἐξῆρξε βομβάνης.
ΣΠΛΕΝΤΙΤ: Μυστικὸ τῆς ὄπερας.
ΧΑΙ ΛΑΙΦ: Βοῦλ τῆς Βαγδάτης.

—o×o—

Η ΒΙΟΜΗΧ. ΣΧΟΛΗ

Τὰ μαθήματα τοῦ Β' καὶ Γ' ἔτους τῆς Ἀνωτ. Σχολῆς Βιομηχ. Σπουδῶν ἀρχονται ἀπὸ τῆς προσεχοῦς Τετάρτης 29 τρέχοντος.

—o×o—

ΚΙΝΗΣΙΣ ΠΛΗΘΥΣΜΟΥ

Γεννήσεις 47 (ἄρρ. 23, θῆλ. 24). Γάμοι 8. Θάνατοι 32. (ἄρρ. 18, θῆλ. 14). Νοσήματα: Φυματίωσις 7. Καρκίνος 6, Καρδιακὰ 6, Διάφορα 13.

—o×o—

ΔΙΑΝΥΚΤΕΡΕΥΟΝΤΑ ΦΑΡΜΑΚΕΙΑ=

28 Ὀκτωβρίου

Γερολυμᾶτος Σμάτς 2, Πατεράκης Βύρωνος — Διον. Ἀρεοπαγίτου, Κουβέλης Ψαρρῶν 43, Λεμὸς Ἑλ. Βενιζέλου Ὁμόνοια, Σαφὸς Θεμιστοκλέους 80, Βαφίας Θερμοπυλῶν — Λεωνίδου, Φράγκος πλατ. Μεταξουργείου, Χρήστου 28ης Ὀκτωβρίου 174, Παπαϊωάννου Ἀχαρνῶν 110, Τσοπανάκης Ἐρατοσθένους 27, Ἰατρόπουλος συν. Δουργούτη Τ.Κ. 44, Σκουλικάρης Κηφισίας 18δ Ἐρ. Στ. Τσαφίστα Βουλιαγμένης 169.

ΟΙ «ΒΟΥΛΓΑΡΟΙ»

Ἐκυκλοφόρησεν εἰς τρίτην ἔκδοσιν τὸ γνωστὸν ἔργον τοῦ κ. Μανώλη Κανελλῆ «Οἱ Βούλγαροι» καὶ πωλεῖται εἰς ὅλα τὰ κεντρικὰ βιβλιοπωλεῖα.

Ἡ κ. Βάσω Μανωλίδου, συνομιλοῦσα μετὰ τοῦ μεγάλου Ἀμερικανοῦ συγγραφέως Μάξουελ Ἄντερσον εἰς Νέαν Ὑόρκην. Ὡς γνωστόν, εἰς τὸ ἔργον τοῦ Ἄντερσον «Ἰωάννα τῆς Λωρραίνης», τὸ ὁποῖον θὰ ἀναβιβασθῇ προσεχῶς εἰς τὸ «Ρέξ», θὰ πρωταγωνιστήσῃ ἡ ἐκλεκτὴ Ἑλληνὶς καλλιτέχνις.

ΣΤΑΥΡΟΛΕΞΟΝ ΑΡ. 349

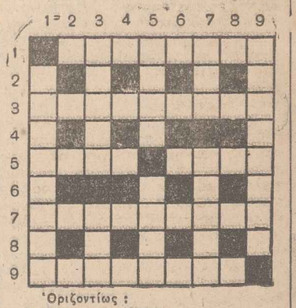

Ὁριζοντίως:

1. Ὅρος τῆς Ἑλλάδος.
3. Ἐνδιαφέρουν πάντοτε τοὺς δικηγόρους.
5. Μία ἀπὸ τὶς πρῶτες λέξεις τῆς προσευχῆς μας — Γυναικεῖον ὄνομα.
7. Ζοῦν ἀπὸ αἰώνων πλάνητα βίον
9. Χαρακτηρίζει τὸν καλὸν χριστιανόν. Καθέτως:
1. Εὐρωπαϊκὴ δροσερά.
3. Εἶμαι πτωχός. — Σύνδεσμος.
5. Ἰαπωνικὸν νόμισμα. — «Τὸν.... ποὺ δὲν σὲ βοηθᾷ νὰ μὴ τὸν προσκυνᾷς» (παροιμ.).
7. Ἡ μισὴ μοῦγα μας. — Ἐμπορικὸς λιμὴν τῆς Γαλλίας.
9. Τὸν νεύρων ἢ μυῶν συστολή.

ΛΥΣΙΣ ΣΤΑΥΡΟΛΕΞΟΥ ΑΡ. 348

Ὀριζοντίως: 1. Καφηρεὺς, 3. Καταγίδα, 5. Συναλλαγή, 7. Παραγουάη, 9 Ὁ ἁσταθής.

Καθέτως: 1. Ἑκὰς, —Πρό, 3. Ἄρταν —Ρὶς, 5. Ἡμιπληγία, 7. Ἐπὶ—Ἀμυχή, 9. Σία—Ἤδης.

ΚΟΙΝΩΝΙΚΑ

ΓΝΩΣΤΟΠΟΙΗΣΙΣ ΜΕΛΛΟΝΤΙΩΝ ΓΑΜΩΝ

Γνωστοποιεῖται συμφώνως τῷ ἄρθρῳ 1369 τοῦ Ἀστικοῦ Κώδικος, ὅτι μέλλουσι νὰ ἐλθωσιν εἰς γάμον τελεσθησομένου ἐν Νικαίᾳ.

Ὁ ΚΩΝΣΤΑΝΤΙΝΟΣ ΚΟΥΤΣΙΛΕΟΣ γεννηθεὶς εἰς Λάγια Λακωνίας, κάτοικος Νικαίας, υἱὸς τοῦ Γεωργίου καὶ τῆς Καλλιόπης τὸ γένος Πιερράκου καὶ ἡ ΡΟΖΙΚ ΑΚΤΑΡΙΑΝ, γεννηθεῖσα ἐν Σμύρνῃ Μικρᾶς Ἀσίας, κάτοικος Νικαίας,, θυγάτηρ τοῦ Καραμὲτ καὶ τῆς Λουσῆς τὸ γένος Μενεξελιάν.

—o×o—

ΑΡΡΑΒΩΝΕΣ

Πέτρος Κ. Ράνος, ἐκδότης, βιβλιοπάλης—Βάσω Ἐπισκοπάκη, ἐμνηστεύθησαν. Εὔχομαι ταχείαν τὴν στέψιν. Δ. Κώτσου

ΓΑΜΟΙ

Νῖκος Στρατηγάκης — Ἄρτεμις Παπαδιαμάντη, ἐτέλεσαν τοὺς γάμους των τὴν 28—10—47.

ΕΠΙΣΤΟΛΑΙ

Πρὸς τὴν «Ἐλευθερίαν»

ΠΕΡΙ ΔΙΚΑΙΟΣΥΝΗΣ

Κύριε Διευθυντά,

Ἐπιτρέψατέ μου ν' ἀποταθῶ εἰς τὴν ἔγκριτον ἐφημερίδα σας, πρὸς τὴν ὁποίαν ἔχω ἰδιαιτέραν ἐκτίμησιν, διὰ τὴν εὐθυκρισίαν καὶ καυστικὴν ἀρθρογραφίαν της καὶ ἐρωτήσω ποῖον εἶδος Δικαιοσύνη ἐξασκεῖται εἰς τὸν δυστυχῆ αὐτὸν τόπο μετὰ τὴν ἀπελευθέρωσι καὶ ἰδίως κατὰ τὰς τελευταίας ἡμέρας.

Πῶς κρίνετε σεῖς τὸ φαινόμενον τῶν ἐκτελέσεων κατὰ δεκάδας κοινῶν ἐγκλημάτων, ἀνταρτῶν κλπ. ἐνῶ παραμένουν ἀκόμη ἀνεκτέλεστοι καὶ ἐν περιωπῇ ἴσως διαβιοῦντες, οἱ καταπροδόσαντες, καταπυραννήσαντες καὶ παραδόσαντες ἑκατοντάδας ὁλοκλήρους εἰς τοὺς κατακτητὰς Γερμανοὺς περιδόξου ἡρωϊσ(!!!) Λάμπου καὶ συντροφίᾳ; Μήπως αὐτοὶ στὰ φέμματα κατεδικάσθηκαν τόσες φορὲς εἰς θάνατον;

Ποία Δικαιοσύνη διέπει τὸν τόπον αὐτὸν, ὅταν οἱ συνεργάτες τοῦ ἐχθροῦ, χαμερπῆ καὶ συχαμερὰ ἑρπετά, θεωροῦνται ἥρωες καὶ πατριῶται καὶ ἐγκληματίαι, κακοῦργοι, οἱ ἀντιστασθέντες καὶ πολεμήσαντες διαφοροτρόπως τοὺς κατακτητάς;

Εἶμαι 75 ἐτῶν, ἀνήκω εἰς τοὺς Φιλελευθέρους, ἄκρος φίλος τοῦ Μεγάλου μας Βενιζέλου καὶ θέλω νὰ πιστεύω ὅτι διατηρῶ ἀκόμη ἀγνὰ πατριωτικὰ αἰσθήματα. Ὁμολογῶ ὅτι ἡ κατάστασίς μας γενικῶς, μὲ συντρίβει καὶ μὲ ἐχει βυθίσει εἰς φυσικὴν ὀδύνην συλλογιζόμενος τὸ κατάντημά μας. Διεπράχθησαν τεράστια σφάλματα διὰ τὸ κατάντημα αὐτό, τὰ ὁποῖα πολλάκις ἐκαυτηριάσαμε καὶ τὰ ὁποῖα μᾶς ἔφεραν στὸν φοβερὸ ἀλληλοσπαραγμό. Ἕνα ἀπὸ τὰ οὐσιώδη σφάλματα ὑπῆρξε καὶ ἡ μονόπλευρος Δικαιοσύνη καὶ ἡ παντελὴς ἔλλειψις ἰσοπολιτείας εὐθὺς ἐξ ἀρχῆς. Ἐξ αὐτῶν ἐδημιουργήθη τὸ ὀδιέξοδον, ὅπου ἦτο ἐπόμενον, τὸ ὁποῖον Κύριος οἶδε πότε θὰ λήξῃ καὶ ποίας φοβερὰς συνεπείας θὰ ἐχῃ γιὰ τὴ δυσυχισμένη πατρίδα μας.

Ἀθῆναι 25)10)47. Μετὰ τιμῆς Γ. Ν. Σ. Παρεπίδημος

ΑΘΛΗΤΙΚΑ

Τὸ πρωτάθλημα ποδοσφαίρου

ΤΑ ΑΠΟΤΕΛΕΣΜΑΤΑ ΤΩΝ ΑΓΩΝΩΝ

Συνεχίσθησαν τὸ ἀπόγευμα τῆς Κυριακῆς οἱ ποδοσφαιρικοὶ ἀγῶνες διὰ τὸ πρωτάθλημα Ἀθηνῶν. Τὰ ἀποτελέσματα τῶν ἀγώνων αὐτῶν εἶναι τὰ ἀκόλουθα:

Παναθηναϊκὸς — Ἀθηναϊκὸς 1—0, Α.Ε.Κ—Ἀπόλλων 0—0, Φωστὴρ—Παιωνιος 3—1. Δάφνη—Ἀστὴρ 2—0.

ΤΟ ΠΡΩΤΑΘΛΗΜΑ ΤΟΥ ΠΕΙΡΑΙΩΣ —

Διὰ τὸ ποδοσφαιρικὸν πρωτάθλημα τοῦ Πειραιῶς ἐγιναν οἱ ἑξῆς ἀγῶνες: Πανελευσινιακὸς — Νεάπολις 3—0, Ἄρης—Ἄμυνα 4—3, Ὀλυμπιακὸς—Ἀτρόμητος 2—0, Ἐθνικὸς — Προοδευτικὴ 5—1.

ΤΟ ΚΥΠΕΛΛΟΝ ΕΛΛΑΔΟΣ

Διὰ τὸ ποδοσφαιρικὸν κύπελλον τῆς Ἑλλάδος ἐγιναν τὴν Κυριακὴν συναντήσεις μὲ τὰ ἑξῆς ἀποτελέσματα: Ἀτρόμητος — Μικρασιατικὴ 4—4, Α.Ο. Κηφισιᾶς — Ἐθνικὸς Ἀστὴρ 4—3, Ἡλυσσιακὸς — φίλαθλοι 3—1, Νίκη Ἀμπελοκήπων—Βικτώρια 4—2, Ἀττικὸς — Παγκράτι 2—1.

Ο ΣΗΜΕΡΙΝΟΣ ΠΟΔΟΣΦΑΙΡΙΚΟΣ

Σήμερον τὸ ἀπόγευμα εἰς τὸ γήπεδον τοῦ Παναθηναϊκοῦ θὰ γίνῃ ποδοσφαιρικὸς ἀγὼν μὲ ἀντιπάλους τὰς μικτὰς ὁμάδας Ἀθηνῶν καὶ Πειραιῶς.

ΜΑΝΤΑΡΙΣΜΑΤΑ

Ἐνδυμασιῶν, σχίσιμο, κόψιμο σκορφάγωμα, ἐφθαρμένοι καβάλλοι, διορθώνονται δι' ὀφάνσεως παρ' εἰδικοῦ τεχνίτου σπουδάσαντος εἰς τὸ ἐξωτερικόν. Γυρίζονται κοστούμια, παλτὰ καὶ καμπαρτίνες. Ραφεῖον «Νέα Οἰκονομία», Δώρου 5 γ, (1ον πάτωμα), Ἀδελφοὶ Λώλη, Τηλέφωνον 55-314.

Ο ΘΗΣΑΥΡΟΣ

ΚΥΚΛΟΦΟΡΗΣΕ ΣΗΜΕΡΟΝ ΤΡΙΤΗΝ

ΠΑΝΗΓΥΡΙΚΟΣ

Ἀφιερωμένος στὴν ἐπέτειο τῆς 28ης Ὀκτωβρίου

ΜΕ 100

Πολύχρωμες καὶ πλουσία εἰκονογραφημένες ΣΕΛΙΔΕΣ

ΟΛΟΧΡΥΣΟ ΕΞΩΦΥΛΛΟ

Στὸ ἐξαιρετικὸ αὐτὸ τεῦχος ἐ

ΤΡΙΤΗ, 28 Ὀκτωβρίου 1947

ΕΛΕΥΘΕΡΙΑ

Ἀνεξάρτητος πρωϊνὴ ἐφημερίς

ΜΕΤΑ ΤΗΝ ΕΠΙΒΕΒΑΙΩΣΙΝ ΤΗΣ ΝΙΚΗΣ ΤΟΥ

Ο κ. ΝΤΕ ΓΚΩΛ ΖΗΤΕΙ ΔΙΑΛΥΣΙΝ ΒΟΥΛΗΣ ΚΑΙ ΝΕΑΣ ΕΚΛΟΓΑΣ

μὲ τὸ πλειοψηφικὸν σύστημα

Η ΚΟΜΜΟΥΝΙΣΤΙΚΗ ΠΑΡΑΤΑΞΙΣ ΑΠΩΛΕΣΕ ΚΑΙ ΝΕΑΣ ΕΔΡΑΣ

ΟΙ ΣΟΣΙΑΛΙΣΤΑΙ ΕΝΙΣΧΥΘΗΣΑΝ ΣΗΜΑΝΤΙΚΩΣ

ΠΑΡΙΣΙΟΙ, 27 Ὀκτωβρίου (Ἰδιαιτέρα ὑπηρεσία)

Αἱ χθεσιναὶ συμπληρωματικαὶ ἐκλογαὶ ἐπεβεβαίωσαν εἰς τὰς γενικὰς γραμμὰς τὰ ἀποτελέσματα τῆς προηγουμένης Κυριακῆς μὲ κύριον χαρακτηριστικὸν τὴν συσπείρωσιν τῆς δεξιᾶς περὶ τὸν στρατηγὸν Ντὲ Γκώλ. Σημαντικὸν ἐπίσης χαρακτηριστικὸν εἶναι ἡ ἀξιόλογος μείωσις τῆς κομμουνιστικῆς δυνάμεως καὶ ἡ ἀπροσδόκητος ἐνίσχυσις τῶν σοσιαλιστῶν. Τονίζεται δὲ ἰδιαιτέρως ἡ φθορὰ τὴν ὁποίαν ὑπέστησαν οἱ κομμουνισταὶ εἰς τὰ περίχωρα τῶν Παρισίων καὶ εἰς τὴν βιομηχανικὴν περιοχὴν τῆς Βορείου Γαλλίας ὅπου ἦσαν ἄλλοτε αἱ βάσεις τῆς κομμουνιστικῆς δυνάμεως.

Ἐν τῷ μεταξύ, ὁ στρατηγὸς Ντὲ Γκώλ, ἐνισχυμένος καὶ ἀπὸ τὰ χθεσινὰ ἀποτελέσματα ἐπανέδη σήμερον ἐνεργῶς εἰς τὸν πολιτικὸν ἀγῶνα ζητήσας διὰ διηλώσεων των τὴν διάλυσιν τῆς Βουλῆς καὶ τὴν διενέργειαν ἐκλογῶν μὲ πλειοψηφικὸν σύστημα. Ὁ στρατηγὸς ἐπιμένει εἰς τὴν βασικὴν ἀρχὴν τῆς πολιτικῆς του κινήσεως ἤτοι τὴν ἀνάγκην μεταρρυθμίσεως τοῦ συντάγματος ὥστε νὰ δοθοῦν μεγαλυτέρα δύναμις εἰς τὴν ἐκτελεστικὴν ἐξουσίαν. Ὁ στρατηγὸς τονίζει ὅτι οἱ βουλευταὶ ὀφείλουν νὰ λάβουν ὑπ' ὄψιν τὴν ἐπιτυχίαν τοῦ «Συναγερμοῦ τοῦ Γαλλικοῦ Λαοῦ» ἥτις δεικνύει τὰς διαθέσεις τῆς χώρας καὶ νὰ ψηφίσουν τὴν διάλυσιν τῆς Βουλῆς».

Ὁ συνεργάτης τοῦ γαλλικοῦ πρακτορείου κ. Ροτβὰν ἐκφράζει τὴν γνώμην ὅτι εἶναι ἀμφίβολον νὰ εὑρεθῇ πλειοψηφία τῶν δύο τρίτων τῆς Ἐθνικῆς Συνελεύσεως διὰ νὰ ἐγκρίνῃ τὴν διάλυσίν της.

«Τὸ ζήτημα αὐτὸ—συνεχίζει—τὸ ὁποῖον θέτει ὁ στρατηγὸς Ντὲ Γκώλ, θὰ προκαλέσῃ ζωηρὰς ἀντιγνωμίας. Πολλοὶ φρονοῦν ὅτι ἐν πρώτοις, προτοῦ ληφθῇ ἀπόφασις διὰ τὴν διάλυσιν τῆς Βουλῆς πρέπει νὰ παρέλθῃ προθεσμία 18 μηνῶν, ὑπολογιζομένη ἀπὸ τῶν τελευταίων γενικῶν ἐκλογῶν καὶ νὰ γίνουν δύο ὑπουργικαὶ κρίσεις. Ἐξ ἄλλου, ὁ στρατηγὸς δὲν ζητεῖ μόνον τὴν ἀναθεώρησιν τοῦ Συντάγματος ἀλλὰ καὶ τὴν μεταρρύθμισιν τοῦ ἐκλογικοῦ νόμου διὰ τῆς ἐφαρμογῆς τοῦ πλειοψηφικοῦ συστήματος.

«Ὁ σημερινὸς ἐκλογικὸς νόμος ἐπεκρίθη συχνότερον ἀπὸ τὸ Σύνταγμα, τινὲς δὲ κατηγόρησαν τὸν στρατηγὸν ὅτι στρέφει τὰς ἐπικρίσεις του ἐπὶ κακου στόχου, ἐπικρίνων τὸ Σύνταγμα ἐνῷ θὰ ἔπρεπε νὰ ἐπικρίνῃ τὸν ὑφιστάμενον ἐκλογικὸν νόμον».

Κατόπιν τούτου ἀναμένεται μὲ ἐνδιαφέρον ἡ αὐριανὴ (σημερινὴ) σύγκλησις τῆς Ἐθνοσυνελεύσεως.

Σήμερον συνῆλθε τὸ ὑπουργικὸν συμβούλιον ὑπὸ τὴν προεδρίαν τοῦ προέδρου τῆς Δημοκρατίας κ. Ὠριόλ, προκειμένου νὰ καθαρτίσῃ τὰς κυβερνητικὰς δηλώσεις αἱ ὁποῖαι θὰ γίνουν εἰς τὴν Ἐθνοσυνέλευσιν.

Ἐν τῷ μεταξὺ δὲν ὑπάρχει σαφὴς εἰκὼν τῶν ἀποτελεσμάτων τῆς χθεσινῆς Κυριακῆς διότι αἱ ἐκλογαὶ διεξήχθησαν εἰς 14.800 περίπου τὸν ἀριθμὸν κοινότητας μὲ ποικίλοντα πληθυσμόν, μικροῦ δὲ ποσοστοῦ ἐγγράφησαν τὰ ἀποτελέσματα. Τὰ μέχρι τοῦδε ὅμως γνωσθέντα ἐπιβεβαιοῦν τὰ τῆς προηγουμένης Κυριακῆς, μὲ ἐντονωτέραν μείωσιν τῆς κομμουνιστικῆς δυνάμεως καὶ μικρὰν ἐνίσχυσιν τῶν σοσιαλιστῶν. Οἱ κομμουνισταὶ ἀπώλεσαν εἰς τὰς γεωγραφικὰς περιοχὰς τοῦ διαμερίσματος Σηκουάνα— Οὐὰζ πλέον τῶν ἡμίσεων ἑκατομμυρίων τὰς ὁποίας εἶχον, διατηρήσαντες μόνον 31 ἕδρας ἐναντι 64, τὰς ὁποίας εἶχον προηγουμένως.

Οἱ σοσιαλισταὶ ἐξησφάλισαν εἰς τὰς ἐκλογικὰς αὐτὰς περιφερείας 36 ἕδρας, ἐναντι τῶν 32 τὰς ὁποίας εἶχον προηγουμένως. Οἱ ριζοσπάστες ἀντεγκωλισταί, οἱ ριζοσπάσται καὶ τὸ κόμμα τῆς δεξιᾶς ἐκέρδισαν τὰς ἄλλας ἕδρας.

Εἰς τὸ προάστειον Ζουβιστί, οἱ ἀντεγκωλισταὶ ἐκέρδισαν καὶ τὰς 23 ἕδρας ἀποτυχόντων ὅλων τῶν κομμουνιστῶν. Προηγουμένως ὁλόκληρον τὸ συμβούλιον ἦτο κομμουνιστικὸν μὲ δήμαρχον τὸν ἡγέτην τοῦ κομμουνιστικοῦ κόμματος Μωρὶς Τορρές.

Εἰς τὴν ἀνθρακοφόρον περιοχὴν τῆς βορείου Γαλλίας οἱ κομμουνισταὶ ἔχασαν 10 δημαρχίας, τὰς ἀποίας ἐκέρδισαν οἱ σοσιαλισταί. Οἱ ἀντεγκωλισταὶ ἐξησφάλισαν δυο δημαρχίας εἰς τὴν περιοχὴν αὐτήν.

Εἰς τὴν γενέθλιον πόλιν τοῦ Μωρὶς Τορὲζ, Γκοντὸλ Νουβέλ ἀλλοτε Πὰ Ντὲ Καλαί, ἀπέτυχον ὅλοι οἱ ὑποψήφιοι τῶν κομμουνιστῶν καὶ τὴν δημαρχίαν ἐξησφάλισαν οἱ δημοτικοὶ σύμβουλοι τοῦ λοϊκοῦ προοδευτικοῦ κόμματος.

Εἰς τὴν πόλιν Ἀρνὲ Λὲ Ντύκ, οἱ κομμουνισταὶ ὑποψήφιοι, ὑπὸ τὴν ἡγεσίαν τοῦ βουλευτοῦ Πιὲρ Μενιέ, ἀπέτυχον καὶ τὴν δημαρχίαν καταλαμβάνουν οἱ σοσιαλισταί.

Ὁ σοσιαλιστὴς ὑπουργὸς τῶν Ἐσωτερικῶν κ. Ντεμπρὲ ἐπανεξελέγη δήμαρχος τοῦ προαστείου Σὼ τῶν Παρισίων διὰ μιᾶς ψήφου, τὴ ὑποστηρίξει τῶν νεωστὶ ἐκλεγέντων ντεγκωλιστῶν συμβούλων.

Τὰ πλήρη ἀποτελέσματα τοῦ διαμερίσματος τῶν ἐκβολῶν τοῦ Ροδανοῦ, ὅπου περιλαμβάνεται ἡ Μασσαλία καὶ τὰ πέριξ, δεικνύουν ὅτι οἱ κομμουνισταὶ ἠττήθησαν ἀπὸ τοὺς σοσιαλιστάς. Ἐπὶ 117 κοινοτήτων μὲ 1.314 συμβούλους, οἱ σοσιαλισταὶ ἐξέλεξαν 695, οἱ κομμουνισταὶ 364 καὶ τοὺς λοιποὺς ἐξέλεξαν αἱ ὁμάδες τοῦ κέντρου καὶ τῆς δεξιᾶς.

Τὸ διαμέρισμα αὐτὸ ἦτο προηγουμένως τὸ ἔρεισμα τῶν κομμουνιστῶν, οἱ ὁποῖοι εἶχον πλειοψηφίαν ἕξ τοῦ δημοτικοῦ συμβουλίου τῆς Μασσαλίας καὶ ἰδικὸν των δήμαρχον.

Εἰς τας περιοχὰς τοῦ διαμερίσματος Μοζέλα, οἱ ντεγκωλισταὶ ἔσχον μεγάλην ἐπιτυχίαν ἐκλέξαντες 93 δημοτικοὺς συμβούλους ἐπὶ 292, ἐνῶ οἱ κομμουνισταὶ ἐκέρδισαν μόνον 2 ἕδρας.

Εἰς πολλὰς περιπτώσεις, οἱ σοσιαλισταὶ δήμαρχοι ἐξελέγησαν τῇ ὑποστηρίξει τῶν ὑποψηφίων τοῦ ντεγκωλικοῦ κόμματος. Τοῦτο δεικνύει ὅτι οἱ σοσιαλισταί, ἐν τῷ συνόλῳ των, ἐνδιαφέρονται περισσότερον νὰ κρατήσουν ἕξω τοὺς κομμουνιστὰς, παρὰ νὰ συμμορφωθοῦν πρὸς τὴν στάσιν τοῦ ἐπισήμου κόμματός των, τὸ ὁποῖον ὁμιλεῖ περὶ «κινδύνων καισαρισμοῦ».

Εἴς τινας περιοχὰς ἐσημειώθησαν μικροεπεισόδιά τινα, ἰδίᾳ μετὰ τὴν γνῶσιν τῶν ἀποτελεσμάτων.

ΣΥΝΕΧΕΙΑ ΕΙΣ ΤΗΝ 8ην ΣΕΛΙΔΑ

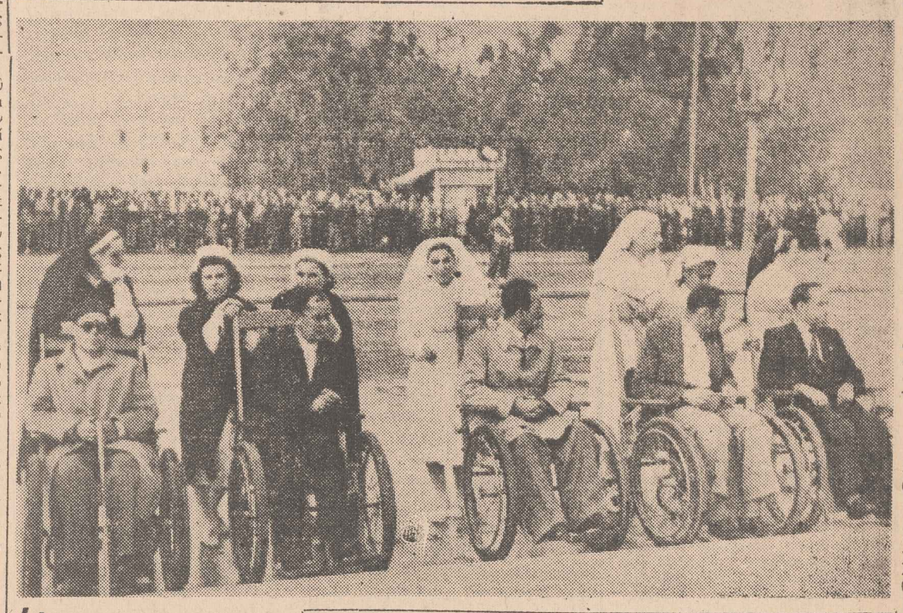

ΜΙΑ ἀπὸ τὰς πλέον συγκινητικὰς τελετὰς κατὰ τὴν χθεσινὴν ἔναρξιν τοῦ ἑορτασμοῦ τῆς ἐπετείου τῆς 28ης Ὀκτωβρίου. Οἱ ἀνάπηροι τοῦ ἀλβανικοῦ μετώπου, προσέρχονται εἰς τὸ Μνημεῖον τοῦ Ἀγνώστου Στρατιώτου, διὰ νὰ καταθέσουν στέφανον

ΕΛΕΥΘΕΡΑ

Ἡ 28 Ὀκτωβρίου, ἡ ἡμέρα τοῦ ΟΧΙ, τὸ λεγόμενον ἡ γώρα αὐτὴ ἀντέταξε πρὸς τὰς ἀσυγκρίτως ὑπερτέρας δυνάμεις τοῦ σκότους καὶ τῆς βίας, ἐνσαρκώνουσα τὴν θέλησιν μυριάδων ἀνθρώπων ἀνὰ τὴν ὑφήλιον, νὰ ζήσουν καὶ νὰ ἐξελιχθοῦν ἀδούλωτοι, δὲν θὰ γάσῃ ποτὲ τὴν ἀπόλυτον ἠθικὴν ἀξιαν, τὴν ὁποίαν περιέγει ἐν ἑαυτῇ. Διὰ τὸν ἑλληνικὸν λαὸν ὅμως ἡ μεγάλη ἐπέτειος, ὕστερα ἀπὸ μίαν ἀτελεύτητον σειρὰν θυσιῶν καὶ ἀγώνων, ἀποτελεῖ καὶ κάτι περισσότερον: εἶναι ἡ πρώτη Ἡμέρα, ἐκείνη ἡ ὁποία συμβολίζει καὶ περιέγει ὅλας τὰς ἄλλας, ποὺ ἠκολούθησαν, ἡμέρας θριάμβων καὶ πόνου καὶ αἵματος καὶ ἰδρῶτος. Ἀπὸ τὴν ἀντίληψιν αὐτήν, κοινὴν πλέον συνείδησιν τῶν Ἑλλήνων, διαπνέεται τὸ σημερινὸν πανηγυρικὸν φύλλον τῆς «Ἐλευθερίας».

ΣΟΝΔΗΠΟΤΕ καὶ ἂν ἐχη χάσει τὴν ἀξίαν της ἐπὶ τῶν ἡμερῶν μας ἡ ἀνθρωπίνη ζωη, εἶναι ἀπαράδεκτος ἡ σύλησις τῶν νεκρῶν. Διὰ τὸν λόγον αὐτὸν δὲν δυνάμεθα εἰμὴ νὰ ἐπικροτήσωμεν τὴν ἐνέργειαν τῶν ἀρχῶν νὰ συλλάβουν καὶ νὰ τιμωρήσουν αὐστηρῶς ἐκείνους οἱ ὁποῖοι ἐνόμισαν ὅτι θὰ ἠδύναντο νὰ ἀποκομίσουν κέρδη ἀπὸ τὸν θάνατον τεσσάρων καὶ πλέον δεκάδων ἀνθρώπων. Ἡ τιμωρία τῶν δραστῶν τῆς συλήσεως τῶν θυμάτων τοῦ προχθεσινοῦ αἐροπορικοῦ δυστυχήματος πρέπει νὰ εἶναι αὐστηρά, διότι ἡ πρᾶξις ἀντιβαίνει ὄχι μόνον πρὸς πᾶσαν ἔννοιαν πολιτισμοῦ, ἀλλὰ καὶ πρὸς τὰς ἑλληνικὰς παραδόσεις.

ΕΝ ὄψει κινδύνου χολέρας καὶ τοῦ ἐκδηλωθέντος ἐνδιαφέροντος τοῦ Δήμου νὰ τὴν προλάβῃ δι' ὑγειονομικῶν μέτρων, γράφεται τὸ σημεῖωμα αὐτό. Εἰς τὴν παρὰ τὴν Στέγην Πατρίδος ὁδὸν Μ. Μελᾶ μένουν ἀπὸ καιροῦ ἀκάλυπτοι δύο ὀθόροι ἀποτελοῦντες ἐργοστάσιον πλουσίας παραγωγῆς μικροβίων. Δεύτερον, εἰς τὴν ὁδὸν Χερσῶνος — τέρμα τῆς ὁδοῦ Σίνα — καὶ εἰς ἀπόστασιν ὀλίγων μέτρων ἀπὸ τὴν Γαλλικὴν Ἀκαδημίαν, ἐκχύνεται ὁ ὀθόρος τῆς παρακειμένης λαϊκῆς πολυκατοικίας, ἀποτελῶν ἑτέραν νοσογόνον ἑστίαν, ἂν καὶ θὰ ἦρκουν 30 μέτρα πηλίνων σωλήνων διὰ τὴν ἀποχέτευσιν εἰς τὴν ὑπάρχουσαν ὑπόνομον τῆς ὁδοῦ Χερσῶνος. Τρίτον, ἀρκετὰ ὑδρόμετρα τῆς Ἑταιρίας Ὑδάτων διαρρέουν ἐξ ἐλαττωματικῆς συνδεσεως σχηματίζοντα αὐλάκια γέμοντα κωνώπων, χωρὶς ἡ Ἑταιρια νὰ λαμβάνῃ κανὲν μέτρον ἂν καὶ ἐπανειλημμένως ὀχληθεῖσα. Ἂς τεθῇ, λοιπόν, ἐπὶ τὸ ἔργον ὁ Δῆμος. Εἶναι ὁ μόνος τρόπος νὰ πεισθοῦν οἱ ἰδιῶται νὰ ἀκολουθήσουν τὰς περὶ καθαριότητος παραινέσεις του.

Το ὑπουργεῖον Τ. Τ. Τ. ἀναφερόμενον εἰς σημείωμα τῆς ἐφημερίδος αὐτῆς τῆς 10ης Ὀκτωβρίου τ. ἐ., μᾶς γνωρίζει ὅτι γίνονται δεκταὶ συνδιαλέξεις τηλεφωνικαὶ ὄχι μόνον μὲ τὴν πόλιν τοῦ Λονδίνου, ἀλλὰ καὶ μὲ τὰς ἄλλας πόλεις τῆς Μεγάλης Βρεταννίας.

ΥΠΕΝΘΥΜΙΖΟΜΕΝ εἰς τὸν κ. Ζέρβαν τὰς δύο ὑποσχέσεις του, πρῶτον ὅτι θὰ μηνύσῃ τὸν κ. Πόρτερ καὶ δεύτερον ὅτι θὰ πάρῃ τὰ δουνά. Ὁ «Ναπολέων» ὅταν δίδῃ ὑποσχέσεις πρέπει ἀπαραιτήτως νὰ τὰς τηρῇ. Καὶ ὑποθέτομεν ὅτι δὲν πρόκειται περὶ ἀθετήσεως ὑποσχέσεως — διότι ὁ στρατηγὸς δὲν τὰ συνηθίζει αὐτὰ — ἀλλὰ περὶ ἀντιξοοτήτων ποὺ θὰ παρουσιάσθησαν τὴν τελευταίαν στιγμήν. Πῶς θὰ ἠθέλομεν ὅμως νὰ μάθωμεν τί εἴδους εἶναι αὐταὶ αἱ ἀντιξοότητες. Διότι πολλὰ φιλοδοξοῦνται.

Ο κ. ΜΙΚΟΛΑΓΙΕΤΣΙΚ ΕΔΡΑΠΕΤΕΥΣΕΝ ΑΠΟ ΤΗΝ ΒΑΡΣΟΒΙΑΝ

Ὁ ἀρχηγὸς τῆς πολωνικῆς ἀντιπολιτεύσεως μεταβαίνει εἰς Λονδῖνον

ΚΑΤΗΓΟΡΕΙΤΑΙ ΗΔΗ ΩΣ ΠΡΑΚΤΩΡ ΞΕΝΗΣ ΔΥΝΑΜΕΩΣ

ΛΟΝΔΙΝΟΝ, 27 Ὀκτωβρίου (Ἰδιαιτέρα ὑπηρεσία)

Καὶ ἄλλος ἀγροτικὸς ἡγέτης ἐδραπέτευσε ἀπὸ τὸ Σιδηροῦν Παραπέτασμα, φοβούμενος, ὡς πιστεύεται, ὅτι θὰ εἶχε τὴν τύχην τοῦ Πετκὼφ. Κατὰ τὰς ληφθείσας ἐνταῦθα πληροφορίας ἐδραπέτευσε πρὸ ἑβδομάδος ἑκ Βαρσοβίας ὁ ἡγέτης τοῦ πολωνικοῦ ἀγροτικοῦ κόμματος κ. Μικολαγιετσικ, πρωθυπουργὸς τῆς ἐν Λονδίνῳ πολωνικῆς κυβερνήσεως κατὰ τὴν διάρκειαν τοῦ πολέμου, ὁ ὁποῖος, κατόπιν συμφωνίας μὲ τὸν Στάλιν, ἐδέχθη νὰ συνεργασθῇ μὲ τὴν ὑπὸ ρωσικὴν προστασίαν πολωνικὴν κυβέρνησιν.

Αἱ ὑπάγουσαι πληροφορίαι ὅτι ὁ Μικολάγιετσικ μετὰ τριῶν ἐκ τῶν συνεργατῶν του, τῶν συζύγων των καὶ τοῦ γραμματέως του ἐπεβεβαιώθησαν σήμερον ὑπὸ ἐκπροσώπου τοῦ κόμματος τούτου, εἰς Βαρσοβίαν.

Τὴν δραπέτευσιν τοῦ Μικολάγιετσικ κατήγγειλεν εἰς τὸν Πολωνὸν πρωθυπουργὸν ὁ γραμματεὺς τοῦ κόμματος, τὸ δὲ ἐπίσημον ὄργανον γράφει ὅτι τὸ κόμμα ἀποδοκιμάζει τὸν δραπετεύσαντα ἀργηγόν.

Οἱ ἐν Λονδίνῳ φίλοι τοῦ Πολωνοῦ ἡγέτου λέγουν ὅτι προφανῶς οὗτος θὰ ἔλθῃ εἰς τὴν Ἀγγλίαν, ὅπου εὑρίσκεται ἡ οἰκογένειά του. Οἱ αὐτοὶ κύκλοι λέγουν ὅτι ὁ Μικολάγιετσικ ἐδραπέτευσε πρὸ τῆς σημερινῆς ἐπαναλήψεως τῶν ἐργασιῶν τῆς πολωνικῆς Βουλῆς, διότι εἶχε πληροφορίας ὅτι θὰ τοῦ ἀφῃρεῖτο ἡ κοινοβουλευτικὴ ἀσυλία, ὅπως συνέβη εἰς τὴν Βουλγαρίαν μὲ τὸν Πετκὼφ καὶ εἰς τὴν Ρουμανίαν μὲ τὸν κ. Μανίου.

Τὸ «Νταίηλυ Μαίηλ» γράφει ὅτι ἡ κ. Μικολάγιετσικ, ἡ ὁποία διαμένει εἰς προάστειον τοῦ βορείου Λονδίνου, μετέβη ἐσπευσμένως κατὰ τὸ τέλος τῆς ἑβδομάδος εἰς τὸ Τρίνιτι Κόλετζ τοῦ Καίμπριτζ διὰ νὰ εἴπῃ εἰς τὸν υἱόν της, ὁ ὁποῖος σπουδάζει ἐκεῖ, ὅτι ὁ πατήρ του πιθανῶς νὰ φθάσῃ εἰς Λονδίνον συντόμως. Τὸ «Νταίηλυ Μαίηλ» πιστεύει ὅτι ὁ κ. Μικολάγιετσικ θὰ μεταβῇ εἰς Οὐάσιγκτων διὰ νὰ μετάσχῃ τῆς Διεθνοῦς Ἀγροτικῆς Ὀργανώσεως, τὴν ὁποίαν ἵδρυσεν ὁ ἐκ ἐξορίας Οὔγγρος ἀγροτικὸς ἡγέτης κ. Νάγκυ.

Ὁ ὑφυπουργὸς τῶν Ἐσωτερικῶν κ. Μέϊγιου, ἀπαντῶν εἰς ἐρώτησιν τοῦ συντηρητικοῦ βουλευτοῦ σὲρ Τόμας Μπίο, «ἂν λόγῳ τῆς τύχης τοῦ πατριώτου Πετκὼφ ἐν Βουλγαρία καὶ τῆς ὀδυναμίας τῆ βρεταννικῆς κυβερνήσεως νὰ προλάβῃ τὸν δικαστικὸν αὐτὸν φόνον, θὰ προσέφερεν ἄσυλον εἰς τὸν κ. Μικολάγιετσικ, ἡγέτην τοῦ πολωνικοῦ ἀγροτικοῦ κόμματος, ὁ ὁποῖος κινδυνεύει νὰ ἔνη τὴν ἰδίαν τύχην». ἀπήντησεν ὅτι «ἡ ἀγγλικὴ κυβέρνησις θὰ ἐμμείνῃ εἰς τὴν ἐκ παραδόσεως βρεταννικὴν πολιτικὴν παροχῆς ἀσύλου ἐν τῇ χώρα ταύτη εἰς πολιτικοὺς φυγάδας».

Νεώτερα τηλεγραφήματα ἐκ Βαρσοβίας ἀναφέρουν ὅτι ἐπρόσωπον τῆς πολωνικῆς κυβερνήσεως ἐδήλωσεν ὅτι ὑπάρχουν ἀποδείξεις ὅτι τὴν δραπέτευσιν τοῦ Μικολάγιετσικ ὑπεβοήθησε ξένη Δύναμις. Αἱ φιλικῶς διακείμεναι πρὸς τὴν κυβέρνησιν ἐφημερίδες τῆς Βαρσοβίας ἰσχυρίζονται σημειοῦν ὅτι κατὰ τὰ τελευταῖα δύο ἔτη ὁ κ. Μικολάγιετσικ ἔδρα ἐν Πολωνία ὡς πράκτωρ ξένων συμφερόντων.

ΒΟΗΘΕΙΑ 332 ΕΚ. ΘΑ ΠΑΡΑΣΧΕΘΗ ΕΙΣ ΤΗΝ ΚΙΝΑΝ

ΟΥΑΣΙΓΚΤΩΝ, 27. ('Ιδ. ὑπ.) Αἱ Ἡν. Πολιτεῖαι ὑπέγραψαν σήμερον εἰς Νανκὶν συμφωνίαν μετὰ τῆς κινεζικῆς κυβερνήσεως, προβλέπουσαν τὴν παροχὴν βοηθείας 332 ἑκατομ. δολλαρίων εἰς τὴν Κίναν. Ἡ βοήθεια θὰ συνίστατο εἰς τροφιμα, ἐνδύματα, φαρμακευτικὰ εἴδη κλπ., θὰ διανεμηθῇ δὲ ἄνευ διακρίσεως φυλῆς, θρησκείας ἢ πολιτικῶν πεποιθήσεων.

ΤΟ ΑΠΟΤΕΛΕΣΜΑ ΤΩΝ ΕΚΛΟΓΩΝΕΙΣ ΤΗΝ ΕΛΒΕΤΙΑΝ

ΛΟΝΔΙΝΟΝ, 27. ('Ιδ. ὑπ.).— Τηλεγραφοῦν ἐκ Βέρνης ὅτι αἱ πρῶται ἀπὸ τῆς ἐποχῆς τῆς λήξεως τοῦ πολέμου βουλευτικαὶ ἐκλογαὶ ἐν Ἑλβετίᾳ δὲν ἀναμένεται ὅτι θὰ ἐπιφέρουν σοβαρὰς μεταβολὰς εἰς τὸ Ἑλβετικὸν Ὁμοσπονδιακὸν Κοινοβούλιον. Μόνον μία ὁμὰς εἰς τὴν Βουλὴν θὰ εἶναι φιλοκομμουνιστική, ἡ τοῦ Ἐργατικοῦ κόμματος. Αὐτὴ μετὰ τῆς ὁμάδος τῆς ἄκρας δεξιᾶς, ἐπὶ 5 ἔτη, ἀπὸ τὸ 1940 δὲν κατώρθωσε νὰ ἐπιτύχῃ οὐδεμίαν ἕδραν.

Σήμερον τὸ Ἐργατικὸν κόμμα ἐλπίζει τουλάχιστον 5 ἐκ τῶν 194 ἑδρῶν τῆς Κάτω Βουλῆς, ὅπως δυνηθῇ οὕτω νὰ συμμετέχῃ εἰς τὰς κοινοβουλευτικὰς ἐπιτροπάς.

Τὰ πρῶτα ἀποτελέσματα ἐπὶ τῆς ψηφοφορίας εἰς τὴν πόλιν τῆς Βασιλείας δὲν φαίνονται ἐνισχύοντα τὰς ἐλπίδας τῆς κομμουνιστικῆς ἐργατικῆς ὁμάδος. Ἐνῷ ἐπερίμενε μετὰ ἐεβαιότητος νὰ ἐπιτύχῃ δύο ἕδρας, ἐκέρδισε μόνον μίαν.

Ἀναμένεται γενικῶς ὅτι τὸ Ἐργατικὸν κόμμα θὰ κερδίσῃ ἕδρας ἐπὶ ζημίᾳ τοῦ Σοσιαλιστικοῦ, τῆς μεγαλυτέρας ὁμάδος ἐν τῇ Κάτω Βουλῇ.

Αἱ χθεσιναὶ ἐκλογαὶ εἰς τὴν Ἑλβετίαν δὲν ἐχαρακτηρίζοντο ὑπὸ ἐξαιρετικῆς προσελεύσεως ἐκ μέρους τῶν ἐκλογέων. Ἐκ τοῦ 1.400.000 ἐκλογέων ἐγγεγραμμένων εἰς τοὺς ἐκλογικοὺς καταλόγους μόνον τὰ 60% ἐψήφισαν.

ΑΦΙΚΝΕΙΤΑΙ ΣΗΜΕΡΟΝ Ο κ. Σ. ΒΕΝΙΖΕΛΟΣ

Σήμερον ἀφικνεῖται εἰς Πειραιὰ διὰ τοῦ ἀτμοπλοίου «Κυρηνεία», προερχόμενος ἐξ Αἰγύπτου ὁ ἀρχηγὸς τῶν Βενιζελικῶν — Φιλελευθέρων κ. Σ. Βενιζέλος. Ὁ κ. Βενιζέλος θὰ ὑποχρεωθῇ ἀφικνούμενος εἰς Πειραιὰ νὰ ὑποστῇ τὴν πενθήμερον κάθαρσιν

Η ΙΣΤΟΡΙΚΗ ΕΠΕΤΕΙΟΣ

28η Ὀκτωβρίου

ΗΡΧΙΣΕΝ ΑΠΟ ΤΗΣ ΧΘΕΣ Ο ΕΠΙΣΗΜΟΣ ΠΑΝΗΓΥΡΙΣΜΟΣ

ΑΙ ΧΘΕΣΙΝΑΙ ΠΑΡΕΛΑΣΕΙΣ ΚΑΙ ΤΕΛΕΤΑΙ ΕΙΣ ΤΑΣ ΑΘΗΝΑΣ

Ἀπὸ τῆς πρωΐας τῆς χθὲς ἤρχισεν ὁ τριήμερος πανηγυρισμὸς τῆς 28ης Ὀκτωβρίου, μὲ γενικὸν σημαιοστολισμὸν τῆς πόλεως, συγκεντρώσεις, παρελάσεις καὶ τελετάς. Ἡ ἔναρξις τοῦ ἑορτασμοῦ ἔγινεν εἰς τὸ Πανεπιστήμιον, εἰς τὰ προπύλαια τοῦ ὁποίου συνεκεντρώθησαν τὴν 9ην π. μ. ἀντιπροσωπεῖαι τῶν σπουδαστῶν τῶν ἀνωτάτων Σχολῶν, τῶν μαθητῶν τῶν Γυμνασίων καὶ τῶν ἄλλων σχολείων καὶ ἔστεψαν τοὺς πρὸ τοῦ Πανεπιστημίου ἀνδριάντας. Ἀκολούθως, ἡ Πρυτανεία τοῦ Πανεπιστημίου, μὲ ἐπὶ κεφαλῆς τὸν πρύτανιν κ. Δονταν, οἱ καθηγηταὶ καὶ οἱ ἀκαδημαϊκοί, ἀκολουθούμενοι ἀπὸ τὰς ἀντιπροσωπείας τοῦ σπουδαστικοῦ κόσμου, κατηυθύνθησαν εἰς τὸ Μνημεῖον τοῦ Ἀγνώστου Στρατιώτου, ὅπου καὶ κατέθεσαν στέφανον. Στεφάνους ἐπίσης κατέθεσαν ὁ ὑπουργὸς τῆς Παιδείας κ. Παπαδήμας καὶ οἱ δρομεῖς οἱ μετασχόντες τῆς εἰδικῆς διοργανωθείσης σκυταλοδρομίας, ἡ ὁποία ἐξεκίνησεν ἀπὸ τὴν Ἀκρόπολιν.

Πρὸ τοῦ Μνημείου τοῦ Ἀγνώστου, εἶχον παραταχθῆ τὰ θύματα καὶ οἱ ἀνάπηροι πολέμου ἀξιωματικοὶ καὶ ὁπλῖται καὶ οἱ πολαιοὶ πολεμισταί. Ἐκ μέρους τῶν ὀργανώσεων αὐτῶν, κατέθεσε στέφανον ὁ ἀρχιστράτηγος κατὰ τὸν ἑλληνοϊταλικὸν πόλεμον στρατηγὸς κ. Παπάγος.

Μετὰ τὴν κατάθεσιν τῶν στεφάνων, παρήλασαν οἱ μαθηταὶ τῶν ἀνωτάτων σχολῶν καὶ τῶν σχολῶν μέσης ἐκπαιδεύσεως, ἀντιπροσωπεῖαι τοῦ στρατοῦ ὅλων τῶν ὅπλων καὶ ἀντιπροσωπεῖαι διαφόρων ὀργανώσεων, προσκόπων κλπ.

ΕΙΣ ΤΑ ΥΠΟΥΡΓΕΙΑ

Τὴν μεσημβρίαν συνεκεντρώθησαν εἰς ὅλα τὰ ὑπουργεια οἱ ὑπαλλήλοι, πρὸς τοὺς ὁποίους ὡμίλησαν οἱ ὑπουργοὶ καὶ ἀνώτεροι ὑπάλληλοι, ἐξάροντες τὴν σημασίαν τῆς ἱστορικῆς ἡμέρας, τῆς 28ῆς Ὀκτωβρίου. Συγκεντρώσεις ἐπίσης ἐγένοντο εἰς ὅλα τὰ κρατικα καὶ κοινωνικὰ ἱδρύματα, εἰς τὴν αἰθουσαν τοῦ Δήμου Ἀθηναίων, τας Τραπέζας κλπ.

ΑΠΟΝΟΜΗ ΠΑΡΑΣΗΜΩΝ

Ἐπὶ τῇ 7ῃ ἐπετείῳ τῆς ἐνάρξεως τοῦ πολέμου 1940—41, ὁ βασιλεὺς Παῦλος ὑπέγραψε χθες διατάγματα διὰ τῶν οποιων ἀπονέμονται παράσημα τῶν Ταγμάτων Γεωργίου καὶ Φοίνικος εἰς ὅλους τοὺς συμμετασχόντας εἰς τὸν πόλεμον τούτον ἀξιωματικοὺς ξηρᾶς, θαλάσσης, ἀέρος καὶ χωροφυλακῆς μονίμους καὶ ἐφέδρους.

Ὁ ὑπουργὸς τῶν Στρατιωτικῶν ἐπ' εὐκαιρίᾳ τῆς ἐπετείου ἐχαρισε τὰς μέχρι διμήνου φυλακίσεως πειθαρχικὰς ποινὰς εἰς τοὺς ἀξιωματικοὺς καὶ ὁπλίτας τοῦ στρατοῦ. Τὰς πειθαρχικὰς ποινὰς ἐχάρισαν ἐπίσης εἰς τοὺς ἀξιωματικοὺς καὶ ὁπλίτας τοῦ ναυτικοῦ καὶ τῆς ἀεροπορίας οἱ ἁρμόδιοι ὑπουργοί.

ΤΑ ΨΗΦΙΣΜΑΤΑ

Ψηφίσματα ἐπὶ τῇ ἐπετείῳ τῆς 28ης Ὀκτωβρίου, ἐξέδωσαν ἡ «Ἐθνικὴ Κυπριακὴ Ἕνωσις», ἡ «Ἕνωσις Ἀγωνιστῶν Ἐθνικῆς Ἀντιστάσεως», ἡ «Πανελλήνιος Ἕνωσις Οἰκογενειῶν Ἐκτελεσθέντων Πατριωτῶν περιόδου Κατοχῆς 41—44», ἡ «Κεντρικὴ Ἐπιτροπὴ Βορειοπειρωτικοῦ Ἀγῶνος», ἡ «Βενιζελικὴ Φιλελευθέρα Νεολαία», ἡ «Ἕνωσις Κυπρίων Φοιτητῶν Ἑλλάδος», ἡ «Πανελλήνιος Ἕνωσις Κυπρίων», ἡ «Πανηπειρωτικὴ Συνομοσπονδία» καὶ ἄλλαι ἐθνικαὶ ὀργανώσεις.

ΕΙΣ ΤΟ ΠΑΝΕΠΙΣΤΗΜΙΟΝ

Τὴν 6 μ. μ. χθὲς εἰς τὴν αἴθουσαν τελετῶν τοῦ Πανεπιστημίου ἐγένετο πανηγυρικὴ ἑορτὴ τῶν ἀν

Ἡ ἀφεύτη μέρα

ΚΑΙ ΟΙ ΑΛΛΕΣ...

ΠΤΑ χρόνια συμπληρώνονται ἀπὸ τότε. Καὶ κάθε χρόνος ποὺ περνᾶ προσθέτη κάτι στὸ μεγαλεῖο τοῦ ἑλληνικοῦ λαοῦ ποὺ σύσσωμος, σὰν ἕνας ἄνθρωπος πάλαιψε μὲ ὅ,τι εἶχε στὴ διαθεσί του καὶ μὲ τὰ νύχια του ἀκόμα, προασπίζοντας τὴν ἐλευθερία του. Ὅσο ἀπομακρυνόμεθα ἀπὸ τὴ μεγάλη ἐκείνη μέρα, τόσο καθαρώτερα φαίνεται τὸ ὕψος τὸ κατόρθωμα ποὺ ὁ ἑλληνικὸς λαὸς ἔπετέλεσε χωρὶς κανένα στόμφο—«μὲ τὸ χαμόγελο στὰ χείλη», ὅπως τόσο ἀκριβῶς ἀπέδωσε τὸ λαϊκὸ τραγούδι. Γιατὶ οἱ Ἕλληνες στὸ συναγερμὸ ἐκεῖνο ἀγωνίσθηκαν γιὰ ἰδεώδη ποὺ ὑπάρχουν ἀφότου καὶ οἱ κάτοικοι τῆς πετρώδους αὐτῆς γωνίας τῆς γῆς. Καὶ ἡ ὑπεράσπισις τῶν ἰσεωδῶν αὐτῶν ἦταν καὶ εἶναι πάντοτε μέσα στὸ πλαίσιο τῶν πρωταρχικῶν καθηκόντων τους ποὺ πολλὲς φορὲς τὰ ἐκτελοῦν κι' ἀπὸ συνήθεια ἀκόμα. Σκέφθηκε ποτὲ μιὰ μητέρα τὸν ὄγκο καὶ τὴ δύναμη ἐκείνου ποὺ ὁρμᾶ νὰ τῆς ἁρπάξη τὸ παιδί της; Ἄλλο τόσο λογάριασαν καὶ ζύγισαν οἱ Ἕλληνες ἐδῶ κι' ἕπτὰ χρόνια τὴ δύναμη καὶ τὸν ἀριθμὸ τῶν ἐπιτιθεμένων.

Βαρειὰ ἦταν ἡ ἀτμόσφαιρα ἀπὸ καιρὸ τώρα. Ἀφότου «ἀγνώστου ἐθνικότητος» ὑποβρύχιο εἶχε κτυπήσει τὴν «Ἕλλη» στὴν Τῆλο, κάθε Ἕλληνας περίμενε τὴν ἐπίθεση μέρα μὲ τὴ μέρα. Ἦταν ἄλλωστε τόσο εὐνοϊκὸ τὸ διεθνὲς κλίμα τότε γιὰ κείνους ποὺ εἶχαν κατακτητικὰ σχέδια! Φυσικὰ μέσα στὰ ἑπτάμισυ ἑκατομμύρια ψυχὲς ποὺ ἀποτελοῦν τὸν ἑλληνικὸ λαὸ ὑπῆρχαν καὶ κεῖνοι ποὺ λογάριαζαν τὸν ἑαυτούλη τους. Σχέδια φυγῆς εἶχαν καταστρωθῆ, κομποδέματα εἶχαν γίνει, ὅλα εἶχαν ἑτοιμασθῆ μόλις θὰ ἔσβηνε ἡ στιγμή, ποὺ, ὅπως ὅλη τόλεμαν καθαρά, ἦταν ἀναπόφευκτη.

✪

Καὶ ἡ μεγάλη στιγμὴ ἦρθε. Νὰ τὰ ξαναλέμε; Ὅλοι τὴν ἔχουν ζήσει. Κι' αὐτὰ ἀκόμα τὰ παδιὰ ποὺ τώρα εἶναι παλληκάρια τὴν ἔζησαν τὴ στιγμὴ ἐκείνη ποὺ ἐσήμαινε τὴν ἀπαρχὴ μιᾶς νέας μεγάλης περιόδου στὴν ἱστορία τοῦ λαοῦ καὶ τοῦ τόπου μας. Μιᾶς περιόδου ποὺ ἀκόμα δὲν ἔκλεισε.

Δευτέρα πρωΐ, 28 Ὀκτωβρίου 1940. Ὅσοι εἶχαν ξυπνήσει πιὸ πρωῒ καὶ τὰ βοῦσαν γιὰ τὶς δουλειές τους παρατήρησαν κάποια ἐξαιρετικὴ κίνηση. Αὐτοκίνητα κυβερνητικὰ καὶ πρὸ πάντων μοτοσυκλέττες — τότε δὲν ἦταν ὅσο σήμερα κοινόχρηστες — ἔτρεχαν διαστικά, μὰ πολὺ διαστικὰ ἀπάνω - κάτω. Οἱ ἀστυφύλακες στοὺς δρόμους ἦταν περισσότεροι καὶ μπροστὰ στὰ τυπογραφεῖα, οἱ ἐφημεριδοπῶλες συγκεντρωμένοι περίμεναν ἀνυπόμονα, μὰ — παρὰ τὴ συνήθεια — κανένα νὰ σκεφθῆ.

Ἄνδρες, γυναῖκες, καὶ παιδιὰ ἐκινοῦντο πρὸς ὅλες τὶς κατευθύνσεις, οἱ περισσότεροι ἄσκοπα ἔτσι ἁπλῶς καὶ μόνο γιὰ νὰ δώσουν κάποια διέξοδο στὸ πυρετό τους. Πρὶν ἀκόμα γίνη μεσημέρι τεράστιες διαδηλώσεις εἶχαν σχηματισθῆ σὲ διάφορα σημεῖα τῆς πρωτευούσης καὶ τοῦ Πειραιῶς. Αὐτοσχέδιες ἐπιγραφὲς καὶ σημαῖες ἑλληνικὲς καὶ ἀγγλικὲς ἐκυμάτιζαν πάνω ἀπὸ τὴ λαοθάλασσα ποὺ ἐπλημμύριζε τοὺς δρόμους. Γιὰ μιὰ στιγμὴ οἱ διαδηλωταὶ ὥρμησαν στὰ γραφεῖα τῆς ἰταλικῆς ἀεροπορικῆς ἑταιρίας «Ἄλα Λιτόρια» καὶ πρὶν ἡ ἀστυνομία προλάβη τὰ εἶχαν καταστρέψει. Αὐτὴ ἦταν καὶ ἡ μοναδικὴ ἐκδήλωσι τῆς δικαίας ἀγαναχτήσεως τοῦ ἑλληνικοῦ λαοῦ.

Ὅσο ἐβράδιαζε ἡ κίνησι στοὺς δρόμους ἔπαιρνε μιὰ ἀλλοιώτικη μορφή. Οἱ διαδηλωταὶ ἐλιγόστευαν καὶ αὔξαιναν αὐτόματες στρατιωτικὲς παρελάσεις. Ἦσαν οἱ ἐφεδροι ποὺ πηγαίνοντας νὰ παρουσιασθοῦν ἀποτελοῦσαν τετράδες καὶ μὲ τραγούδια ἔκαναν αὐτοσχέδιες παρελάσεις. Κάθε τέτοια ἐμφάνισι προκαλοῦσε παραληρήματα ἐνθουσιασμοῦ καὶ μικροδιαδηλώσεις ἀκολουθοῦσαν τοὺς ἐφέδρους ὡς τὰ κέντρα παρουσιάσεώς των.

Ἔτσι ἔφθασε ἡ νύκτα. Ἡ πρώτη πολεμικὴ νύκτα. Ὅταν ἐπέρασαν οἱ ἑπτά, οἱ ὀκτώ, οἱ ἐννιὰ καὶ πουθενὰ κανένα φῶς δὲν ἐφάνηκε, κάποια κρυάδα ἔπιασε τὸ κόσμο ποὺ ἔσπευσε νὰ κλειστῆ στὰ σπίτια του. Ὁμάδες ἀστυφυλάκων, καὶ νέων ποὺ ἐβοηθοῦσαν ἐθελοντικὰ τὴν ἀστυνομία σ' αὐτά της τὰ καθήκοντα, ἐτριγυρνοῦσαν στὴν πόλι γιὰ νὰ ἐπιστήσουν τὴν προσοχὴ τῶν ἐνοίκων σὲ κάθε σπίτι ποὺ τὸ καμουφλὰζ δὲν ἦταν τέλειο. Κουβέρτες κρεμάστηκαν στὰ παράθυρα ὡς αὔριο ποὺ θὰ πάρουν κατάλληλα χαρτιά. Ἀλλὰ καὶ πολλοὶ ἐδείπνησαν καὶ κοιμήθηκαν κεῖνο τὸ βράδυ χωρὶς φῶς. Τοὺς ἀρκοῦσε τὸ ὅραμα τῆς Νίκης ποὺ καθαρὰ ἀπὸ τὴν πρώτη στιγμὴ τὸ εἶδε μπροστά του κάθε Ἕλληνας. Κι' ὁ πιὸ μικρὸς καὶ ταπεινός, περισσότερο αὐτός....

✪

ΟΛΗ τὴ διάρκειᾳ τοῦ πολέμου μὲ τοὺς Ἰταλοὺς κι' ὕστερα μὲ τοὺς Γερμανοὺς καὶ κατόπιν στὰ μαῦρα χρόνια τῆς κατοχῆς ἡ Ἀθήνα ὑπῆρξεν ἡ καὶ διὰ ὁλοκλήρου τῆς Ἑλλάδος. Ἐδῶ εὕρισκαν τὴν ἀπήχησί τους ὅλα τὰ γεγονότα ἀπὸ τὸ μεγαλύτερο, τῆς κηρύξεως τοῦ πολέμου ὡς τὸ συγκλονιστικώτερο, τῆς ἀπελευθερώσεως...

Ὅταν τὸ πρῶτο εἰκοσιτετράωρο τοῦ πυρετοῦ καὶ τῆς ἀναταραχῆς ἐπέρασε, ἡ ζωὴ στὴν πρωτεύουσα εἶχε κιόλας προσαρμοσθῆ εἰς τὰς νέας συνθήκας. Τὸ καμουφλὰζ ἦταν παραδειγματικό. Οἱ ἀστυνομικὲς διαταγὲς ἐτηρήθησαν ὅσο καμμιὰ ἄλλη φορά. Καὶ παρ' ὅλο ποὺ χιλιάδες ἔλλειψαν ἀπὸ τὶς δουλειές τους, τὰ πάντα εἰργάζοντο κανονικά. Γιὰ δεκαπέντε περίπου ἡμέρες ἡ Ἀθήνα ἐτράφηκε μὲ μελιτζάνες. Τὰ τραῖνα καὶ τὰ αὐτοκίνητα ἀπασχολημένα στὴ μεταφορὰ στρατοῦ καὶ πολεμοφοδίων δὲν εἶχαν τὸν καιρὸ νὰ κουβαλήσουν τρόφιμα. Ἀλλ' αὐτὸ κανεὶς δὲν τὸ πρόσεξε.

Ἐκεῖνο ποὺ συγκινοῦσεν ὅλους ἦταν τὸ ἀνακοινωθέν. Αὐτὸ περίμενεν ὁ κόσμος μ' ἀγωνία, ἀλλὰ καὶ πεποίθησι. Σ' ἕνα ἀπὸ τὰ πρῶτα ἀνακοινωθέντα ὑπῆρχε καὶ μιὰ φράσι γιὰ «κινήσεις ἐπὶ τῇ βάσει προδιαγεγραμμένου σχεδίου» ἐπροκάλεσε ἀρκετοὺς μορφασμούς. Τί δηλαδή; Δὲν πᾶμε καλά; Εἶναι δυνατόν; Ἀκολούθησαν μερικὰ εἰκοσιτετράωρα, ἀγωνίας. Κάτι μαθεύτηκε ὅτι ἐλέχθη εἰς τὸ ὑπουργικὸ συμβούλιο γιὰ τὰ Γιάννενα. Κανένας ὅμως δὲν τὸ δέχθηκε.

Καὶ τὰ πράγματα ἐδικαίωσαν τὴ διαίσθησι τοῦ λαοῦ. Πέρασε μιὰ ἑβδομάδα. Χαρούμενα μυστικὰ ἄρχισαν νὰ κυκλοφοροῦν. Τ' ὄνομα τοῦ Δαβάκη περνοῦσε ἀπὸ χείλη σὲ χείλη. Κι' ἄλλων ἀκόμα ἀξιωματικῶν. Καὶ μαζὶ ἀκούστηκε ὁ Σμόλικας καὶ ὁ Γράμμος. Τὸ ἀνακοινωθὲν ἔγινε λιγώτερο σύντομο καὶ σφιχτό. Σὲ λίγες μέρες ἀπάνω ὁ κόσμος μάθαινε πὼς οἱ Ἀλπίνι καὶ οἱ Κένταυροι καὶ οἱ Βερσαλλιέροι εἶχαν στριμωχτῆ κάπου ἐκεῖ στὶς ἄγριες χαράδρες τῆς Πίνδου.

Στὶς 5 Νοεμβρίου γράφτηκε στὶς ἐφημερίδες γιὰ πρώτη φορὰ τὸ ὄνομα τῆς Κορυτσᾶς. Καὶ στὶς 22 ἦρθε τὸ μεγάλο μήνυμα. Ὁ ἑλληνικὸς στρατὸς ἀφοῦ ἀνέτρεψε τὶς πολυώνυμες στρατιὲς τοῦ Ντούτσε, τὶς κυνηγοῦσε. Οἱ φαντάροι μας σκαρφάλωσαν στὴ μαύρη Μόροβα, ἐκυρίευσαν τὸ ἄγριο Ἀβὰν καὶ μπῆκαν στὴν Κορυτσά! Χιλιάδες οἱ αἰχμάλωτοι, ἄπειρο τὸ πολεμικὸ ὑλικό. Οἱ Ἕλληνες ποὺ πήγαιναν πεζοὶ ἔφτιαξαν κι' αὐτοὶ τὸ πρῶτο τους μηχανοκίνητο ἀπὸ τὶς 1.500 μοτοσυκλέττες ποὺ πῆραν ἀπὸ τοὺς Ἰταλούς. Ἡ μεγάλη εἴδησι ξεσήκωσε τὴν Ἀθήνα σ' ἕνα ἐνθουσιασμὸ χωρὶς προηγούμενο. Πρωτοφανὴς ἀναστάτωσι. Οἱ συνοικίες κι' οἱ συνοικισμοὶ πλημμύρισαν τὸ Σύνταγμα, τὴν Ὁμόνοια, τοὺς κεντρικοὺς δρόμους. Φιλιὰ ἀνταλλάζονταν στὸ δρόμο καὶ δάκρυα χαρᾶς κυλοῦσαν στὰ μάγουλα. Ἡ Ἑλλάδα περήφανη καμάρωνε!....

Ἐδῶ μᾶς ἦρθαν οἱ πρῶτοι Ἰταλοὶ αἰχμάλωτοι, ἐδῶ δοκιμάσαμε τὴ συγκίνησι τῶν πρώτων τραυματιῶν ποὺ κατέβαιναν ἀπὸ τὴν Ἀλβανία. Ἐδῶ γιορτάσαμε τὸ Τεπελένι, τὴν Ἐρσέκα, τὸ Πόγραδετς, τοὺς Ἁγίους Σαράντα, τὸ Ἀργυρόκαστρο. Ἐδῶ διαβάσαμε μὲ περηφάνεια τὴ διαταγὴ τοῦ Ἄγγλου ναυάρχου πρὸς τὰ καράβια του «ὅπως ἄρουν μέγαν σημαιοστολισμὸν» ὅταν ὁ «Παπανικολῆς», βούλιαξε ἔξω ἀπὸ τὸν Αὐλῶνα τὴν Ἰταλικὴ νηοπομπή.

✪

ΕΤΣΙ ἐπέρασαν οἱ μέρες καὶ οἱ μῆνες. Οἱ λυσσασμένες Ἰταλικὲς ἀντεπιθέσεις τοῦ Μαρτίου δὲν μετακίνησαν οὔτε ἕνα στρατιώτη μας. Ἀπὸ καιρὸ ὅμως μεγάλες γερμανικὲς δυνάμεις κατέβαιναν στὴ Βουλγαρία κι' ἔφθαναν στὰ σύνορά μας. Ἦταν φανερὸ πὼς σὲ λίγο τὰ ἑπτὰ ἑκατομμύρια τῶν Ἑλλήνων θὰ εἶχαν ἀπέναντί τους τὰ ἑκατὸν δέκα ἑκατομμύρια τῶν Γερμανῶν καὶ Ἰταλῶν μαζί. Τὴν ἐπανάστασι στὴ Γιουγκοσλαυΐα κατὰ τοῦ γερμανοφίλου καθεστῶτος—25 Μαρτίου—δὲν προλάβαμε νὰ τὴ χαροῦμε.

Τὴν αὐγὴ τῆς 6ης Ἀπριλίου ἄρχισε ταυτοχρόνως ἡ τρομακτικὴ γερμανικὴ ἐπίθεσι. Ἐναντίον μας καὶ ἐναντίον τῆς Γιουγκοσλαυΐας. Τὸ ἴδιο βράδυ ὁ Πειραιὰς ἑβομβαρδίσθη ἀνελέητα. Καὶ ἀπὸ τὴν Ἀθήνα ἐφαίνονταν οἱ φλόγες τῶν

ΣΥΝΕΧΕΙΑ ΕΙΣ ΤΗΝ 6ην ΣΕΛΙΔΑ

Τὸ ἔθνος σύσσωμο, ἑνωμένο ἐναντίον τοῦ εἰσβολέως. — Ἡμέρες δόξης μεγάλης αὐτοδυσίας καὶ ἐθνικῆς ἐξάρσεως

τους σιωπηλὰ νὰ πάρουν φύλλα. Τὰ πιστήρια βογγοῦσαν τὸ μονότονο βογγητό τους τυπώνοντας. Ἡ αὐγὴ ἐκείνης τῆς φθινοπωρινῆς ἡμέρας ἦταν πιὸ κρύα ἀπ' ὅτι δικαιολογοῦσε ὁ ἀττικὸς οὐρανὸς ποὺ ἦταν κατακάθαρος. Καὶ οἱ ἄνθρωποι εἶχαν μιὰ — τὴν ἴδια θάλεγε κανεὶς ὅλοι τους—μιὰ παράξενη ἔκφρασι περιέργειας καὶ ἐκπλήξεως μαζί. Ἐλάχιστοι ἤξαιραν στὶς ὁ τὸ πρωῒ τὸ μυστικὸ ποὺ μᾶς ἄνοιγε ξανὰ τὸ δρόμο γιὰ νὰ γίνουμε, μιὰ ἀκόμα φορά, οἱ κοσμολάληποι Ἕλληνες.

Τὰ τηλέφωνα κτυποῦσαν συχνά, οἱ ἄνθρωποι στοὺς δρόμους ἐπύκνωναν, τὰ τράμ ἔτρεχαν κουβαλῶντας τὶς μᾶζες τῶν ἐργαζομένων. Ἀπὸ στόμα σὲ στόμα ἡ εἴδησι, ἁπλώνοντας ἀστραπιαία τὰ φτερά της, ἔτρεχε ἀπὸ τὸ ἕνα σπίτι στὸ ἄλλο, στὸ ἐργοστάσιο, στὸ καλύβι, στὸ δρόμο. Καὶ ξαφνικὰ ἀντήχησαν ἄγριες οἱ φωνὲς τῶν ἐφημεριδοπωλῶν. Δὲν διαλαλοῦσαν τὸ ἐμπόρευμά τους. Καθένας τους ἤταν κι' ἕνας μουεζίνης, ἕνας «κήρυξ» τῆς ἀρχαίας Ἀθήνας ποὺ ἀνήγγειλε τὴν «Ἐπίθεσιν τῶν βαρβάρων» καὶ «συνήγειρε τοὺς πολίτας τοῦ ἄστεος».

✪

ΤΟΤΕ ἡ πρωϊνὴ κρυάδα ἔσπασε. Ἡ ἀτμόσφαιρα ἔγινε χλιαρή, εὐχάριστη, φιλική. Ὁρμητικὰ ἄνοιγαν τὰ παράθυρα κι' οἱ πόρτες ἔμεναν ἀνοιχτὲς ἀπὸ τὴ διασύνη ἐκείνων ποὺ ἔφευγαν. Ποῦ πήγαιναν; Νὰ μάθουν, νὰ πολεμήσουν. Ἰουδενὰ φόβος. Οὔτε τρομάρα. Ἔκπληξι καὶ ὕστερα μίσος. Σιγὰ - σιγὰ ὁ ψιθυρος ἔγινε φωνή, ὀχλοβοή, πολεμικὴ ἰαχή! Ὅσοι κι' ὅσες πήγαιναν στὴ δουλειά τους ἄλλαξαν δρόμο. Ἄγνωστοι μεταξύ τους ἄνθρωποι ἀγκαλιάστηκαν κεῖνο τὸ πρωῒ στὸν εἰλικρινέστερο ἐναγκαλισμό. Κι' ἔτσι ὅταν ὁ ἥλιος εἶχε λιγοστὸ σηκωθῆ, ἡ Ἀθήνα ὁλόκληρη, νοῦς καὶ καρδιὰ τῆς Ἑλλάδος, διαδήλωνε πρὸς ὅλες τὶς κατευθύνσεις καὶ σ' ὅλες τὶς ἄκρες τοῦ κόσμου τὴν ἀπόφασί της νὰ πολεμήση.

Ὅσοι εἶχαν ἑτοιμασθῆ νὰ φύγουν μόλις θὰ ξεσποῦσε ἡ μπόρα, ἐλησμόνησαν τὴν ἀπόφασί τους. Καὶ ὅσοι ἐβιάζαν στὴν ἰδέα τοῦ πολέμου ἔγιναν σὲ λίγες ὧρες παλληκάρια ἀτράνταχτα! Στὶς 9 τὸ πρωῒ τῆς 28 Ὀκτωβρίου 1940, τὰ πράγματα ἦσαν καθαρά: Οἱ Ἕλληνες τὸ εἶχαν ἀποφασίσει. Καὶ θὰ πολεμοῦσαν ὅπως πολέμησαν γιὰ ν' ἀναγκάσουν σὲ λίγο φίλους κι' ἐχθροὺς νὰ ἀποκαλυφθοῦν μπροστά τους. Σὲ λίγες μέρες ἡ ἀτμόσφαιρα ὅλης τῆς γῆς θὰ πλημμυρίση ἀπὸ ἔκπληξη, θαυμασμό, σεβασμὸν ὅλου τοῦ κόσμου γιὰ τοὺς λίγους, τοὺς πτωχούς, τοὺς πεινασμένους καὶ ἄοπλους ποὺ σταμάτησαν, ἀνέτρεψαν καὶ κυνήγησαν τὶς μεραρχίες, τὰ σύγχρονα ὅπλα τὰ τάνκς καὶ τὰ ἀεροπλάνα τῆς φοβερῆς, ὡς τότε, αὐτοκρατορίας τοῦ Ντούτσε.

✪

Ὥρα ἑπτὰ τὸ πρωῒ. Οἱ σειρῆνες ποὺ μόνο σὲ γυμνάσια τῆς παθητικῆς ἀεράμυνης εἴχαμε ἀκούσει, ἀρχίζουν νὰ σκοπποῦν τὸ φοβερό τους οὐρλιαχτό. Οἱ ὁμάδες ποὺ εἶχαν σχηματισθῆ κάνουν νὰ διαλυθοῦν. Οἱ ἀστυφύλακες προτρέπουν τὸν κόσμο νὰ καλυφθῆ. Ἐλάχιστοι συμμορφώθηκαν. Οἱ πολλοὶ στάθηκαν κάτω ἀπὸ τοὺς τσίγγους τῶν καταστημάτων κυτάζοντας στὸν οὐρανὸ γιὰ νὰ δοῦν τοὺς φοβεροὺς ἀετοὺς τῆς φασιστικῆς Ἰταλίας ποὺ θὰ μᾶς ἔκαιγαν μὲ τὶς βόμβες τους. Μὰ πουθενὰ δὲν φάνηκαν... Βιαστικὰ πέρασαν χωρὶς τάξι καὶ σχηματισμὸ μερικὰ ἀεροπλάνα σὲ μεγάλο ὕψος. Ἔρριξαν στὸ Τατόϊ μερικὲς βόμβες ποὺ ἔπεσαν χιλιόμετρα μακρυὰ ἀπὸ κάθε στόχο κι' ἔσπευσαν νὰ ἐξαφανισθοῦν γιὰ ν' ἀκούσωμε τὴν ἄλλη μέρα ἀπὸ τὸ σταθμὸ τοῦ Μπάρι τὸν περίφημο Ἄλκιμο Ρωμαῖο νὰ μᾶς περιγράφη τὴ χθεσινὴ καταστρεπτικὴ ἐπιδρομή. Κι' αὐτὸ κράτησε ὅσο καὶ ἡ ἰταλικὴ ἐκστρατεία...

Ὅσο προχωροῦσε ἡ μέρα τόσο ὁ πυρετὸς τοῦ κόσμου ἀνέβαινε. Ὁ ραδιοφωνικὸς σταθμὸς ποὺ ἀηδιαστικὰ μᾶς διαφάζε στερεότυπα εὐχαριστήρια καὶ δηλώσεις ἀφοσιώσεως πρὸς τὸν πρῶτο ἐργάτη, πρῶτο.... πρῶτο.... κλπ., μονομιᾶς μεταλλήθηκε. Θούρια, ἐμβατήρια, τραγούδια. Καὶ στ' ἀναμεταξὺ ἔδιδε ὁδηγίες: Πῶς θὰ καμουφλάρουμε τὰ φῶτα μας τὸ βράδυ. Πῶς θὰ σβύνουμε τὶς πυρκαϊὲς ἀπὸ τοὺς βομβαρδισμούς, πῶς θὰ καλυπτώμεθα ἀπὸ τὶς ἐπιδρομὲς καὶ—τὸ σπουδαιότερο—ποιὲς κλάσεις καλοῦνται ποῦ καὶ πότε θὰ παρουσιασθοῦν. Ὡς τὸ ἀπόγευμα χιλιάδες παιδάκια πουλοῦσαν σὲ κάθε γωνιὰ τῆς Ἀθήνας μπλὲ κόλλες καὶ πινέζες γιὰ τὸ καμουφλάρισμα τῶν παραθύρων. Μὰ οἱ πελάτες ἦσαν λιγοστοὶ γιατὶ ὁ πυρετὸς τοῦ ἐνθουσιασμοῦ δὲν ἄφηνε νὰ σκεφθῆ.

Ἄνδρες, γυναῖκες, καὶ παιδιὰ ἐκινοῦντο πρὸς ὅλες τὶς κατευθύνσεις, οἱ περισσότεροι ἄσκοπα ἔτσι ἁπλῶς καὶ μόνο γιὰ νὰ δώσουν κάποια διέξοδο στὸ πυρετό τους. Πρὶν ἀκόμα γίνη μεσημέρι τεράστιες διαδηλώσεις εἶχαν σχηματισθῆ σὲ διάφορα σημεῖα τῆς πρωτευούσης καὶ τοῦ Πειραιῶς. Αὐτοσχέδιες ἐπιγραφὲς καὶ σημαῖες ἑλληνικὲς καὶ ἀγγλικὲς ἐκυμάτιζαν πάνω ἀπὸ τὴ λαοθάλασσα ποὺ ἐπλημμύριζε τοὺς δρόμους. Γιὰ μιὰ στιγμὴ οἱ διαδηλωταὶ ὥρμησαν στὰ γραφεῖα τῆς ἰταλικῆς ἀεροπορικῆς ἑταιρίας «Ἄλα Λιτόρια» καὶ πρὶν ἡ ἀστυνομία προλάβη τὰ εἶχαν καταστρέψει. Αὐτὴ ἦταν καὶ ἡ μοναδικὴ ἐκδήλωσι τῆς δικαίας ἀγαναχτήσεως τοῦ ἑλληνικοῦ λαοῦ.

Ὅσο ἐβράδιαζε ἡ κίνησι στοὺς δρόμους ἔπαιρνε μιὰ ἀλλοιώτικη μορφή. Οἱ διαδηλωταὶ ἐλιγόστευαν καὶ αὔξαιναν αὐτόματες στρατιωτικὲς παρελάσεις. Ἦσαν οἱ ἐφεδροι ποὺ πηγαίνοντας νὰ παρουσιασθοῦν ἀποτελοῦσαν τετράδες καὶ μὲ τραγούδια ἔκαναν αὐτοσχέδιες παρελάσεις. Κάθε τέτοια ἐμφάνισι προκαλοῦσε παραληρήματα ἐνθουσιασμοῦ καὶ μικροδιαδηλώσεις ἀκολουθοῦσαν τοὺς ἐφέδρους ὡς τὰ κέντρα παρουσιάσεώς των.

Ἔτσι ἔφθασε ἡ νύκτα. Ἡ πρώτη πολεμικὴ νύκτα. Ὅταν ἐπέρασαν οἱ ἑπτά, οἱ ὀκτώ, οἱ ἐννιὰ καὶ πουθενὰ κανένα φῶς δὲν ἐφάνηκε, κάποια κρυάδα ἔπιασε τὸ κόσμο ποὺ ἔσπευσε νὰ κλειστῆ στὰ σπίτια του. Ὁμάδες ἀστυφυλάκων, καὶ νέων ποὺ ἐβοηθοῦσαν ἐθελοντικὰ τὴν ἀστυνομία σ' αὐτά της τὰ καθήκοντα, ἐτριγυρνοῦσαν στὴν πόλι γιὰ νὰ ἐπιστήσουν τὴν προσοχὴ τῶν ἐνοίκων σὲ κάθε σπίτι ποὺ τὸ καμουφλὰζ δὲν ἦταν τέλειο. Κουβέρτες κρεμάστηκαν στὰ παράθυρα ὡς αὔριο ποὺ θὰ πάρουν κατάλληλα χαρτιά. Ἀλλὰ καὶ πολλοὶ ἐδείπνησαν καὶ κοιμήθηκαν κεῖνο τὸ βράδυ χωρὶς φῶς. Τοὺς ἀρκοῦσε τὸ ὅραμα τῆς Νίκης ποὺ καθαρὰ ἀπὸ τὴν πρώτη στιγμὴ τὸ εἶδε μπροστά του κάθε Ἕλληνας. Κι' ὁ πιὸ μικρὸς καὶ ταπεινός, περισσότερο αὐτός....

✪

ΟΛΗ τὴ διάρκειᾳ τοῦ πολέμου μὲ τοὺς Ἰταλοὺς κι' ὕστερα μὲ τοὺς Γερμανοὺς καὶ κατόπιν στὰ μαῦρα χρόνια τῆς κατοχῆς ἡ Ἀθήνα ὑπῆρξεν ἡ καὶ διὰ ὁλοκλήρου τῆς Ἑλλάδος. Ἐδῶ εὕρισκαν τὴν ἀπήχησί τους ὅλα τὰ γεγονότα ἀπὸ τὸ μεγαλύτερο, τῆς κηρύξεως τοῦ πολέμου ὡς τὸ συγκλονιστικώτερο, τῆς ἀπελευθερώσεως...

Ὅταν τὸ πρῶτο εἰκοσιτετράωρο τοῦ πυρετοῦ καὶ τῆς ἀναταραχῆς ἐπέρασε, ἡ ζωὴ στὴν πρωτεύουσα εἶχε κιόλας προσαρμοσθῆ εἰς τὰς νέας συνθήκας. Τὸ καμουφλὰζ ἦταν παραδειγματικό. Οἱ ἀστυνομικὲς διαταγὲς ἐτηρήθησαν ὅσο καμμιὰ ἄλλη φορά. Καὶ παρ' ὅλο ποὺ χιλιάδες ἔλλειψαν ἀπὸ τὶς δουλειές τους, τὰ πάντα εἰργάζοντο κανονικά. Γιὰ δεκαπέντε περίπου ἡμέρες ἡ Ἀθήνα ἐτράφηκε μὲ μελιτζάνες. Τὰ τραῖνα καὶ τὰ αὐτοκίνητα ἀπασχολημένα στὴ μεταφορὰ στρατοῦ καὶ πολεμοφοδίων δὲν εἶχαν τὸν καιρὸ νὰ κουβαλήσουν τρόφιμα. Ἀλλ' αὐτὸ κανεὶς δὲν τὸ πρόσεξε.

Ἐκεῖνο ποὺ συγκινοῦσεν ὅλους ἦταν τὸ ἀνακοινωθέν. Αὐτὸ περίμενεν ὁ κόσμος μ' ἀγωνία, ἀλλὰ καὶ πεποίθησι. Σ' ἕνα ἀπὸ τὰ πρῶτα ἀνακοινωθέντα ὑπῆρχε καὶ μιὰ φράσι γιὰ «κινήσεις ἐπὶ τῇ βάσει προδιαγεγραμμένου σχεδίου» ἐπροκάλεσε ἀρκετοὺς μορφασμούς. Τί δηλαδή; Δὲν πᾶμε καλά; Εἶναι δυνατόν; Ἀκολούθησαν μερικὰ εἰκοσιτετράωρα, ἀγωνίας. Κάτι μαθεύτηκε ὅτι ἐλέχθη εἰς τὸ ὑπουργικὸ συμβούλιο γιὰ τὰ Γιάννενα. Κανένας ὅμως δὲν τὸ δέχθηκε.

Καὶ τὰ πράγματα ἐδικαίωσαν τὴ διαίσθησι τοῦ λαοῦ. Πέρασε μιὰ ἑβδομάδα. Χαρούμενα μυστικὰ ἄρχισαν νὰ κυκλοφοροῦν. Τ' ὄνομα τοῦ Δαβάκη περνοῦσε ἀπὸ χείλη σὲ χείλη. Κι' ἄλλων ἀκόμα ἀξιωματικῶν. Καὶ μαζὶ ἀκούστηκε ὁ Σμόλικας καὶ ὁ Γράμμος. Τὸ ἀνακοινωθὲν ἔγινε λιγώτερο σύντομο καὶ σφιχτό. Σὲ λίγες μέρες ἀπάνω ὁ κόσμος μάθαινε πὼς οἱ Ἀλπίνι καὶ οἱ Κένταυροι καὶ οἱ Βερσαλλιέροι εἶχαν στριμωχτῆ κάπου ἐκεῖ στὶς ἄγριες χαράδρες τῆς Πίνδου.

Στὶς 5 Νοεμβρίου γράφτηκε στὶς ἐφημερίδες γιὰ πρώτη φορὰ τὸ ὄνομα τῆς Κορυτσᾶς. Καὶ στὶς 22 ἦρθε τὸ μεγάλο μήνυμα. Ὁ ἑλληνικὸς στρατὸς ἀφοῦ ἀνέτρεψε τὶς πολυώνυμες στρατιὲς τοῦ Ντούτσε, τὶς κυνηγοῦσε. Οἱ φαντάροι μας σκαρφάλωσαν στὴ μαύρη Μόροβα, ἐκυρίευσαν τὸ ἄγριο Ἀβὰν καὶ μπῆκαν στὴν Κορυτσά! Χιλιάδες οἱ αἰχμάλωτοι, ἄπειρο τὸ πολεμικὸ ὑλικό. Οἱ Ἕλληνες ποὺ πήγαιναν πεζοὶ ἔφτιαξαν κι' αὐτοὶ τὸ πρῶτο τους μηχανοκίνητο ἀπὸ τὶς 1.500 μοτοσυκλέττες ποὺ πῆραν ἀπὸ τοὺς Ἰταλούς. Ἡ μεγάλη εἴδησι ξεσήκωσε τὴν Ἀθήνα σ' ἕνα ἐνθουσιασμὸ χωρὶς προηγούμενο. Πρωτοφανὴς ἀναστάτωσι. Οἱ συνοικίες κι' οἱ συνοικισμοὶ πλημμύρισαν τὸ Σύνταγμα, τὴν Ὁμόνοια, τοὺς κεντρικοὺς δρόμους. Φιλιὰ ἀνταλλάζονταν στὸ δρόμο καὶ δάκρυα χαρᾶς κυλοῦσαν στὰ μάγουλα. Ἡ Ἑλλάδα περήφανη καμάρωνε!....

Ἐδῶ μᾶς ἦρθαν οἱ πρῶτοι Ἰταλοὶ αἰχμάλωτοι, ἐδῶ δοκιμάσαμε τὴ συγκίνησι τῶν πρώτων τραυματιῶν ποὺ κατέβαιναν ἀπὸ τὴν Ἀλβανία. Ἐδῶ γιορτάσαμε τὸ Τεπελένι, τὴν Ἐρσέκα, τὸ Πόγραδετς, τοὺς Ἁγίους Σαράντα, τὸ Ἀργυρόκαστρο. Ἐδῶ διαβάσαμε μὲ περηφάνεια τὴ διαταγὴ τοῦ Ἄγγλου ναυάρχου πρὸς τὰ καράβια του «ὅπως ἄρουν μέγαν σημαιοστολισμὸν» ὅταν ὁ «Παπανικολῆς», βούλιαξε ἔξω ἀπὸ τὸν Αὐλῶνα τὴν Ἰταλικὴ νηοπομπή.

✪

ΕΤΣΙ ἐπέρασαν οἱ μέρες καὶ οἱ μῆνες. Οἱ λυσσασμένες Ἰταλικὲς ἀντεπιθέσεις τοῦ Μαρτίου δὲν μετακίνησαν οὔτε ἕνα στρατιώτη μας. Ἀπὸ καιρὸ ὅμως μεγάλες γερμανικὲς δυνάμεις κατέβαιναν στὴ Βουλγαρία κι' ἔφθαναν στὰ σύνορά μας. Ἦταν φανερὸ πὼς σὲ λίγο τὰ ἑπτὰ ἑκατομμύρια τῶν Ἑλλήνων θὰ εἶχαν ἀπέναντί τους τὰ ἑκατὸν δέκα ἑκατομμύρια τῶν Γερμανῶν καὶ Ἰταλῶν μαζί. Τὴν ἐπανάστασι στὴ Γιουγκοσλαυΐα κατὰ τοῦ γερμανοφίλου καθεστῶτος—25 Μαρτίου—δὲν προλάβαμε νὰ τὴ χαροῦμε.

Τὴν αὐγὴ τῆς 6ης Ἀπριλίου ἄρχισε ταυτοχρόνως ἡ τρομακτ

ΓΑΝΤΟΝ Ο ΑΓΩΝ

Κατοχή... τὸ ἀδούλωτο ἔθνος συνεχίζει τὸν ἀγῶνα εἰς τὰς πόλεις καὶ τα βουνά

ΑΝΤΙΣΤΑΣΙΣ

Ἀθήνα 25.3.43

Ἀλβανία

«Περισσότερον ἴσως ἀξία θαυμασμοῦ ἀπὰ τὴν ὑπερήφανη ἀπάντηση ποὺ ἔδωσε εἰς τοὺς ἐπιδρομεῖς, εἶναι ἡ σημερινὴ στάσις τοῦ ἑλληνικοῦ λαοῦ ποὺ συνεχίζει τὸν ἀγῶνα ὅπου καὶ ὅπως μπορεῖ, ἀψηφῶν ὅλας τὰς θυσίας. Ἡ στάσις αὐτὴ ἀποτελεῖ φωτεινὸν παράδειγμα δι' ὅλα τὰ ἔθνη».

Φ. Ροὺζβελτ

Μὲ αὐτοὺς τοὺς λόγους ἐχαιρετοῦσεν ὁ Δίκαιος τὴν ἔνδοξον ἐπέτειον τῆς 28 Ὀκτωβρίου, τὸ 1942, ὅταν ὁ πόλεμος τοῦ 1940 συνεχίζετο ἐντὸς τῆς Ἑλλάδος ὑπὸ ἄλλην μορφήν.

Μὲ τὴν ἀπαράμιλλον ἐποποιΐαν τῶν μετώπων τῆς Ἀντιστάσεως οἱ Ἕλληνες ἀπεδείκνυον ὅτι δὲν εἶναι μόνον ἀπόγονοι μεγάλων προγόνων, ἀλλ' ὅτι εἶναι οἱ ἴδιοι ἕνας ἀνώτερος λαός, ποὺ ἔχει τὰ σίκανότητας νὰ χαράσσῃ νέους δρόμους πρὸς τὴν Δόξαν, παρέχων οὕτω αὐτὸν ὡς πρότυπον εἰς τοὺς ἄλλους. Καὶ δὲν μπορεῖ πράγματι παρὰ νὰ προέρχωνται ἀπὸ ἕνα μεγάλον λαὸν ἐκεῖνοι οἱ ἀγωνισταὶ τῶν μυστικῶν πολέμων οἱ ὁποῖοι ἐζοῦσαν μὲ τοὺς κανόνας τῶν ἀρχαίων ἡρώων, σὰν νὰ ἐπρόκειτο νὰ πεθάνουν τὴν ἄλλη στιγμὴ, ἢ σὰν νὰ ἦσαν ἀθάνατοι — (διότι καὶ τὰ δύο ὑποχρεώνουν τὸν ἄνθρωπο νὰ ζῇ μὲ τὸν ἴδιο τρόπο) — ἕτοιμοι ἀνὰ πᾶσαν ὥραν «ν' ἀσκήσουν τὴν ἀρετὴν μέχρι θανάτου» γράφοντες ἱστορίαν μὲ τὰς πράξεις των, καὶ συχνὰ μὲ τὸ αἷμα των, ἀπτόητοι ἐξ ἴσου ἐνώπιον οἱουδήποτε θανάτου, ὅπως καὶ ἐνώπιον οἱασδήποτε ζωῆς. Οἱ περισσότεροι ἀπὸ αὐτοὺς ἦσαν παιδιὰ μεταξὺ εἴκοσι καὶ τριάντα χρονῶν. Σεμνοὶ ὅπως ὅλοι οἱ γενναῖοι. Ἁπλοῖ καὶ ὅμως τόσον μεγάλοι. Χωρὶς νὰ ἔχουν καὶ οἱ ἴδιοι ἐπίγνωσιν τοῦ μεγαλείου των καὶ τοῦ πόσον ἔπρεπε νὰ ἦσαν δυνατοὶ ἄνδρες, διὰ νὰ πάρουν καὶ νὰ ἐφαρμόζουν καθημερινῶς, ἔτσι, ἀπέριττα, σιωπηλά, σχεδὸν μοναχικά, τὶς πλέον ἡρωϊκὲς καὶ παράτολμες ἀποφάσεις.

Ἡ Ἀντίστασις ἀπεκάλυψε τοὺς ἀνεκτίμητους θησαυροὺς τῆς λαϊκῆς ψυχῆς, ἀπελευθερωμένης ἀπὸ ὅλα τὰ δεσμά της, ἐφανέρωσε τὶς δημιουργικὲς δυνατότητες τῆς λαϊκῆς πρωτοπορείας καὶ ἔδειξεν εἰς τοὺς κατακτητὰς τὴν ἀληθινὴ ὄψι τῆς Ἑλλάδος τοῦ 1941—44, ὄχι ἐκείνης ποὺ ἔβλεπαν εἰς τοὺς προθαλάμους τῶν κατοχικῶν κυβερνήσεων, ἀλλὰ τῆς νέας Ἑλλάδος, ποὺ συνήντησαν στὴν Κλεισούρα καὶ στὸ Ἰστίμπεη καὶ ποὺ συναντοῦσαν πάλι τώρα, στὸ μέτωπον τῆς Ἀντιστάσεως.

Ἕνα κίνημα σὰν αὐτὸ τῆς ἑλληνικῆς Ἀντιστάσεως, κυοφορούμενον ἐπὶ ἔτη εἰς τὰ λαϊκὰ σπλάχνα, γεννηθὲν μέσα στοὺς σπασμοὺς μιᾶς ἐθνικῆς καὶ μιᾶς παγκοσμίου συμφορᾶς, ταυτοχρόνως μὲ τὴν ἔλευσι στὸν κόσμο μιᾶς νέας ἐποχῆς, ἕνα λαϊκὸ κίνημα, ποὺ ἐπροχώρησε τόσο πολὺ εἰς ἔκτασι καὶ εἰς βάθος (διὰ λόγους ποὺ δὲν εἶναι τοῦ παρόντος ἄρθρου νὰ ἐξετάσῃ) καὶ καθώρισε ἄλλοτε θετικῶς καὶ ἄλλοτε ἀρνητικῶς, τὰ σημαντικώτερα τῶν προσφάτων γεγονότων τῆς χώρας, ἕνα τέτοιο κίνημα—εἶναι ἐπόμενο—νὰ παρουσιάζῃ τόσες πλευρὲς, νὰ προσφέρῃ τόσο πλούσιες πηγὲς ἱστορικοῦ ὑλικοῦ, νὰ προκαλῇ τόσες ἐμπνεύσεις καὶ νὰ ἐπιδέχεται τόσες ἀντιφατικὲς κρίσεις καὶ ἑρμηνεῖες, ὥστε τὸ θέμα των νὰ ἀνήκῃ εἰς ἐκεῖνα διὰ τὰ ὁποῖα εἶναι εὔκολον νὰ γραφοῦν δύο τόμοι καὶ δύσκολον νὰ γίνουν ἕνα ἄρθρον.

Περιορίζομαι κατ' ἀνάγκην σὲ μερικὰ μόνον σημεῖα τῆς νεωτέρας αὐτῆς ἐποποιΐας τοῦ ἔθνους εἰς τὴν μνείαν τινῶν ἐκ τῶν γενικῶν χαρακτηριστικῶν της, χωρὶς ν' ἀναφέρω πολλὰ ἀπὸ τὰ κυριώτερα συστατικά της στοιχεῖα.

. . . . . .

Ἡ Ἀντίστασις διεξήχθη δι' ἑνὸς διφυοῦς ἀγῶνος ταυτοχρόνου περίπου ἐκδηλώσεως ἐν στενῇ καὶ ἀμοιβαίᾳ ἐπιδράσει καὶ ἐξαρτήσει. Τοῦ ἀγῶνος τῶν πόλεων καὶ τοῦ ἀγῶνος τῶν βουνῶν. Μυστικὸς πόλεμος καὶ Ἀνταρτικόν.

Αἱ ὀργανώσεις ἀντιστάσεως εἰς τὰς πόλεις ἐξυπηρέτουν πολλαπλοῦς σκοπούς. Ἀναλόγως τοῦ μεγέθους καὶ τῆς σημασίας των ἐξυπηρέτουν ἕναν ἢ περισσοτέρους ἐκ τῶν ἑπτὰ τομέων τοῦ ἀγῶνος, οἵτινες ἦσαν :

1) Ἡ Προπαγάνδα. (Παράνομος ἐφημερίς. Προκηρύξεις. Δελτία ραδιοφωνικῶν ἐκπομπῶν. Τοιχογραφήματα. Τοιχοκολλήσεις. Παραπειστικὰ ἔντυπα εἰς γερμανικὴν καὶ ἰταλικὴν γλῶσσαν καὶ εἰκονογραφήματα διὰ τὸν κλονισμὸν τοῦ ἠθικοῦ τῶν ἐχθρικῶν στρατευμάτων). Ἐξεδόθησαν εἰς τὰς Ἀθήνας περὶ τὰς 120 ἐφημερίδες καὶ ἄλλαι εἰς τὰς κυριωτέρας ἐπαρχιακὰς πόλεις. Ὀλίγαι ἐξ αὐτῶν ἐσημείωσαν συνεχῆ καὶ ἀξιόλογον ἔκδοσιν, κυρίως, μόνον, ὅσαι ἀνῆκον εἰς μεγάλας ὀργανώσεις.

2) Αἱ ὑπηρεσίαι πληροφοριῶν (Κατασκοπεία τῶν προθέσεων, τῶν κινήσεων καὶ τῶν ἐγκαταστάσεων τοῦ ἐχθροῦ. Κέντρα αἱ Ἀθῆναι καὶ ἡ Θεσσαλονίκη. Περιοδεύοντες συνεργάται καὶ ἀνταποκριταὶ ἐκάλυπτον ὅλην τὴν Ἑλλάδα).

3) Οἱ σταθμοὶ ἀσυρμάτων. (Διαβιβάσεις καὶ συνεννόησις μετὰ τῶν ἐν Αἰγύπτῳ καὶ Σμύρνῃ Συμμαχικῶν ἀρχῶν καὶ ὑπηρεσιῶν τῆς ἑλληνικῆς κυβερνήσεως ἐξωτερικοῦ. Ἐλειτούργησαν περὶ τοὺς δέκα σταθμοὶ ἐν Ἀθήναις καὶ 4 ἐν Θεσσαλονίκῃ, καὶ ἀλληλοδιαδόχως ἢ τμηματικῶς καὶ ταυτοχρόνως. Ἔκτακτοι ἀπεσταλμένοι εἰσῆγάσθησαν εἰς τὰ παράλια καὶ εἰς τινας νήσους, εἴτε ἀποβιβασθέντες δι' ὑποβρυχίων εἴτε πεσόντες δι' ἀλεξιπτώτων. Τὰ ἀνταρτικὰ συγκροτήματα εἶχον ἰδικούς των σταθμούς. Τὰ πέριξ τῶν Ἀθηνῶν ἐβοήθησαν ἀποτελεσματικῶς τὴν λειτουργίαν πολλῶν πομπῶν μεταφερθέντων εἰς ἀνταρτοκρατουμένας περιοχὰς τῆς Ἀττικῆς ὅταν αἱ κατοχικαὶ ἀρχαὶ εἶχον ἀπαγορεύσει τὴν χρῆσιν κεραιῶν ραδιοφώνων καὶ ἡ παρακολούθησις εἶχε γίνει πιεστική)

4) Αἱ διαφυγαί. Ἀποστολαὶ καὶ Ἀποδράσεις. (Φυγάδευσις πολιτῶν ἢ ἀξιωματικῶν εἰς Αἴγυπτον, ἀποστολὴ ἄλλων εἰς τὰ ἀνταρτικὰ σώματα, ἀποδράσεις κρατουμένων ἀπὸ τὰς φυλακάς).

5) Ἡ περίθαλψις καὶ ἡ ἐπιμέλεια. (Μισθοδοσίαι καὶ συνταξιοδοτήσεις οἰκογενειῶν ἀγωνιστῶν καὶ θυμάτων πολέμου καὶ ἀντιστάσεως). Προμήθειαι ἐφοδίων εἰς τὰς ἀνταρτικὰς ὁμάδας.

6) Αἱ καταστροφαὶ ἐχθρικοῦ ὑλικοῦ. (Ἀνατινάξεις, φθοραί, ὑπονομεύσεις, ἀλλοιώσεις, ἐλαττωματικαὶ κατασκευαί, σιδηροδρομικῶν γεφυρῶν. φορτηγῶν, κτιρίων, τροχῶν, ἀεροπορικοῦ ὑλικοῦ «κλπ. κλπ.).

7) Αἱ λαϊκαὶ κινητοποιήσεις. (Ἀπεργίαι, διαδηλώσεις).

Ὁ τύπος ἐκράτησεν ἀκμαῖον τὸ ἐθνικὸν φρόνημα, τὴν πίστιν εἰς τὴν νίκην, καὶ συνετέλεσεν εἰς τὴν διαφώτισιν τοῦ ἔθνους. Χάρις εἰς τὰς ὑπηρεσίας πληροφοριῶν οἱ Γερμανοὶ δὲν ἠδύναντο νὰ κρατήσουν μυστικὸν ἀπὸ τὰ συμμαχικὰ ἐπιτελεῖα. Οἱ ἀσύρματοι κατήργουν τὴν ἀπόστασιν καὶ τὴν εὐχέρειαν τῆς ἐπαφῆς. Καὶ τὰ τρία μαζύ, ἦσαν οἱ ὀφθαλμοί, τὰ ὦτα καὶ τὰ χείλη τῶν συμμάχων ἐν Ἑλλάδι. Αἱ ὑπηρεσίαι διαφυγῶν καὶ ἀποστολῶν ἦσαν ἀπαραίτητοι διὰ νὰ ὑπάρξῃ ἀνταρτικὸν καὶ διὰ νὰ ὀργανωθοῦν νέαι ἑλληνικαὶ ἔνοπλοι δυνάμεις εἰς τὸ ἐξωτερικόν. Ἡ περίθαλψις καὶ ἡ ἐπιμελητεία συνεπλήρωναν τὸν ὡς ἄνω σκοπόν.

Ὅπως ὁ ἀνταρτικὸς ἀγὼν ἀπησχόλησε σημαντικὰς δυνάμεις τοῦ ἐχθροῦ, οὕτω καὶ ὁ μυστικὸς πόλεμος τῶν πόλεων, ἡ ἄμυνα κατὰ τῆς προπαγάνδας, τῆς κατασκοπείας καὶ τῶν σαμποτὰζ ἀπησχόλησαν μεγάλον ἀριθμὸν πολιτικῶν καὶ στρατιωτικῶν ὑπηρεσιῶν τοῦ ἐχθροῦ, αἱ ὁποῖαι τοῦ ἦσαν χρήσιμοι εἰς ἄλλα μέτωπα. Τέλος, αἱ λαϊκαὶ κινητοποιήσεις ἔργον τοῦ ἀπελευθερωτικοῦ μετώπου {διαμαρτυρίαι, ἀποδοκιμασίαι ἀντεθνικῶν γεγονότων ἢ ἀντιλαϊκῶν μέτρων ἢ ἀπαιτήσεις διὰ τὴν δελτίωσιν τῶν ὅρων τῆς ἐπιδιώσεως τοῦ λαοῦ) συνετέλεσαν ἀποτελεσματικῶς εἰς τὴν ἀποσόβησιν τῆς πολιτικῆς ἐπιστρατεύσεως, ἐματαίωσαν τὴν ἀποστολὴν περισσοτέρων ἐργατῶν εἰς τὴν Γερμανίαν, συνήγειραν τὸν λαὸν ἐναντίον τῆς βουλγαρικῆς κατοχῆς, τῶν ἐκτελέσεων καὶ ἄλλων ἐγκλημάτων καὶ ἐμβάλλουσαι εἰς ἀνησυχίαν τοὺς κατακτητὰς, ὑπεχρέωσαν αὐτοὺς νὰ συγκατηθοῦν.

Αἱ ἓξ ἡμερομηνίαι τῶν μεγαλυτέρων λαϊκῶν διαδηλώσεων τοῦ 1943 ἐξισοῦνται πρὸς τὰς ἐπετείους ἐνδόξων μαχῶν τῆς Ἱστορίας μας. Ὄχι μόνον εἰς οὐδὲν ὑστεροῦν ἀπὸ αὐτὰς, ἀλλὰ ὁ ἀριθμὸς τῶν νεκρῶν καὶ τῶν τραυματιῶν, οἱ ἐπιδειχθέντες ἡρωϊσμοὶ καὶ ἡ ἔννοιά των, τὰς κατατάσσουν μεταξὺ τῶν λαμπροτέρων ἐθνικῶν νικῶν καὶ ἐπιβεβαιώνουν τὰς ἱστορικὰς μαρτυρίας διὰ τὴν ὑπεροχὴν τῆς ψυχῆς ἐπὶ τῆς ὕλης, εἰς ὅλους τοὺς ἀγῶνας. Αὐτὸ τὸ συμπέρασμα προκύπτει ἀπὸ τὸν συσχετισμὸν τῶν δυνάμεων εἰς τὰς συναντήσεις μεταξὺ ἀόπλου λαοῦ καὶ ἐξοπλισμένων μὲ φοβερὰ ὅπλα δυναστῶν. Νομίζω ὅτι δὲν μπορῶ νὰ κλείσω τὸ κεφάλαιον αὐτὸ, τὸ ἀναφερόμενον τόσον συνοπτικῶς εἰς τὸν μυστικὸν πόλεμον, χωρὶς ν' ἀναφέρω ὀλίγα λόγια διὰ «τὸν» Ἀγωνιστὴν, —ὰς ποῦμε τὸν "Ἀγνωστον Στρατιώτην τῆς Ἀντιστάσεως. Αὐτὸν ποὺ στωϊκὰ καὶ μὲ περιφρόνησιν παρακολουθεῖ σήμερα — ὅπως καὶ ὁ "Ἄλλος — τὴν ἀηδιαστικὴν πομπὴν τῶν Φιλιστραίων, τῶν Καπήλων καὶ τῶν γελωτοποιῶν τῆς Ἀντιστάσεως, νὰ πλαστογραφοῦν τὴν Ἱστορίαν καὶ νὰ ἀσχημονοῦν ἐπάνω εἰς τοὺς βωμοὺς καὶ τὰ ἱερά της. "Οσοι ἐπὶ κατοχῆς εἶχαν γράψει στὴν ψυχή τους τὴν λέξι «Ἀντίστασις» θὰ τὰ καταλάβουν καλύτερα. "Οσοι τυχὸν «ἔζησαν» εἰς γερμανικὴν πολεμικὴν φυλακὴν χωρὶς ὁμιλίαν καὶ κίνησιν, χωρὶς ἀκοὴν καὶ ὅρασιν, τὸν φρικτὸν κύκλον τῆς ἀσιτίας καὶ τῆς ἀϋπνίας, τοῦ ψύχους καὶ τοῦ καύσωνος, τῆς θλίψεως διὰ τὴν ἀχρήστευσίν των καὶ τῆς ἀνωνίας διὰ τὴν τύχην τῶν ἄλλων συνεργατῶν καὶ φίλων, αὐτοὶ ἴσως καὶ νὰ τὰ περιμένουν. Γιατὶ ὅποιος δὲν ἔζησε παρόμοιες ὥρες, δύσκολα θὰ ἐννοήσῃ τί σημαίνει νὰ μεταβάλλεται κανεὶς ἀπὸ ἄνθρωπον εἰς ἀλυσοδεμένο καὶ δερόμενον ζῶον, τί σημαίνει νὰ τὸν θέτουν πρὸ τοῦ διλήμματος τῶν βασάνων ἢ τῆς ἀτιμώσεως, ὅποιος δὲν ἐδοκίμασε τὸ ρίγος τῆς αἰφνιδιαστικῆς συλλήψεως συνεπείᾳ προδοσίας, δὲν μπορεῖ νὰ καταλάβῃ πόσον ἀλάνθαστο γνωρίζει ὁ προδοθεὶς τὸν καταδότην του, δὲν μπορεῖ νὰ καταλάβῃ ὁ καθεὶς τί σημαίνει νὰ εὑρεθῇ κανεὶς ἀπὸ μίαν στιγμὴν εἰς τὴν ἄλλην, εἰς χεῖρας τῆς Γερμανικῆς Μυστικῆς Ἀστυνομίας— μόνος, ἀκινητοποιημένος, ἐν μέσῳ τοῦ ἐχθρικοῦ ἀπείρου, μὲ τὴν συναίσθησαν βαρυτάτης ἐνοχῆς, καὶ βαρυτάτων εὐθυνῶν διὰ τὴν ζωὴν τόσων ἄλλων γνωστῶν του ἀγωνιστῶν, ἢ συνεργατῶν, ἢ διὰ τὴν τύχην τῆς ὁμάδος του, μὲ μόνην ἱκανοποίησιν τὴν ἐκτέλεσιν τοῦ καθήκοντός του καὶ τὴν σταθερότητα εἰς τὴν σιωπὴν καὶ τὴν ἄρνησιν, καὶ μὲ μόνην παρηγορίαν, νὰ εὐχαριστῇ τὴν Πρόνοιαν διότι ὁ ἐχθρὸς δὲν εὑρῆκεν ἀποδείξεις τῆς ἐνοχῆς του, ἢ νὰ προσεύχεται εἰς τὸν Θεὸν τῶν Προδομένων.

Ὁ τακτικὸς στρατιώτης προστατεύεται ἐν περιπτώσει αἰχμαλωσίας ἀπὸ τὴν στολήν του καὶ ἀπὸ τοὺς διεθνεῖς νόμους. Σχεδὸν ποτὲ δὲν εἶναι μόνος. Γνωρίζει πάντοτε ποῦ εἶναι ὁ ἐχθρὸς καὶ ποῦ εἶναι οἱ συμμαχηταί του. Ζῇ μίαν ὁμαδικὴ ζωή. "Οταν λήξῃ ἡ μάχη ἐπιστρέφει σὲ μιὰ σχετικὴ ἀμεριμνησία. Ἡ πολεμικὴ ἐνέργεια ἑκάστου ἀτόμου σ' ἕνα

◈ ——— ΣΥΝΕΧΕΙΑ ΕΙΣ ΤΗΝ 6ην ΣΕΛΙΔΑ

Η ΑΕΡΟΠΟΡΙΑ

ΤΑ ΦΤΕΡΑ ΤΗΣ ΔΟΞΗΣ ΤΟΥ ΕΛΛΗΝΙΚΟΥ ΑΓΩΝΟΣ

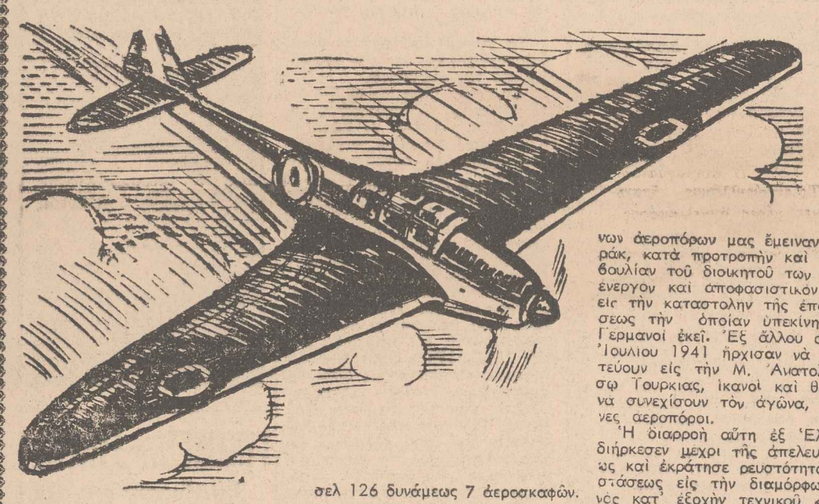

Εἰς τοὺς οὐρανοὺς τῆς Ἀλβανίας τῆς Μακεδονίας καὶ τῆς Μεσογείου ἕνας μικρὸς ἀεροπορικὸς στόλος ἀναλαμβάνει τὰς κινδυνωδεστέρας καὶ ἡρωϊκωτέρας ἀποστολάς.

Ἡ 28 Ὀκτωβρίου 1940 κεσμεῖ τὰς σελίδας τῆς συγχρόνου παγκοσμίου ἱστορίας ὡς μία κριτικὴ καὶ συμβολικὴ ἡμερομηνία διὰ τὴν τύχην τῆς ἀνθρωπότητος καὶ τοῦ πολιτισμοῦ της. Ἴσταται δὲ ἡ ἡμερομηνία αὐτὴ σεμνὴ καὶ ὑπερήφανη δίπλα εἰς τὰς ἄλλας ἡμερομηνίας, ποὺ ἔκριναν τὴν ἔκβασιν τοῦ πολέμου, ὅπως ἡ Μάχη τῆς Ἀγγλίας, τοῦ Στάλινγκραντ, τοῦ Πέρλ Χάρμπορ, τοῦ Ἐλ Ἀλαμέϊν καὶ τῆς Νορμανδίας.

Ἀσφαλῶς ἡ 28 Ὀκτωβρίου δύναται νὰ συγκριθῇ εἰς σημασίαν διὰ τὸν πολιτισμὸν καὶ τὴν ἐλευθερίαν τοῦ κόσμου μὲ τὴν ἐν Μαραθῶνι μάχην καὶ τὴν ἐν Σαλαμῖνι ναυμαχίαν τῶν ἀρχαίων Ἑλλήνων κατὰ τῶν βαρβάρων Περσῶν ἐπιδρομέων. Μὲ τὴν 28 Ὀκτωβρίου 1940 καὶ τὴν 6ην Ἀπριλίου 1941 ἠνοιξε μία περίοδος κατὰ τὸν τελευταῖον παγκόσμιον πόλεμον, ποὺ χαρακτηρίζεται ὡς Μάχη τῆς Ἑλλάδος ἐναντίον τῶν συγχρόνων βαρβάρων ἐπιδρομέων.

Εἰς τὴν Μάχην αὐτὴν, ὅπως καὶ κατὰ τὴν συνέχειάν της εἰς τὴν Μέσην Ἀνατολὴν, ὁ ρόλος τῆς Ἀεροπορίας μας ὑπῆρξεν ἀπαράμιλλος.

Ἂς ἔχουν δὲ αἱ γραμμαὶ αὐταὶ θέσιν μνημοσύνου 60 περίπου φονευθέντων ἐν Ἀλβανίᾳ καὶ 100 περίπου φονευθέντων ἀπὸ τῆς καταρεύσεως καὶ ἐντεῦθεν ἀεροπόρων. Ὁ ἀριθμὸς οὗτος ἀντιπροσωπεύει τὰ 60% τῶν πολεμησάντων ἀεροπόρων.

Εἰς τὸ Ἀλβανικὸν καὶ εἰς τὸ Μακεδονικὸν μέτωπον οἱ ἀεροπόροι μας πολεμισταὶ ἐπετέλεσαν διὰ τῆς τόλμης καὶ αὐτοθυσίας των πραγματικὰς ἐπικὰ κατορθώματα. Ἐξ ἀτομικῆς πρωτοβουλίας καὶ ἡρωϊσμοῦ ἔκαμαν τὸν ἐχθρὸν νὰ αἰσθανθῇ κατὰ πικρὸν τρόπον τὴν ὕπαρξιν ἀντιπάλου ἀεροπορίας ἐκεῖ ὅπου, κατὰ πρόβλεψιν, ἐπὶ τῇ βάσει τῶν στοιχείων του, οὐδαμῶς τὴν ἀνέμενεν. Ἐπραγματοποίησαν συνολικῶς περὶ τὰς 3.000 ἐξόδους ἐπιχειρήσεων συνολικοῦ ἀριθμοῦ ὡρῶν πτήσεως 9.000 περίπου. Οἱ βομβαρδισταὶ μὲ τὰς καθέτους ἐφορμήσεις των, οἱ διώκται οἱ ὁποῖοι ὅταν δὲν ἠμποροῦσαν νὰ καταρρίψουν ἄλλως τοὺς ἀντιπάλους των συνεκρούοντο μαζύ των, αἱ παράτολμοι πτήσεις ἀναγνωρίσεως καὶ ναυτικῆς συνεργασίας, ἔγραψαν τὸ ἀεροπορικὸν ἔπος τῆς Ἀλβανίας. Καὶ ἔγραψαν τὸ ἔπος αὐτὸ μὲ κάκιστα ἐφόδια καὶ προπαρασκευήν. Τὸ χρησιμοποιηθὲν πολεμικὸν ὑλικὸν κατὰ ἰδιοτύπους μικρὰς μονάδας ἦτο:

ΒΟΜΒΑΡΔΙΣΜΟΥ — ΑΝΑΓΝΩΡΙΣΕΩΣ

1 σμῆνος Μπλενχάϊμ δυνάμεως 8 ἀεροσκαφῶν, 1 σμῆνος Ποτὲζ 63 δυν. 9 ἀεροσκαφῶν, 1 σμῆνος Φαίρεϋ Μπάτλ δυνάμεως 9 ἀεροσκαφῶν, 1 σμῆνος Χένσελ 126 δυνάμεως 7 ἀεροσκαφῶν. 1 σμῆνος Χένσελ 126 δυνάμεως 7 ἀεροσκαφῶν.

ΔΙΩΞΕΩΣ

1 σμῆνος P.Z.L. δυνάμεως 9 ἀεροσκαφῶν, 1 σμῆνος P.Z.L. δυνάμεως 9 ἀεροσκαφῶν, 1 σμῆνος P. Z. L. δυνάμεως 9 ἀεροσκαφῶν, 1 σμῆνος Β. Χ. Λὸχ δυνάμεως 6 ἀεροσκαφῶν.

ΠΑΡΑΤΗΡΗΣΕΩΣ

1 σμῆνος Μπρεγκὲ XIX δυνάμεως 8 ἀεροσκαφῶν, 1 σμῆνος Μπρεγκὲ XIX δυνάμεως 8 ἀεροσκαφῶν, 1 σμῆνος Ποτὲζ XXY δυνάμεως 8 ἀεροσκαφῶν.

ΝΑΥΤΙΚΗΣ ΣΥΝΕΡΓΑΣΙΑΣ

1 σμῆνος Ἀβρὸ—Ἄνσὰν δυνάμεως 10 ἀεροσκαφῶν, 1 σμῆνος Φαίρ III δυνάμεως 10 ἀεροσκαφῶν, 1 σμῆνος Ντορνιὲ XXII δυνάμεως 10 ἀεροσκαφῶν.

Ἅπαντα τὰ σμήνη ταῦτα ἀφ' ἧς ἐκηρύχθη ὁ πόλεμος δὲν διέθετον οὐδεμίαν ἐφεδρείαν ἀεροσκαφῶν. Κατὰ τὴν διάρκειαν τοῦ πολέμου καὶ κατὰ τὸν μῆνα Δεκέμβριον 1940 διετέθησαν ὑπὸ τῶν "Αγγλων καὶ ἕτερα 17 Κλαντιέϊτορ M K.I. καὶ 6 Μπλένχαϊμ M.K.III.

Οὐδεμία οὐσιαστικὴ ἐκπαίδευσις δι' ἐπιχειρήσεις εἶχε δοθῇ εἰς τὰ πληρώματα ποὺ θὰ ἐρίπτοντο εἰς τὴν μάχην. Καὶ ὅμως παρ' ὅλα αὐτὰ τὸ ἀεροπορικὸν ἔπος ἐγράφη εἰς τὴν Ἀλβανίαν κατὰ τρόπον προκαλέσαντα κατάπληξιν καὶ θαυμασμόν, καὶ μὲ συνέπειαν ὑπερβολικὸν ποσοστὸν ἀπωλειῶν.

Συλλαμβανόμενοι Ἰταλοὶ αἰχμάλωτοι περίτρομοι ὡμίλουν περὶ τῆς ἑλληνικῆς ἀεροπορίας καὶ τῶν ἑλληνικῶν στούκας.

Μετὰ τὴν ἧτταν του εἰς τὴν Ἀλβανίαν καὶ τὴν προσωρινὴν νίκην τῶν Γερμανῶν εἰς τὴν Ἑλλάδα ὁ Μουσσολίνι εἰς τὸν μέγαν ἀπολογισμόν του, ἀνεβίβασεν εἰς τὸ ἐξαπλάσιον τῆς πραγματικῆς της ἀριθμητικῆς δυνάμεως τὴν δύναμιν τῆς ἑλληνικῆς ἀεροπορίας καὶ ἐξεδήλωνε τὴν ἀπορίαν του διὰ τὸ ποιόν της εἰς ἔμψυχον καὶ ἄψυχον, ποὺ διέψευσε τὰ στοιχεῖα του.

Ἀλλὰ ἡ πλέον βαρυσήμαντος καὶ ἐπιγραμματικὴ κριτικὴ σκιαγραφία ἐγένετο ὑπὸ τοῦ ὑποπιεράρχου Ντ, Ἄλμπὰκ ἀρχηγοῦ τῆς ΡΑΦ ἐν Ἑλλάδι κατὰ τὴν περίοδον 1940=41, εἰς τὴν γνωστὴν ἐπισημον ἔκθεσίν του περὶ τῶν συμμαχικῶν ἐπιχειρήσεων ἐν τῇ ἀνατολικῇ Μεσογείῳ.

Καὶ ἦτο μία ἐπίσημος ἐκδήλωσις θαυμασμοῦ διὰ τοὺς ἀεροπόρους μας ποὺ ἠγωνίσθησαν μὲ ἐξαιρετικῶς γλίσχρα μέσα.

⁂

Κατὰ τὴν κατάρρευσιν τοῦ ἐν Ἑλλάδι μετώπου ἀριθμὸς νεαρῶν ἀεροπόρων ἐξεπαιδεύετο, τῇ προσκλήσει τῆς ΡΑΦ, εἰς Χαϊπάναν τοῦ Ἰράκ. Ἐξ αὐτῶν ὡρισμένοι διεπεραιώθησαν εἰς Κρήτην καὶ ἐκεῖθεν εἰς Μ. Ἀνατολήν. Τέσσαρα «Ἀβρὸ - Ἄνσον» καὶ δύο ἐκπαιδευτικὰ «Ἀβρὸ» ὡδηγήθησαν ὑπ' αὐτῶν εἰς Ἀλεξάνδρειαν.

"Οσοι ἐκ τῶν μετεκπαιδευομένων ἀεροπόρων μας ἔμειναν εἰς Ἰράκ, κατὰ προτροπὴν καὶ πρωτοβουλίαν τοῦ διοικητοῦ των ἐλαβον ἐνεργὸν καὶ ἀποφασιστικὸν μέρος εἰς τὴν καταστολὴν τῆς ἐπαναστάσεως τὴν ὁποίαν ὑπεκίνησαν οἱ Γερμανοὶ ἐκεῖ. Ἐξ ἄλλου ἀπὸ τοῦ Ἰουλίου 1941 ἤρχισαν νὰ δραπετεύουν εἰς τὴν Μ. Ἀνατολὴν μέσῳ Τουρκίας, ἱκανοὶ καὶ θέλοντες νὰ συνεχίσουν τὸν ἀγῶνα, Ἕλληνες ἀεροπόροι.

Ἡ διαρροὴ αὕτη ἐξ Ἑλλάδος, διήρκεσεν μέχρι τῆς ἀπελευθερώσεως καὶ ἐκράτησε ρευστότητα κατασπάσεως εἰς τὴν διαμόρφωσιν ἑνὸς κατ' ἐξοχὴν τεχνικοῦ καὶ λεπτοῦ σώματος, ὡς εἶναι ἡ ἀεροπορία.

Φυσικὰ οἱ ἀφικνούμενοι εἰς τὴν Μ. Ἀνατολὴν παρ' ὅλην τὴν καλὴν θέλησιν δὲν ἦσαν ὅλοι ἱκανοὶ νὰ προσφέρουν θετικὴν καὶ δὴ ἐναέριον πολεμικὴν ὑπηρεσίαν.

Παρ' ὅλα αὐτὰ ὅμως τὸν Αὔγουστον τοῦ 1941 ἐπὶ ὑπουργίας τοῦ ὑποστρατήγου Π. Νικολαΐδη, ἤρχισε νὰ συγκροτῆται καὶ ὀργανοῦται ἡ ἀεροπορία μας εἰς τὴν Μ. Ἀνατολήν. Καὶ συνεκροτήθη τότε τὸ ἡρωϊκὸν σῶμα μὲ βάσιν τὸ ἐκπαιδευτικὸν συγκρότημα τοῦ Λαμπάνκας, τὰ ἔξη ἐκπαιδευτικὰ ἀεροπλάνα καὶ μὲ τὸ προσφυγικῶς συγκεντρούμενον ἐξ Ἑλλάδος προσωπικόν, ἀκόμη δὲ καὶ δι' ἐπιστρατεύσεως Αἰγυπτιώτου, καὶ γενικῶς ἀποδήμου ἑλληνισμοῦ.

Ἔτσι ἀπὸ τοῦ Ἰανουαρίου τοῦ 1942 ἡ ἀεροπορία μας ἤρχισε τὴν δρᾶσιν της μετὰ τῶν ἤδη δρώντων συμμαχικῶν ἀεροπορικῶν, ἀφοῦ μὲ τὴν βοήθειαν τῆς ΡΑΦ εἰς τὴν ὁποίαν ἐνετάχθη δι' ἐπιχειρήσεις, ἐξησφάλισε ἐφοδιασμὸν καὶ ἐκπαιδευτικὰ κέντρα. Ἤδη μέχρι τοῦ τέλους 1941 ἡ ἀεροπορία περιλαμβάνει: Ὑπουργεῖον Ἀεροπορίας, καὶ τὴν ἐκπαιδευτικὴν μοῖραν διώξεως.

Κατὰ τὴν περίοδον αὐτὴν αἱ πολεμικαί μας μοῖραι 335, Διώξεως καὶ 13η ναυτικῆς συνεργασίας ἐνήργησαν πολυαρίθμους ἐξόδους εἰς ἀποστολὰς προστασίας καὶ καλύψεως εὐπαθῶν περιοχῶν καὶ ἀναχαιτίσεως ἐχθροῦ, ἀνθυποβρυχιακὰς ἐρεύνας καὶ συνοδείας νηοπομπῶν εἰς τὴν Μεσόγειον.

Ἐπίσης ἡ 335η μοῖρα Διώξεως λαβοῦσα ἐνεργὸν μέρος κατὰ τὴν μάχην τοῦ Ἐλ Ἀλαμέϊν ἀπέσπασε συμμαχικοὺς ἐπαίνους διὰ τὴν χαρακτηριστικὴν καὶ μετ' αὐτοθυσίας δρᾶσιν της, σχοῦσα εἰς τὸ ἐνεργητικόν της καὶ καταρρίψεις ἐχθρικῶν ἀεροσκαφῶν.

Ἐφόσον ὁ χρόνος παρέρχεται ἡ ἑλληνικὴ ἀεροπορία αὐξάνει καὶ ἐπεκτείνεται. Οὕτω κατὰ τὴν περίοδον 1943—1944 περιλαμβάνει: τὸ ὑπουργεῖον Ἀεροπορίας, τὴν 13ην Μ.Ν.Σ., μὲ ἀεροσκάφη τύπου Μπλενχάϊμ καὶ ἔπειτα Βαλτιμόρ, τὴν 335ην Μ. Δ. μὲ ἀεροσκάφη τύπου Χαρρικαίην καὶ ἔπειτα Σπιτφάϊρ, τὴν 336ην Μ. Δ., τὴν Ε. Ε. Τ. Ν. Ρ. μὲ ἀεροσκάφη τύπου Μάθ, Χάριαρντ καὶ "Οξφορντ, τὴν Ε.Ε.Τ.

ΟΙ ΤΕΛΕΥΤΑΙΟΙ ΔΕΚΑΞΗ

('Από τὴν ἐποποιΐαν τοῦ 'Αλβανικοῦ)

ΧΙΟΝΙΖΕΙ. Βουβὸ κι ἀνάλαφρο τὸ χιόνι πέφτει μέσ στὸ χαράκωμα κάτασπρο κρυο σάβανο στὶς ματωμένες λάσπες. Οἱ νεκροὶ θάφτηκαν ἀπ' τὸ πρωὶ ἀνάμεσα στ' ἀνάρια ἀντίσκηνα τῆς διμοιρίας. Τώρα πιὰ τάφοι κι' ἀντίσκηνα δὲν ξεχωρίζουνε. Εἶν' ὅλα ἴδια ἤσυχα, ἀσάλευτα κάτ' ἀπ' τὸ παγωμένο τους σκέπασμα. Οἱ θαμμένοι λησμονηθήκαν καὶ ἡσύχασαν κι' οἱ ζωντανοὶ ξυλιάσανε κι' ἐκεῖνοι νεκρικά.

Μοναχὰ οἱ σκοποὶ πᾶνε κι' ἔρχουνται μὲ τὸ πάσσο τους, ταράζοντας πότε-πότε τοὺς ὤμους γιὰ νὰ πέφτει τὸ χιόνι ἀπὸ τὶς πλάτες. Ποῦ καὶ ποῦ κανένας τους φέρνει τὸ μπράτσο στὴν κόχη τοῦ κράνους καὶ κοιτάει προσεχτικὰ κατὰ πέρα. Χαμένος κόπος. Τὸ μάτι εἶν' ἀνίκανο νὰ σκίσει τ' ἀπέραντο τοῦλι, ποὺ χορεύει κυματιστό, δίχως σταματημό. 'Απ' τὴ μιά, δεξιὰ κάτω χαμηλὰ τὸ Πόγραδετς κι' ἀπ' τὴν ἄλλη ἡ τεράστια πλάτη τοῦ Τομόρι κι' ὁ ματωβαμμένος Τεκές, χαμένα ὅλα μεσ στ' ἀτέλειωτο θαμπό... Καὶ τὸ χιονι πέφτει.

⁂

Ὁ λόχος ἔχει πάρει διαταγὴ ν' ἀφίσει τὸ μέτωπο. Θὰ φύγει μὲ τὰ πρῶτα σκοτάδια, μὰ θὰ μείνει μιὰ διμοιρία γιὰ τὰ «μπόσικα». 'Η «συμπτυξις» γίνεται κανονικά, μὲ σχέδιο κι' ἡ κάθε μονάδα πρέπει ν' ἀφίσει κάποιους, νὰ προστατέψουν, ἂν χρειαστεί, τὴν ἀποχώρησή της. Ἔτσι ὁ λαχνὸς ἔπεσε στὴν 3η Διμοιρία. Εἴτανε κάποτε ἡ Διμοιρία τούτη ἀκέρια, μὰ τώρα ἔχουνε μείνει Δεκάξη ὅλοι κι' ὅλοι κι' αὐτοὶ σακατεμμένοι κι' ἄρρωστοι. «Τί νὰ γίνει;... ποὺ νὰ βρεθοῦνε οἱ γεροὶ νὰ κάτσουνε»

'Ο διμοιρίτης ἔχει πάρει βόλτα τὸ χαράκωμα νὰ κανονίσει τὴ θέση τοῦ καθενός. Μ' ἕνα κοτζάμου πλατύγυρο κι' ἀνάβασο κράνος ποὺ μοιάζει σὰ νάχει στὸ κεφάλι ταψί, εἶναι «μιὰ μπουκιὰ» παιδὶ ποὺ φτάνει καὶ δὲ φτάνει τὰ εἴκοσι. Εἶναι ἐφεδρης ἀνθυπολοχαγός, ἀλλὰ δὲν ἔχει οὔτε γαλόνια, οὔτε διακριτικό. Κάνει ἀστεία μὲ τοὺς φαντάρους καὶ φυλάει σκοπὸς διπλάσιες ὧρες ἀπὸ δαύτους. Ὅλοι τους τ' ἀγαπᾶνε καὶ τὸ φωνάζουνε «Πιτσιρίκο».

⁂

Πῆρε καὶ σκοτείνιαζε πιὰ (τὰ συγκεντρώθηκ' ὁ λόχος νὰ ξεκινήσει. Οἱ διμοιρίες μαζεύτηκαν ὀξὺ ἀπ' τ' ἄμπρι τοῦ λοχαγοῦ.

—Λοιπόν; Ἕτοιμοι;

—Ἄντε μπρός...

Αὐτοὶ ποὺ νικούσανε, ροβολᾶνε τώρα μπουλοῦκι κατὰ τὴν «Κουμένη Πέτρα».

'Ο Πιτσιρίκος, ὁλόρθος ἀπὸ στὸ χιόνι, ἀφουγκράζεται τὸ σούρσιμο, ποὺ σβύνει σιγὰ-σιγὰ στὴν κατηφοριά.

— Ὅλοι στὰ χαρακώματα, παιδιά!

Ξαφνικά, τὸ χιόνι, ποὺ σκεπάζει τάφους κι' ἀντίσκηνα μαζί, σκάει ἐδῶ κι' ἐκεῖ καὶ πετιοῦνται μὲ μιᾶς Δεκάξη Φαντάσματα, ποὺ δὲν ξέρεις ἂν βγήκαν ἀπ' τοὺς τάφους ἢ ἀπ' τ' ἀντίσκηνα. Δεκάξη σακατεμένοι κι' ἄρρωστοι γίνανε τώρα Δεκάξη ὑγεῖα ζωντανά, ποὺ πιάσανε τὸ χαράκωμα κι' ἅμα θέλει ὁ θάνατος ἂς περάσει.

ΝΥΧΤΑ. Καταχνιὰ οὔτε ἀνάσα. Ἂν ζημερώσει τὸ πρωὶ θάναι τοῦ Βαγιου. Μὰ ἡ γῆς, παίρνοντας τὸ φῶς καὶ τὸ σκοτάδι μαζί της ξεκόλλησ' ἀπὸ τοῦτα τὰ βουνὰ καὶ τ' ἄφισ' ἐδῶ μοναχά τους. Κάνει τὶς στροφές της ἐκεῖνη καὶ τοῦτα μένουνε ἀσάλευτα ἴδια μὲ μάτια νεκροῦ. Ἀπάνω τους ἑκατσε ἕνα ποῦσι βαρύ, πηχτό· καὶ κεῖνο ἀσάλευτο. Τὸ φῶς χάθηκε χωρὶς νὰ γίνει σκοτάδι. Ἕνα γκρίζο, μόνο, σὰν τὴν ἄβυσσο, σὰν τὸ χάος. Οἱ Δεκάξη βρυκολακιάσανε. Φύγαν ἀπ' τὸν Κάτω Κόσμο κι' ὁ Ἀπάνω δὲν τοὺς δέχεται. Ἕνα πικρὸ παράπονο στὴν ψυχή τους ἔχει κατασταλιάσει σὲ μιὰ ἄγρια ἀπόφαση, ποὺ δὲ λογαριάζει χάρο. Τὸ παράπονό τους δὲν εἶναι γιατὶ φύγαν' οἱ ἄλλοι καὶ δὲν τοὺς εἶπαν οὔτε γειά σας. Τέτοιες ὧρες κανεὶς δὲν τὸ λέει. Κι' ἀπ' τὴν ἄλλη, αὐτὴ ἡ δουλειὰ ἔχει καὶ χασομέρι. Μὰ σάματις ξέρουνε κι' οἱ ἴδιοι τ' εἶναι τὸ παράπονότους; Μπορεῖ νἄναι γιατὶ τοὺς ἔπεσε ὁ κλῆρος. Ἔτσι, κι' ἀλλιώς, ἔτσ τοι δὲν εἶν' ἀπ' αὐτοὺς ποὺ λένε: «γραφτό μας εἴτανε» καὶ τρέμουν μπροστὰ στὸ χάρο, σὰν τὸ φυλλοκάλαμο. Εἶν' ἀπὸ κεῖνους ποὺ τὸν κοιτᾶνε κατάματα καὶ τοῦ λένε: «εἶμαστε ἴσα, εἶμαστ' ἕνα μπόϊ. Ζωὴ θὰ πάρεις ψυχὴ δὲν πέρνεις. 'Αλλὰ καὶ τὴ ζωὴ ὡς ποὺ νὰ τὴν πάρης θὰ φτύσεις αἷμα· δὲ θὰ σοῦ ποῦμε: πάρτηνε».

Τὰ Δεκάξη ἑτοῦτα ρετάλια δὲν εἶναι ἥρωες γιὰ στεφάνωμα. Τὰ στεφάνια καὶ τὰ μπιχλιμπίδια ἂς τὰ φοράνε ἄλλοι. Χάρισμά τους. Εἶναι σκυλιὰ στὸ «ἀπίκου» νὰ δαγκώσουνε μέχρι τὸ κόκκαλο καὶ στέκουνται στὸ «τσάκα» νὰ μαλώσουνε μὲ τὸ χαρο λεονταρίσια. 'Αλλιώτικα δὲ γίνεται.

Τὸ χαράκωμα εἶναι σκαμμένο στὸ χιονι. Χιονι ἀπ' τὴ μιὰ κι' ἀπ' τὴν ἄλλη, καὶ κεῖ ποὺ πατιέται χιόνι. Γιὰ νὰ φτάσεις στὴ γῆς πρέπει νὰ σκάψεις κάνα-δυὸ μπόγια ἀκόμα. Ὅποιος μείνει ἐδῶ δὲν ὑπάρχει φόβος νὰ ὁρμήσει.

Δεκάξη κεφάλια, ἀνάρια τὸ 'να 'πο τάλλο, καρφωμέν' ἀκίνητα, μοιάζουνε σὰν κομμένα, μπηγμένα, κεῖ στὸ χιόνι. Πότε-πότε ἕν' ἀπὸ δαῦτα ξεκολλάει ἀπ' τὴ θέση του κι' ἀρχίζει νὰ πηγαίνει ἀπὸ τὸ πρῶτο ὡς τὸ τελευταῖο. Εἶν' ὁ Πιτσιρίκος. Στα ματάει στὸν καθένανε γιὰ λίγο κι' ἔπειτα τραβάει γιὰ τὸν πάρα-κάτου.

Τὸ ποῦσι ἔχει γίνει ἔτσι πηχτό, ποὺ δὲ βλέπεις τὴ μύτη σου. Τὸ μάτι παλεύει ἀνίσχυρο νὰ τὸ σκίσει καὶ κάπου-κάπου κάνα χέρι ἀσυνείδητα, κάνει νὰ σκορπίσει τὴν κάπνα, ποὺ μπῆκ' ἐμπόδιο. Τ' αὐτί, καὶ κεῖνο ἔχει στήσει καρτέρι μά... τίποτα. Τὸ χιόνι πνίνει τὰ πατήματα. Ὡς καὶ τὸ ρουθοῦνι πασκίζει νὰ πιάσει τὴ μυρουδιὰ τοῦ θανάτου, τὴν κρύα ἀνάσα τοῦ χάρου.

—Ἂν τὴν πάρουνε χαμπάρι τὴ δουλειὰ οἱ 'Ιταλοὶ καὶ κάνουνε κατὰ δῶ, θὰ βρεθοῦμε μούρη μὲ μούρη μὲ δαύτους λέει ὁ Πιτσιρίκος σ' ἕναν ποὖχει ἀκουμπήσει τὸ σαγόνι του στὸ στημένο ὁπλοπολυβόλο του καὶ φαίνεται σὰν νὰ κοιμᾶται.

'Ο ἄλλος σηκώνει τὸ κεφάλι του ἀπ' τὸ κοντάκι ἀργὰ καὶ ζυγώνοντας τὴ μούρη του στ' αὐτὶ τοῦ Πιτσιρίκου, τοῦ λέει σιγά:

—Μακάρι...

Εἴτανε ὁ Φτώχης ὁ Παναγιώτης. Τὸ πρωὶ εἶχε θάψει τὸν ἀδερφό του μὲ τὰ χέρια του. Τὸν κουβάλησε τὴ νύχτα ἀπὸ τὸ χαράκωμα στ' ἀντίσκηνο βαρεια τραυματισμένο καὶ κεῖ πέθανε. Εἴτανε ὁ μόνος ποὺ πέθανε σὰ «χριστιανός». Κάποιος βρέθηκε νὰ τοῦ κλείσει τὰ μάτια καὶ νὰ τοῦ σταυρώσει τὰ χέρια.

— Μακάρι, ξανάπε κι' ἔβγανε μιὰ βαθειὰ ἀνάσα σὰ νὰ περιμένει κάτι μὲ λαχτάρα μὰ ποὺ δὲν ἐλπίζει πὼς θαρθεῖ.

'Ο Πιτσιρίκος ἔσκυψε τὸ κεφάλι καὶ τὸ «Ταψὶ» τοῦ κατέβηκε ὡς στὰ μάτια. Ἕνας κόμπος τοῦ στάθηκε στὸ λαιμὸ καὶ ἕνα σφίξιμο στὰ μελίγγια, ποὺ πᾶν' νὰ κρεπάρουνε. Δάγκωνε τὰ χείλια γιὰ νὰ μὴ βάνει τὰ κλάματα σὰ μικρὸ παιδί. Γιὰ νὰ ξεστάσει ἔβγαλε ν' ἀνάψει τσιγάρο, βαρώντας ἕνα τσακουμάκι μὲ φυτῆλι, ποὺ δὲν ἄναβε.

— Τί κάνεις ἐκεῖ, τοῦ λέει ὁ Φτώχης, φωτιά;... ὄχι δὲν κάνει, θά...

—Μακάρι!... βάνει μιὰ φωνὴ πεισμωμένα ὁ Πιτσιρίκος καὶ τὸ τσιγάρο τοῦ φεύγει ἀπὸ τὸ στόμα.

Σὰν ἀπάντηση ἕνα σφύριγμα κι' εὐθὺς μιὰ «ἐγκαιροφλεγὴς», σκάει πάν' ἀπ' τὰ κεφάλια τους, ἀφίνοντας ἕναν κρότο, κουδουνιστό, ποὺ σοῦ τρυπάει τ' αὐτιά.

—Ἄστους, ἄστους... λέει ὁ Φτώχης πασπατεύοντας τὸ «χότσκις».

'Η πρώτη εἴτανε σὰ σύνθημα. Σὲ λίγο ἄλλο σφύριγμα κι' ἄλλο κι' ἄλλο. Μὰ ἀπ' ὅσες πέφτουνε στὸ χιόνι, πολὺ λιγοστὲς σκάνε. Τὸ χιόνι εἶναι μπόγια πα χὺ καὶ πάν' ἀπάτες, σὰ νὰ πέφτουνε σὲ σωρὸ ἀπὸ στάρι. Οἱ ἄλλες ὅμως, ποὺ σκάνε στὸν ἀγέρα τοὺς ἔχουνε ξεκουφάνει.

—Ἔχουνε καὶ πεδινό, λέει ὁ Πιτσιρίκος. Βλέπεις ἀπὸ κεῖνη τὴ μεριὰ εἶναι τὸ Βεράτι καὶ ὑπάρχει ὁ ἀμαξιτός... Τί λὲς, Παναγιώτη, δὲν τοὺς ρίχνουμε καὶ μεῖς καμμιὰ ριπή;

— Ἄστους, ἄστους Πιτσιρίκο...

Ξαφνικὰ τὰ πυρὰ σταματήσανε.

— Γιατὶ κοπήκανε ἔτσι ἀπότομα; λέει κάποιος ἀπὸ πιὸ πέρα. Λὲς νἄχουμε τίποτα νταραβέρια; Πρέπει νἄχουμε τὰ μάτια μας τέσσερα.

— Σταθῆτε σεῖς, κάνει ὁ Πιτσιρίκος.

Πετάει τὴν κάπα, δίνει μιὰ καὶ πηδάει ἀπάνω στὸ χαράκωμα. Κάνει νὰ προχωρήσει, ἀλλὰ μιὰ «γουρούνα» τῶν «Εἰκοσιδύο» πέφτει μπροστά του καὶ χώνεται στὸ χιόνι. «Νά ποὺ ἔχει καὶ νὰ καλά του τὸ χιόνι. Ἂν δὲν ἦταν αὐτὸ «αἰώνια σου ἡ μνήμη» 'Πιτσιρίκο. Θὰ πήγαινες καὶ σὺ ὑπερ... τώρα τὴ γλύτωσες φτηνά. Μόνο μὲ πιτσίλες ἀπ' τὸ χιόνι». Μὰ καὶ μὲ τὶς πιτσίλες φουρκίστηκ' ὁ Πιτσιρίκος.

—Ρῖχτε τους μωρέ, λέει θυμωμένα. Τοὺς κερατάδες!...

Πύρινες γλωσσίτσες ἀρχίζουν νὰ μπαινοβγαίνουν ἀπ' τὰ τρία ὁπλοπολυβόλα, σὰ νὰ κοροϊδεύουν. Κοφτοὶ θυμωμένοι σμπάροι σὰ νὰ φτύνουν κατὰ κεῖθε.

Λίγες ριπὲς καὶ σταματᾶνε. Περιμένουν ἀπάντηση, ἀλλὰ τίποτα.

⁂

Πάλι ἀπλώθηκ' ἡ νέκρα καὶ πέρνει μάκρος ἀξημέρωτο, δίχως τελειωμό. Κανεὶς τους δὲν ξέρει πόσες ὧρες περάσανε.

⁂

Σκυφτοὶ κι' ἀμίλητοι οἱ Τελευταῖοι Δεκάξη, σακατεμμένοι κι' ἄρρωστοι ἀφίνουνε τὸ χαράκωμα. Ἐκεῖνο ἄδειο, μὲ στόμ' ἀνοιχτό, τοὺς κοιτάζει ποὺ φεύγουνε. «Γιὰ κοίταξε κεῖ πῶς χάσκει! Γιατί; ἀπορεῖ, γιὰ πειν' ἀνέι; Δὲ χόρτασε μὲ τόσους ποὺ ἔφαγε;»

ΛΕΩΝΙΔΑΣ ΛΥΜΠΕΡΗΣ

ΟΔΙΣΥ

Πωλοῦνται εἰς ἐλευθέραν πώλησιν Ρυμουλκούμενα δίτροχα μὲ πνευστὰ ἐλαστικά.

α) 750—20 ἀπὸ Δραχ. 1.100.000 μέχρι Δραχ. 1.600.000

β) 600—16 Δραχ. 1.300.000 παράδοσις ἄμεσος.

Πληροφορίαι: ὁδὸς Ἐλ. Βενιζέλου 39 (Μέγαρον Πεσματζόγλου 2ος ὄροφος).

ΜΕΘΑΥΡΙΟΝ ΠΑΡΑΣΚΕΥΗΝ

31 Ὀκτωβρίου ὥραν 8 1)2 πρωϊνὴν ἀρχίζουν αἱ κληρώσεις τοῦ

Ἐθνικοῦ Λαχείου

49.500
ΑΡΙΘΜΟΙ ΚΕΡΔΙΖΟΥΝ
6.829.000.000

Ὁ πρῶτος ἀριθμὸς τῆς Α' Κληρώσεως

ΚΕΡΔΙΖΕΙ 20.000.000
ΤΗΣ ΔΕΥΤΕΡΑΣ 25.000.000
ΤΗΣ ΤΡΙΤΗΣ 30.000.000
ΤΗΣ ΤΕΤΑΡΤΗΣ 35.000.000

καὶ τῆς Πέμπτης

Ο ΠΡΩΤΟΣ 140.000.000
Ο ΔΕΥΤΕΡΟΣ 60.000.000
Ο ΤΡΙΤΟΣ 30.000.000

ΚΑΙ ΤΟ ΔΩΡΟΝ
210.000.000

Ἡ μορφὴ εἶναι κυρίως ζήτημα ΥΓΕΙΑΣ

Κάμω τὴ μαγειρική μου μὲ προϊόντα "ΕΛΑΪΣ"

"ΣΤΕΡΕΟΛ" ἀντὶ λυωμένο βούτυρο

"ΒΙΤΑΜ" ἀντὶ φρέσκο βούτυρο μὲ σταθερὴ ποσότητα βιταμινῶν Α. καὶ D. ἐγγυημένα γιὰ τὴν ἀγνότητά τους.

Κατάλληλα καὶ γιὰ τὸ πλέον εὐαίσθητο στομάχι

ΣΕ ΤΙΜΕΣ ΚΑΤΩ ΑΠΟ ΤΟ 1/2 ΤΟΥ ΒΟΥΤΥΡΟΥ

ΖΗΤΗΣΑΤΕ ΤΑ ΑΠΟ ΤΟΝ ΠΑΝΤΟΠΩΛΗ ΣΑΣ

ΜΑΝΤΑΡΙΣΜΑΤΑ ΓΥΡΙΣΜΑΤΑ
..Τὸ Γαλλικόν..
Δ. ΧΑΤΟΥΠΗ
ΠΛΑΤΕΙΑ ΟΜΟΝΟΙΑΣ 9
Πλησίον Καφενείου ΑΘΗΝΑΙΟΝ

ΤΟ ΝΑΥΤΙΚΟ ΜΑΣ

ΣΥΝΕΧΕΙΑ ΕΚ ΤΗΣ 4ης ΣΕΛΙΔΟΣ

βολο τοῦ Μητροπολιτικοῦ ναοῦ στὴν 'Αλεξάνδρεια καὶ στὰ κενοτάφια τῆς 'Ελλάδος, γιὰ νὰ χωρέσουν τὰ ὀνόματα τῶν ἑκατοντάδων ἡρωϊκῶν νεκρῶν τοῦ ναυτικοῦ.

Καὶ οἱ ψυχὲς δὲν ἔχουν κάν τὴν ἱκανοποίησι, ὅτι ἡ θυσία ἐχρησιμεύσε γιὰ νὰ γίνῃ κάτι τὸ καλλίτερο ἀπὸ πρίν. Τοὺς μένει μόνο ἡ ἐλαφρὴ παρηγορία ὅτι, μὲ τὴ θυσία τους συνετέλεσαν νὰ μὴν ἐπικρατήσῃ κάτι τὸ πολὺ χειρότερο. 'Η γερμανικὴ ἐπιβολή.

⁂

Ὅλα αὐτὰ τὰ λεβεντόπαιδα, μὲ τὴ ζωή τους καὶ μὲ τὸν θάνατό τους, ἔδειξαν πὼς εἶχαν μιὰ μεγάλη ἀνδρικὴ ἀρετή: Τὴν διάκεια στὴν προσπάθεια.

Αὐτὴ τὴν ἀρετὴ τὴν χρειάζεται σήμερα ὁ τόπος μας, ἴσως περισσότερο ἀπὸ κάθε τί ἄλλο. Εἶναι ὅμως φυσικὸ πὼς δὲν μποροῦν νὰ τὴν ἔχουν ὅλοι οἱ Ἕλληνες καὶ μάλιστα σὲ ὑψηλὸ βαθμό.

Καὶ μέσα στὴ δίνη ποὺ τὸν τελευταῖο καιρὸ μᾶς στριφογυρίζει ὅλους μας, εἶναι ἀναπόφευκτο — σὲ ὁποιαδήποτε μερίδα καὶ ἂν ἀνήκουν — νὰ φθείρωνται καὶ νὰ πέφτουν, κυρίως ὅσοι εἶναι προικισμένοι μὲ τὴν ἀρετὴ αὐτή.

Ἔτσι, οἱ ἐξαιρετικοὶ ἄνθρωποι ποὺ θὰ μποροῦσαν νὰ εἶναι τὰ πραγματικὰ στοιχεῖα τῆς προόδου, καταντοῦν οἱ πορεῖς καὶ τὰ θύματα τῆς συμφορᾶς.

Αὐτὸ εἶναι σήμερα τὸ μεγαλύτερο δράμα μας.

ΖΗΤΕΙΤΑΙ ΔΙΑΜΕΡΙΣΜΑ

'Αμερικανὶς κυρία ἐπιθυμεῖ νὰ ἐνοικιάσῃ δι' ἕν ἔτος μικρὸν διαμέρισμα εἰς Πλάκαν ἢ Κολωνάκι, μὲ τραπεζαρίαν, ὑπνοδωμάτιον, κουζίνα, μπάνιο καὶ δωμάτιο ὑπηρεσίας. Ἐπιπλωμένον εἰ δυνατόν. 'Από Νοεμβρίου 15. Γράψατε ἢ τηλεφωνήσατε: δίδα REMER, 'Αμερ. Ὑπηρεσ. Πληροφοριῶν, Τσώρτσιλ 29. Τηλ. 30-161.

Δρ. Α. ΚΩΣΤΟΥΛΑΣ, Ἰατρὸς εἰδικευθεὶς ἐν Παρισίοις καὶ Βερολίνῳ. Δερματικὰ — Ἀφροδίσια — Σεξουαλικὰ νοσήματα. Κολοκοτρώνη 22, 8—1½ καὶ 7 — 8 μ. μ. Τηλέφ. 21-854.

ΑΝΤΙΣΤΑΣΙΣ

ΣΥΝΕΧΕΙΑ ΕΚ ΤΗΣ 5ης ΣΕΛΙΔΟΣ

τακτικὸ στρατὸ εἶναι προκαθωρισμένη. 'Ο ἡρωϊσμὸς διαφημίζεται καὶ ἐν πολλοῖς εἶναι ὁμαδικός. 'Ο «παράνομος» εἶναι μόνος. Καὶ ὁ ἐχθρὸς καιροφυλακτεῖ παντοῦ. Γίνεται ἥρως πολλὲς φορές, ἀλλὰ δὲν ἔχει μάρτυρας. Ἐὰν κάμῃ λάθος, κανεὶς δὲν μπορεῖ νὰ τὸν βοηθήσῃ. Ἐὰν συλληφθῇ κανεὶς δὲν τὸν προστατεύει. Εἶναι συνεχῶς ἀνήσυχος καὶ ποτὲ δὲν εἶναι ἀσφαλής. Καὶ ἐπὶ πλέον εἶναι ἐθελοντὴς εἰς τὴν θυσίαν καὶ ἀνώνυμος εἰς τὴν δόξαν.

★

Πρέπει ἐπίσης νὰ ἐξετασθῇ ἕνα ἀλλο σημεῖον.

'Αναφέρεται ἐνίοτε ὅτι διετέθησαν ὑπὸ τῶν συμμαχικῶν ἀρχῶν διὰ τὸν μυστικὸν πόλεμον τῶν πόλεων μεγάλα χρηματικὰ ποσά. Εἶναι φυσικὸν ἕνας ἀγὼν τοιαύτης ἐκτάσεως καὶ δυσχερείας, ν' ἀπήτει οἰκονομικὰ μέσα. Πιθανώτατα αὐτὰ, ἐβοήθησαν τὴν ἀνάπτυξίν του. Εἶναι ἀδύνατον, ἔστω καὶ μερικῶς ν' ἀποδοθῇ ἡ ὕπαρξις τοῦ ἀγῶνος εἰς τὴν χορηγίαν τῶν μέσων.

Καὶ πρέπει ἀκόμη νὰ τονισθῇ ὅτι οἰκονομικὰ μέσα δὲν ἐχορηγήθησαν ἐξ ἀρχῆς, ἀλλὰ μόνον ἀφοῦ εἶχεν ἱκανῶς ἀναπτυχθῇ ὁ ἀγών, καὶ τότε, δὲν ἐξευρίσκοντο οὔτε εὐκόλως οὔτε πάντοτε.

Πιθανῶς ἀπὸ ὅσους ἔκαμαν 'Αντίστασιν, ὅλοι νὰ μὴ ἦσαν ἄγνοι, καὶ ὅλοι νὰ μὴ ἦσαν γενναῖοι. Καὶ εἰς τὰς ἐπιστρατεύσεις καὶ εἰς τοὺς πολέμους ὅλοι δὲν εἶναι ἄξιοι τῆς πατρίδος.

Εἶναι ἀληθὲς ὅτι πολλοὶ ἀγωνισταὶ ἠμείδοντο. Ὅταν ἡ ἀμοιβὴ δὲν ὑπερβαίνει τὸ ὅριον τῆς λογικῆς συντηρήσεως δὲν ὑπάρχει ἰδιοτέλεια. Οἱ βαθμοφόροι ἑνὸς τακτικοῦ στρατοῦ μισθοδοτοῦνται καὶ οἱ ὁπλῖται συντηροῦνται ἀπὸ τὸ κράτος.

Εἰς μίαν ἐποχήν, ὅπως ἐκείνην τοῦ 1941—1944, ὅπου ὁ πρῶτος τυχὸν μεταπράτης ἐκέρδιζεν εὐχερῶς ἀρκετὰς χρυσᾶς λίρας μηνιαίως, οἱ ἄνθρωποι οἱ ὁποῖοι ὠργάνωσαν, διηύθυναν καὶ ἐπλαισίωσαν τὸν μυστικὸν πόλεμον τῶν πόλεων, διαθέτοντες κατὰ τεκμήριον σημαντικὰς ἱκανότητας, θὰ ἠδύναντο νὰ ἐξασκήσουν ἄνευ κινδύνων ἕνα ὁποιοδήποτε ἐμπόριον καὶ νὰ ἔχουν χρήματα καὶ ἄνετον ζωήν. Διὰ νὰ ἔλθουν εἰς τὴν 'Αντίστασιν, ἔπρεπε νὰ κινοῦνται ἀπὸ εὐγενέστερα ἐλατήρια.

★

Τὸ 'Ανταρτικὸν προέκυψεν βαθμιαίως καὶ αὐθορμήτως ἀπὸ τὸν πατριωτισμὸν καὶ τὸν χαρακτῆρα τῶν κατοίκων, συντρεχουσῶν ἐντοπίως ὅλων τῶν συνθηκῶν διὰ τὴν ἀνδρωσίν του. 'Υπεβοηθήθη ἀπὸ τὴν ὀρεινὴν διαμόρφωσιν τοῦ ἑλληνικοῦ ἐδάφους. Ἐτροφοδοτήθη ἀπὸ τὸν ζωηρὸν λαϊκὸν πόθον τῆς ἀπελευθερώσεως καὶ τῆς συντριβῆς τοῦ φασισμοῦ. Ἐνισχύθη ἀπὸ τοὺς διωγμοὺς τῶν κατακτητῶν — καὶ ἀπὸ τὴν ἐκ τῆς ἐκτελέσεως προδοτικῶν στοιχείων, ἀνάγκην τῆς ἐγκαταλείψεως τῶν πόλεων. 'Ανταπεκρίθη εἰς ριζωμένην παλαιὰν ἱστορικὴν παράδοσιν.

Τὸ 'Ανταρτικόν, πρῶτον αὐτοδημιουργήθη καὶ ὕστερον ἐβοηθήθη ὑπὸ τῶν συμμάχων.

Ἐνισχύθη, διότι τοῦτο ἦτο εἰς τὸ πλαίσιον τῆς διεξαγωγῆς τοῦ συμμαχικοῦ ἀγῶνος ἐν Εὐρώπῃ. Καὶ ἴσως διότι οὕτω πως ἠλπίζετο ἐπιρροὴ ἐπ' αὐτοῦ καὶ ἡ χειραγώγησίς του. 'Η συμμαχικὴ βοήθεια συνήντησε τὸν ἀνταρτικὸν ἀγῶνα ἐν ἀναπτύξει. Ὅταν ἀνεγνωρίσθη ἦτο ἤδη μία βαρύνουσα πραγματικότης, καὶ θὰ ἐξελίσσετο περαιτέρω, οὔτως ἢ ἄλλως, μετὰ ἢ ἄνευ βοηθείας.

Ὁ ἀνταρτικὸς ἀγὼν ὑπῆρξε συνέχεια καὶ φυσικὴ συνέπεια τοῦ ἀμυντικοῦ πολέμου, ὁ ὁποῖος ἐπεβλήθη εἰς τὴν πατρίδα μας τὴν 28)10)1940. Προσέφερε πολυτίμους ὑπηρεσίας εἰς ὅλην τὴν συμμαχικὴν ὑπόθεσιν, διακηρυχθείσας ἐπισημότατα ἐπανειλημμένως. Τὸ ἀνταρτικὸν κίνημα διεφύλαξεν ἐλευθέραν, ἑλληνικὴν καὶ ἐπαναστατημένην τὴν ψυχὴν τῶν πληθυσμῶν τῆς ὑπαίθρου. Ἐπολέμησε καὶ ἐτιμώρησε τὴν τάσιν τῆς συνεργασίας καὶ τὰς προδοσίας. Ἐκλόνιζε τὸ ἠθικὸν τῶν στρατευμάτων κατοχῆς. Προκάλεσεν ἐμπόδια, φθορὰς, ἀπωλείας, μετακινήσεις καὶ ταλαιπωρίας εἰς τὸν ἐχθρικὸν στρατόν. Ἀπησχόλησεν ὑπὲρ τὰς 10 μεραρχίας τοῦ ἄξονος. Ἐξήρθρωσε τὸ κατοχικὸν κράτος. Ἀπετέλεσε τὴν ἐμπράγματον ἀπάντησιν εἰς τὴν προδοσίαν τῶν Κουΐσλιγκς διὰ τὴν ἐξασφάλισιν τῆς «τάξεως» τῶν κατακτητῶν, τῶν δοσιλόγων καὶ τῶν μαυραγοριτῶν. Ἀπετέλεσεν ἐπίσης τὸ καταφύγιον καὶ τὴν διέξοδον διὰ τοὺς ἀξιωματικοὺς καὶ τοὺς δημοσίους ὑπαλλήλους, οἱ ὁποῖοι δὲν ἠθέλησαν νὰ ὑπηρετήσουν τὸν κατακτητὴν καὶ τοὺς προδότας. Ὑπῆρξεν, εἰς μίαν λέξιν, τὸ ἀντίρροπον τοῦ κατοχικοῦ κράτους, τὸ ὁποῖον καμμίαν ἐθνικὴ ἀνάγκη ἢ σκοπιμότης δὲν δικαιολογεῖ, δεδομένου ὅτι διὰ τὸν ἐπισιτισμὸν καὶ τὴν ὑγιεινὴν ἀρκοῦν κοινοτικαὶ ἐπιτροπαὶ καὶ δημοτικαὶ ὑπηρεσίαι.

★

Ὁ ἀνταρτικὸς ἀγὼν ἀπετέλεσε τὴν ἄρνησιν εἰς τὰς δύο μορφὰς τῆς δουλείας. Τὴν ὑποταγὴν εἰς τὸν κατακτητήν. Καὶ τὴν ἀνομονὴν τῆς ἀπελευθερώσεως ἀπὸ τρίτους.

Παρατηρεῖται ὅτι ἡ Ἑλλὰς δὲν ἠδύνατο — καὶ δὲν ἀπηλευθερώθη διὰ τῶν ἰδίων της δυνάμεων. Καὶ ὅτι δὲν εἶναι ὁ ἀνταρτικὸς ἀγὼν ποὺ ἔφερε τὴν ἀπελευθέρωσιν. 'Αλλ' ἡ συμμαχικὴ προέλασις.

Καὶ τὸ 1821, ὁ ἔνοπλος ἀγὼν δὲν εἶχε φέρει τὴν ἀπελευθέρωσιν. 'Αλλὰ τὸ Μεσολόγγι ἔφερε τὸ Ναυαρῖνον. Διότι τὸ πνεῦμα τοῦ ἀγῶνος εἶχε νικήσει καὶ τότε. Αἱ θυσίαι φέρουν πάντοτε καρποὺς. Πάντοτε ὅμως δὲν φαίνονται οἱ καρποὶ τῶν θυσιῶν.

Τὸ 1944, τὸ ἀνταρτικὸν δὲν ἀπελευθέρωσε ὅλην τὴν χώραν. Εἶχεν ὅμως ἀπελευθερώσει τὸ 1)3 αὐτῆς. Χωρὶς τὸ ἀνταρτικὸν καὶ χωρὶς τὴν 'Αντίστασιν ὁ "Αξων θὰ εἶχε 10 μεραρχίας διαθέσιμους, καὶ, τὸ χειρότερον, ἑλληνικὰ σώματα θὰ ἐμάχοντο εἰς τὸ μέτωπον ἐναντίον τῶν συμμάχων. Πρὶν ἡ μᾶς ἐπιστρατεύσει ὁ ἐχθρὸς διὰ νὰ πλήττωμεν ἑαυτούς, εἴχομεν ἐπιστρατεύσει ἑαυτοὺς διὰ νὰ πλήξωμεν τὸν ἐχθρόν.

Αὐτὸ ἔκαμε ὁ ἀγὼν τῶν βουνῶν καὶ ὁ ἀγὼν τῶν πόλεων. Ἡ Ἑλλὰς δὲν ἀπηλευθερώθη διὰ τῶν ἰδίων της δυνάμεων, ἀλλὰ ἀπηλευθερώθη καὶ διὰ τῶν ἰδίων της δυνάμεων, ὅπως οἱ ζωντανοὶ λαοὶ οἱ ὁποῖοι γνωρίζουν ὅτι ἡ ἐλευθερία δὲν χαρίζεται, —καὶ τὴν κατακτοῦν.

Ἐξ ἄλλου, τόσον τὸ ἀνταρτικόν, ὅσον καὶ ὁ μυστικὸς πόλεμος, πρέπει, ὡς πρὸς τὴν ἀποδοσίν των, νὰ ἐξετάζωνται ὑπὸ τὸ πρίσμα τῆς ἐποχῆς ἐκείνης.

Ὅταν ἐτελείωσε ὁ ἀνταρτικὸς ἀγὼν κα

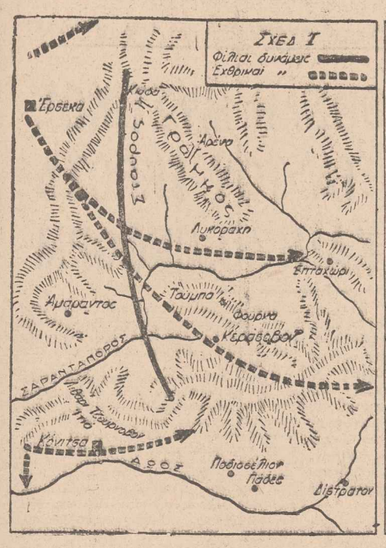

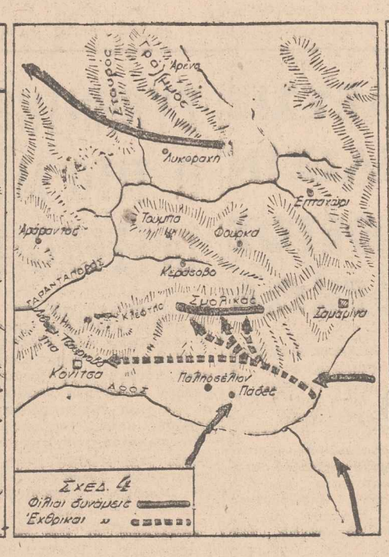

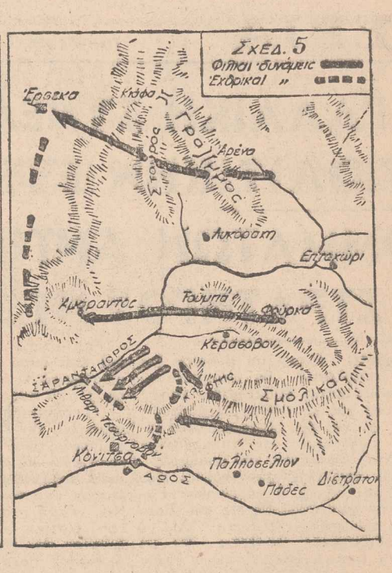

ΠΙΝΔΟΣ

ΣΥΝΕΧΕΙΑ ΕΚ ΤΗΣ 1ης ΣΕΛΙΔΟΣ

κὰ ἀποτελέσματα ἀπὸ ἀπόψεως ἐπιτυχίας, λόγῳ τῆς σημερινῆς διατάξεως τῶν ἰταλικῶν στρατευμάτων αἰφνιδιαζομένων οὕτως, ἐπιτυγχάνουσα δεθῆ κατὰρρίψη πλήρως τὸ ἠθικόν των καὶ θὰ δύναται τις νὰ ὑποθέσῃ ὅτι θὰ προκαλέσῃ τὴν ἔναρξιν διαλύσεώς των.

Οὕτω τὸ Β' Σ. Στρατοῦ ὡμίλει τότε περὶ δυνατότητος διαλύσεως τοῦ ἰταλικοῦ ἐκστρατευτικοῦ σώματος.

Η ΕΙΣΒΟΛΗ

Τὴν 28ην Ὀκτωβρίου ἀπὸ τῆς 4 ὥρας ἤρξατο ἡ ἰταλικὴ εἰσβολή, ἡ ὁποία διὰ τῆς Πίνδου ἐλάμβανε τὴν μορφὴν τὴν ὁποίαν προσμάντευσεν ἡ Στρατιωτικὴ Διοίκησις Δυτικῆς Μακεδονίας (Β' Σ. Στρατοῦ).

Ἡ Μεραρχία Τζούλια ἐνισχυμένη μὲ τάγματα Βερσαλιέρων καὶ Φασιστῶν ἐξορμᾷ ἐκ τῆς περιοχῆς Ἐρσέκας καὶ ἀνατρέπει τὸ ἐπὶ τῆς Πίνδου καὶ ἐπὶ τῆς τοποθεσίας Σταυρὸς — Τζομπάνι ἀπόσπασμα τοῦ συνταγματάρχου Δαβάκη. Τὴν 28ην καὶ 29ην Ὀκτωβρίου αἱ εἰσβαλοῦσαι ἰταλικαὶ δυνάμεις εἰς τὴν περιοχὴν τῆς Πίνδου προχωροῦσιν ἀκάθεκτοι. (Σχέδ. 1).

Αἱ ἐπὶ τῆς Πίνδου διασκορπισθεῖσαι μικραὶ ὁμάδες τοῦ ἀποσπάσματος Δαβάκη δὲν ἠδυνήθησαν νὰ διατηρήσωσι τὴν ἐπαφὴν μεταξὺ των ἐνόπλων δυνάμεων καὶ ἑνέκα τούτου δὲν εἶναι γνωστὸν πολαν κατεύθυνσιν ἔλαβον αἱ ἐνόπλοι δυνάμεις, τουτέστιν ἂν κατηυθύνοντο αὗται πρὸς Μέτσοβον ἢ πρὸς Καστοριάν.

Τὸ Γενικὸν Στρατηγεῖον τὴν 29ην ἑσπέρας διατάσσει ὅπως τὸ Β' Σῶμα Στρατοῦ ἀναχωρῶν ἐκ Λαρίσης ἐνθα διεξῆγε τὴν ἐπιστράτευσιν, μεταβῇ εἰς Κοζάνην καὶ ἀναλάβῃ αὐτὸ τὴν διεύθυνσιν τῶν ἐπιχειρήσεων τῆς Δυτικῆς Μακεδονίας καὶ ἰδία τῆς Πίνδου. Τὸ Β' Σ. Στρατοῦ λαβὸν τὴν ἐντολὴν ταύτην καὶ ἐγὼν ὑπ' ὄψιν του τὴν κεντρικὴν του ἰδέαν: α) νὰ καταλάβῃ τὴν περιοχὴν Κερασόβου, ἔστω καὶ ἂν τὴν κατέλαβεν ἐν τῷ μεταξὺ ὁ ἐχθρός. β) νὰ ἐπιτύχῃ ἀντὶ πάσης θυσίας συγκέντρωσιν πολλῶν δυνάμεων, ὑπουδήποτε καὶ ἂν εὑρίσκωνται αὗται, ἵνα ἀποκτήσῃ συντριπτικὴν ὑπεροχὴν εἰς τὴν πρώτην αὐτὴν προσπάθειαν, ἀποφασίζει καὶ διατάσει τὰ κάτωθι: ἡ συγκέντρωσις αὕτη νὰ λάβῃ χώραν εἰς Ἐπταγώριον, ἐκ τοῦ ὁποίου θὰ ἐγίνετο ἡ ἐξόρμησις πρὸς ἀνακατάληψιν τῆς περιοχῆς Κερασόβου. Διατάσσει τὸ Ἱππικὸν Λαρίσης μὲ μόνον τοὺς κληρωτοὺς του νὰ ἀγῇ τὸ ταχύτερον ἐνὰ συντόνου πορείας πρὸς Κοζάνην, τὸ 7ον σύνταγμα πεζικοῦ ὅπερ εὑρίσκετο εἰς Καλαμπάκαν νὰ κινηθῇ πρὸς Ἐπταγώριον, ὅλα τὰ τάγματα ἄτινα εἰργάζοντο εἰς τὸ ἐσωτερικὸν ἀπὸ μεθορίου μέχρι Πηνειοῦ νὰ κινηθοῦν πρὸς Ἐπταγώριον, τάγματα τῆς Ε' ταξιαρχίας ἄτινα εἶχον φθάσει εἰς Ἀμύνταιον νὰ κινηθοῦν πρὸς Ἐπταγώριον διὰ πορειῶν νύκτα καὶ ἡμέραν, τέλος ἀφαιροῦνται τάγματα ἀπὸ τὸ ἀριστερὸν τῆς 9ης μεραρχίας καὶ κινοῦνται πρὸς Ἐπταγώριον. Αἱ δύο μοῖραι αὐτοκινήτων αἱ ὁποῖαι ἐγκησίμευον διὰ τοὺς ἀνεφοδιασμοὺς εἰς τρόφιμα καὶ πυρομαχικά, κατετμήθησαν εἰς σύλαμοὺς, οἱ ὁποῖοι ἐκινοῦντο ἐπὶ τῶν ὁδῶν, ἐλάμβανον μέρος τῶν κινουμένων πεζῇ τμημάτων, τὰ μετέφερον εἰς τὸ τέρμα τῶν ὁδῶν εἰς Μόρφην καὶ ἐπανῆγοντο καὶ παρελάμβανον ἄλλους καὶ οὕτω καθεξῆς.

Διὰ τοὺς ἀνεφοδιασμοὺς ἐλλείψει αὐτοκινήτων καὶ λόγων ἡμιονηγῶν, τὸ Σ. Στρατοῦ κάμνει ἐκκλησιν τόδε τοὺς μὴ στρατευθέντας γέρους, παῖδας καὶ γυναῖκας νὰ διαθέσωσι τὰ μὴ ἐπιτηδεύτα ὑποζύγιά των καὶ ἐκτοὺς διὰ τὰς τοιαύτας μεταφοράς.

Πάντες προσέτρεξαν μὲ ἐνθουσιασμὸν εἰς τὴν τοιαύτην ἔκκλησιν.

Η ἀντεπίθεσις καὶ ἀνακατάληψις τοῦ Κερασόβου 30 Ὀκτωβρίου — 4 Νοεμβρίου 1940 (Σχέδ. 2)

Ὁ ἐχθρὸς μετὰ τὴν κατάληψιν τῆς περιοχῆς τοῦ Κερασόβου ὑπερήφανος προχωρεῖ πρὸς Σαμαρίναν. Αἱ συγκεντρωνόμεναι ἡμέτεραι δυνάμεις δὲν ἀναμένουν νὰ συμπληρωθῇ πλήρως ἡ συγκέντρωσίς των καὶ ἐκτοξεύουσι τὴν κατὰ Φούρκας—Κερασόβου ἐπίθεσίν των. Διεξάγεται τριήμερος μάχη καὶ ἡ περιοχὴ περιέρχεται εἰς χεῖρας τῶν ἡμετέρων, ἡ μεραρχία Τζούλια ἀποκόπτεται εἰς δύο, τὸ δεύτερον ἡμισύ της διαλύεται καὶ αἰχμαλωτίζεται ὁλόκληρον. Τὸ ἕτερον ὅμως πρῶτον ἡμισυ δὲν ἀποθαρρύνεται καὶ ἐξακολουθεῖ τὴν προχώρησίν του πρὸς Σαμαρίναν, τὴν ὁποίαν καταλαμβάνει.

Η Μάχη Σκούρτζας 1 Νοεμβρίου 1940

Τὴν μηχανοκίνητον ταξιαρχίαν ἱππικοῦ, ἣν κατόπιν ἐπιμόνων ἀπαιτήσεών του ἀναλαμβάνει τὸ Β' Σ. Στρατοῦ, τὴν κατευθύνει εἰς Σκούρτσαν πρὸς κάλυψιν τῆς πρὸς Γρεβενὰ κατευθύνσεως ὡς καὶ τοῦ ἀριστεροῦ τῆς 1ης μεραρχίας. Ταυτογρόνως θὰ ἀπειλῇ τὰ νῶτα τοῦ πρὸς Δίστρατον προχωροῦντος ἐχθροῦ. Ἐκεῖ δύο ἐχθρικὰ τάγματα ὁρμώμενα ἐκ Σαμαρίνας ἐπιτίθενται ἵνα τὴν καταλάβωσιν. Τῇ ἐπεμβάσει καὶ 3 ἀεροπλάνων μπρεγκὲ ἀπεκρούσθη ἡ ἐπίθεσις αὐτὴ, τὴν δὲ νύκτα ἡ ταξιαρχία ἐνισχύθη ὑπὸ ἄλλων δυνάμεων ἱππικοῦ καὶ πεζικοῦ.

Μάχη Διστράτου 5—8 Νοεμβρίου 1940 (Σχέδ. 3)

Ὁ ἐχθρὸς καὶ μετὰ τὴν ἀποτυχίαν τῆς ἐπιθέσεώς του εἰς Σκούτσαν, ἐξακολουθεῖ νὰ εἶναι ἀλαζὼν καὶ νὰ πιστεύῃ ὅτι δύναται νὰ φθάσῃ εἰς Μέτσοβον, ὅπως ἦτο τὸ σχέδιον τοῦ στρατηγοῦ Πράσκα. Ὁρμώμενος ἐκ Σαμαρίνης, κατευθύνεται πρὸς Δίστρατον, ἔνθα ἐνωθεὶς μετ' ἄλλων δυνάμεων κατερχομένων ἐκ Κονίτσης, ἐξακολουθεῖ νὰ κατέρχεται ἔως Μέτσοβον, εὑρίσκων τὴν κάθοδόν του διὰ τῆς καταλήψεως τῆς Ἀβδέλας καὶ τοῦ ἐχθροῦ μίαν ἔγει διέξοδον ὑποχωρήσεως διὰ τῆς κοιλάδος τοῦ Ἀώου πρὸς Κόνιτσαν καὶ διὰ τῶν διαβάσεων Σμόλικα πρὸς Πυρσόγιαννην. Τὰ καταλαβόντα τὰς διαβάσεις Σμόλικα ἡμέτερα τμήματα ἐὰν ἐπρόφθανον νὰ κατέλθουν εἰς Παλαιοσέλιον, Πάδες, ὅλος ὁ ἰταλικὸ-στρατὸς τοῦ Διστράτου θὰ ἡγμαλωτίζετο. Τόση ἦτο ἡ βία μεθ' ἧς ἐξεκένεσεν τὸ Δίστρατον ὁ ἰταλικὸς στρατὸς, ὥστε ἀφῆκεν ἐκεῖ τὸ ἐν Διστράτῳ γοσοκομεῖον του μὲ ὅλους τοὺς τραυματίας καὶ ἰατροὺς, οἵτινες περιῆλθον εἰς χεῖρας μας. Μέρος τοῦ ἰταλικοῦ στρατοῦ διέφυγε πρὸς Κόνιτσαν, τὸ μεγαλύτερον ὅμως μέρος ἠθέλησε νὰ διαφύγῃ διὰ τῶν διαβάσεων Σμόλικα. Ἐκεῖ εὑρέθη πρὸ τῶν ἡμετέρων καὶ ὑπέστη πανωλεθρίαν. Μεταξὺ τῶν φονευθέντων ὁ διοικητὴς ἑνὸς συντάγματος καὶ μεταξὺ τῶν λαφύρων ὁρειβατικὰ πυροβόλα καὶ ἡ σημαία τοῦ συντάγματος.

Μάχη Κονίτσης 14—16 Νοεμβρίου 1940 (Σχέδ. 5)

Μετὰ τὴν μάχην Σμόλικα δὲν ὑφίσταται πλέον ἡ μεραρχία Τζούλια. Τὸ Σῶμα Στρατοῦ κινεῖται πρὸς ἀνακατάληψιν τῆς μεθορίου. Ὁ ἐχθρὸς ἀποστέλλει ἐσπευσμένως τὴν μεραρχίαν Μπάρι. Τμήματα αὐτῆς συναντοῦν τὰ τμήματα τοῦ Β' Σ. Στρατοῦ πρὸ τῆς Κονίτσης ἔνθα συνάπτεται διήμερος ἀγών. Ἀποτέλεσμα τῆς μάχης εἶναι ἡ διάλυσις καὶ τῶν τμημάτων τούτων.

Μετὰ ταῦτα ἐπακολουθεῖ ἡ κατάληψις τῆς Ἐρσέκας, Μπόροβας, Λεσκοβικίου καὶ τὴν 24ην Νοεμβρίου τὸ Β' Σῶμα Στρατοῦ προχωρεῖ πέραν τῆς ἐγκαρσίας Κονίτσης—Λεσκοβικίου.

Ἀποτελέσματα Μάχης Πίνδου

Οὕτως ἔληξεν ἡ μάχη τῆς Πίνδου, τῆς ὁποίας τὰ ἀποτελέσματα ὑπῆρξαν: 1) τὸ σταμάτημα τῆς εἰσβολῆς τοῦ ἐχθροῦ (τοῦτο ἐπετεύχθη δι' ἐπιθετικῆς ἐνεργείας κατὰ τοῦ Κερασόβου, καίτοι ὁ ἐχθρὸς ἐκινεῖτο πρὸς Μέτσοβον), 2) ἡ καταδίωξις τοῦ καὶ ἀνακατάληψις ὁλοκλήρου τοῦ ἐθνικοῦ ἐδάφους καὶ 3) ἡ προετοιμασία διὰ τὰς περαιτέρω ἐπιθετικὰς ἐπιχειρήσεις ἐντὸς πλέον τοῦ ἀλβανικοῦ ἐδάφους.

Ὑπεράνω ὅμως τῶν τακτικῶν τούτων ἀποτελεσμάτων ὑπάρχουν ἄλλα μεγαλύτερα, στρατηγικά:

1) Μετέβαλον γενικῶς τὸν ἐχθρὸν ἀπὸ ἐπιτιθέμενον εἰς ἀμυνόμενον. Διὰ τῆς καταστροφῆς τῆς μεραρχίας Τζούλια κατεστράφη ὅλος ὁ ἐλίμνος τοῦ ἀντιπάλου, τὸ σχέδιον ἐκστρατείας του ἀποτυγχάνει καὶ ὁ Ἰταλὸς ἀρχιστράτηγος ἀντικαθίσταται.

2) Ἀνεπτερώθη τὸ ἠθικὸν τοῦ στρατοῦ ἀταξιάντος καὶ τοῦ ἑλληνικοῦ λαοῦ, ὥστε κατέστη τοῦτο ἐνθουσιασμὸς συνεγὴς καὶ ἀκατάπαυστος.

3) Διηνοίξε τὴν κατεύθυνσιν πρὸ-ἐπιθετικὰς κατὰ τοῦ ἐχθροῦ ἐνεργείας, αἵτινες προοιώνιζον τὴν διάλυσίν του, τὴν ὁποίαν εἰς τὸ ἀπὸ 25 Ὀκτωβρίου 1940 ὑποδηθὲν διὰ τῆς ὑπ' ἀριθ. 2722 ἀναφορᾶ του ὑπόμνημα προεμάντευε τὸ Β' Σ. Στρατοῦ.

Εἶναι ἡ μάχη τῆς Πίνδου ἡ πρώτη νικηφόρος μάχη τῶν συμμάχων κατὰ τοῦ ἄξονος.

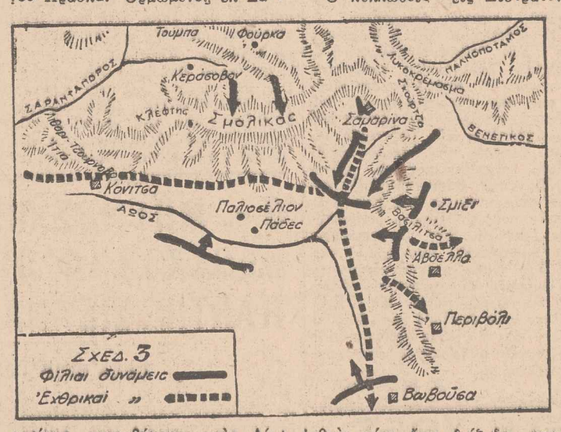

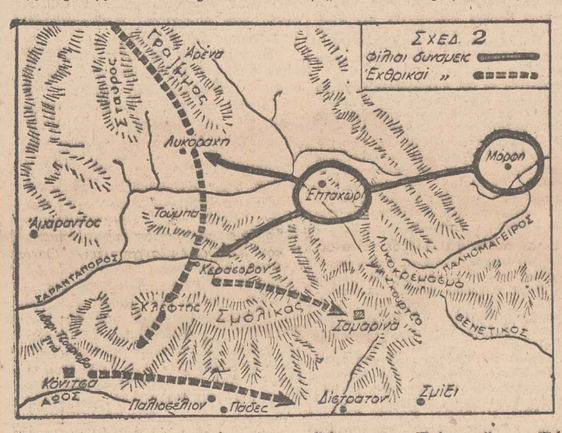

Περιβολίου, τὰ ἀεροπλάνα του μάλιστα ἔρριψαν τρόφιμα εἰς Μέτσοβον, νομίζοντα ὅτι ἐφθασαν τὰ στρατεύματά των ἐκεῖ.

Τὸ Β' Σ. Στρατοῦ διὰ τῆς ταξιαρχίας ἱππικοῦ ἐνισχυθείσης, διατάσσει τὴν καταδίωξίν των, δι' ἄλλων δὲ τμημάτων ἐκ Πανοράματος καὶ Βασιλίσσης ὡς καὶ διὰ τῆς καταλήψεως τῶν διαβάσεων τοῦ Σμόλικα, ἐπιδιώκει τὴν κύκλωσιν, καὶ αἰχμαλωσίαν των. Τοῦτο ἀντελήφθη ὁ ἐχθρὸς καὶ ἐνεργεῖ ἐπίθεσιν κατὰ τοῦ δεξιοῦ

ΥΠΟ ΤΗΝ ΓΕΝΙΚΗΝ ΑΡΧΗΓΙΑΝ ΤΗΣ Α.Μ. ΤΟΥ ΒΑΣΙΛΕΩΣ
ΣΩΜΑ ΕΛΛΗΝΩΝ ΠΡΟΣΚΟΠΩΝ
ΣΤΑΔΙΟΝ, Κυριακὴ 2 Νοεμβρίου 1947 3 μ.μ.
ΠΡΩΤΗ ΜΕΤΑΠΟΛΕΜΙΚΗ ΕΜΦΑΝΙΣΙΣ
Παρέλασις, κατασκήνωσις, κατασκευὴ γεφυρῶν καὶ πύργων, κατάσβεσις πυρκαϊᾶς, ἐπίδειξις ὁμάδος ἀνεμοπορίας, ἀγωνίσματα, παιδιαί

«ΚΗΡΥΞ»
BRAATHENS
SOUTH-AMERICAN & FAR EAST AIRTRANSPORT A/S
S·A·F·E
ΝΟΡΒΗΓΙΚΗ ΑΕΡΟΠΟΡΙΚΗ ΕΤΑΙΡΙΑ
Προσεχεῖς ἀναχωρήσεις
ΤΕΤΡΑΚΙΝΗΤΗΡΙΩΝ SKYMASTER 40 ΘΕΣΕΩΝ
Διὰ ΛΥΝΤΑ (Παλαιστίνη) 28 ΟΚΤΩΒΡΙΟΥ
Διὰ ΛΥΝΤΑ — ΣΑ·Ι·ΜΠΑ ΚΑΡΑΤΣΙ — ΚΑΛΚΟΥΤΤΑ — ΜΠΑΓΚ-ΚΟΓΚ — ΣΑ·Ι·ΓΚΟΝ—ΧΟΓΚ ΚΟΓΚ (μὲ ἀνταπόκρισιν ἀύθημερὸν ΙΑΠΩΝΙΑ)
4, 6 καὶ 20 ΝΟΕΜΒΡΙΟΥ
4 καὶ 18 ΔΕΚΕΜΒΡΙΟΥ.
Διὰ ΡΩΜΗΝ — ΓΕΝΕΥΗΝ ΑΜΣΤΕΡΝΤΑΜ — ΟΣΛΟ (μὲ ἀνταπόκρισιν αὐθημερὸν ΛΟΝΔΙΝΟΝ — ΠΑΡΙΣΙ—ΒΡΥΞΕΛΛΑΣ)
ΠΑΡΙΣΙ — ΒΡΥΞΕΛΛΑΣ)
30 ΟΚΤΩΒΡΙΟΥ
15 καὶ 17 ΝΟΕΜΒΡΙΟΥ
1, 15 καὶ 29 ΔΕΚΕΜΒΡΙΟΥ
Διὰ πληροφορίας καὶ εἰσιτήρια ἀπευθύνεσθε εἰς τὸν Γεν. Πράκτορα ΑΛΛΑΛΟΥΦ καὶ Σία Πραξιτέλους 33, τηλέφ. 27-784, εἰς τὰ Γραφεῖα Ταξιδίων ΑΔΕΛΦΩΝ ΓΚΙΟΛΜΑ, Πλατεῖα Συντάγματος τηλ. 30-068, 29-381 καὶ εἰς ὅλα τὰ ἀνεγνωρισμένα Γραφεῖα Ταξιδίων.

SUIDAIR
INTERNATIONAL AIRWAVS LTD
ΓΕΝΙΚΟΣ ΠΡΑΚΤΩΡ:
ΕΛΛΗΝΙΚΟΝ ΓΡΑΦΕΙΟΝ ΤΑΞΙΔΙΩΝ
ΑΦΩΝ ΓΚΙΟΛΜΑ
Πλατεῖα Συντάγματος Τηλέφωνα: 30-068, 29-381.
Ἀεροπορικαὶ Ἀναχωρήσεις ἀνὰ Δεκαήμερον
ΑΘΗΝΑΙ ΓΙΟΧΑΝΝΕΣΜΠΟΥΡΓΚ
ΑΘΗΝΑΙ ΣΑΛΙΣΜΠΟΥΡΗ
» ΝΤΟΛΑ
» ΝΑ·Ι·ΡΟΜΠΗ
» ΤΖΟΥΜΠΑ
» ΧΑΡΤΟΥΜ
» ΛΟΝΔΙΝΟΝ
» ΠΑΡΙΣΙ
» ΡΩΜΗ

ΑΦΡΟΔΙΣΙΑ — ΔΕΡΜΑΤΙΚΑ ΣΕΞΟΥΑΛΙΚΑ
(ἀνικανότης) νοσήματα. Ἰατρὸς Α. ΓΡΗΓΟΡΙΑΔΗΣ. Δέχεται 9—2 καὶ 4—7½. Βηλαρᾶ 7 (πλατ. Ἁγ. Κωνσταντίνου). Τηλέφ. 85-367.

ΑΝΑΜΝΗΣΕΙΣ ΤΗΣ ΚΑΤΟΧΗΣ

ΣΥΝΕΧΕΙΑ ΕΚ ΤΗΣ 1ης ΣΕΛΙΔΟΣ

τῆς πληροφορίας διὰ νὰ συνεγίσω τὴν παρελκυστικὴν τακτικήν, ἀπὸ τὴν ὁποίαν ἐπίστευα ὅτι κάτι τὸ ὠφέλιμον θὰ προέκυπτε καὶ ἐπρότεινα εἰς τὸν Ἄλτεμπουργκ νὰ ἀναβληθῇ ἡ συζήτησις διὰ τὴν ἑπομένην. Ἀλλὰ ὁ Γερμανὸς πληρεξούσιος ἐπέμενε καὶ μοῦ ἐπέδειξε σχέδιον κοινοῦ ἀνακοινωθέντος. Εἰς τοῦτο ἀντέταξα ἀντισχέδιον, περιέγον τὴν διαβεβαίωσιν ὅτι δὲν θὰ ἐγίνετο πολιτικὴ ἐπιστράτευσις, καὶ τοῦ ἐδήλωσα κατηγορηματικῶς: «Πάντε το ἀπόφασιν, εἰς τὴν Ἑλλάδα ἐπιστράτευσις δὲν γίνεται. Καὶ ἐὰν ἐπιμείνετε, ὅλος ὁ λαὸς θὰ ξεγυθῇ εἰς τὰ βουνὰ μὲ ἐπὶ κεφαλῆς τὸν Ἀργιεπίσκοπον».

Ὁ Γερμανὸς δυνάστης, ἀντιληφθεὶς ὅτι περαιτέρω προσπάθειά του θὰ ἀπέβαινεν ὄχι μόνον ἄσκοπος, ἀλλὰ καὶ ἐπικίνδυνος διὰ τὰς ἀργὰς κατοχῆς, καὶ κατόπιν τηλεφωνικῆς συνεννοήσεως μὲ τὸ Βερολῖνον, συγκατετέθη εἰς τὴν ἔκδοσιν τοῦ ἀναχοινωθέντος κατὰ τὸ σχέδιον τοῦ Ἀργιεπισκόπου.

Ἐν τῷ μεταξὺ ὅμως, φοιτητικαὶ ὀργανώσεις μὴ λαβοῦσαι ἐγκαίρως γνῶσιν τοῦ ἐπελθόντος ἀποτελέσματος, ὠργάνωναν διαδήλωσιν διὰ τὴν 4ην μ. μ. Τοῦτο ἐπληροφορήθησαν παρ' αὐτῶν ὅτι ἡ φοιτητικὴ διαδήλωσις δὲν ἐπροκείτο νὰ πραγματοποιηθῇ. Τοῦτο καὶ μετέδωσεν ἀμέσως εἰς τὸν Γερμανὸν δυνάστην, ὁ ὁποῖος ὅμως ἔδωσεν ἄλλην ἐρμηνείαν εἰς τὰ πράγματα. Καὶ ἀπαντῶν εἰς τὸ τηλεφώνημα τοῦ Μακαριωτάτου, τοῦ εἶπε:

— Ὁρίστε, λοιπόν, ὅτι ἔχετε τὴν δύναμιν νὰ ἀργίζετε καὶ νὰ τελειώνετε ἐπαναστάσεις κατὰ βούλησιν.

Ὁ Μακαριώτατος ἐνθυμεῖται ἀκόμη ζωηρότατα τὴν περίπτωσιν τοῦ Ἄγγλου λογαγοῦ τῆς μυστικῆς ὑπηρεσίας Φρὰνκ Μακάσκυ, ὅδη ἀνταποκριτοῦ τῶν «Ταίμς» τοῦ Λονδίνου εἰς τὰς Ἀθήνας. Ὁ Μακάσκυ, δραπέτης καὶ κατάδικος εἰς θάνατον ἀπὸ τὰς ἀργὰς κατοχῆς, ἐκρύπτετο εἰς τὴν οἰκίαν τοῦ Ἀργιεπισκόπου. Οἱ Γερμανοί, ἔγοντες ὑποψίας, ἐνήργησαν ἔρευναν εἰς τὸ μέναρον τῆς Ἀργιεπισκοπῆς, εἰς τὸ ὁποῖον ἐπὶ τῇ εὐκαιρείᾳ ἐπέφερον σημαντικὰς καταστροφάς. Ἀλλ' ὁ Μακάσκυ δὲν εὑρέθη, διότι ἐκρύπτετο εἰς τὴν οἰκίαν τοῦ Μακαριωτάτου. Τὴν ἑπομένην ἑσπέραν, ἕνα αὐτοκίνητον, τοῦ ὁποίου ἐπέβαινον Γερμανοὶ ἀξιωματικοί, ἐσταμάτησε πρὸ τῆς οἰκίας τοῦ Ἀργιεπισκόπου. Ὅλοι ἐπίστευσαν ὅτι εἶχεν ἔλθει τὸ τέλος ὄχι μόνο τοῦ Μακάσκυ, ἀλλὰ καὶ τοῦ Μακαριωτάτου. Ποία ὅμως ὑπῆρξεν ἡ ἔκπληξις ὅταν οἱ Γερμανοὶ ἀξιωματικοὶ εἰσῆλθον εἰς τὸ γραφεῖον τοῦ Ἀργιεπισκόπου καὶ... τοῦ ἐξήτησαν συγγνώμην διὰ τὴν βαρβαρότητα τῶν Γερμανῶν στρατιωτῶν. Ὁ Μακαριώτατος, ὄχι μόνον ἐδέχθη τὰς ἐξηγήσεις των, ἀλλὰ καὶ τοὺς διετύπωσε θερμὴν παράκλησιν «νὰ μὴ τιμωρηθῇ κανεὶς ἀπὸ τοὺς ὑπευθύνους τῶν βανδαλισμῶν». Οἱ Γερμανοὶ ἀνεγώρησαν κατάπληκτοι πρὸ τῆς ἀνεξικακίας τοῦ Μακαριωτάτου, ὁ ὁποῖος ἐπίσης ἔμενε κατάπληκτος ποὺ ἔσωσε τὴν κεφαλήν του.

Καὶ ἡ συνομιλία μὲ τὸν Μακαριώτατον ἔληξε μὲ τὴν ἀνάμνησιν τῶν ζωηρῶν συγκινήσεών του ἀπὸ τὰς ἐκτελέσεις. Ὅλαι τοῦ ἦσαν γνωσταὶ ἐκ τῆς προηγουμένης, ἀπὸ τὸ γεγονὸς ὅτι οἱ Γερμανοὶ ἐξήτουν ἱερεῖς διὰ τὰς τελευταίας στιγμάς. Τὸ δρᾶμα ἐπέτεινον οἱ συγγενεῖς τῶν μελλοθανάτων, οἱ ὁποῖοι ἐπισκεπτόμενοι τὴν Ἀρχιεπισκοπήν, ἐζήτουν τὴν βοήθειαν τοῦ Μακαριωτάτου διὰ τὴν σωτηρίαν τῶν προσφιλῶν των. Ἡ βοήθεια αὐτὴ, ἂν καὶ ἐδίδετο προθύμως δὲν ἦτο πάντοτε ἀποτελεσματική. Καὶ τὴν θλῖψιν τῶν ἀτυχῶν παρεμβάσεων διασκεδάζουν σήμερον ἀκόμη ἐπισκέψεις διασωθέντων, οἱ ὁποῖοι προσέρχονται εἰς τὴν Ἀρχιεπισκοπὴν διὰ νὰ εὐχαριστήσουν τὸν Μακαριώτατον ποὺ τοὺς ἔσωσε τὴν ζωήν...

Α.

Λόγῳ πληθώρας ἐπικαίρου ὕλης ἡ συνέχεια τοῦ ἀναγνώσματός μας «ΜΑΤΙΕΣ ΣΤΗΝ ΠΑΓΚΟΣΜΙΟ ΙΤΟΡΙΑ» ἀναβάλλεται δι' αὔριον

"Ενας ἐκδοτικὸς ΘΡΙΑΜΒΟΣ
ΤΟ ΠΑΝΗΓΥΡΙΚΟ Μ
100
ΜΕΓΑΛΕΣ ΣΕΛΙΔΕΣ
ΡΟΜΑΝΤΣΟ
Ἐπὶ τῇ ἐπετείῳ τῆς 28ης Ὀκτωβρίου μὲ θέματα ἐθνικοῦ περιεχομένου
Ἐκτὸς τῆς πλουσίας ὕλης του ΚΑΙ Η ΠΡΩΤΟΤΥΠΙΑ ΤΟΥ Σᾶς προσφέρει ὡς ΔΩΡΟΝ
ὁλόκληρον τὸ μυθιστόρημα τοῦ διασήμου συγγραφέως ΚΟΥΡΤ ΜΥΛΕΡ
ΠΟΥΛΗΜΕΝΑ ΚΟΡΜΙΑ
ΕΝΑ ΑΛΗΘΙΝΟ ΑΡΙΣΤΟΥΡΓΗΜΑ
ΕΚΥΚΛΟΦΟΡΗΣΕ

ΤΡΑΠΕΖΑ ΤΗΣ ΕΛΛΑΔΟΣ Α.Ε.
Ἐτησία Γενικὴ Συνέλευσις τῶν Μετόχων
Τὸ Γενικὸν Συμβούλιον τῆς Τραπέζης τῆς Ἑλλάδος, συγκαλεῖ συμφώνως πρὸς τὸ Καταστατικὸν αὐτῆς καὶ τὴν δυνάμει τοῦ Ν.Δ. 391) 1947 ἀπόφασιν τοῦ Ὑπουργοῦ Ἐθνικῆς Οἰκονομίας ὑπ' ἀριθ. 129. 211 τῆς 22 Σεπτεμβρίου 1947, δημοσιευθεῖσαν εἰς τὸ ὑπ' ἀριθ. 333 φύλλον τῆς 23 Σεπτεμβρίου 1947 Ἐφημερ. Κυβερνήσεως (Δελτίον Ἀνωνύμων Ἑταιριῶν) τοὺς Μετόχους τῆς Τραπέζης τῆς Ἑλλάδος εἰς ἐτησίαν Γενικὴν Συνέλευσιν τὴν 22αν Νοεμβρίου 1947, ἡμέραν Σάββατον καὶ ὥραν 12ην, ἐν Ἀθήναις καὶ ἐν τῷ Κεντρικῷ Καταστήματι τῆς Τραπέζης.
Ἡ Ἡμερησία Διάταξις τῶν θεμάτων ἔχει ὡς ἑξῆς:
1. Κατάθεσις Ἰσολογισμῶν καὶ Ἀπολογισμῶν τοῦ ἔτους 1941 καὶ ἑκάστου τῶν ἐτῶν 1944 (μετὰ τῶν συνοδευουσῶν τὸν Ἰσολογισμὸν τούτων Ἰσολογιστικῶν καταστάσεων τῶν ἐτῶν 1942 καὶ 1943), 1945 καὶ 1946.
2. Ἔκθεσις τοῦ Γενικοῦ Συμβουλίου ἐπὶ τῶν πεπραγμένων τῶν ἐτῶν 1941 ἕως 1946.
3. Ἔκθεσις Ἐλεγκτῶν ἐπὶ τῆς Διαχειρίσεως τῶν ἐτῶν 1941 ἕως 1946.
4. Ἔγκρισις Ἰσολογισμῶν καὶ Ἀπολογισμῶν τῶν ἐτῶν 1941 ἕως 1946.
5. Λῆψις ἀποφάσεως περὶ ἀπαλλαγῆς τῶν νομίμων μελῶν τῆς Διοικήσεως καὶ τοῦ Γενικοῦ Συμβουλίου ἀπὸ πάσης προσωπικῆς εὐθύνης ἀποζημιώσεως διὰ τὰ πεπραγμένα τῶν ἐτῶν 1941 ἕως 1946.
6. Λῆψις ἀποφάσεως περὶ ἀπαλλαγῆς τῶν ἐλεγκτῶν ἀπὸ πάσης προσωπικῆς εὐθύνης ἀποζημιώσεως.
7. Ἐπικύρωσις ἐκλογῆς Συμβούλων, γενομένης ὑπὸ τοῦ Γενικοῦ Συμβουλίου πρὸς πλήρωσιν κενῶν θέσεων.
8. Ἐκλογὴ ἐννέα Συμβούλων εἰς ἀντικατάστασιν τῶν ἐξερχομένων, συμφώνως τῷ Α.Ν. 89)1945 καὶ καθορισμὸς σειρᾶς λήξεως θητείας αὐτῶν, συμφώνως τῷ ἄρθρῳ 21 τοῦ Καταστατικοῦ.
9. Καθορισμὸς ἀμοιβῆς Ἐλεγκτῶν δι' ἔλεγχον Ἰσολογισμῶν χρήσεων τῶν ἐτῶν 1944, 1945 καὶ 1946.
10. Ἐκλογὴ τριῶν τακτικῶν καὶ δύο ἀναπληρωματικῶν Ἐλεγκτῶν, διὰ τὸν ἔλεγχον τῆς διαχειρίσεως τοῦ ἔτους 1947 καὶ καθορισμὸς τῆς ἀμοιβῆς αὐτῶν.
11. Προσδιορισμὸς ἀμοιβῆς μελῶν τοῦ Γενικοῦ Συμβουλίου.
12. Ἀνακοίνωσις καὶ ἔγκρισις γενομένων τροποποιήσεων, διατάξεων τοῦ Καταστατικοῦ ὑπὸ α) τῶν Ν.Δ. 247)1941, 1991)1942, 2106 καὶ 2181)1943, Ν. 204) 1943 καὶ 1181)1944 τῆς περιόδου τῆς κατοχῆς, β) τῶν Α.Ν. 3004 καὶ 3032)1941, 3325 καὶ 3332)1944, τῶν Ἐλευθέρων Κυβερνήσεων (

Η ζωή της πόλεως

ΤΟ «ΘΑΥΜΑ»

Τί είναι εκείνο που δημιούργησε το θαύμα της Αλβανίας; Ακούω τις στερεότυπες φράσεις, με τις οποίες συνθέτουν τον ενθουσιώδη πανηγυρικό τους οι ρήτορες της ημέρας:

— Το ηρωϊκόν πνεύμα της φυλής!

— Ο έμφυτος και αγνός πατριωτισμός του Έλληνος!

— Το παράδειγμα των αρχαίων μας προγόνων και των αγωνιστών του 21!

Σύμφωνοι. Όμως όλες αυτές οι διαπιστώσεις δεν είναι αιτίες. Είναι αποτέλεσμα. Αποτέλεσμα της ψυχικής ιδιοτητος του Έλληνος που λέγεται με μιά λέξη: «Φιλότιμο». Σ' αυτό το ρωμαίικο φιλότιμο, είς βάρος του οποίου μεγάλες δόσεις σαρκασμού και είρωνείας δαπανώνται επιπολαίως, οφείλουμε ν' αναζητήσουμε και το θαύμα της Αλβανίας και το θαύμα του 21 και το θαύμα του Μαραθώνος και όλα τα θαύματα που έχουν θαμπώσει τα έκπληκτα μάτια της ανθρωπότητος και της ιστορίας από τ' αρχαία χρόνια ως σήμερα. Ο Έλλην είναι έκ φύσεως άνθρωπος καλός, αγαθός, ευγενικός, αισθηματικός, φιλειρηνικός και ποτέ φιλοπόλεμος. Φτάνει να μην τού «πατήσης τον κάλο», όπου φαίνεται ότι έδρεύει το φιλότιμό του. Όταν θα συμβή αυτό, ο άμνός μετιβάλλεται σε λεοντάρι.

Έτσι έγινε και τότε, στις 28 Όκτωβρίου του 1940. Ο μακαρίτης Μπενίτο, στηριζόμενος στα όκτώ εκατομμύρια των λογχών του, έκανε το μοιραίο λάθος να πατήση τον κάλο του ελληνικού λαού. Τον έβγαλε σ' αυτή τη μικρή, άλλα τόσο εύθικτη χορδή, που λέγεται φιλότιμο. Και τότε, αυτός ο μικρός σε αριθμό λαός, που τον έβλεπε σαν ένα σμήνος από κουνούπια στον ορίζοντά του Ίμπερο, χωρίς αεροπλάνα, χωρίς τάνκς, χωρίς σύγχρονο όπλισμό, χωρίς κάλτσες ακόμα, ξεχύθηκε στους δρόμους με μιά στεντόρεια κραυγή:

— Στη Ρώμη!

Και έγινε το θαύμα: Από το ένα μέρος της ζυγαριάς τα αεροπλάνα. Τα μηχανοκίνητα. Τα τάνκς. Τα όκτώ εκατομμύρια λόγχες. Τα φτερά των καπέλων. Το γόητρο της μεγάλης αυτοκρατορίας. Το ψεύτικο μεγαλείο της Ρώμης. Το δέος του φόβερού συνεταίρου, με τις άτελείωτες στρατιές του. Οι πρώτοι ορίσμοι του άξονος. Η αριθμητική. Και από το άλλο το φιλότιμο. Αυτή η άϋλη και άδαστη φυσική ουσία, που δεν μετριέται με αριθμητικά δεδομένα. Πού δέν την λαμβάνουν υπ' όψι τους ούτε τα επιτελεία, ούτε η διπλωματία, ούτε η στατιστική. Και νίκησε το φιλότιμο. Με μιά κραυγή: «Άέρα!». Γιατί ένας άέρας είναι το φιλότιμο. Ένας άέρας που γίνεται σίφουνας και συνεπαίρνει, τα πάντα και συντρίβει μεραρχίες κι' εξαπλίζει αυτοκρατορίες και εξαφανίζει στρατηγικούς χάρτες καϊκενοϊρτοποιεί μεγαλεπήβολα σχέδια και στραβώνει έκείνους, που νομίζουν πώς έχουν τα μάτια τους ανοιγκτά...

Να πού οφείλεται το θαύμα της Αλβανίας και το θαύμα των άχυρων και άλλα τα θαύματα που έχει δημιουργήσει αυτή η μικρή φυλή, που κατοικεί σ' έναν βραχο της Εύρώπης και τρέφεται με ψωμί κι' ελπίδα.

— Γιά ένα φιλότιμο ζή ο άνθρωπος! λέει κάπου κάπου ο Έλλην.

Πολύ περισσότερο ένας λαός.

EGO

ΥΠΟΥΡΓΕΙΟΝ ΔΗΜΟΣΙΑΣ ΤΑΞΕΩΣ

ΥΠΗΡΕΣΙΑ ΠΡΟΣΤΑΣΙΑΣ ΕΘΝΙΚΟΥ ΝΟΜΙΣΜΑΤΟΣ

ΑΝΑΚΟΙΝΩΣΙΣ ΚΑΙ ΠΡΟΣΚΛΗΣΙΣ

Πρὸς τοὺς ἐξ ἐνοικιάσεων καὶ πάσης ἄλλης αἰτίας ὀφείλοντας πρὸς κατοικοῦντας ἐν ἀλλοδαπῇ.

Ὑπενθυμίζομεν διὰ τελευταίαν φορὰν ὅτι κατ' ἄρθρ. 13 Α. Ν. 1704)1939 «περὶ τροποποιήσεως ... νόμων περὶ προστασίας τοῦ ἐθνικοῦ νομίσματος» αἱ ἐκ πάσης αἰτίας καταβλητέαι ἐν Ἑλλάδι ὀφειλαὶ πρὸς ἐγκατεστημένους ἐπαγγελματικῶς μονίμως ἐν ἀλλοδαπῇ ἢ κατοίκους ἀλλοδαπῆς, ἤτοι καὶ αἱ ἐξ ἐνοικίων ἑκάστοτε ὀφειλαὶ πρὸς αὐτοὺς ἐξοφλοῦνται ὑποχρεωτικῶς διὰ καταθέσεως τοῦ ὀφειλομένου ποσοῦ εἰς δεσμευμένον λ!σμὸν παρὰ Τραπέζῃ ἐξουσιοδοτημένῃ ἢ τῷ Ταμείῳ Παρακαταθηκῶν καὶ Δανείων ἐπ' ὀνόματι τοῦ δικαιούχου, ἐξ ἧς οὗτος ἀδεια τῆς Τραπέζης τῆς Ἑλλάδος δύναται νὰ ἀποσύρῃ, ἄλλως αἱ γενόμεναι καταβολαὶ δὲν συνεπάγονται ἐξόφλησιν. Πάντες οἱ συνεργησαντες εἰς τοιαύτην καταστρατήγησιν τοῦ νόμου (δικαιοῦχοι ἢ ὀφειλέται καὶ πληρεξούσιοι αὐτῶν, συνεργοὶ κλπ.) κατ' ἄρθρ. 14 ἰδίου νόμου, ὡς ἐτροποποιήθη ὑπὸ τοῦ ἄρθρ. 2 Α. Ν. 710 τῆς 7)12)1945 τιμωροῦνται μὲ φυλάκισιν ἀπὸ δύο μηνῶν μέχρι τριῶν ἐτῶν, μὲ χρηματικὴν ποινὴν ἀπὸ τοῦ διπλασίου μέχρι τοῦ δεκαπλασίου τῆς ἀξίας τοῦ ἀντικειμένου τῆς παραβάσεως καὶ αὐτοδικαίως στεροῦνται τῆς προστασίας τοῦ ἐνοικιοστασίου, τοῦ εἰσαγωγικοῦ δικαιώματος κλπ., δύναται δὲ καὶ ἐκτόπισις νὰ ἐπιβληθῇ. Εἰς ἰδιώτας συντελοῦντας εἰς τὴν ἀνακάλυψιν τοιούτων παραβάσεων, μετὰ τὴν ἀμετάκλητον καταδίκην τῶν ὑπαιτίων, παρέχεται ἀμοιβὴ 5% τῆς ἀξίας τοῦ ἀντικειμένου τῆς παραβάσεως.

Προκειμένου περὶ ἐνοικίων προσκαλοῦνται οἱ ὑπόχρεοι ὅπως συμμορφωθῶσι πρὸς τὰ ἀνωτέρω καὶ ἐν ταὐτῷ ὑποβάλωσιν εἰς τὴν Τράπεζαν τῆς Ἑλλάδος (Τμῆμα Καταθέσεων Ἰδιωτῶν) μέχρι τέλους Νοεμβρίου 1947 ὑπεύθυνον δήλωσιν ἐν ᾗ θὰ καθορίζωνται:

α) τὸ ὀνοματεπώνυμον τοῦ ἐν τῇ ἀλλοδαπῇ ἰδιοκτήτου ἢ ὁπωσδήποτε δικαιούχου,

β) ἡ τοποθεσία τοῦ ἀκινήτου, ὁδὸς καὶ ἀριθμός,

γ) τὰ εἰσπραχθέντα ἀπὸ τοῦ Νοεμβρίου 1944 μέχρι 30 Σ)βρίου 1947 ἐνοίκια (βάσει τοῦ κατ' Ὀκτώβριον 1940 βασικοῦ τοιούτου) ὡς καὶ τὰ νῦν εἰσπραττόμενα μηνιαίως.

δ) ὁ τρόπος καθ' ὃν ἐνδεχομένως διετέθη μέρος τῶν ἐνοικίων ὡς καὶ τὸ ὄνομα τῆς Τραπέζης παρ' ἡ εὑρίσκονται κατατεθειμένα.

Παρερχομένης ἀπράκτου τῆς ἄνω προθεσμίας, (τῆς ὁποίας παρατάσιν δύναται νὰ χορηγήσῃ δι' ἀποχρώντας λόγους ἡ Τράπεζα τῆς Ἑλλάδος), θέλει ἀσκηθῆ ποινικὴ δίωξις τῶν παραβατῶν. Βάσει καὶ τῶν ἀνὰ χεῖρας ἡμῶν καὶ τῆς Τραπέζης τῆς Ἑλλάδος σχετικῶν στοιχείων ἐν οἷς καὶ οἱ συνταχθέντες ἀλφαβητικοὶ πίνακες βάσει τῶν φορολογικῶν καταλόγων οἰκοδομῶν ἀπὸ τῶν προπολεμικῶν ἐτῶν μέχρι σήμερον.

Διευκρινίζεται ὅτι οἱ ὀφειλέται μισθωταὶ δύνανται νὰ καταθέσωσι τὰ ὀφειλόμενα ἐνοίκια εἰς τὸν νόμιμον πληρεξούσιον τοῦ ἐν τῇ ἀλλοδαπῇ δικαιούχου ἔναντι ἀποδείξεως βεβαιούσης ὅτι εἰσεπράχθη ὑπὸ τούτου τὸ ὀφειλόμενον ποσὸν πρὸς κατάθεσιν ἐπ' ὀνόματι τοῦ ἐν τῇ ἀλλοδαπῇ δικαιούχου παρὰ Τραπέζῃ συμφώνως τῷ Νόμῳ.

Ἐν Ἀθήναις τῇ 25 Ὀκτωβρίου 1947.

Ἡ παρὰ τῷ ὑπουργείῳ Δημοσίας Τάξεως Ὑπηρεσία Προστασίας Ἐθνικοῦ Νομίσματος

ΟΔΟΝΤΩΝ

Θεραγωγαι, θεραπεῖαι, προσθῆκαι χρυσῶν μεταλλικῶν καὶ ὀδοντοστοιχιῶν εἰς τιμὰς λαϊκὰς «Ἁγ. ΒΑΡΒΑΡΑ» Πατησίων — Χαλκοκονδύλη 20.

Συμφώνως τῷ ἄρθ. 6 § 1 Α.Ν. 1092)1938

Ἐκδότης: Ἐκδόσεις «Ἐλευθερία» Α. Ε.
Γραφεία: Ὁδὸς Καραγεώργη Σερβίας 4ος

Διευθυντής: Πάνος Β. Κόκκας
Κατοικία: Ὁδὸς Λυκαβηττοῦ ἀριθ. 7
Ὑπεύθυνος Γυπογραφείου: Βασίλειος Ι. Ἀραγιάννης. Ἀμησσοῦ 24. Ν. Σμύρνη

ΡΑΔΙΟΦΩΝΟΝ

Ὥρα 7 Ἔναρξις—Ἐωθινὸν — Τὸ πρῶτον ἀνακοινωθὲν τοῦ πολέμου — Κανονισοδλισμοί —Κωδωνοκρουσίαι—Ἀκάθιστος Ὕμνος. 7.15 Εἰδήσεις. 7.30 Ἐμβατήρια καὶ θούρια. 8 Ἱστορικὸν χρονικόν. 8.10 Ἐθνικὰ ἑλληνικὰ τραγούδια. 8.30 Ἀπαγγελία ποιημάτων ἐμπνευσμένων ἀπὸ τὸ Ἑλληνικὸν Ἔπος 1940—41. 8.40 Μουσικὴ διὰ μπάντα. 9 Ἐθνικὰ τραγούδια. 9.20 Ὁμιλία. 9.30 Ἐμβατήρια. 10 Μετάδοσις τῆς δοξολογίας. 10.30 Περιγραφὴ τῆς παρελάσεως ἀπὸ τὸν χῶρον τοῦ Μνημείου τοῦ Ἀγνώστου Στρατιώτου. 12.30 Κρητικὰ τραγούδια. 12.45 Δωδεκανησιακὰ τραγούδια 1 Ἐμβατήρια. 1.15 Εἰδήσεις. 1.10 Πατριωτικὰ τραγούδια. 1.45 Ἀπαγγελία ποιημάτων. 1.50 Συμφωνικὰ ἔργα. 2.15 Εἰδήσεις. 2.30 «Ἀδούλωτοι σκλάβοι στὴν Βόρειον Ἤπειρο». Πατριωτικὴ σκηνή. 3.10 Ἐμβατήρια. 3.20 Ὁμιλία. 3.30 Τραγούδια τοῦ πολέμου. 5 Τραγούδια. 5.20 Ἐμβατήρια. 5.30 Διὰ τὰ παιδιὰ τῆς Ἑλλάδος. 5.45 Ἐκπομπὴ γαλλική. 6 Μετάδοσις τῆς πανηγυρικῆς ἑορτῆς τῆς Ἀκαδημίας. 7 Νοτιοαφρικανικὴ ἐκπομπή. 7.15 Ἐμβατήρια. 7.30 Ἐκπομπὴ διὰ τὴν Βουλγαρίαν. 7.45 Ἐκπομπὴ διὰ τὴν Γιουγκοσλαυΐαν. 8 Μουσική. 8.15 Εἰδήσεις. 8.30 Ἑλληνικὴ ραψωδία. 8.45 Δημοτικὰ τραγούδια. 9.15 Ἡ Ὥρα τῆς Βορείου Ἑλλάδος. 9.30 Ἐκπομπὴ ἀπὸ τὴν Ἀμερικήν. 9.45 Μουσική. 10 «Η Ἑλλὰς» τοῦ Σέλλεϋ. 11 Δημοτικὰ τραγούδια. 11.15 Εἰδήσεις. 11.30 Μουσική. 12 Ἐμβατήρια. 12.30 Εἰδήσεις.

—o—o—

Η ΕΘΝΙΚΗ ΕΟΡΤΗ

Οἱ μαθηταὶ τῶν Κατηχητικῶν Σχολείων Ἁγ. Μαρκέλλα—Βοτανικοῦ, ἐορτάσαν τὴν ἐπέτειον τῆς ἐθνικῆς μας ἑορτῆς προχθὲς Κυριακήν, τὸν πανηγυρικὸν τῆς ἡμέρας ἐξεφώνησεν ὁ κατηχητὴς κ. Παναγιώτης Ξυνὸς ἐξάρας τὴν σημασίαν τῆς 28ης Ὀκτωβρίου τοῦ 1940. Ἡ ὡραία αὐτὴ τελετὴ ἔληξε μὲ τὸν Ἐθνικὸν Ὕμνον.

—o—o—

ΕΚΔΟΣΕΙΣ

Εἰς ἐνα ὡραῖον τόμον ἐκ 400 πυκνοτύπων ἐμένων σελίδων ἐκυκλοφόρησε κατ' αὐτὰς τὸ νέον βιβλίον τοῦ κ. Μάρκου Τσούρη, καθηγητοῦ τοῦ Κολλεγίου Ἀθηνῶν, μὲ τὸν τίτλον «Ὀργάνωση παιδείας καὶ λειτουργία σχολείων».

— Ἐκυκλοφόρησε τὸ 5ον τεῦχος τοῦ Ὀκτωβρίου τῆς μηνιαίας ἐπιθεωρήσεως «Οἰκονομία καὶ Δίκαιον Ἐργασίας» μὲ ἐνδιαφέρουσαν ὡς πάντοτε ὕλην ἐπὶ τῶν θεμάτων τῆς ἐργασίας.

Ἐξέδοθη καὶ ἐκυκλοφόρησεν εἰς λιαν ἐπιμελημένην ἔκδοσιν τὸ 2ον τεῦχος (Μαΐου—Αὐγούστου 1947) τοῦ περιοδικοῦ «Κρητικὰ Χρονικά», τὸ ὁποῖον ἤρχισεν ἐκδιδόμενον εἰς τὸ Ἡράκλειον τῆς Κρήτης μὲ σκοπὸν τὴν ἐπιστημονικὴν ἔρευναν τῆς ἱστορίας καὶ τῆς φιλολογίας τῆς μεγαλονήσου. Τὸ τεῦχος τοῦτο, με 240 σελίδας καὶ 10 πίνακας ἐκτὸς κειμένου, περιέχει ἀξιολόγους ἐπιστημονικὰς μελέτας καὶ βιβλιοκρισίας.

Ὑπὸ τὸν τίτλον «Ἐξελισσόμενον Δίκαιον», ἐξεδόθη παρὰ τοῦ ἐν Πάτραις δικηγόρου κ. Γεωργίου Δ. Θέμελη, βιβλίον περιέχον 14 διατριβὰς ἐπὶ πρωτοτύπων θεμάτων τοῦ Ἀστικοῦ καὶ Ποινικοῦ Δικαίου.

ΤΡΑΚΤΕΡ «ΖΕΤΟΡ» Ντῆζελ ἀκαθάρτου πετρελαίου, 25 πραγματικῶν ἵππων μετὰ δυϊνῶν ἀρότρων, ἄμεσος ἡ ταχεῖα παράδοσις. Πετρελαιομηχαναὶ ΣΛΑΒΙΑ Ντῆζελ 5—27 ἵππων ΓΟΥΙΛΣΩΝ ὁριζόντιοι Ντῆζελ 23 — 300 Ἱπ. ΚΑΛΕΝΜΠΕΡΓΚ θαλάσσης Ντῆζελ 36—300 ἵππων διπλοῦ τύπου 320—360 στροφῶν ἀμεσοφόρτωτοι. Ἀποκλειστικοὶ ἀντιπρόσωποι Σ. ΠΑΝΑΓΙΩΤΟΠΟΥΛΟΣ. Ἀλκαμένους 76, τηλ. 82-827, Ἀθῆναι.

ΘΕΑΜΑΤΑ

ΘΕΑΤΡΑ

ΑΛΙΚΗΣ (Θέατρον Γέχνης): «Ἤτο ἀλοι τοὺς παιδιά μου».
ΑΡΓΥΡΟΠΟΥΛΟΥ: «Δουλειές μὲ κάνικες».
ΔΗΜΟΤΙΚΟΝ (Πειραιῶς): «Πέρσαι».
ΚΟΤΟΠΟΥΛΗ (Ρεξ): «Δόδυσε τὸ φῶς ἡρως μὲ ποντόφλες».
ΛΥΡΙΚΗ ΣΚΗΝΗ: Ἑορτασμὸς 28ης Ὀκτωβρίου.
ΠΑΠΑΪΩΑΝΝΟΥ: «Ἐλᾶτε χορ

ΚΙΝΗΜΑΤΟΓΡΑΦΟΙ

ΑΤΤΙΚΟΝ: Μπεντέλια.
ΑΠΟΛΛΩΝ: Πές πώς μ' ἀγαπᾶ
ΑΣΤΟΡ: Μεγάλες προσδοκίες.
ΑΣΤΥ: Στὴν κόψη τοῦ ξυραφιοῦ
ΒΡΕΤΑΝΙΑ: Στὸ περιθώριο τ
ΕΣΠΕΡΟΣ: Χίμαιρες.
ΙΝΤΕΑΛ: Φλεγόμενο Μαρόκο.
ΚΡΟΝΟΣ: Παιδιὰ τῆς Ἀθήνας
ΜΟΝΤΙΑΝ: Ἀρχόντισσα τῆς ζούγκλας
ΟΡΦΕΥΣ: Σεχραζάτ.
ΠΑΛΛΑΣ: Μαῦρος καθρέπτης.
ΠΑΝΘΕΟΝ: Παιδιὰ τῆς Ἀθήνας
ΡΕΞ: Πριγκήπισσα καὶ πειρατὴς
ΣΙΝΕΑΚ: Ἐπίκαιρα γεγονότα
ΤΙΤΑΝΙΑ: Σεχραζάτ.
ΣΤΑΡ: Μπεντέλια.

Β Προβολῆς.

ΑΘΗΝΑΙΚΟΝ: Ὁδὸς Μαντελὲν 13.
ΑΛΑΣΚΑ: Ἄγγελοι καὶ δαίμονες.
ΑΡΗΣ: Ματωμένα χέρια.
ΑΣΤΗΡ: Βιρτζίνια.
ΑΤΘΙΣ: Λόφος τῆς συμφορᾶς.
ΓΡΑΝΑΔΑ: Θηλυκὸς σατανᾶς.
ΓΚΡΕΚΑ: Φανταστικὴ συμφωνία
ΕΔΕΜ: Ἥρθες ἀργά.
ΕΤΟΥΑΛ: Κίτρινη κόλασις.
ΗΡΩΔΕΙΟΝ: Ἡ Κρήτη στὶς φλόγες
ΘΗΣΕΥΣ: Κορβέτα Κ. 225.
ΙΡΙΣ: Κορίτσια τοῦ Πάουερ.
ΚΟΣΜΟΣ: Πειρασμὸς ἡδονῆς.
ΚΡΟΝΟΣ: Κοιλὰς τοῦ ἡλίου.
ΚΡΥΣΤΑΛ: Μεγάλη στιγμή.
ΜΟΝ ΣΙΝΕ: Πόνος τῆς ἀγάπης
Ν. ΕΛΛΑΣ: Θρύλοι τῆς Βαγδάτης
Ν. ΡΟΖΙΚΛΑΙΡ: Μαῦρος δράκος
ΟΡΦΕΥΣ: Πῦρ.
ΠΑΛΛΑΣ: Ἐξιλέωσις.
ΠΑΝΕΛΛΗΝΙΟΝ: Ὁ λυτρωτής.
ΡΕΟ: Ἀκόμα πιὸ ψηλά.
ΣΠΟΡΤΙΓΚ: Μαργαριτάρι τοῦ Νότου.

(Πειραιῶς)

ΑΛΚΑΖΑΡ: Ζορὸ καὶ ἡ λεγεῶν του.
ΑΠΟΛΛΩΝ: Ἄγγελοι καὶ δαίμονες.
ΒΑΛΚΑΝΙΑ: Ὑπερφυσικὴ μπεμπέκα.
ΕΚΑΛΙΡ: Σταυροδρόμι τῆς Σαγκόης.
ΚΑΠΙΤΟΛ: Ταρζὰν καὶ ἡ γυναίκα λεοπάρδαλις.
ΚΡΥΣΤΑΛ: Σαμποτέρ.
ΛΟΥΞ: Χόνγκυ—Τόνγκ.
ΟΡΦΕΥΣ: Κιβδηλος μαύρου χρυσοῦ.
ΠΑΛΛΑΣ: Μεγάλη ἀγάπη.
ΠΑΛΛΑΣ (Ταμπ.): Σύγκρουσις τιτάνων.
ΡΕΞ: Ἐξῆρες Βομβάης.
ΣΠΛΕΝΤΙΔ: Μυστικὸ τῆς ὄπερας.
ΧΑΙ ΛΑΙΦ: Θρύλοι τῆς Βαγδάτης.

—o—o—

Η ΒΙΟΜΗΧ. ΣΧΟΛΗ

Τὰ μαθήματα τοῦ Β' καὶ Γ' ἔτους τῆς Ἀνωτ. Σχολῆς Βιομηχ. Σπουδῶν ἄρχονται ἀπὸ τῆς προσεχοῦς Τετάρτης 29 τρέχοντος.

—o—o—

ΚΙΝΗΣΙΣ ΠΛΗΘΥΣΜΟΥ

Γεννήσεις 47 (ἄρρ. 23, θήλ. 24), Γάμοι 8. Θάνατοι 32. (ἄρρ. 18, θήλ. 14). Νοσήματα: Φυματίωσις 7. Καρκίνος 6, Καρδιακὰ 6, Διάφορα 13.

—o—o—

ΔΙΑΝΥΚΤΕΡΕΥΟΥΝΤΑ ΦΑΡΜΑΚΕΙΑ

28 Ὀκτωβρίου

Γερολυμάτος Σμάτς 2, Πατρεάκης Βύρωνος — Δίον. Ἀρειοπαγίτου Κουβέλης Ψαρρῶν 43, Λεμὸς Ἐλ. Βενιζέλου Ὁμόνοια, Σαφὰς Θεμιστοκλέους 80, Βαφίας Θερμοπυλῶν — Λεωνίδου, Φραγκος πλατ. Μετοξουργείου, Χρήστου 28ης Ὀκτωβρίου 174, Παπαϊωάννου Ἀχαρνῶν 110, Τσοπανάκης Ἐρατοσθένους 27, Ἰατρόπουλος συν. Δουργούτη Τ.Κ. 44, Σκουλικάρης Κηφισσίας 186 Ἐρ. Στ. Τσαφίστα Βουλιαγμένης 169.

ΟΙ «ΒΟΥΛΓΑΡΟΙ»

Ἐκυκλοφόρησεν εἰς τρίτην ἔκδοσιν τὸ γνωστὸν ἔργον τοῦ κ. Μανώλη Κανελλῆ «Οἱ Βούλγαροι» καὶ πωλεῖται εἰς ὅλα τὰ κεντρικὰ βιβλιοπωλεῖα.

Ἡ κ. Βάσω Μανωλίδου, συνομιλοῦσα μετὰ τοῦ μεγάλου Ἀμερικανοῦ συγγραφέως Μάξουελ Ἄντερσον εἰς Νέαν Ὑόρκην. Ὡς γνωστόν, εἰς τὸ ἔργον τοῦ Ἄντερσον «Ἰωάννα τῆς Λωρραίνης», τὸ ὁποῖον θὰ ἀναβιβασθῇ προσεχῶς εἰς τὸ «Ρεξ», θὰ πρωταγωνιστήσῃ ἡ ἐκλεκτὴ Ἑλληνὶς καλλιτέχνις.

ΣΤΑΥΡΟΛΕΞΟΝ ΑΡ. 349

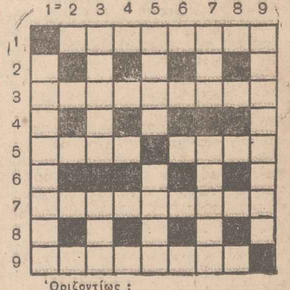

Ὁριζοντίως:
1. Ὄρος τῆς Ἑλλάδος.
3. Ἐνδιαφέρουν πάντοτε τοὺς δικηγόρους.
5. Μία ἀπὸ τὶς πρῶτες λέξεις τῆς προσευχῆς μας — Γυναικεῖον ὄνομα.
7. Ζοῦν ἀπὸ αἰῶνων πλάνητα βίον
9. Χαρακτηρίζει τὸν καλὸν χριστιανὸν
Καθέτως:
1. Εὐρωπαϊκὴ ὁροσειρά.
3. Εἶμαι πτωχός. — Σύνδεσμος.
5. Ἰαπωνικὸν νόμισμα. — «Τὸν... ποὺ δὲν σὲ βοηθᾷ νὰ μὴ τὸν προσκυνᾷς» (παροιμ.).
7. Ἡ μισὴ μυῖα μας. — Ἐμπορικὸς λιμὴν τῆς Γαλλίας.
9. Τῶν νεύρων ἡ μυῶν συστολή.

ΛΥΣΙΣ ΣΤΑΥΡΟΛΕΞΟΥ ΑΡ. 348

Ὁριζοντίως: 1. Καφηρεὺς, 3. Καταγίδα, 5. Συναλλαγὴ, 7. Παραγουάη, 9 Ὁ ἀστὰθής.
Καθέτως: 1. Ἐκὰς, —Πρὸ, 3. Ἄρταν —Ρὶς, 5. Ἡμιπληγία, 7. Ἐπὶ—Ἀμυχὴ, 9. Σία—Ἠθης.

ΚΟΙΝΩΝΙΚΑ

ΓΝΩΣΤΟΠΟΙΗΣΙΣ ΜΕΛΛΟΝΤΩΝ ΓΑΜΩΝ

Γνωστοποιεῖται συμφώνως τῷ ἄρθρῳ 1369 τοῦ Ἀστικοῦ Κώδικος, ὅτι μέλλουσι νὰ ἐλθωσιν εἰς γάμον τελεσθησομένου ἐν Νιτσαίᾳ.

Ὁ ΚΩΝΣΤΑΝΤΙΝΟΣ ΚΟΥΤΣΙΛΕΟΣ γεννηθεὶς εἰς Λάγια Λακωνίας, κάτοικος Νικαίας, υἱὸς τοῦ Γεωργίου καὶ τῆς Καλλιόπης τὸ γένος Πιερράκου καὶ ἡ ΡΟΖΙΚ ΑΚΤΑΡΙΑΝ, γεννηθεῖσα ἐν Σμύρνῃ Μικρᾶς Ἀσίας, κάτοικος Νικαίας, θυγάτηρ τοῦ Καραμπὲτ καὶ τῆς Λουσῆς τὸ γένος Μενεξιελάν.

—o—o—

ΑΡΡΑΒΩΝΕΣ

Πέτρος Κ. Ράνος, ἐκδότης, βιβλιοπώλης—Βάσω Ἐπισκοπάκη, ἐμνηστεύθησαν. Εὔχομαι τοχεῖαν τὴν στέψιν. Δ. Κώτσου

ΓΑΜΟΙ

Νίκος Στρατηγάκης — Ἄρτεμις Παπαδιαμάντη, ἐτέλεσαν τοὺς γάμους των τὴν 28—10—47.

ΕΠΙΣΤΟΛΑΙ

Πρὸς τὴν «Ἐλευθερίαν»

ΠΕΡΙ ΔΙΚΑΙΟΣΥΝΗΣ

Κύριε Διευθυντά,

Ἐπιτρέψατέ μου ν' ἀποταθῶ εἰς τὴν ἔγκριτον ἐφημερίδα σας, πρὸς τὴν ὁποίαν ἔχω ἰδιαιτέραν ἐκτίμησιν, διὰ τὴν εὐδυκρισίαν καὶ καυστικὴν ἀρθρογραφίαν της καὶ ἐρωτήσω ποίου εἴδους Δικαιοσύνη ἐξασκεῖται εἰς τὸν δυστυχῆ αὐτὸν τόπον μετὰ τὴν ἀπελευθέρωσι καὶ ἰδίως κατὰ τὰς τελευταίας ἡμέρας.

Πῶς κρίνετε σεῖς τὸ φαινόμενον τῶν ἐκτελέσεων κατὰ δεκάδας κοινῶν ἐγκληματιῶν, ἀνταρτῶν κλπ. ἐνῷ παραμένουν ἀκόμη ἀνεκτέλεστοι καὶ ἐν περιοπῇ ὅσοι διαβιοῦντες, οἱ καταπροδόσαντες, κατατυρανήσαντες καὶ παραδόσαντες ἑκατοντάδας ὁλοκλήρους εἰς τοὺς κατακτητὰς Γερμανοὺς περιόδηται ἥρωες(!!!) Λάμπου καὶ συντροφία; Μήπως αὐτοὶ στὰ ψέμματα κατεδικάσθηκαν τόσες φορὲς εἰς θάνατον;

Ποία Δικαιοσύνη διέπει τὸν τόνον αὐτὸν, ὅταν οἱ συνεργάτες τοῦ ἐχθροῦ, χαμερπῆ καὶ συχαμερὰ ἑρπετὰ, θεωροῦνται ἥρωες καὶ πατριῶται καὶ ἐγκληματίαι, κακοῦργοι, οἱ ἀντισταθέντες καὶ πολεμήσαντες διαφοροτρόπως τοὺς κατακτητάς;

Εἶμαι 75 ἐτῶν, ἀνήκω εἰς τους Φιλελευθέρους, ἄκρος φίλος τοῦ Μεγάλου μας Βενιζέλου καὶ θέλω νὰ πιστεύω ὅτι διατηρῶ ἀκόμη ἀγνὰ πατριωτικὰ αἰσθήματα. Ὁμολογῶ ὅτι ἡ κατάστασίς μας γενικῶς, με συντρίβει καὶ μὲ ἐχει βυθίσει εἰς φυλακὴν ἀδύνην συλλογιζόμενος τὰ κατανήματα μας. Διεπράχθησαν τεράστια σφάλματα διὰ τὸ κατάντημα αὐτό, τὰ ὁποῖα πολλάκις ἐκαυτηριάσατε καὶ τὰ ὁποῖα μὸς ἔφεραν στὸν φοβερὸ ἀλληλοσπαραγμό. Ἕνα ἀπὸ τὰ οὐσιώδη σφάλματα ὁπῆρξε καὶ ἡ μονόπλευρος Δικαιοσύνη καὶ ἡ παντελὴς ἔλλειψις ἰσοπολιτείας εὐθὺς ἐξ ἀρχῆς. Ἐξ αὐτῶν ἐδημιουργήθη τὸ ὀδιέξοδον, ὅπως ἤτο ἑπόμενον, τὸ ὁποῖον Κύριος οἶδε πότε θὰ λήξῃ καὶ ποίας φοβερὰς συνεπείας θὰ ἐχῃ γιὰ τὴ δυστυχισμένη πατρίδα μας.

Ἀθῆναι 25)10)47.

Μετὰ τιμῆς
Γ. Ν. Σ.
Παρεπίδημος

ΑΘΛΗΤΙΚΑ

Τὸ πρωτάθλημα ποδοσφαίρου

ΤΑ ΑΠΟΤΕΛΕΣΜΑΤΑ ΤΩΝ ΑΓΩΝΩΝ

Συνεχίσθησαν τὸ ἀπόγευμα τῆς Κυριακῆς οἱ ποδοσφαιρικοὶ ἀγῶνες διὰ τὸ πρωτάθλημα Ἀθηνῶν. Τὰ ἀποτελέσματα τῶν ἀγώνων αὐτῶν εἶναι τὰ ἀκόλουθα:

Παναθηναϊκὸς — Ἀθηναϊκὸς 1—0, Α.Ε.Κ—Ἀπόλλων 0—0, Φωστὴρ—Πανιώνιος 3—1. Δάφνη—Ἀστὴρ 2—0.

ΤΟ ΠΡΩΤΑΘΛΗΜΑ ΤΟΥ ΠΕΙΡΑΙΩΣ —

Διὰ τὸ ποδοσφαιρικὸν πρωτάθλημα τοῦ Πειραιῶς ἔγιναν οἱ ἑξῆς ἀγῶνες:

Πανελευσινιακὸς — Νεάπολις 3—0, Ἄρης—Ἄμυνα 4—3, Ὀλυμπιακὸς—Ἀτρόμητος 2—0, Ἐθνικὸς — Προοδευτικὴ 5—1.

ΤΟ ΚΥΠΕΛΛΟΝ ΕΛΛΑΔΟΣ

Διὰ τὸ ποδοσφαιρικὸν κύπελλον τῆς Ἑλλάδος ἔγιναν τὴν Κυριακὴν συναντήσεις μὲ τὰ ἑξῆς ἀποτελέσματα:

Ἀτρόμητος — Μικρασιατικὴ 4—4, Α.Ο. Κηφισιᾶς — Ἐθνικὸς Ἀστὴρ 4—3, Ἡλυσσιακὸς — Φίλαθλοι 3—1, Νίκη Ἀμπελοκήπων—Βικτώρια 4—2, Ἀττικὸς — Παγκράτι 2—1.

Ο ΣΗΜΕΡΙΝΟΣ ΠΟΔΟΣΦΑΙΡΙΚΟΣ

Σήμερον τὸ ἀπόγευμα εἰς τὸ γήπεδον τοῦ Παναθηναϊκοῦ θὰ γίνῃ ποδοσφαιρικὸς ἀγὼν μὲ ἀντιπάλους τὰς μικτὰς ὁμάδας Ἀθηνῶν καὶ Πειραιῶς.

ΜΑΝΤΑΡΙΣΜΑΤΑ

Ἐνδυμασιῶν, σχίσιμο, κόψιμο σκοροφάγωμα, ἐφθαρμένοι, καβάλλοι, διορθώνονται δι' ὑφάνσεως παρ' εἰδικοῦ τεχνίτου σπουδάσαντος εἰς τὸ ἐξωτερικόν. Γυρίζονται κοστούμια, παλτὰ καὶ καμπαρτίνες. Ραφεῖον «Νέα Οἰκονομία», Δώρου 5 γ, (1ον πάτωμα), Ἀδελφοὶ Λώλη, Τηλέφωνον 55-314.

Ο ΘΗΣΑΥΡΟΣ

ΚΥΚΛΟΦΟΡΗΣΕ ΣΗΜΕΡΟΝ ΤΡΙΤΗΝ

ΠΑΝΗΓΥΡΙΚΟΣ

Ἀφιερωμένος στὴν ἐπέτειο τῆς 28ης Ὀκτωβρίου

ΜΕ 100

Πολύχρωμες καὶ πλουσία εἰκονογραφημένες ΣΕΛΙΔΕΣ

ΟΛΟΧΡΥΣΟ ΕΞΩΦΥΛΛΟ

Στὸ ἐξαιρετικὸ αὐτὸ τεῦχος ἐκτὸς ἀπὸ τὰ ἐπικαιρα θέματα πο