ΣΥΝΔΡΟΜΑΙ ΠΡΟΠΛΗΡΩΤΕΑΙ

Ἐσωτερ. : Ἐτησία 300.000
» Ἐξάμ. 150.000
» Τρίμην. 75.000

Ἀγγελίαι κατὰ συμφωνίαν

Τὰ χειρόγραφα δὲν ἐπιστρέφονται

ΚΗΡΥΞ

ΗΜΕΡΗΣΙΑ ΠΑΝΗΠΕΙΡΩΤΙΚΗ ΕΦΗΜΕΡΙΣ ΦΙΛΕΛΕΥΘΕΡΩΝ ΑΡΧΩΝ

ΕΤΟΣ 35ον ΑΡΙΘΜΟΣ 10438
Ἰδιοκτήτης : Δ. ΠΑΝΙΔΗΣ
Γραφεῖα - Τυπογραφεῖα
Ὁδὸς Παπάζογλου ἀριθ. 1
Τηλέφωνα : 3 - 51 4 - 45
Τιμὴ φύλλου δραχ. 1000

ΣΑΒΒΑΤΟΝ
17
ΑΠΡΙΛΙΟΥ 1954
ΙΩΑΝΝΙΝΑ

Η ΑΝΑΣΤΑΤΩΣΙΣ

Ἀνάστατος εἶναι ὁ κόσμος τῶν ἰδιοκτητῶν καὶ καταστηματαρχῶν ἑνὸς τμήματος τῆς κεντρικῆς ἀγορᾶς τῆς πόλεως, ἐκ τῆς μελετωμένης ρυμοτομήσεως πρὸς ἐπέκτασιν τοῦ κτιρίου τῆς πρώην Τραπέζης Ἀθηνῶν, πρὸς τὸν σκοπὸν ἵνα ἐν αὐτῷ συστεγασθοῦν καὶ αἱ ὑπηρεσίαι τῆς τέως Ἐθνικῆς Τραπέζης ὑπὸ τὴν ἐνιαίαν διεύθυνσιν τῶν συγχωνευθέντων ἱδρυμάτων μὲ τὴν ἐπωνυμίαν «Ἐθνικὴ Τράπεζα Ἑλλάδος καὶ Ἀθηνῶν». Ἡ εὐκολία μεθ' ἧς ἀνέκαθεν ἐσυνήθισεν ἡ Δημοτικὴ Ἀρχή, σοβαρᾶς ἀντιστάσεως μὴ οὔσης, νὰ προβαίνῃ εἰς τροποποιήσεις τοῦ ἰσχύοντος σχεδίου πόλεως, ἐδημιούργησεν, ὅπως ἦτο φυσικόν, μίαν κατάστασιν βλαπτικὴν διὰ πλεῖστα ἰδιωτικὰ συμφέροντα, χωρὶς ἐν τούτοις διὰ τοῦ τρόπου τούτου νὰ ἐξυπηρετῆται καὶ τὸ γενικώτερον δημοτικὸν συμφέρον. Εὐτυχῶς εἰς τὴν συγκεκριμένην περίπτωσιν οἱ ἐνδιαφερόμενοι, ἀριθμούμενοι εἰς δεκάδας, ὀνόματα ἀξιοσεβάστων καὶ εὐϋπολήπτων συμπολιτῶν, δὲν ἔμειναν ἀδρανεῖς. Διὰ τηλεγραφικῆς διαμαρτυρίας των, χρονολογουμένης ἀπὸ μηνῶν, κατέστησαν ἐνήμερον τὸν κ. ὑπουργὸν τῶν Δημοσίων Ἔργων τῆς ἐπιχειρουμένης αἰφνιδιαστικῆς προσβολῆς καὶ ἐπιβουλῆς κατὰ τῶν κτηματικῶν συμφερόντων των, ἐπικαλούμενοι τὴν ἄμεσον ἐπέμβασίν του. Τονίζουσι δὲ ἐν τῇ τηλεγραφικῇ διαμαρτυρίᾳ των, ὅτι τὸ «Δηκοτικὸν Συμβούλιον Ἰωαννίνων, διὰ συνεχῶν τμηματικῶν τροποποιήσεων ἃς ἐπιφέρει ἐπὶ τοῦ ὑφισταμένου σχεδίου πόλεως, προχειρολογοῦν ἑκάστοτε κατὰ τὸ δοκοῦν εἰς σκοπιμότητα τῆς στιγμῆς, καταστρέφει ἀσκόπως τὴν ἐνεστῶσαν καὶ μελλοντικὴν ἐμφάνισιν τῆς πόλεως, ΤΑΣ ΠΕΡΙΟΥΣΙΑΣ ΤΩΝ ΔΗΜΟΤΩΝ καὶ ΑΦΑΝΙΖΕΙ τὸν δημοτικὸν προϋπολογισμόν». Ζητοῦσι δὲ τὴν ἀποστολὴν πολεοδόμου ἐκ μέρους τοῦ Ὑπουργείου ΔΙΑ ΤΟ ΣΤΑΜΑΤΗΜΑ ΤΟΥ ΚΑΚΟΥ. «Ὑποβάλλομεν παράκλησιν—καταλήγουν—ὅπως διατάξητε ἀναστολὴν τροποποιήσεων ὑφισταμένου σχεδίου μέχρις ἐκπονήσεως ἑτέρου διὰ τὸ σύνολον τῆς πόλεως, ἐὰν προκύψῃ τοιαύτη ἀνάγκη». Ὁμολογουμένως, τὸ δίκαιον εὑρίσκεται μὲ τὸ μέρος τῶν διαμαρτυρομένων κατὰ τοῦ Δήμου. Οἱ διαμαρτυρόμενοι οὗτοι συμπολῖται ἀπηύθυναν τηλεγράφημα καὶ πρὸς τοὺς βουλευτὰς τῶν Ἰωαννίνων, ἀλλὰ καὶ ἐπανῆλθον δι' ἑτέρου ὑπομνηστικοῦ τηλεγραφήματος πρὸς τὸν ὑπουργὸν τῶν Δημοσίων Ἔργων κ. Καραμανλῆν, ὑπὸ ἡμερομηνίαν 20 Μαρτίου 1954, προσθέτοντες ὀρθώτατα: «Ἀναφέρομεν ὑμῖν ὅτι ἐπὶ τοῦ θέματος τούτου πλεῖσται ὅσαι ἀλληλοσυγκρουόμεναι καὶ ἀσύνδετοι ἀποφάσεις ἐκ μέρους τοῦ Δημοτικοῦ Συμβουλίου ἐλήφθησαν μὲ κίνητρα στερούενα ΤΟ ΑΔΙΑΒΛΗΤΟΝ, καθόσον ἐκ τῆς διδομένης λύσεως ἱκανοποιοῦνται παρασκήνια, τῶν ὁποίων αἱ ἰδιοκτησίαι ΑΞΙΟΠΟΙΟΥΝΤΑΙ, ἄνευ πολεοδομικῆς τινὸς ἀνάγκης. Τὰ λέγουν τόσον σαφῶς καὶ κατηγορηματικῶς, αἱ περικοπαὶ τῶν τηλεγραφικῶν διαμαρτυριῶν καὶ ὑπομνημάτων, τὰς ὁποίας παρεθέσαμεν, ὥστε περιττεύει νὰ προσθέσωμεν τίποτε ἄλλο. Ἀγωνιζόμεθα ἀπὸ καιροῦ ἐναντίον τῶν κατὰ ΣΥΡΡΟΗΝ ΑΥΘΑΙΡΕΣΙΩΝ τῆς Δημοτικῆς Ἀρχῆς, ΜΟΝΟΙ, καὶ εἴμεθα ἱκανοποιημένοι, διότι καὶ ἄλλοι πολλοὶ προσέρχονται ἤδη εἰς ἐνίσχυσιν τῶν ἀπόψεών μας, ὅτι δέον νὰ ΤΕΘΗ ΦΡΑΓΜΟΣ εἰς τὰς αὐθαιρεσίας ταύτας, στηριζομένας εἰς τὴν οἰκτρῶς μεταμεληθεῖσαν θέλησιν τῆς πλειοψηφίας τῶν δημοτῶν καὶ μεταβληθεῖσαν εἰς δημοσίαν κατακραυγὴν κατὰ τοῦ αἱρετοῦ Δημοτικοῦ Συμβουλίου, τὸ ὁποῖον διέψευσε παταγωδῶς τὰς προσδοκίας της. Ὁ κ. ἁρμόδιος ὑπουργός, τοῦ ὁποίου αἱ φιληπειρωτικαὶ διαθέσεις εἶναι γνωσταὶ καὶ οἱ κοινοβουλευτικοὶ ἐκπρόσωποι, ποὺ κατὰ τεκμήριον δέον νὰ εὑρίσκωνται εἰς διηνεκῆ ἐπαφὴν καὶ γνωριμίαν πρὸς τὰς ἐναλλασσομένας τοπικὰς ψυχολογικὰς καταστάσεις, εἶναι ὑποχρεωμένοι νὰ τείνουν εὐήκοον οὖς εἰς τὰς ἐπικλήσεις καὶ νὰ σπεύσουν νὰ συμβάλουν εἰς τὴν ἱκανοποίησιν τῶν ἐκκαλούντων καὶ εἰς τὴν ἀποκατάστασιν ἐνταῦθα τῆς διασαλευθείσης δικαίας τάξεως πραγμάτων.

Ο ΣΤΡΑΤΑΡΧΗΣ ΤΙΤΟ Θ' ΑΦΙΧΘΗ ΤΟΝ ΙΟΥΝΙΟΝ ΕΙΣ ΤΑΣ ΑΘΗΝΑΣ

ΘΑ ΕΧΗ ΣΥΝΟΜΙΛΙΑΣ ΜΕΤΑ ΤΩΝ ΑΡΜΟΔΙΩΝ ΠΕΡΙ ΣΥΝΑΨΕΩΣ ΣΤΡΑΤΙΩΤΙΚΗΣ ΣΥΜΜΑΧΙΑΣ

ΑΝΑΜΕΝΕΤΑΙ Η ΕΚΘΕΣΙΣ ΔΙΑ ΤΑΣ ΣΥΝΟΜΙΛΙΑΣ ΤΟΥ ΓΙΟΥΓΚΟΣΛΑΒΟΥ ΗΓΕΤΟΥ ΕΙΣ ΤΗΝ ΤΟΥΡΚΙΑΝ

ΑΘΗΝΑΙ. 15.— Οἱ ἐνταῦθα ὑπεύθυνοι πολιτικοὶ καὶ διπλωματικοὶ κύκλοι σχολιάζοντες τὰς χθεσινοβραδυνὰς δηλώσεις τοῦ Γιουγκοσλάβου ὑπουργοῦ τῶν Ἐξωτερικῶν κ. Πόποβιτς γενομένας πρὸς ἀντιπροσώπους τοῦ τύπου ἐν Ἀγκύρᾳ ἐτόνιζον ὅτι ἡ Ἑλλὰς διαπνέεται ὑπὸ εὐμενοῦς διαθέσεως συνάψεως τριμεροῦς στρατιωτικῆς συμμαχίας μεταξὺ τῶν χωρῶν τοῦ Βαλκανικοῦ Συμφώνου ἤτοι τῆς Τουρκίας, Ἑλλάδος καὶ Γιουγκοσλαβίας.

Ἡ ἑλληνικὴ κυβέρνησις ἀναμένει σχετικὴν ἔκθεσιν ἐκ τῆς ἐν Ἀγκύρᾳ ἑλληνικῆς πρεσβείας ἐπὶ τῶν συνομιλιῶν ἃς ὁ στρατάρχης Τίτο ἔσχεν εἰς τὴν τουρκικὴν πρωτεύουσαν μετὰ τῶν Τούρκων ἐπισήμων ὡς καὶ τὸ πλῆρες κείμενον τῶν δηλώσεων τοῦ Γιουγκοσλάβου ὑπουργοῦ τῶν Ἐξωτερικῶν κ. Πόποβιτς. Γεγονὸς παραμένει τοῦτο μόνον ὅτι ἐπίσημοι προτάσεις τῆς γιουγκοσλαβικῆς κυβερνήσεως πρὸς τὴν Ἑλλάδα διὰ τὴν σύναψιν τριμεροῦς στρατιωτικῆς συμμαχίας μέχρι τοῦδε δὲν ἔχουν ὑποβληθῆ.

Οἱ αὐτοὶ ὡς ἄνω κύκλοι προσθέτουν ὅτι ὡς καὶ ὁ κ. Πόποβιτς ἐδήλωσεν ὁ στρατάρχης Τίτο ὅστις τὸν Ἰούνιον θὰ ἐπισκεφθῆ τὰς Ἀθήνας θὰ ἔχῃ συνομιλίας μετὰ τῶν Ἑλλήνων ἀρμοδίων ἐκτὸς τῶν ἄλλων καὶ ἐπὶ τοῦ θέματος τῆς συνάψεως στρατιωτικῆς συμμαχίας μεταξὺ τῆς Ἑλλάδος, Τουρκίας καὶ Γιουγκοσλαβίας.

Ἐπίσης ὁ Γιουγκοσλάβος ὑπουργὸς δὲν παρέλειψε νὰ προσθέσῃ ὅτι ἡ χώρα του ἄν καὶ δὲν μετέχῃ εἰς τὴν Βορειοατλαντικὴν συμμαχίαν ὡς ἡ Τουρκία καὶ ἡ Ἑλλὰς ἔχει ὅμως τὰς ἰδίας ἀμοιβαίας μετὰς ὡς ἄνω χώρας ὑποχρεώσεις συνεργασίας εἰς ὅλους τοὺς τομεῖς.

ΔΗΛΩΣΕΙΣ ΣΤΡΑΤΗΓΟΥ

ΑΘΗΝΑΙ, 16.—Τηλεγραφοῦν ἐκ Θεσσαλονίκης ὅτι ὁ Διοικητὴς τοῦ Γ' Γιουγκοσλαβικοῦ Σώματος Στρατοῦ Σκοπίων ἀπαντῶν εἰς προσφώνησιν Ἕλληνος συν)ρχου γενομένην εἰς γεῦμα δοθὲν πρὸς τιμήν του ἐτόνισεν ὅτι ἡ χώρα του εἰς ἐνδεχομένην ἐχθρικὴν ἐπίθεσιν θὰ εὑρίσκεται ἀπὸ τῶν πρώτων στιγμῶν εἰς τὸ πλευρὸν τῆς Ἑλλάδος.

Μετὰ τὴν Διοικητικὴν ἀνεξαρτησίαν

Η ΚΙΝΗΣΙΣ ΤΩΝ ΞΕΝΩΝ ΑΠΟΣΤΟΛΩΝ ΕΙΣ ΤΗΝ ΖΩΝΗΝ ΤΗΣ ΑΝΑΤ. ΓΕΡΜΑΝΙΑΣ

Ἐξαιροῦνται αἱ ἀποστολαὶ τῶν τριῶν Δυτικῶν

ΛΟΝΔΙΝΟΝ, 16.— Τὸ πρακτορεῖον Ρώϋτερ πληροφορεῖται ὅτι ὁ Ρῶσσος ὕπατος ἁρμοστὴς ἐν Γερμανίᾳ κ. Συμεώνωφ ἀνεκοίνωσεν ὅτι οἱ ξέναι διπλωματικαὶ καὶ στρατιωτικαὶ ἀποστολαὶ πλὴν τῶν τοιούτων τῆς Μ. Βρεττανίας. Ἡν. Πολιτειῶν καὶ Γαλλίας ἐφεξῆς διὰ κάθε κίνησίν των εἰς τὴν ζώνην τῆς Ἀνατ. Γερμανίας δέον νὰ ζητῶσιν ἄδειαν ἐκ τῆς κυβερνήσεως τῆς Ἀνατολικῆς Γερμανίας.

Ἡ ἐν λόγῳ ἀνακοίνωσις ἔρχεται εἰς ἐπίρρωσιν τῆς ληφθείσης πρὸ ἡμερῶν ἀποφάσεως ὑπὸ τῆς Σοβιετικῆς κυβερνήσεως καθ' ἣν αὕτη παρεχώρησε πλήρη διοικητικὴν ἀνεξαρτησίαν εἰς τὴν κυβέρνησιν τῆς Ἀνατολικῆς ζώνης τῆς Γερμανίας.

Ἐπὶ τῇ εὐκαιρίᾳ τῶν ἐπικειμένων ἑορτῶν

Η ΕΜΠΝΕΥΣΜΕΝΗ ΕΓΚΥΚΛΙΟΣ ΤΟΥ κ. ΕΠΑΡΧΟΥ ΠΩΓΩΝΙΟΥ

Ὁ Ἔπαρχος Πωγωνίου κ. Τρεμπέλης, ἀφιερώσας ὁλην τὴν νεανικὴν θέρμην καὶ δραστηριότητά του εἰς τὴν ἐξυπηρέτησιν τῶν συμφερόντων τῆς δικαιοδοσίας του, ἀπηύθυνεν ἐπικαίρως πρὸς τὸν Δήμαρχον Δελβινακίου καὶ τοὺς προέδρους τῶν Κοινοτήτων τὴν κατωτέρω ἐγκύκλιον:

«Μετ' ὀλίγας ἡμέρας θὰ ἠχήσοον καὶ πάλιν οἱ καμπάνες χαρούμενα, γιὰ ν' ἀναγγείλουν τὸ μεγάλο Χριστιανικὸ γεγονὸς τῆς Ἀναστάσεως τοῦ Χριστοῦ.

Καίτοι βρισκόμεθα εἰσέτι εἰς τὸ Στάδιον τῆς ἀνασυγκροτήσεως τῆς χώρας, ἐν τούτοις τὸ ἐφετεινὸν Ἅγιον Πάσχα βρίσκει τὸν τόπο μας ὑπὸ τοὺς πλέον καλοὺς οἰωνοὺς, διότι ἐρείπια καὶ παντοειδεῖς καταστροφαὶ τοῦ πολέμου ἀπὸ τὸ 1940 καὶ ἐντεῦθεν καὶ δὴ αἱ συμφοραὶ ποὺ ἐπροκάλεσε στὴν ἀκριτικὴ μὰ ἡρωϊκὴ αὐτὴ γωνιὰ τῆς Πατρίδος ὁ ἐπάρατος εἰδικώτερον συμμοριτισμὸς κατὰ μέγα μέρος ἐπουλώθησαν.

Μὲ ἑδραιωμένο τὸ αἴσθημα ἀσφαλείας ἀπολαμβάνουμε τὰ ἀγαθὰ τῆς ἐλευθερίας σὲ μιὰ αἰσιόδοξη ἀτμόσφαιρα τὴν ὁποίαν θὰ συμπληρώσουν ἀπὸ χαρὰ καὶ καλωσύνη οἱ καμπάνες τῆς Ἀναστάσεως μὲ καινούργιες ἐλπίδες γιὰ μιὰ καλύτερη ζωή.

Ἤδη δράττομαι τῆς εὐκαιρίας νὰ σᾶς ἀπευθύνω ἐγκάρδιον χαιρετισμόν, ἵνα τὰς ἐπικειμένας ἑορτὰς τοῦ Πάσχα διέλθητε μὲ ὑγεία καὶ χαρὰ εὐτυχεῖς, διότι ὑπὸ τὴν παροῦσαν Ἐθνικὴν Κυβέρνησιν αἱ συνθῆκαι τοῦ λαοῦ μας εἶναι ἀσυγκρίτως καλύτεραι καὶ αἱ προϋποθέσεις δι' ἕνα καλ' τερον μέλλον πλέον ἢ θετικαί.

Μὲ τὸ Ἅγιον ὅμως Πάσχα ἀνακύπτει καὶ μία ἠθικὴ ἐκ μέρους ὅλων μας ὑποχρέωσις ὅπως ἐκδηλώσωμεν τὴν εὐγνωμοσύνην μας πρὸς ἐκείνους, οἱ ὁποῖοι συνετέλεσαν εἰς τὴν Ἐθνικήν μας ἀνεξαρτησίαν καὶ μᾶς ἀπήλλαξαν ἀπὸ τὸ μίασμα τοῦ ξενοδούλου κομμουνισμοῦ.

Τὸ ἐγερτήριον σάλπισμα τῆς Ἐλευθερίας ποὺ ἐξεπήγασε ἀπὸ τὸν Πανάγιον τάφον τοῦ Γολγοθᾶ, ἀντιλαλεῖ παντοῦ καὶ συντρίβει τὰς δυνάμεις τοῦ σκότους.

Τὸν γολγοθὰν αὐτὸν μὲ ὅλην τὴν ἔκφανσιν ἐδοκίμασε καὶ ἐνίκησε ἡ Ἀθάνατη καὶ αἰωνία Ἑλλάς, ἡ χώρα ποὺ ποτὲ δὲν λησμονεῖ τὴν εὐγνωμοσύνη πρὸς ἐκείνους οἱ ὁποῖοι ἠγωνίσθησαν καὶ ἔχυσαν τὸ αἷμα τους διὰ νὰ μᾶς δώσουν τὸ πολύτιμον δῶρον τὴν Ἐλευθερίαν.

Ἕναν τρόπος φρονοῦμεν ἐκδηλώσεως τῆς εὐγνωμοσύνης μας αὐτῆς πρὸς τοὺς συντελεστὰς τῆς Ἐθνικῆς μας Ἀνεξαρτησίας εἶναι ἡ συγκέντρωσις, ἐπὶ τῇ εὐκαιρίᾳ τοῦ Πάσχα, αὐγῶν, πασχαλινῶν Ἀρνιῶν καὶ κουλουριῶν καὶ ἡ προσφορὰ αὐτῶν πρὸς τοὺς ἡρωϊκοὺς φρουροὺς τῆς Ἀκριτικῆς μας περιοχῆς, ποὺ ἄγρυπνοι μὲ τὸ ὅπλο στὸ χέρι εἶναι ἕτοιμοι νὰ συντρίψουν κάθε προσπάθεια διαταράξεως τῆς Ἐθνικῆς μας γαλήνης καὶ πρόθυμοι γιὰ κάθε Ἐνικὴ ἐξόρμησι πρὸς ἱκανοποίησι τῶν Ἐθνικῶν μας πόθων.

Αὐτὰ θὰ φέρουν τὸν χαιρετισμὸν ὅλων τῶν Πωγωνισίων πρὸς τοὺς Ἐθνικούς μας φρουροὺς καὶ τὴν διαβεβαίωσι τοῦ θαυμασμοῦ καὶ τῆς εὐγνωμοσύνης ποὺ αἰσθάνεται κάθε Ἕλλην γιὰ τὸν ἱερὸ ἀγῶνα καὶ τὶς σκληρὲς θυσίες καὶ τὴν ψυχικὴ ἀνωτερότητα ποὺ ἔδειξε καὶ δείχνει ὁ Ἕλλην Στρατιώτης εἰς ὅλους τοὺς τομεῖς τῆς Ἐθνικῆς μας δράσεως.

Κατὰ τὸ παρελθὸν ὁ λαὸς τοῦ Πωγωνίου πρωτοστάτησε σὲ παρόμοιες εὐγενικὲς χειρονομίες ποὺ ἐπροξένησαν τὸν θαυμασμὸν ὅλων, θέλομεν δὲ νὰ ἐλπίζωμεν ὅτι καὶ εἰς τὸ ἐφετεινὸν Ἅγιον Πάσχα δὲν θὰ ὑστερήσῃ, καίτοι αἱ ἀνάγκες του εἶναι εἰσέτι πολλές.

Διὰ τὸν ἄνω σκοπὸν συνιστῶμεν Ἐπιτροπὰς ἐκ τῶν 1) Δημάρχου Δελβινακίου διὰ τὸν Δῆμον τοῦτον καὶ Προέδρους Κοινοτήτων διὰ τὰς Κοινότητας, 2) τοῦ ἱερέως καὶ 3) τοῦ Διευθυντοῦ οἰκείου Δημοτικοῦ Σχολείου, εἰς ἃς ἀνατίθεμεν τὴν διενέργειαν ἐράνου διὰ τὸν ἄνω σκοπόν. Εἰς τὸ ἔργον τῶν τοῦτο θὰ ὑποβοηθηθῶσι διὰ κυριῶν καὶ δεσποινίδων, τῶν προσκόπων καὶ ὁδηγῶν ἢ τῶν μαθητῶν τῶν Σχολείων.

Εἰς ἃς Κοινότητας ὑπάρχει οἰκονομικὴ δυνατότης δύνανται νὰ προμηθευθῶσιν ἀμνὸν πρὸς προσφορὰν ἐκ μέρους τῆς Κοινότητος ὡς πασχαλινὸν δῶρον εἰς τὸν Στρατόν.

Ἠθικὴν φρονοῦμεν ὑποχρέωσιν ἔχουσι καὶ οἱ κτηνοτρόφοι τῆς περιοχῆς ὅπως προσφέρωσιν ἕνα τουλάχιστον ἀμνὸν καὶ πρὸς οὓς δέον ν' ἀποτανθῆτε, ὡς καὶ κατὰ τὸ παρελθὸν ἐγένετο.

Τὰ συγκενυοωθησόμενα εἴδη θέλετε παραδώσει εἰς πρὸς τοῦτο ὑπὸ τοῦ Τάγματος Βησσάνης ὁρισθησομένην Μονάδα, ἀναλόγως τῆς δυνάμεώς της.

Συμβολικῶς θὰ πρέπει μέρος τῶν συγκεντρωθησομένων εἰδῶν ν' ἀποσταλῶσι δι' ἀναφορᾶς τῆς Ἐπιτροπῆς καὶ μερίμνῃ αὐτῆς εἰς τὴν Φανέλλαν τοῦ Στρατιώτου ἐν Ἰωαννίνοις, τὴν διοίκησιν Τάγματος ΤΕΑ Δελβινακίου καὶ οἰκείους Σταθμοὺς Χωροφυλακῆς.

Ὁμοίως μέρος τούτων συμβολικῶς ν' ἀποσταλῇ καὶ εἰς τὴν Διοίκησιν 24ου Συν)τος εἰς Δολιανά.

Παράκλησις ὅπως ἀναφέρητε καὶ ἡμῖν ἀποτέλεσμα ἐνεργειῶν σας, συνιστῶντες, ὅπως καταβληθῇ πᾶσα πρὸς τοῦτο δραστηριότης, ἐκ τοῦ ἀποτελέσματος τῆς ὁποίας θέλομεν ἐκτιμήσει τὴν καταβληθησομένην προσπάθειαν.

Περαίνοντες ἃς εὐχηθῶμεν καὶ ἃς ἐλπίζωμεν ὅτι τὸ ἑπόμενον Ἅγιον Πάσχα οἱ καμπάνες τῆς Ἀναστάσεως θὰ ἠχήσουν γιὰ ν' ἀναγγείλουν τὸ Μεγάλο Χριστιανικὸ γεγονὸς, μαζὶ μὲ τὴν ἐλευθερίαν στοὺς σκλάβους καὶ ἀλυτρώτους ἀδελφούς μας τῆς γειτονικῆς Β. Ἠπείρου καὶ Κύπρου, τοὺς ὁποίους ἔχει σκεπάσει ὁ βαρὺς πέπλος τῆς ὑποδουλώσεως.

Ὁ Ἔπαρχος Πωγωνίου
Γ. Κ. ΤΡΕΜΠΕΛΗΣ

ΕΚΤΕΛΕΣΕΙΣ ΕΙΣ ΤΗΝ ΑΛΒΑΝΙΑΝ

ΑΘΗΝΑΙ, 16.— Τὸ ἀλβανικὸν πρακτορεῖον εἰδήσεων ἀνεκοίνωσε σήμερον ὅτι τὴν πρωΐαν ἐξετελέσθησαν οἱ καταδικασθέντες εἰς θάνατον ὑπὸ τοῦ στρατοδικείου Τιράνων 7 κατάσκοποι. Ἐκ τούτων ὁ μὲν ἀρχηγὸς τῶν ἐν λόγῳ κατασκόπων ἀπηγχονίσθη, οἱ δὲ ἕτεροι 6 ἐτυφεκίσθησαν. Οἱ ἐκτελεσθέντες εἶχον ἀποσταλῆ εἰς Ἀλβανίαν ὑπὸ τῶν Ἡνωμένων Πολιτειῶν δι' ὀργάνωσιν κινήματος ἀντιστάσεως.

Η ΟΡΚΩΜΟΣΙΑ ΤΩΝ ΝΕΩΝ ΥΠΟΥΡΓΩΝ ΣΗΜΕΡΟΝ

ΑΘΗΝΑΙ, 16.— Αὔριον (σήμερον) θ' ἀνέλθουν εἰς τὰ Ἀνάκτορα καὶ παρουσίᾳ τοῦ προέδρου τῆς κυβερνήσεως κ. Παπάγου θὰ ὁρκισθοῦν ἐνώπιον τοῦ Βασιλέως οἱ ἐπανελθόντες ἐκ τοῦ ἐξωτερικοῦ νέοι ὑπουργοὶ κ.κ. Γεροκωστόπουλος τῆς Παιδείας, Βογιατζῆς τῆς Ἐμπορικῆς Ναυτιλίας καὶ Ράλλης τῆς προεδρίας τῆς κυβερνήσεως.

Ἐνδέχεται αὔριον (σήμερον) νὰ ὁρκισθῇ καὶ ὁ ὑφυπουργὸς τῆς Δημοσίας τάξεως καὶ Ἀσφαλείας κ. Βραχνὸς ἐὰν ὁ σχετικὸς νόμος δημοσιευθῇ εἰς τὴν ἐφημερίδα τῆς κυβερνήσεως.

Ο ΕΛΛΗΝ ΑΝΤΙΠΡΟΣΩΠΟΣ ΕΙΣ ΤΟΝ ΟΡΓΑΝΙΣΜΟΝ Η. Ε.

ΑΘΗΝΑΙ, 16.— Ὑπὸ τοῦ ὑπουργείου Ἐξωτερικῶν διεψεύσθη ἡ πληροφορία ὅτι ὁ μὴ εἰσέτι διορισμὸς μονίμου ἀντιπροσώπου τῆς Ἑλλάδος εἰς τὸν ΟΗΕ ὀφείλεται εἰς διαφωνίας. Ἐπίσης ἐτονίσθη ὅτι ἤδη ἔχει ἀνασυσταθῆ ὑπὸ τὴν προεδρίαν τοῦ Γενικοῦ Διευθυντοῦ τοῦ ὑπουργείου Ἐξωτερικῶν κ. Κύρου τὸ εἰδικὸν συμβούλιον ὅπερ κατόπιν τοῦ νόμου 2500 εἶχε καταργηθῆ διὰ τὸν διορισμὸν μονίμου ἀντιπροσώπου.

Η ΤΙΜΗ ΤΗΣ ΛΙΡΑΣ

ΑΘΗΝΑΙ, 16. Ἡ λίρα ἔκλεισεν ἀπόψε εἰς δρχ. 310.000.

Αἱ ὀργανώσεις ἀνταπαντοῦν

Ο ΔΗΜΟΣ ΔΕΝ ΔΥΝΑΤΑΙ ΝΑ ΚΡΥΨΗ ΤΗΝ ΠΡΑΓΜΑΤΙΚΟΤΗΤΑ

Ἐλάβομεν τὴν κατωτέρω ἐπιστολὴν εἰς ἀπάντησιν τοῦ προχθεσινοῦ ἀνακοινωθέντος τοῦ Δήμου Ἰωαννιτῶν, τὴν ὁποίαν καὶ δημοσιεύομεν εὐχαρίστως, ἔχουσαν οὕτω :

Κύριε Διευθυντά,

Ἂς ἐπιτραπῇ καὶ εἰς ἡμᾶς μὲ τὴν σειράν μας νὰ ἐνημερώσωμεν τοὺς «ἀγαπητοὺς συμπολίτας» ἐπὶ τῶν παραλείψεων τῆς Δημοτικῆς Ἀρχῆς, κατόπιν τοῦ σημερινοῦ ἀνακοινωθεντος τῆς Δημαρχιακῆς Ἐπιτροπῆς.

Φορεῖς τῶν ἀπόψεων καὶ σκέψεων ἑνὸς μεγάλου τμήματος τῆς κοινῆς γνώμης, ἔχομεν, ὡς πιστεύομεν, δικαίωμα, ἀλλὰ καὶ καθῆκον, νὰ ἐπιστήσωμεν τὴν προσοχὴν τῶν συμπολιτῶν ἐπὶ τοῦ τρόπου—λίαν μαλθακοῦ καὶ σκοπίμως ἀναβλητικοῦ—καθ' ὃν χειρίζεται τὰ μεγάλα ζητήματα τῆς πόλεως ἡ Δημοτικὴ Ἀρχὴ ἢ μᾶλλον ὁ κ. Δήμαρχος καὶ τινες ἐκ τῶν παρακοιμωμένων αὐτῷ συμβούλων καὶ κατὰ τὸ μᾶλλον καὶ ἧττον ἀφανῶν ἐμποβολέων.

Ὑπεδείξαμεν κατ' ἐπανάληψιν, καὶ μάλιστα φορτικῶς, τὸν τρόπον τῆς ἀντιμετωπίσεως τῶν σοβαρῶν τῆς πόλεως ζητημάτων καὶ συνηντήσαμεν τὴν ἀδιαφορίαν καὶ τὴν ἀναποφασιστικότητα. Ἐξεθέσαμεν εὐθαρσῶς, ὅτι μόνον μὲ μίαν ρωμαλέαν στάσιν θὰ ἦτο δυνατὴ ἡ ἐπιτυχία καὶ διεπιστώσαμεν ἀπὸ τὴν ἄλλην πλευρὰν τὸ αἴσθημα τῆς φοβίας. Κατόπιν τούτου ἠναγκάσθημεν τέλος νὰ προσφύγωμεν εἰς τὸ δημοσιογραφικὸν βάθρον, καταγγείλαντες καὶ ἐξακολουθοῦντες νὰ καταγγέλλωμεν τὴν νωχέλειαν καὶ πλαδαρότητα τῆς Δημοτικῆς Ἀρχῆς. Καὶ ἀνεγνώσαμεν σήμερον εἰς ἀπάντησιν καὶ πρὸς ἐνημέρωσιν τῶν «ἀγαπητῶν Συμπολιτῶν» τὰς ἀφ' ὑψηλοῦ δικαιολογίας τῶν ἀζάδων μας.

Καὶ συγκεκριμένως:

Θέμα κτιρίου Ἐθνικῆς: Πιθανὸν ἡ ὑπογραφὴ τοῦ Συμβολαίου νὰ ἐξαρτᾶται καὶ ἐκ τῆς τυπικῆς, ἀσφαλοῦς δέ, συναινέσεως τῆς Γενικῆς Συνελεύσεως τῶν Μετόχων. Δὲν διαφωνοῦμεν. Ἐρωτᾶται ὅμως: Δοθέντος ὅτι τὰ ἔξοδα μεταβιβάσεως θὰ ἀνέλθουν εἰς τὸ ἐπιβλητικὸν ποσὸν τῶν 718 ἑκατομμυρίων, κατὰ τὴν δήλωσιν αὐτοῦ τοῦτου τοῦ κ. Δημάρτου, τί ἔπραξεν ἡ Δημοτικὴ Ἀρχή, ἵνα διὰ νόμου ἢ δι' ἐξευρέσεως μακροπροθέσμου δανείου, ἀπαλλάξῃ τὴν πόλιν ἀπὸ τὴν οἰκονομικὴν αὐτὴν αἱμορραγίαν; Ἀπαντῶμεν, οὐδεὶς ἐσκέφθη τὴν πλευρὰν αὐτὴν, ὅπως δὲν ἀντελήφθησαν τὴν μεγάλην γκάφαν, ἣν διέπραξαν, ὅταν, πρὸ μηνῶν, οὔτε λίγο οὔτε πολὺ, ἐπρότειναν διὰ τηλεγραφήματός των τὴν ἀγορὰν τοῦ κτιρίου καὶ οὐχὶ τὴν δωρεὰν ἐκχώρησιν. Σήμερον μετατοπίζοντες τεχνηέντως τὸ θέμα, ὁμιλοῦν περὶ ἐκκενώσεως τοῦ κτιρίου, πρᾶγμα τὸ ὁποῖον οὐδόλως ἐνδιαφέρει, τοὐλάχιστον πρὸς τὸ παρόν, ὅσον πρώτιστον μέλημαήμῶν καθίσταται ἡ ὑπογραφὴ τοῦ συμβολαίου καὶ, πρὸ παντὸς, ἡ ἐξεύρεσις τοῦ ποσοῦ τῆς μεταβιβάσεως, ἵνα μὴ ἡ ἀποφασισθεῖσα παραχώρησις τοῦ κτιρίου καταντήσῃ διὰ τὴν πόλιν οὐσιαστικῶς ἄδωρον δῶρον,

Θέμα Στρατώνων: Τὸ ζήτημα εἶναι πρωταρχικῆς διὰ τὴν πόλιν σημασίας καὶ ἐκ τῶν πλέον ἐπειγόντων. Τί, πλὴν τῆς πομπώδους ἀποστολῆς Ἐπιτροπῆς εἰς Ἀθήνας, ἐπράξατε, Κύριοι Ἄρχοντες τοῦ Δήμου, διὰ τὴν ἐπίλυσίν του; Ὀλίγαι, ψοφοδεεῖς δὲ καὶ αὗται καὶ κατὰ τὸ πλεῖστον πλατωνικαί, διαμαρτυρίαι, ἡ ἀποστολὴ τηλεγραφημάτων, καὶ τούτων ἱκετευτικῶς δειλοῦ περιεχομένου, δὲν κατατείνουν φυσικὰ εἰς τὴν ἄμεσον λύσιν τοῦ προβλήματος. Ἐν τῷ μεταξὺ προκηρύσσεται ἡ γνωστὴ δημοπρασιαδιὰ τὴν ἐπισκευὴν των ἐκ δραχμῶν ἑνὸς δὶς τετρακοσίων ἐκ. καὶ εἶναι κάλλιστα ἐνδεχόμενον, ἀσφαλὲς δὲ μᾶλλον, ὅτι δὲν πρόκειται νὰ σταθοῦμε εἰς τὸ ποσὸν αὐτό. Καὶ σεῖς διὰ δηλώσεωντοῦ κ. Δημάρχου ἐπαναπαύεσθε καὶ ἀποφαίνεσθε λέγοντες καὶ διακηρύσσοντες: «Δὲν πειράζει, ὀλίγον εἶναι τὸ ποσόν». Μὲ ἄλλους λόγους: Ἐπισκευάσατε τοὺς στρατῶνας ἔστω καὶ μὲ μικρὰν ἢ μεγάλην δαπάνην, ἡμεῖς θὰ διαμαρτυρώμεθα τυπικῶς καὶ

ΤΑ ΠΕΡΙ ΕΚΛΟΓΩΝ

ΤΟΝ 8ΒΡΙΟΝ ΔΙΑΨΕΥΔΟΝΤΑΙ

ΑΘΗΝΑΙ, 16. Ὁ ὑπουργὸς τῶν ἐσωτερικῶν κ. Νικολίτσας ἐρωτηθεὶς ἐὰν ἡ κυβέρνησις ἀπεφάσισεν τὴν διενέργειαν ἐκλογῶν τὸν Ὀκτώβριον τοῦ προσεχοῦς ἔτους ἀπήντησε ὅτι δὲν ἐπέστη ὁ καιρὸς ἵνα ἡ κυβέρνησις σκεφθῇ ἐπ' αὐτοῦ.

Ο ΤΟΥΡΚΟΣ ΑΝΤΙΠΤΕΡΑΡΧΟΣ

ΑΘΗΝΑΙ, 16.— Ὁ ἀρχηγὸς τῆς Τουρκικῆς ἀεροπορίας ἀντιπτέραρχος Οὐτζανὲρ συνοδευόμενος ὑπὸ τοῦ ἀρχηγοῦ τοῦ Γενικοῦ Ἐπιτελείου τῆς ἀεροπορίας ἀντιπτεράρχου κ. Κελαϊδῆ ἀνεχώρησεν ἀεροπορικῶς σήμερον τὴν πρωΐαν διὰ Λάρισαν καὶ ἐκεῖθεν διὰ Σέδες καὶ Θεσσαλονίκην πρὸς ἐπιθεώρησιν τῶν ἐκεῖ ἀεροπορικῶν βάσεων.

Εἰς τὴν Μακεδονικὴν πρωτεύουσαν ὁ Τοῦρκος ἐπιτελάρχης θὰ παραμείνῃ μέχρι τῆς Κυριακῆς τῆς πρωΐας, ὁπότε καὶ θὰ ἐπανέλθῃ ἀεροπορικῶς εἰς Ἀθήνας.

ΕΛΛΗΝΙΔΕΣ,

Ἡ Πολιτεία σᾶς ἔδωκε δικαίωμα ψήφου.

Ἐξασφαλίσατε τὴν ἄσκησιν τοῦ πολυτίμου αὐτοῦ δικαιώματος, μὲ τὴν ἐγγραφή σας στοὺς ἐκλογικοὺς καταλόγους. Ἡ προθεσμία ἐγγραφῆς λήγει στὶς 30 Ἀπριλίου 1954.

ΖΗΤΗΣΑΤΕ ΠΛΗΡΟΦΟΡΙΕΣ ΑΠΟ ΤΙΣ ΔΗΜΟΤΙΚΕΣ ΚΟΙΝΟΤΙΚΕΣ ΑΡΧΕΣ, ΑΠΟ ΤΑ ΑΣΤΥΝΟΜΙΚΑ ΤΜΗΜΑΤΑ ΚΑΙ ΑΠΟ ΤΟΥΣ ΙΕΡΟΥΣ ΝΑΟΥΣ.

ΔΕΛΤΙΟΝ ΤΙΜΩΝ

Τὸ ἀπὸ 6 Ἀπριλίου νέον Δελτίον τιμῶν εἰδῶν βιοτικῆς ἀνάγκης ἔχει ὡς ἑξῆς: Ἄλευρον 4.300, 6.200 καὶ 6.900. Σιμιγδάλη 8 χιλ. Βούτυρον νωπὸν πρόβειον 47 χιλ. ἀγελάδος 49 χιλ. ἄλυωτον 43 χιλ. λυωμένον α' ποιότητος 56 χιλ. Τυρὸς ψυγείου α' ποιότητος 21.600, α' ποιότητος 20 χιλ. τυρὸς ψυγείου β' ποιότητος 19.600 τυρὸς β' ποιότητος 18.500, Κεφαλοτύρι α' 35.500 Κασέρι α' 31,500, κασέρι β' 29.500. Ἔλαία (ἐπὶ τιμολογίου) ἀπὸ διαφόρων ποιοτήτων καὶ ὀξύτητος ἀπὸ 17.500 μέχρι 17.900 Μανεστρικὰ ἐξ ἀλεύρου 7.300, Μακαρόνια χύμα 7 1)2 χιλ. Πακέτα 8 χιλ, Σιμιγδαλίου χύμα 9.700 καὶ πακέτα 10,200, Ὄρυζα γλασὲ 9.600, ἐγχώρια 9 χιλ. Λῖπος 22 χιλ. Λῖπος β' ποιότητος 20 χιλ. Γάλα ἐβαπορὲ 4.800. Βλάχας (ζαχαροῦχον) 7 1)2. Ἐλαίαι Ἀμφίσης 10 χιλ., α ποιότητος 10 χιλ., β' ποιότητος 8 χιλ., Ξυδάτες 12 χιλ., β' ποιότητος 10 χιλ. Φασόλια α' ποιότητος 9 χιλ., β' ποιότητος 8 1)2, διανομῆς 9 χιλ. Φακὲς ἐγχώριες 6600 καὶ 6 χιλ. Βακαλάος Ἰσλανδίας 13 1)2 χιλ. Γροιλανδίας 14 1)2. Σαρδέλλες βαρελίου 14 Χιλ., δοχείου 20 χιλ. Ζάχαρι 13 1)2. Καφφὲς 105 χιλ. καὶ 103χιλ. Τοματοπελτὲς 16.600. Χαλβὰς 15.800. Οἰνόπνευμα 28.600. Πετρέλαιον 5,300. Ἅλας 1.800 καὶ εἰς κυτία 2 χιλ. Σάπων Κρήτης 14 χιλ., ἐγχώριος 13.800, πράσινος 11 1)2, β' ποιότητος 11 χιλ. Μέλι 16 χιλ. Τρενάλ 5 χιλ. Σάρωθρα ἐπὶ κοντοῦ 13 χιλ., ἄνευ κοντοῦ 9 1)2 χιλ.

Ε.Β.Ε.Θ.

Ἐργοστάσιον ἀναγομώσεως Ἐλαστικῶν Θεσσαλονίκης

1) Μὲ νεωτέρας καὶ τελειοτέρας τεχνικὰς ἐγκαταστάσεις.
Μὲ ὑλικὰ Ἀγγλίας φυσικοῦ ἐλαστικοῦ.
Μὲ εἰδικευμένον προσωπικόν.
Μὲ ἐγγυημένην ἐργασίαν.
2) Ταχύτατα ἐπισκευάζει ἐλαστικὰ τρακτὲρ μὲ οἱαδήποτε τραύματα, μὲ ἀπόλυτον ἀσφάλειαν ἐπισκευῆς καὶ τιμὰς χαμηλάς.
3) Ἐφοδιάζει τοὺς πελάτας μὲ παλαιὰ Ἐλαστικὰ κατάλληλα διὰ Γεωργικὰ Μηχανήματα καὶ πλατφόρμας διαστάσεων 900)16, 750)20 700)20 825)20 1100)20 1100)22 1200)20 1200)22 καὶ 1050)16.
4) Εἰς περιπτώσεις, ποὺ οἱ πελάται ἐπιθυμοῦν τὴν προμήθειαν ἐλαστικῶν μετὰ ἀεροθαλάμων καὶ ζαντῶν δυνάμεθα καὶ εἰς τοῦτο τὸ εἶδος νὰ τοὺς ἐξυπηρετήσωμεν ταχέως.
5) Παράγομεν ὑποδήματα ἐξ ἐλαστικοῦ ἐξαιρετικῆς ποιότητος, μὲ οἱανδήποτε εὐθύνην ἔναντι τοῦ ἀγοραστοῦ.

Ἀντιπρόσωπος ἐν Ἠπείρῳ
Φ. ΜΑΡΤΙΝΗΣ
Λόρδου Βύρωνος 27. Τηλ. 3 - 25

ΑΠΟ 10 ΧΙΛ. ΕΩΣ 50 ΧΙΛ.
ΤΗ ΒΔΟΜΑΔΑ
ΩΡΟΛΟΓΙΑ παντὸς τύπου
Ἠλεκτρικὲς συσκευές
Ἠλεκτρικὲς ξυριστικὲς μηχανὲς
Ἠλεκρικὲς κουζίνες
ΡΑΔΙΟΦΩΝΑ
ΠΟΔΗΛΑΤΑ
ΤΑΣΟΣ ΤΑΤΣΙΡΑΜΟΣ
Δαγκλῆ 8, ἔναντι Ἀγροτ. Τραπέζης

ΗΑΠΑΝΤΗΣΙΣ ΤΩΝ ΟΡΓΑΝΩΣΕΩΝ ΤΗΣ ΠΟΛΕΩΣ ΕΙΣ ΤΟ ΑΝΑΚΟΙΝΩΘΕΝ ΤΟΥ ΔΗΜΟΥ

Ἐκ τῆς 1ης σελίδος

ὁποῖον ἐπιβαρυνόμεθα καὶ μὲ τὸ τοπικὸν ἐπίσης τοιοῦτον ἀπαρτιζόμενον ἐκ μισθῶν καὶ συναφῶν δαπανῶν πλήρως ἀδικαιολογήτων; Ἀλλὰ ἡσυχάσατε μὲ μίαν δήλωσιν, καὶ ταύτην κενὴν οὐσίας, τοῦ ἐπὶ τῆς Βιομηχανίας Ὑπουργοῦ ὑποσχεθέντος «νὰ ἀγωνισθῇ ὥστε νὰ ἀποκτήσωμεν ρεῦμα κανονικὸν καὶ εἰς εὐθηνὴν τιμὴν», κατὰ τὴν φρασεολογίαν σας πάντοτε καὶ ταύτην χλιαράν.

Καὶ τέλος. Δὲν πρόκειται φυσικὰ νὰ συγκινηθῶμεν ἰδιαιτέρως, ἂν ἡ ἐπιστολὴ ὑμῶν μείνῃ «ἀναπάντητος». Πιστεύσατε μόνον, ὅτι ἡμεῖς θὰ σᾶς γράφωμε ἀπὸ καμιὰ φορά, ἵνα ἐστιν ὅτε ἀνακοινῶμεν τὸ τέλμα, εἰς τὸ ὁποῖον ἔχητε ἀπὸ πολλοῦ περιπέσει.

Καὶ γράφοντες σήμερα σᾶς παρακαλοῦμεν καὶ σᾶς προσκαλοῦμεν καὶ παλιν νὰ ἀναθεωρήσητε τὰς σκέψεις σας καὶ προχωρήσετε εὐθαρῶς εἰς τὸν στίβον τοῦ ἀγῶνος, ὁ ὁποῖος δίκαιος καὶ ὡραῖος κατὰ πάντα, θὰ ἀποβῇ τελικῶς πρὸς τὸ συμφέρον τῆς θρυλικῆς αὐτῆς πόλεως.

Πιστεύσατε, ὅτι, ἐν τῇ τελευταίᾳ περιπτώσει, θὰ ἔχετε ἀμέριστον ὅσον καὶ εἰλικρινῆ τὴν συμβολὴν ἡμῶν, ἀλλὰ καὶ ἐκείνη τοῦ Δημοτικοῦ σας Συμβουλίου, τὸ ὁποῖον, ὡς πληροφορούμεθα, δὲν συμμερίζεται ἐν πολλοῖς τὸν τρόπον μὲ τὸν ὁποῖον ἀντιμετωπίζετε θέματα ἐξόχου ἐνδιαφέροντος διὰ τὴν πόλιν.

Εἰς τὸ ἐπανιδεῖν λοιπόν.

Σᾶς παρακαλοῦμεν, Κύριε Διευθυντά, νὰ δεχθῆτε τὰς θερμάς μας εὐχαριστίας, τόσον διὰ τὴν φιλοξενίαν, ὅσον καὶ διὰ τὸ γεγονός, ὅτι συμμερίζεσθε καὶ Ὑμεῖς πλήρως καὶ ἀνεπιφυλάκτως τὰς ἀπόψεις ἑνὸς μεγάλου τμήματος τοῦ ἐργαζομένου Κόσμου καὶ

Διατελοῦμεν μετὰ πλείστης τιμῆς.

Ὁ πρόεδρος Ἐμπορικοῦ καὶ Βιομηχανικοῦ Ἐπιμελητηρίου Κ. Γκωλέτσης. Ὁ πρόεδρος Ἐπαγγελματικοῦ καὶ Βιοτ. Ἐπιμελητηρίου Μ. Παπαδόπουλος. Ὁ πρόεδρος Ἐμπορικοῦ Συλλόγου Ἰωαννίνων Θ. Βούρης. Ὁ πρόεδρος Ὁμοσπονδίας Ἐπαγγελματιῶν Π. Παπαδόπουλος.

ΤΟ ΣΥΝΤΟΝΙΣΤΙΚΟΝ

ΑΘΗΝΑΙ, 16.—Σήμερον καὶ περὶ ὥραν 10.30' πρωΐ νὴν συνῆλθεν ὑπὸ τὴν προεδρίαν τοῦ πρωθυπουργοῦ κ. Παπάγου τὸ Κυβερνητικὸν Συντονιστικὸν Συμβούλιον καὶ ἠσχολήθη μὲ τρεχούσης φύσεως ὑπηρεσιακὰ ζητήματα.

Κ. Γ. ΒΑΚΚΑΣ
Ὀφθαλμίατρος
Ὁδὸς Δωδώνης 9
Τηλ. 4—57

ΝΕΟΣ ΕΠΙΘΕΩΡΗΤΗΣ

Ἀφίχθη εἰς τὴν πόλιν μας καὶ ἀνέλαβε τὰ καθήκοντά του ὁ νέος Ἐπιθεωρητὴς τῶν Δημοσίων Ἔργων κ. Κροκιδᾶς.

Οὗτος χθὲς τὴν μεσημβρίαν ἐπεσκέφθη μετὰ τοῦ νομομηχανικοῦ κ. Ξανθουδάκη τὸν γεν. γραμματέα τῆς Γ.Δ.Η. καὶ συνειργάσθη ἐπὶ διαφόρων ζητημάτων.

ΚΟΙΝΩΝΙΚΑ

Ὁ Δικηγόρος κ. Κωνσταντῖνος Λαζαρίδης ἐπανελθὼν ἐκ τοῦ Ἐξωτερικοῦ ἐπανέλαβε τὰς ἐργασίας.

ΦΑΡΜΑΚΕΙΟΝ ΝΥΚΤΟΣ

Ἀπόψε διανυκτερεύει τὸ φαρμακεῖον κ. Παπανικολάου.

ΕΥΚΑΙΡΙΑ

Μὲ τὴν ἄφιξιν τοῦ ρεύματος Λούρου εἰς τὴν πόλιν μας

Η ΙΖΟΛΑ

ἐκανόνισε διὰ τὰ προϊόντα της τιμὰς ἀνευσυναγωνισμοῦ δι' ἓν τρίμηνον

Κουζῖνες μιᾶς ἑστίας καὶ φούρνου 3050 βάττ	δραχ. 1.670.000
Κουζῖνες δύο ἑστιῶν καὶ φούρνου 4.300 βάττ	δραχ. 2.490.000
Κουζῖνες τριῶν ἑστιῶν καὶ φούρνου 4350 βάττ	δραχ. 2.990.000
Κουζῖνες τριῶν ἑστιῶν καὶ φούρνου 6300 βάττ	δραχ. 3,725.000
Κουζῖνες Ἀμερικανικοῦ τύπου τριῶν ἑστιῶν, σπιρὰλ καὶ φούρνου μὲ αὐτόματον θερμοστάτην 550 βαθμῶν πραγματικὸ στολίδι, 8.100 βάττ	δραχ. 6.155.000
Πολυτελέστατα ψυγεῖα χωρητικότητος 7 1)2 ποδῶν	δραχ. 10.200.000
Θερμοσύφωνες 80 λιτρῶν 1500 βάττ	δρ. 2.280.000

Εἴμεθα ἐφηνηνότεροι πάσης ἄλλης μάρκας 30 ο)ο.
Προτοῦ ἀγοράσητε ἐπισκεφθῆτε τὴν ἔκθεσιν ΙΖΟΛΑ.
Τὸ 1)4 προκαταβολικῶς καὶ τὸ ὑπόλοιπον εἰς 12 μηνιαίας δόσεις.

ΑΝΑΚΟΙΝΩΣΙΣ

Τὰ Παγοποιεῖα καὶ ψυγεῖα Γκιώκα—Καρανίκα καὶ Σία εὑρίσκονται εἰς τὴν εὐχάριστον θέσιν ν' ἀνακοινώσουν εἰς τὸ Σεβαστὸν κοινὸν ὅτι συμπληρωθεισῶν τελείως τῶν ἀνακαινίσεων καὶ τῶν ἐπεκτάσεων διὰ τῆς κατασκευῆς καὶ νέων θαλάμων διὰ τῶν τελειοτέρων μηχανημάτων ὑγρᾶς καὶ ξηρᾶς ψύξεως, διαθέτοντα καὶ ἐφεδρικὰ μηχανήματα, δέχονται εἰς ἀπεριορίστους ποσότητας πᾶν γαλακτοκομικὸν προϊόν.

Μεσιτικὸν Γραφεῖον
ΣΤΕΦΑΝΟΥ ΒΟΥΡΗ
Ὁδὸς Κωλέττη 20, Ἰωάννινα

ΠΩΛΟΥΝΤΑΙ ΚΑΙ ΑΓΟΡΑΖΟΝΤΑΙ: Οἰκίαι, Καταστήματα, Ἀποθῆκαι, Μάνδραι, Οἰκόπεδα. Ὀπωρῶνες, Μποστάνια, Ἀγροί, Ἀμπελῶνες, Λειβάδια, Βοσκοτόπια κλπ. ἐντὸς καὶ πέριξ τῶν Ἰωαννίνων. ΕΝΟΙΚΙΑΖΟΝΤΑΙ. Οἰκίαι, Διαμερίσματα, Δωμάτια ἐπιπλωμένα καὶ μή, Καταστήματα, Ἀποθῆκαι κλπ. ΤΟΠΟΘΕΤΟΥΝΤΑΙ. Μὲ πλήρη ἀσφάλειαν καὶ κέρδος Χρηματικὰ Κεφάλαια, εἰς Ἐπιχειρήσεις καὶ Δάνεια. ΕΚΠΟΝΟΥΝΤΑΙ. Οἰκοδομικαὶ καὶ λοιπαὶ μελέται παρὰ Διπλωματούχων Πολιτικῶν Μηχανικῶν. ΠΑΡΕΧΕΤΑΙ ἐργασία εἰς ὑπηρετικὸν προσωπικόν. ΣΥΝΤΑΣΣΟΝΤΑΙ αἰτήσεις. ΕΚΤΕΛΟΥΝΤΑΙ ἀντίγραφα γραφομηχανῆς καὶ ΔΙΕΚΠΕΡΑΙΟΥΝΤΑΙ ὑποθέσεις Διοικητικῆς φύσεως κλπ. ΑΚΡΑ ΕΧΕΜΥΘΕΙΑ, ΤΑΧΥΤΗΣ. ΕΥΘΥΤΗΣ, ΕΠΙΜΕΛΕΙΑ. ΠΡΟΘΥΜΟΣ ΚΑΙ ΠΡΟΣΙΤΗ ΕΞΥΠΗΡΕΤΗΣΙΣ.

ΤΟ ΜΗΝΥΜΑ ΤΟΥ ΠΡΟΕΔΡΟΥ ΑΪΖΕΝΧΑΟΥΕΡ

ΑΙ ΗΝΩΜ. ΠΟΛΙΤΕΙΑΙ ΔΕΝ Θ' ΑΠΟΣΥΡΟΥΝ ΤΑΣ ΣΤΡΑΤ. ΔΥΝΑΜΕΙΣ ΕΚ ΤΗΣ ΕΥΡΩΠΗΣ

ΑΙ ΥΠΟΣΧΕΣΕΙΣ ΑΠΟΣΚΟΠΟΥΝ ΕΙΣ ΤΗΝ ΔΙΑΛΥΣΙΝ ΤΩΝ ΦΟΒΩΝ ΠΕΡΙ ΕΠΑΝΕΞΟΠΛΙΣΜΟΥ ΤΩΝ ΓΕΡΜΑΝΩΝ

ΑΘΗΝΑΙ, 16. — Ὁ πρόεδρος Ἡν. Πολιτειῶν κ. Ἀϊζενχάουερ ἀπηύθυνε σήμερον μήνυμα εἰς τὰ 6 μέλη— κράτη τῆς Εὐρωπαϊκῆς ἀμυντικῆς Κοινότητος. Ὁ κ.' Αϊζενχάουερ διὰ τοῦ μηνύματός του παρέσχε τὴν ἐγγύησιν ὅτι αἱ Ἡν. Πολιτεῖαι δὲν θὰ ἀποσύρουν τὰς ἐνόπλους δυνάμεις των ἐκ τῆς Εὐρώπης καὶ ἰδίως ἐκ τῆς Γερμανίας, ἐφόσον ὑφίσταται ἡ κομμουνιστικὴ ἀπείλη διὰ τὴν Δύσιν. Αἱ ἐν Εὐρώπῃ Ἀμερικανικαὶ δυνάμες θὰ τεθοῦν εἰς τὴν διάθεσιν ἀνωτάτου ἐν Εὐρώπῃ ἀρχηγοῦ.

Αἱ Ἡνωμέναι Πολιτεῖαι θεωροῦν τὴν Εὐρωπαϊκὴν ἀμυντικὴν κοινότητα ὡς προέκτασιν τοῦ Ἀτλαντικοῦ συμφώνου ἀποσκοποῦντος εἰς τὴν συνεργασίαν τῶν ἐλευθέρων λαῶν πρὸς ἀντιμετώπισιν οἱασδήποτε ἐξ ἀνατολῶν εἰσβολῆς καὶ ἡ ματαίωσις ἐνδεχομένης ἐπιθέσεως.

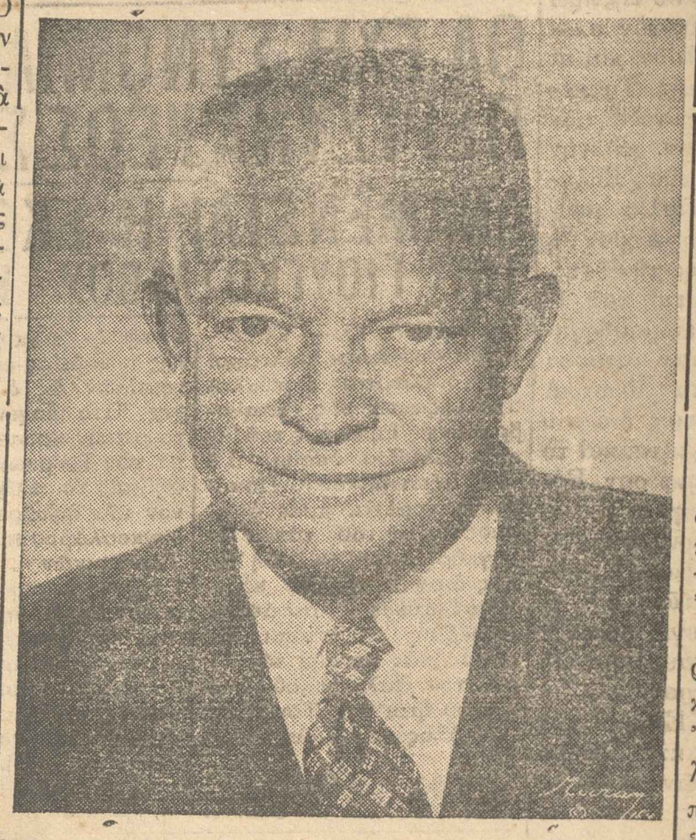

Ο ΠΡΟΕΔΡΟΣ Α·Ι·ΖΕΝΧΑΟΥΕΡ

Ἐπίσης ὁ ἀμερικανὸς πρόεδρος εἰς τὸ μήνυμά του προσθέτει ὅτι αἱ Ἡ. Πολιτεῖαι οἱανδήποτε ἐπίθεσιν τῶν κομμουνιστῶν εἰς χώρας μέλη τῆς Εὐρωπαϊκῆς ἀμυντικῆς Κοινότητος ἢ τοῦ Ἀτλαντικοῦ Συμφώνου θὰ θεωρήσουν ὡς στεφομένην ἐναντίον αὐτῆς ταύτης τῆς ἀκεραιότητος καὶ ἀνεξαρτησίας τῆς Ἀμερικῆς καὶ θὰ σπεύσουν πρὸς ἀπύκρουσιν τῶν εἰσβολέων.

Οἱ ἔγκυροι πολιτικοὶ κύκλοι παρατηροῦν ὅτι τὸ μήνυμα τοῦ προέδρου κ. Αἰζενχάουερ καὶ αἱ ἐν αὐτῷ θεῖσαι ὑποσχέσεις ἀποσκοποῦν εἰς τὴν διάλυσιν τῶν φόβων ἰδίως τῶν Γάλλων διὰ τὸν ἐπανεξοπλισμὸν τῶν Γερμανῶν καὶ τὴν ἐπικύρωσιν τοῦ συμφώνου τῆς Εὐρωπαϊκῆς ἀμυντικῆς Κοινότητος ὑπὸ τῆς Γαλλίας καὶ Ἰταλίας.

Ὁ Γερμανὸς Καγκελάριος δόκτωρ Ἀντενάουερ καὶ ὁ πρωθυπουργὸς τῆς Ὁλλανδίας κ. Ντρίζ σχολιάζοντες τὸ μήνυμα τοῦ προέδρου Ἀϊζενχάουερ ἐξέφρασαν τὴν πεποίθησιν ὅτι κατόπιν τῶν παρασχεθεισῶν ἐγγυήσεων τὸ σύμφωνον τῆς Εὐρωπαϊκῆς ἀμυντικῆς κοινότητος θὰ ἐπικυρωθῇ.

Ο ΕΧΘΡΟΣ ΚΑΤΕΛΑΒΕ ΧΘΕΣ ΤΟ ΒΟΡΕΙΟΝ ΤΜΗΜΑ ΤΟΥ ΑΕΡΟΠΟΡΙΚΟΥ ΧΩΡΟΥ ΤΩΝ ΡΙΨΕΩΝ

ΛΟΝΔΙΝΟΝ, 16. — Κατὰ νυκτερινὰ τηλεγραφήματα ἐξ Ἀνοῖ οἱ ἀνταρται τοῦ Βιετμὶνχ κατέλαβον τὸ Β. τμῆμα τοῦ ἀεροπορικοῦ χώρου τῶν ρίψεων τοῦ ὀχυροῦ Τιὰν—Μπιὲν—Φοῦ καὶ ἀπέχουν ἤδη ἐκ τοῦ κέντρου τοῦ φρουρίου 750 μετρα. Οἱ κομμουνισταὶ μετὰ τὴν κατάληψιν τοῦ ὡς ἄνω τμήματος ἔχουν ὀχυρωθῆ οὕτως ὥστε αἱ γαλλικαὶ δυνάμεις αἵτινες ὑπερασπίζουν τὸ ἐν λόγῳ ὀχυρὸν παρὰ τὰς ἐπιθέσις των δι' ἁρμάτων μάχης, δὲν κατώρθωσαν νὰ τοὺς ἐκτοπίσουν.

Εἰς Ἀνόϊ ἀφίκετο ὁ ἀρχηγὸς τῆς Ἀμερικανικῆς Ἀεροπορίας τῆς Ἄπω Ἀνατολῆς στρατηγὸς Πάτε ὅστις συνωμίλησε ἐπ' ἀρκετον μετὰ τῶν μελῶν τῆς ἐν Ἰνδοκίνα ἀνωτάτης Γαλλικῆς στρατιωτικῆς Διοικήσεως ἐπὶ θεμάτων σχετικῶς μὲ τὴν ἄμυναν τοῦ φρουρίου.

Ἡ ἀεροπορία ἐβομβάρδισε κέντρα συγκοινωνιῶν εἰς Β. Ἰνδοκίναν ὅπου ἐργάζονται χιλιάδες Ἰνδοκινέζοι πρὸς ἐπισκευήν.

ΑΠΟΣΤΟΛΗ ΔΕΜΑΤΩΝ ΠΡΟΣ ΔΙΑΝΟΜΗΝ ΕΙΣ ΟΜΗΡΟΥΣ

Λόγῳ ἀσθενείας ὁ γεν. Διοιτητὴς δὲν μετέβη χθὲς εἰς Πρέβεζαν ὡς εἶχεν γραφῆ εἰς τὸν χθεσινὸν ἐγχώριον τύπον.

Τὴν μεσημβρίαν χθὲς ὁ κ. Τσιτσάρας ἐπεκοινώνησε τηλεφωνικῶς μετὰ τοῦ ὑπουργοῦ Προνοίας κ. Σολομωνίδη ὅστις ἀνεκοίνωσεν εἰς τὸν κ. Τσιτσάραν ὅτι ὑπὸ τῶν Ἀμερικανῶν ἐτέθησαν εἰς τὴν διάθεσιν τῆς Γεν. Διοικήσεως δύο χιλιάδες δέματα τὰ ὁποῖα περιέχουν διάφορα εἴδη τροφίμων προοριζόμενα διὰ τοὺς ὁμήρους Θεστρωτίας, Κονίτσης καὶ τοὺς πρόσφυγας Β. Ἠπείρου καὶ Ρουμανίας. Σήμερον ὁ κ. γεν. διοικητὴς θὰ προβῇ εἰς τὴν ουγκρότησιν ἐπιτροπῆς ἥτις θὰ ρυμθίση τὸ ζήτημα τῆς διανομῆς αὐτῶν πρὸ τῶν ἑορτῶν τοῦ Πάσχα. Τὰ ἐν λόγῳ δέματα θὰ παραληφθοῦν τὴν προσεχῆ Τρίτην.

Κατὰ τὴν διανομὴν θὰ παραστῇ καὶ ἀντιπρόσωπος τῆς Ἀποστολῆς.

ΣΥΝΕΛΗΦΘΗ Ο ΔΡΑΣΤΗΣ ΤΟΥ ΣΤΥΓΕΡΟΥ ΕΓΚΛΗΜΑΤΟΣ

Τὴν 11.30 π.μ. τῆς χθὲς συνελήφθη ὑπὸ ὀργάνων τοῦ Τμήματος Ἀσφαλείας ὁ Γεώργιος Κωτσιανᾶς ἐκ Ραψαίων Τερρόβου δράστης τοῦ φόνου τῆς νεάνιδος Θεοδ. Γιώτη, ὡς ἐγράφηχθὲς. Ἐπ' αὐτοῦ ἀνευρέθη καὶ κατεσχέθη ἡ μάχαιρα μεγάλου μεγέθους μὲ τὴν ὁποίαν κατεκρεούργησε τὴν 9ην πρωϊνὴν προχθὲς ἔξωθι τοῦ συνοικισμοῦ τὸ θῦμα του. Ἐκ τῶν ἀνακρίσεων προέκυψεν ὅτι ἡ φονευθεῖσα ἦτο ἐντιμοτάτη. Ὁ δολοφόνος προέβη εἰς τὴν πρᾶξιν ταύτην διότι τὴν ἐζήτησεν εἰς γάμον, αὕτη ὅμως τὸν ἀπέκρουσε διότι ἦτο νωθρὸς καὶ ἄνεργος.

Προχθὲς συνητήθη ἐκ νέου μὲ τὸ θῦμα καὶ ἐπανέλαβε τὴν πρότασίν του. Ἡ Θεοδώρα ἠρνήθη καὶ πάλιν καὶ ὁ Κωτσιανᾶς ἐξήγαγε τὴν μάχαιραν καὶ ἔπληξεν αὐτὴν δεκάκις καὶ ἀκολούθως ἐτράπη εἰς φυγήν, ἐλθὼν ἐνταῦθα τὸ ἑσπέρας τῆς προχθὲς Πέμπτης, ὅπου καὶ συνελήφθη τὰς πρωϊνὰς ὡρας χθὲς.

Σήμερον οὗτος θὰ παραπεμφθῇ εἰς τὸν κ. Εἰσαγγελέα,

Κατόπιν συντόμων ἐνεργειῶν τοῦ διοιτητοῦ ὑποδιοικήσεως Χωροφυλακῆς κ. Καραχάλιου συνελήφθη χθὲς εἰς τὴν οἰκίαν του ἐν Μπαουσοῦς ὁ Δημ. Χριστοδούλου ἐτῶν 21 γεωργοκτηνοτρόφος δράστης τοῦ προχθεσινοῦ ἐμπρησμοῦ καὶ ζωοκτονίας 45 αἰγῶν εὑρισκομένων ἐντὸς τῆς καλύβης.

Οὗτος μετεφέρθη ἐνταῦθα καὶ παρεπέμφθη ἀμφοδίως.

ΕΠΙ ΤΟΥ ΠΙΕΣΤΗΡΙΟΥ

ΑΘΗΝΑΙ, 16. — Συνῆλθε σήμερον ἡ ἐπιτροπὴ τοῦ Ἐνοικιοστασίου ὑπὸ τὴν προεδρίαν τοῦ κ. ὑπουργοῦ Δικαιοσύνης, ὅστις μετὰ λῆξιν τῆς συνεδριάσεως ἀνεκοίνωσε ὅτι ἡ ἐπιτροωὴ θὰ συνεχίση τὸ ἔργον συνεδριάζουσα ἑκάστην Δευτέραν καὶ Παρασκευὴν ὥστε νὰ τερματίση συντόμως τὰς ἐργασίας καὶ συντάξῃ τὸ πόρισμα πρὸς τὴν Κυβέρνησιν. Ὁ κ. ὑπουργὸς ἀπέφυγε νὰ ἀπαντήση ἂν θὰ δοθῇ διάγραμμα τῶν τροποποιητικῶν διατάξεων ὡς καὶ αἱ γενικαὶ κατευθυντήριοι γραμμαί.

ΑΘΗΝΑΙ, 16.— Ἡ Βουλὴ συνεζήτησε ἀπόψε τὴν ἐπερώτησιν ἐπὶ τοῦ ἐπεισοδίου Λυκουρέζου — Ἔβερτ καὶ ἔλαβε τὸν λόγον ὁ κ. Παπανδρέου ἐπιτεθεὶς δριμύτατα. Ἀπήντησεν ὁ κ. Κανελλόπουλος ὅστις εἶπεν ὅτι ἡ κυβέρνησις περιβάλλει δι' ἐμπιστοσύνης ἅπαντας μεταξὺ τῶν ὁποίων καὶ τὸν κ. Ἔβερτ.

ΑΘΗΝΑΙ, 16.— Σήμερον κατέπλευσεν εἰς τὸν Πειραιᾶ προερχόμενον ἐκ Νέας Ὑόρκης τὸ Ἑλληνικὸν ὑπερωκεάνειον «Νέα Ἑλλὰς» μὲ 1100 ἐπιβάτας ἐξ ὧν 600 τῆς Ἑλληνο— Ἀμερικανικῆς ὀργανώσεως ΑΧΕΠΑ ὑπὸ τὴν ἀρχηγίαν τῶν κ. κ. Νομικοῦ καὶ Λαμπροπούλου.

Τούτους τοὺς ὑπεροί Δήμαρχοι Ἀθηνῶν Πειραιῶς μετὰ μελῶν τοῦ Δημοτικοῦ Συμβουλίου.

ΑΘΗΝΑΙ, 16.— Κατὰ νυκτερινὰς πληροφορίας διεβιβάσθη διαταγὴ τοῦ ὑπουργείου Δικαιοσύνης πρὸς τὰς φυλακὰς Αἰγίνης καὶ αὔριον τὴν αὐγὴν θὰ γίνῃ ἡ ἐκτέλεσις τριῶν καταδικασθέντων εἰς θάνατον δι' ἀδικήματα κοινοῦ Ποιν. Δικαίου.

Μεταξὺ αὐτῶν εἶναι καὶ οἱ Κατσαμπὲς καὶ Καπέτας δράσταιτοῦ στεγεροῦ ἐγκλήματος Κονίτσης.

ΚΗΔΕΙΑ

Τὴν Πολυαγαπημένην μας μητέρα, ἀδελφὴν καὶ μάμμην

ΑΛΕΞΑΝΔΡΑΝ ΧΡ. ΧΡΗΣΤΟΒΑΣΙΛΗ

ἐτῶν 82

Θανοῦσαν χθὲς κηδεύομεν σήμερον Σάββατον καὶ ὥραν 5ην μ.μ. ἐκ τοῦ Ἱεροῦ Ναοῦ Ἁγίου Νικολάου (Ἀγορᾶς)

ΤΑ ΤΕΚΝΑ: Ἰωάννης καὶ Καίτη Χριστοβασίλη, Μαριάνθη καὶ Δημοσθένης Πράσσος, Δάφνη καὶ Σπῦρος Λούτσης, Τιτίνα Μπακοπούλου, Ἀνθοῦλα καὶ Δημήτριος Κατσίλας.

ΟΙ ΑΔΕΛΦΟΙ ΟΙ ΕΓΓΟΝΟΙ