ΤΙΜΗ ΦΥΛΛΟΥ ΔΡΧ.1

ΤΕΤΡΑΣΕΛΙΔΟΣ

ΑΘΗΝΑΙ ΕΤΟΣ 8ΟΝ ΑΡ. 2601

ΔΙΕΥΘΥΝΤΗΣ
ΣΤΕΦ. Ι. ΠΕΣΜΑΖΟΓΛΟΥ

ΓΡΑΦΕΙΑ
Στοὰ Πεσμαζόγλου. Τηλέφωνα : 22711—22712

ΟΡΟΙ ΣΥΝΔΡΟΜΩΝ

| ΕΣΩΤΕΡΙΚΟΥ | | ΕΞΩΤΕΡΙΚΟΥ | |
|---|---|---|---|
| Ἐτησία | Δρ. 380 | Ἐτησία | Δολλ. 10 |
| Ἑξάμηνος | » 200 | Ἀμερικῆς | Δολλ. 15 |
| Τρίμηνος | » 100 | Γερμανίας | Μ. 50 |

# Η ΠΡΩΪΑ

ΕΙΤΕΤΡΑΩΡΟΥ

Ἀν. ἡλ. ὥρα ὁ λ. 16 — [illegible] Ἰωάννου συγγραφέως τῆς Κλίμακος
Ο ΚΑΙΡΟΣ
Θερμ. μεγ. 14.8, ἐλάχ. 8.1. Ὑγρ. μετρία. Ἄνεμοι : μέτριοι. Θάλασσα : Κρητικὸν πεταραγμένη.
ΒΑΡΟΜΕΤΡΟΝ : 764.1.

Ὁ κος Ἑλληνικῆς Ἀκαδημίας τὸν Ἑλληνικὸν Ἑλληνικοῦ τῆς Ἑλληνικῆς Ἀκαδημίας τὴν Γ. Ἑλληνικὴν Ἑλληνικὴν

## ΜΙΑ ΕΠΙΖΗΜΙΟΣ ΝΟΟΤΡΟΠΙΑ

Ὁ πρωθυπουργὸς κ. Τσαλδάρης, ἐμιλῶν προχθὲς πρὸς τοὺς ἀντιπροσώπους τοῦ ξένου Τύπου, καὶ ἀπαντῶν εἰς ἐρωτήσεις των, προέβη εἰς δηλώσεις ἐπὶ διαφόρων σημείων τῆς ἐξελίξεως τῶν Ἑλληνικῶν πραγμάτων. Μεταξὺ τῶν ἄλλων προέβη καὶ εἰς μίαν διαπίστωσιν σχετικὴν πρὸς τὸ τελευταῖον— τὸ τ ε λ ε υ τ α ῖ ο ν πιστεύομεν— κίνημα ὀλιγίστων ἀξιωματικῶν. Διεπίστωσεν ὅτι ἡ πρὸς κινήματα τάσις ἐκαλλιεργήθη ἐκ μέρους πολιτικῶν τινων κύκλων, οἱ ὁποῖοι ἐπεδίωξαν κατ' αὐτὸν τὸν τρόπον νὰ κραταιωθοῦν σὲ τὸ δυνατὸν περισσότερον εἰς τὴν ἐξουσίαν.

Τοῦτο οὔτε εἰς τὴν Ἑλλάδα, οὔτε εἰς τὸ ἐξωτερικὸν ἦτο ἄγνωστον ἕως προχθές. Καὶ θὰ ἤρκει ν' ἀναγνώσῃ κανεὶς τὸ κύριον ἄρθρον τῶν «Ταίμς» ἐπὶ τοῦ κινήματος, τὸ γραφὲν πολὺ πρὸ τῶν δηλώσεων τοῦ κ. Πρωθυπουργοῦ, διὰ νὰ πεισθῇ ὅτι οὐδεὶς εἰς τὸ ἐξωτερικὸν ἠγνόει πῶς ὁ Βενιζελισμὸς ἀπέβλεψε πάντοτε εἰς ἀνωμάλους κινήσεις στρατιωτικὰς διὰ νὰ διατηρήσῃ τὴν ἀρχὴν ὅταν τοῦτο τοῦ ἐφαίνετο ἀδύνατον δι' ἄλλου τρόπου. Θὰ ἤρκει ἀκόμη νὰ ἐνθυμηθῇ κανεὶς πῶς ὁ κ. Βενιζέλος, ὅταν κατὰ τὸ θέρος τοῦ παρελθόντος ἔτους ἐπλησίαζεν ἡ προβολμία τῆς ἐκπνοῆς τῆς Βουλῆς καὶ ἔπρεπε νὰ προκηρυχθοῦν ἐκλογαί, αἰσθανόμενος πόσον ἡ Κυβέρνησις του εἶχε φθαρῇ, δὲν περιωρίσθη εἰς τὸ νὰ ψηφίσῃ διὰ μιᾶς μονοπλεύρου Βουλῆς τὸ ἀναλογικὸν διὰ νὰ σωθῇ, ἀλλὰ καὶ δὲν ἐδίστασε νὰ συνιφαντήσῃ τὸ Λαϊκὸν κόμμα ὡς συνωμοτοῦν κατὰ τοῦ δημοκρατικοῦ πολιτεύματος, διὰ νὰ ἐξεγείρῃ ἐναντίον τοῦ κέμματος αὐτοῦ τὸν στρατὸν καὶ νὰ δημιουργηθῇ ὁ Στρατιωτικὸς Σύνδεσμος, τὸν ὁποῖον ἐξῆπτεν εἰς μετεκλογικὸν κίνημα, ἐὰν ἔχανεν ἡ Κυβέρνησις του τὰς ἐκλογάς, μὲ τὴν θρασείαν καὶ ἐπαναστατικὴν δήλωσιν ὅτι αὐτὸς, καὶ καταψηφιζόμενος ἀκόμη, δὲν θὰ παρεδίδε τὴν ἀρχήν.

Καὶ ἐνῷ ὅλ' αὐτὰ εἶνε τοῖς πᾶσι γνωστὰ καὶ ἐντὸς καὶ ἔξω τῆς Ἑλλάδος, ἐνῷ εἶνε πασίγνωστος καὶ ἔξω τῆς Ἑλλάδος ὁ σύνδεσμός του μετὰ τοῦ Πλαστήρα, μεθ' οὗ συνέτρωγε μέχρι τῆς ἡμέρας τῆς τελευταίας ἐκλογῆς, αἱ βενιζελικαὶ ἐφημερίδες προσπαθοῦν νὰ χαρακτηρίσουν τὰς σχέσεις του καὶ τὴν ἐπιδίωξιν τῶν ὁποίων ἐξ ἀρχῆς ὁ Πλαστήρας ὡς ὑπερβολικὰς καὶ ἀνυπόστατον ἐφεύρεσιν τῶν ἀντιπολιτευομένων, τὸν ὁποῖον νὰ ἐκμεταλλευθοῦν, κατὰ τὸν γνωστὸν καὶ παλαιόθεν προσφιλῆ εἰς τὸν βενιζελισμὸν τρόπον, ἀφοῦ ὁ Ἑλληνικὸς λαὸς δὲν ἀκολουθεῖ πλέον τὸν κ. Βενιζέλον. Τοῦτο, ἄλλως τε, ἐπεχείρησε καὶ ὁ φίλτατος τοῦ κ. Βενιζέλου ἀποστρατὲς ἀντιστράτηγος τὴν κύνῃν τῆς 6ης Μαρτίου...

Ἡ προσπάθειά των αὐτὴ θὰ μείνῃ ἀτελεσφόρητος. Ἑκάστη παρερχομένη ἡμέρα συντελεῖ ἐπὶ μᾶλλον εἰς τὴν ἔκπτωσίν των τὴν ἠθικὴν ἔναντι τοῦ λαοῦ καὶ τοῦ στρατοῦ, τοὺς ὁποίους τοσάκις ἠπάτησαν μὲ ψευδεῖς βεβαιώσεις. Ἀλλ' ἀπὸ τὴν προσπάθειάν των αὐτὴν ἀπομένει ἓν συμπέρασμα, μία διαπίστωσις, ἡ ὁποία δὲν εἶνε ἄσκοπον νὰ σημειωθῇ διὰ τὸ ψυχολογικὸν ἐνδιαφέρον της. Κατὰ βάθος ὁ κ. Βενιζέλος δὲν δύναται νὰ συνηθίσῃ εἰς τὴν θέσιν τοῦ νομιμόφρονος ἀρχηγοῦ ἀντιπολιτεύσεως. Ἡ ἀνήσυχος, φιλοτάραχος, πολυπράγμων, ἀχαλίνωτες, ψυχέρμητος, ἰσχυρὰ ἰδιοσυγκρασία του δὲν τοῦ ἐπιτρέπει νὰ διαδραματίζῃ τὸν παθητικὸν μᾶλλον ρόλον αὐτόν. Συνηθισμένος νὰ εἶνε ὁ αὐταρχικώτατος αὐθέντης εἰς τὸν τόπον αὐτόν, εὑρίσκει στενέχωρον τὸ νὰ μὴ εἶνε ὁ ποιῶν καὶ καταργῶν νόμους καὶ θεσμούς, ὁ ἄρχων καὶ διατάσσων, τὸ κέντρον καὶ ὁ κινητὴρ ὅλης τῆς κρατικῆς κινήσεως. Καὶ οἱ ὀπαδοί του καὶ τὰ δημοσιογραφικὰ ὄργανά του δὲν δύναται καὶ αὐτά, ἐξ ἀντανακλάσεως, νὰ συνηθίσουν εἰς τὴν ἰδέαν ὅτι ἐκπροσωποῦν μίαν μειονοψηφίαν, μίαν ἀντιπολίτευσιν. Ὅτι ἄλλοι κυβερνοῦν, ἄλλοι χαίρουν τῆς ἐμπιστοσύνης τοῦ Ἑλληνικοῦ λαοῦ, ἄλλοι χειρίζονται τὰ ἐξωτερικὰ ζητήματα, ἄλλοι προέρχονται εἰς ἐπαφὴν μὲ τοὺς ξένους, πρὸς ἄλλους ἀπευθύνονται οἱ ἀντιπρόσωποι τοῦ ξένου Τύπου. Καὶ τὴν ἐκ τῆς ἀδυναμίας των ὅπως προσαρμοσθοῦν εἰς τὴν νέαν θέσιν, ὅπου τοὺς ἐτοποθέτησεν ἡ ψῆφος τῆς 5ης Μαρτίου, κακόθυμον ταραχὴν των ἐκδηλοῦν μὲ ματαίας προσπαθείας ὅπως παρεμποδίσουν τὴν κυβέρνησιν ἀδιάλλακτον καὶ παροξύνουσαν πάθη, ἐνῷ εἶνε ἡλίου φαεινότερον ὅτι μόνον ἡ ἀντιπολίτευσις ἔχει συμφέρον νὰ παροξύνῃ εἰς πάθη καὶ νὰ ὑποδαυλίζῃ, ἐὰν δύναται, ἀδιαλλαξίας.

Ἐὰν οἱ βενιζελικοὶ εἶνε ἁπλῶς λογικοὶ θὰ κατανοήσουν ὅτι ἡ ἐμμονὴ εἰς τὴν νοοτροπίαν αὐτὴν μόνον αὐτοὺς εἶνε δυνατὸν νὰ ζημιώσῃ. Ὁ λαός, ὁ ὁποῖος ἔκρινε τὴν 5ην Μαρτίου καὶ ὁ ὁποῖος ἔκρινεν ἀκόμη καλύτερον ἐπὶ διαφόρων πραγμάτων τὴν 6ην Μαρτίου, δυσανασχετεῖ ἐναντίον κάθε προσπαθείας πρὸς δημιουργίαν νέων περισπασμῶν εἰς τὸ ἔργον τῆς οἰκονομικῆς περισυλλογῆς καὶ τῆς γενικῆς ἐθνικῆς ἀνασυγκροτήσεως, μὲ τὸ ὁποῖον ἡ ψῆφός του ἐπεφόρτισε τοὺς σήμερον κυβερνῶντας. Καὶ ὁ λαὸς αὐτὸς γνωρίζει ποῖοι ἐπιδιώκουν τοιούτους περισπασμοὺς μὲ τὴν χαμαιζῆλον ἐλπίδα κομματικῆς κερδοσκοπίας εἰς τόσον δυσχερεῖς στιγμάς.

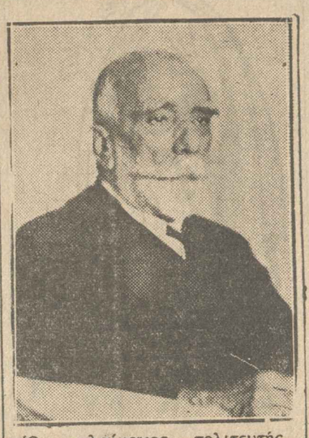

Ὁ παλαίμαχος πολιτευτής, βουλευτὴς Κυνουρίας, κ. Χαράλαμπος Βοζίκης, ὁ ὁποῖος ὑποστηριζόμενος ὑπὸ τῆς Κυβερνήσεως ἐκλέγεται σήμερον Πρόεδρος τῆς Βουλῆς.

## Ἀνάγκη ἐνισχύσεως τῆς ἐθνικῆς συνειδήσεως

Τοῦ βουλευτοῦ

κ. Γ. Ε. Ἐμπειρίκου

Πολλοὶ παραδέχονται, ὅτι παρῆλθεν ἡ ἐποχὴ τῶν πολέμων καὶ θεωροῦν ὡς ἐκ τούτου τὸν ἐθνικισμὸν χρεωκοπήσαντα. Κυβερνῶντες, παύουν νὰ μορφώνουν τὰ παιδιὰ μὲ βάσιν τὴν ἀγάπην πρὸς τὴν θρησκείαν καὶ τὴν πατρίδα, καὶ τὸν σεβασμὸν πρὸς τοὺς ἀγαπήσαντας καὶ θυσιασθέντας ὑπὲρ αὐτῶν, παύουν νὰ καλλιεργοῦν παρὰ τῷ λαῷ τὸ ἐθνικὸν συναίσθημα, καὶ τὸν ἀφήνουν μὲ τὴν ἀπορίαν περὶ τῆς χρησιμότητος τῆς ἐννοίας τῆς πατρίδος, ἀποθαρρύνουν τὴν ἔνοπλον τῆς χώρας δύναμιν διὰ τῶν θεωριῶν τοῦ ἀχρήστου καὶ τῆς ἐλλείψεως προορισμοῦ αὐτῆς, καταρρίπτοντες οὕτω ταύτην εἰς τὰ ὄμματα τοῦ πολίτου. Καὶ ταῦτα πάντα ἀποκαλοῦν συγχρονισμόν.

Δὲν γνωρίζω, ἐὰν εἰς τὸ μέλλον θὰ ἐξακολουθήσουν αἱ μεταξὺ ἐθνῶν ἔνοπλοι ρήξεις, ὅπερ καὶ ὁλοψύχως ἀπεύχονται πάντες, πιστεύω ὅμως ὅτι οὐδεὶς θ' ἀρνηθῇ τὴν ὕπαρξιν σήμερον ἑνὸς πολέμου ὑποχθονιωτέρου τοῦ τῶν ὅπλων, μιᾶς πάλης, ἥτις προηγεῖται πάντοτε καὶ ἕπεται τῶν μεταξὺ ἐθνῶν ρήξεων, καὶ ἥτις πάλη συσπειρώνει τὰ κράτη ἐναντίον ἀλλήλων εἰς ἐξοντωτικὸν καὶ σκληρὸν ἀγῶνα, τὸν ἀγῶνα τοῦ ἄρτου.

Πιθανὸν νὰ ἐξέλιπε προσωρινῶς ἢ καὶ ὁριστικῶς ὁ πόλεμος, δὲν ἐξέλιπεν ὅμως ὁ ἀνταγωνισμὸς καὶ ἡ ἀντίθεσις τῶν μεταξὺ φυλῶν συμφερόντων. Πιθανὸν οἱ λαοί, πολλὰ ὑποστάντες ἐκ τῶν ἐνόπλων ρήξεων νὰ ἐναντιωθοῦν ἐπὶ ἔτη κατὰ τῶν πολέμων καὶ τῶν ἐκ τούτων φρικαλεοτήτων. Ἀλλὰ ἐὰν καὶ τοῦτο συμβῇ, τὸ αἴσθημα τῆς διαφορᾶς μεταξὺ φυλῶν, μεταξὺ θρησκείας, σκέψεων καὶ συμφερόντων, ὑφίσταται καὶ θὰ ἐμφανίζηται ὑπὸ ἄλλας μορφάς, θὰ διαιρῇ τὸν κόσμον ὑπὸ ἄλλας σημαίας, περὶ ἄλλους ἀνταγωνισμούς, καὶ θὰ στρέφῃ τὴν πάλην ἐπὶ ἄλλων ἐπιπέδων.

Ὑπὲρ πᾶσαν ἄλλην ἐποχήν, ἔχει ἐπικρατήσει σήμερον ὁ οἰκονομικὸς πόλεμος, ἡ διελκυστίδα τοῦ χρυσοῦ καὶ τῶν νομισμάτων, ἡ πάλη τῆς βιομηχανίας καὶ τῆς ἀνεργίας, τῶν τελωνιακῶν φραγμῶν κλπ. Καὶ εἰς ὅλας αὐτὰς τὰς διαμάχας κάθε πολίτης ἔχει κοινὰ συμφέροντα μὲ τοὺς ὁμοεθνεῖς του καὶ κοινὴν ὀφεῖλει νὰ καταβάλῃ προσπάθειαν ἐναντίον τῶν πολιτῶν τῶν ἄλλων κρατῶν.

Διὰ τοὺς ἀγῶνας αὐτοὺς ὑπάρχει πάλιν ἀπόλυτος ἡ ἀνάγκη τῆς ἐθνικῆς συνειδήσεως καὶ ἑνώσεως. Μὴ λησμονῶμεν ὅτι ἡ χαλάρωσις ἐν Ἑλλάδι τῆς ἐθνικῆς ταύτης συνειδήσεως μᾶς ἔφερε, μεταξὺ πολλῶν ἄλλων, νὰ ἀριθμῶμεν ἀρκετὰ ἑλληνικὰ ἀτμόπλοια ὑπὸ ξένην σημαίαν, πολλοὺς Ἕλληνας ὑπὸ ξένην ὑπηκοότητα, ἄλλους ὁμιλοῦντας ξένας γλώσσας, καὶ τοὺς ἐν Ἑλλάδι ἡμεδαποὺς προτιμῶντας πάντα τὰ ξένα βιομηχανικὰ καὶ λοιπὰ προϊόντα ἀπὸ τὰ ἐγχώρια, ἐπὶ ζημίᾳ τῆς ἐθνικῆς καὶ ἀτομικῆς των οἰκονομίας.

(Συνέχεια εἰς τὴν 3ην σελίδα)

Εἰς τὴν Μαύρην Ἤπειρον

## Ὁ ἀρχαῖος πολιτισμὸς τῶν Βοσχιμάνων

### Αἱ ἐπιδρομαὶ ἐξ Ἀνατολῶν

Εἰς τὸ κατωτέρω ἄρθρον του ὁ ἐξευρενητὴς Ἀττίλιο Γκάττι, ἀρχηγὸς μιᾶς Ἰταλικῆς ἐπιστημονικῆς ἀποστολῆς, ποὺ διέσχισε τὴν Ἀφρικὴν ἀπὸ τοῦ Ἀκρωτηρίου μέχρι Καΐρου, ἐμφανίζει μίαν περίεργον πτυχὴν τῆς ἱστορίας τῆς Μαύρης Ἠπείρου, εἰς τὴν ὁποίαν πιστεύει, ὅτι πρὸ χιλιάδων ἐτῶν ἐπέδραμον ὅλοι οἱ Ἀνατολικοὶ λαοί, καταπτίξαντες τὸν προηγμένον πολιτισμὸν τῶν ἰθαγενῶν Βοσχιμάνων ἡ Βούσμεν:

"Ἐνα ἀπὸ τὰ καταπληκτικώτερα εὑρήματα τῆς ἀποστολῆς μας εἶνε τὰ πρωτόγονα σχεδιάσματα τὰ ὁποῖα ἀνεκαλύψαμεν ἐπάνω εἰς ἕνα μεγάλον ὄγκον γρανίτου, λευκαν-θείσης ἐπιφανείας, κοντὰ εἰς τὴν περιοχὴν Μαρανδέλλας, τῆς νοτίου Ροδεσίας, ὅπου κατοικοῦν οἱ Βοσχιμάνοι ἡ Βούσμεν.

Τὰ σχεδιάσματα αὐτὰ παριστάνουν κοντούς, γυμνοὺς ἀνθρώπους (πρότυπα Βοσχιμάνων) μὲ τόξα καὶ βέλη, γύρω των δὲ ἄλλους ἀνθρώπους διπλοῦς τοὐλάχιστον κατ' ὄγκον καὶ μὲ τεράστια καὶ δυσαναλόγως μεγάλα μέλη. Κάτω ἀπὸ τὸν ὄμιλον αὐτόν, ὑπάρχει ζωγραφισμένη μία μεμονωμένη ἀλλ' ἐμφανῶς κυρίαρχος μορφή, μὲ τὸ τυπικὸν ἔνδυμα τῆς Ἀνατολῆς. Καὶ ἀκόμη πιὸ κάτω, ὅταν ἐκαθαρίσαμεν τὴν βάσιν τοῦ γρανιτώδους βράχου ἀπὸ τὰ χώματα, ἀνεύρομεν ἄλλην συνέχειαν τῆς εἰκόνος, σκηνὰς μάχης μεταξὺ τῶν κοντῶν ἀνθρώπων. Γύρω-γύρω ὁλόκληρος ἡ εἰκὼν αὐτὴ περιλαμβάνει ἄλλα σχεδιάσματα παριστάνοντα κοντοὺς πάντοτε ἀνθρώπους ποὺ κυνηγοῦν, ἀντιλόπας, ὀνάγρους, λέοντας, βουβάλους καὶ ἐλέφαντας.

Εἶνε τὸ φανταστικὸν βασίλειον τῆς ἐπὶ γρανίτου πρωτογόνου ζωγραφικῆς ἡ ὁποία προσπαθεῖ ν' ἀναπαραστήσῃ, μὲ μέσα ἐντελῶς πρωτόγονα ἀλλὰ χαρακτηριστικά, τὸ δρᾶμα ὁλοκλήρων αἰώνων, καὶ χιλιετηρίδων, χαμένων μέσα εἰς τὴν νύκτα τῆς προϊστορικῆς περιόδου τῆς νοτίου Ἀφρικῆς...

Οἱ εἰκονιζόμενοι κοντοὶ ἄνθρωποι ἔχουν ἀσφαλῶς ὡς πρότυπα τοὺς ἀρχαίους Βοσχιμάνους οἱ ὁποῖοι, τὴν ἐποχὴν ὅπου ἐσχεδιάσθησαν τὰ παράδοξα αὐτὰ σχεδιαγραφήματα ἐπὶ τῶν βράχων, ἦσαν ἀπόλυτοι κύριοι τῆς χώρας, πολὺ πρὶν ἀρχίσουν οἱ ἐναντίον των διωγμοὶ καὶ πόλεμοι ἄλλων ἰσχυροτέρων φυλῶν τῆς Ἀφρικῆς. Ἡ κυριότερα των ἀπασχόλησις ἦτο τότε τὸ κυνήγι τῶν ἀγρίων ζώων τὰ ὁποῖα κατὰ τὴν περίοδον ἐκείνην ἦσαν ἀφθονώτατα καὶ πολυποίκιλα, περιλαμβανομένων μερικῶν εἰδῶν ποὺ ἐξέλιπαν σήμερον ὄχι μόνον ἀπὸ τὴν περιφέρειαν ταύτην ἀλλὰ καὶ ἀπὸ ὁλόκληρον τὴν Ἀφρικήν.

Αἰῶνες ἐπὶ αἰώνων ἐπέρασαν ἔκτοτε. Τὸ ἔδαφος ὑψώθη βαθμηδὸν καὶ ἤρχισε νὰ καλύπτῃ τοὺς βράχους καὶ τὰ ὑψώματα. Ἔτσι ἐκαλύφθη κατὰ τὸ πλεῖστον τμῆμά του καὶ ὁ ἐκ γρανίτου βράχος ἐπάνω εἰς τὸν ὁποῖον ἀνεύρομεν τὰ σχεδιάσματα περὶ ὧν ὁ λόγος, ἀφοῦ προηγουμένως ἐνηργήσαμεν τεχνικὴν ἐκσκαφὴν τῶν γύρω χωμάτων.

Εἶνε χαρακτηριστικὸν τὸ γεγονὸς ὅτι οἱ Βοσχιμάνοι τεχνῖται ποὺ ἐσχεδίασαν τὰ σχεδιάσματα αὐτά, πρὸ ἀμνημονεύτων χρόνων, ἔπαιραν ὡς βάσιν τὰ ὑψηλότερα τμήματα τοῦ γρανιτώδους βράχου, τοῦ ὁποίου τὴν ἐπιφάνειαν θὰ ἐλείαναν ἀπὸ πρὶν ἐπὶ πολὺν καιρόν. Καὶ ὅταν ἡ χώρα των ἤρχισε νὰ κατακλύζεται ἀπὸ ξένους ἐπιδρομεῖς, τὰ σχεδιάσματα, ὡς χαραγμένα πολὺ ὑψηλότερα ἀπὸ τὸ ἔδαφος, ἔμεναν. Οἱ ἐπιδρομεῖς αὐτοὶ ἦσαν ἀσφαλῶς ἰσχυροί, πολὺ ἰσχυρότεροι τῶν ἰθαγενῶν καὶ καλύτερον ἐξοπλισμένοι, ντυμένοι δὲ καὶ κατὰ παράξενον τρόπον. Τοῦτο συνάγεται ἀπὸ μερικὰ σχέδια ποὺ παριστάνουν συμπλοκὰς μεταξὺ κοντῶν ἀνθρώπων γυμνῶν (τῶν Βοσχιμάνων) καὶ ὀψηλῶν ντυμένων μὲ παράδοξα ροῦχα, καὶ μὲ ὅπλα ἀκόμη πιὸ παράδοξα.

Αἱ ἐπιδρομαὶ αὐταὶ φαίνεται ὅτι ἐσυνεχίσθησαν ἐπὶ αἰῶνας. Φοίνικες, Βαβυλώνιοι, Αἰγύπτιοι, Κινέζοι, Ἰνδοί, ἐπέδραμαν ἀλληλοδιαδόχως, ἀλλ' ἡ σειρὰ τῶν ἐπιδρομῶν τούτων εἶνε ἀδύνατον νὰ καθορισθῇ ἐπακριβῶς. Ὅλοι οἱ ἐπιδρομεῖς αὐτοί, ἀνήκοντες εἰς φυλὰς τόσον διαφόρους, ἀναζητοῦσαν ἐν τούτοις ὅλοι τὰ ἴδια πράγματα, χρυσόν, σίδηρον, χαλκόν, καὶ ἄλλα πολύτιμα μέταλλα τῶν ὁποίων ἐγνώριζαν τὴν χρῆσιν. Οἱ ἐπιδρομεῖς, ἰσχυρότεροι, ἔγιναν βαθμηδὸν κατακτηταὶ τῆς χώρας. Καὶ ὑπεχρέωσαν τοὺς κοντοὺς καὶ ἀδυνάτους Βοσχιμάνους νὰ ἐργάζωνται εἰς τὰ μεταλλεῖά των, εἰς τὴν μεταφορὰν μεταλλευμάτων καὶ οἰκοδομησίμων ὑλῶν, ἕως ὅτου τὰ πτωχὰ αὐτὰ ὄντα μετεβλήθησαν σιγὰ σιγά, κάτω ἀπὸ τὸ μαστίγιον τῶν ὑπερποντίων ἐπιδρομέων, εἰς μύρμηκας ἐργαζομένους πανστρατιᾷ... Κατὰ πᾶσαν πιθανότητα, ὑπὸ τὸ μαστίγιον τῶν ἐπιδρομέων των οἱ Βοσχιμάνοι ἔκτισαν τὰ θαυμάσια, διὰ τὴν ἐποχήν των, οἰκοδομήματα ἐκεῖνα μεταξὺ τῶν ὁποίων ἐξέχει ἡ Μεγάλη Ζιμπάμπη καὶ τῶν ὁποίων τὰ πρότυπα παραμένουν ἄγνωστα. Ἦτο ἐποχὴ τότε, ἀπολύτου τρομοκρατίας, τὴν ὁποίαν πολὺ ἔξυπνα ἀποδίδει, εἰς τὴν εἰκόνα τὴν ὁποίαν ἀπεκαλύψαμεν ἐπάνω εἰς τὸν βράχον, ὁ Βοσχιμάνος τεχνίτης μὲ τὴν μοναχικὴν μορφὴν ἑνὸς Ἀνατολίτου ποὺ στέκει μόνος καὶ ἀπρόσβλητος κατὰ μέρος.

Ἀλλ' ἦλθε καιρὸς ὅπου οἱ ξένοι ἐπιδρομεῖς, ὅσον ἐξαφνικὰ εἴχαν ἔλθει, ἄλλο τόσον ἐξαφνικὰ ἐφύγαν. Τοῦτο ὅμως δὲν ἔσωσε τοὺς Βοσχιμάνους. Διότι νέοι τύραννοι ἀνεφάνησαν δι' αὐτούς, οἱ Βάντους. Παραμένει ἄγνωστον ἂν οἱ νέοι οὗτοι τύραννοι ἦσαν ἀπόγονοι τῶν πρώτων ἐπιδρομέων ἐκ τοῦ γάμου τούτων μὲ Βοσχιμανίδας γυναῖκας ἢ ἂν εἶχαν ἔλθει ἀπὸ ἄλλας μακρυνὰς χώρας. Γεγονὸς ὅμως εἶνε ὅτι οἱ νέοι αὐτοὶ κύριοι τοῦ ἐδάφους κατετυράννησαν ἐπίσης τοὺς Βοσχιμάνους, ἁρπάζοντες ἀπ' αὐτῶν τὰς γυναῖκάς των, τὸν χρυσὸν καὶ τὸ ἐλεφαντοστοῦν καὶ μεταχειριζόμενοι τούτους ὡς πραγματικοὺς δούλους. Τὸ γεγονὸς ὅτι τὰ ἐπὶ βράχου βοσχιμανικὰ σχεδιάσματα ποὺ ἀνεκαλύψαμεν σταματοῦν εἰς τὴν εἰκόνα ἑνὸς Βάντους, τὸν ὁποῖον παριστάνει ἀσφαλῶς ἕνας γίγας ποὺ ὑπάρχει εἰς τὰ ἐν λόγῳ σχεδιάσματα, δικαιολογοῦν τὴν ὑπόνοιαν ὅτι οἱ γίγαντες αὐτοὶ (οἱ Βάντους) ἐξουσιαν τοὺς ἀδυνάτους Βοσχιμάνους ὡς δούλους ἕξω τῆς πατρῴας χώρας των καὶ τοὺς διεσκόρπισαν ἀνὰ τὴν λοιπὴν Ἀφρικὴν μέχρις ὅτου ἡ ἄλλοτε πολυπληθὴς Βοσχιμανικὴ φυλὴ περιωρίσθη εἰς τὰ ὀλίγα λείψανα τὰ ὁποῖα ἀνευρίσκονται σήμερον εἰς τὰ πέριξ τῆς ἐρήμου Καλαχάρι.

Τὰ σχεδιάσματα αὐτὰ ἐπὶ τῶν βράχων, χαραγμένα μὲ τέχνην πρωτόγονον μὲν ἀλλὰ πλήρη ζωτικότητος καὶ δυναμικῆς κινήσεως, ἐμφανίζουν τὴν κρυμμένην καὶ ἄγνωστον Ἀφρικὴν διὰ τὴν ἐξερεύνησιν τῆς ὁποίας ἐξεκίνησεν ἡ ἀποστολή μας. Ἡ ἀποστολὴ αὐτὴ διήνυσεν ἤδη δύο χρόνια τὴν Ἀφρικήν, ἀσχολουμένη εἰς ἐρεύνας, τὰς ὁποίας ἔκαμεν εἰς τὴν Μοζαμβίκην, εἰς τὴν Νότιον Ἀγγλικὴν Ἀφρικήν, εἰς τὴν βόρειον καὶ νότιον Ροδεσίαν, πρὸς τὸν σκοπὸν ὅπως ἀποκαλύψῃ τὰ σκότη ποὺ περικαλύπτουν τὸν πολιτισμὸν τῶν Βοσχιμάνων, τὰς ἐπιδρομὰς τῶν λαῶν τῆς Ἀνατολῆς ἐναντίον τῆς νοτίου Ἀφρικῆς καὶ τὰς ἀρχὰς καὶ τὴν ἱστορίαν τῆς φυλῆς τῶν Βάντου. Εἰς τὴν περιοχὴν Μαρανδέλλας ἀνεκαλύψαμεν τάφους ἀρχαίους μὲ σκελετοὺς Βοσχιμάνων διασωθέντας χάρις εἰς τὴν σύστασιν τοῦ ἐδάφους. Ἐπίσης εἴχαμεν τὴν τύχην ν' ἀνακαλύψωμεν ἕνα ἄγνωστον μέχρι τοῦδε φρούριον τοῦ τύπου τῆς Ζιμπάμπης. Ἴσως εἰς τὴν ἀκρόπολιν αὐτὴν ἀνευρεθῇ κάποτε ἡ κλεὶς καὶ τῶν ἄλλων φρουρίων τοῦ ἰδίου εἴδους, τὰ ὁποῖα δὲν κατώρθωσαν νὰ γλυτώσουν, ὅπως αὐτό, ἀπὸ τὰς ἐπιδρομὰς καὶ τοὺς βανδαλισμοὺς τῶν χρυσοθηρῶν. Εἰς τὴν βόρειον Ροδεσίαν ἀνεκαλύψαμεν 13 σπήλαια ὅπου κατοικοῦσαν προτζόγονοι ἄνθρωποι, εἰς τὸ μεγαλύτερον δὲ ἐξ αὐτῶν ὑπῆρχαν ἐργαλεῖα λίθινα τῆς λεγομένης Μουστεριανῆς περιόδου, ἀνάμικτα μὲ ἄλλα τῆς τελειοτέρας νεολιθικῆς περιόδου. Ἐκεῖ μέσα ἐσκάψαμε καὶ ἀνεύρομεν τὰ λείψανα τοῦ παλαιοτέρου σιδηροχυτηρίου τῆς Ἀφρικῆς. Ἔτσι ἤρθαμε ἀντιμέτωποι τοῦ νεολιθικοῦ ἀνθρώπου καὶ τοῦ δράματος τῆς ζωῆς τοῦ προϊστορικοῦ τούτου ὄντος, κατὰ τὴν μεγάλην ἐκκίνησιν τοῦ ἀνθρωπίνου γένους ποὸς κατάκτησιν τοῦ Σιδήρου, 8.000 ἔτη π. Χ.

Πολεμισταὶ τῆς παλαιᾶς ἀφρικανικῆς φυλῆς τῶν Οὐνυαμουέζι

Ἡ Μικρὰ Ἀντάντ

## Ἡ νέα ὀργάνωσις καὶ οἱ σκοποὶ αὐτῆς

Ἄρθρον τοῦ κ. Ἰωάν. Γ. Σπυροπούλου,

τακτικοῦ καθηγητοῦ τοῦ Διεθνοῦς Δικαίου

ἐν τῷ Πανεπιστημίῳ Θεσσαλονίκης

1. Τὸ γεγονὸς τῆς ἀναδιοργανώσεως τοῦ ὑπὸ τὴν ὀνομασίαν «Μικρὰ Ἀντάντ» γνωστοῦ συνδέσμου κρατῶν, σπουδαιότατον διὰ τὴν περαιτέρω ἐξέλιξιν τῶν σχέσεων τῶν εὐρωπαϊκῶν κρατῶν, εἶνε χαρακτηριστικὸν διὰ τὴν σημερινὴν πολιτικὴν κατάστασιν τῆς Εὐρώπης. Δικαίως διὰ τοῦτο ἡ προσοχὴ τοῦ κοινοῦ στρέφεται πρὸς τὴν ὀργάνωσιν καὶ τοὺς σκοποὺς τῆς νέας ταύτης ἑνώσεως κρατῶν.

Αἱ νέαι σχέσεις τῆς Τσεχοσλοβακίας, Ρουμανίας καὶ Γιουγκοσλαυΐας, καθωρίσθησαν κατὰ τὴν τελευταίαν ἐν Γενεύῃ τακτικὴν συνεδρίασιν τῶν ἀντιπροσώπων τῆς Μικρᾶς Ἀντάντ. Ἐν συγκρίσει πρὸς τὸν παλαιὸν ὀργανισμόν, τὸ νέον καταστατικὸν παρουσιάζει μέγα βῆμα πρὸς στενωτέραν ἕνωσιν διὰ τῆς διοιργυίας ἑνιαίου πολιτικοῦ καὶ οἰκονομικοῦ ὀργανισμοῦ μὲ κοινὴν ἐξωτερικὴν πολιτικήν. Τὴν βάσιν τῶν μέχρι τοῦδε σχέσεων τῆς Τσεχοσλοβακίας, Ρουμανίας καὶ Γιουγκοσλαυΐας ἀπετέλουν τρεῖς συμβάσεις φιλίας καὶ συμμαχίας καταρτισθεῖσαι τῷ 1921 καὶ 1922 μεταξὺ τῶν τριῶν τούτων κρατῶν, ὡς καὶ ἓν πρόσθετον σύμφωνον τοῦ 1930 περὶ τῆς ὀργανώσεως τακτικῶν συναντήσεων τῶν ὑπουργῶν τῶν Ἐξωτερικῶν αὐτῶν.

Τὴν οὕτως ὑφισταμένην χαλαρὰν μᾶλλον ὀργάνωσιν ἔρχεται νὰ ἀναπτύξῃ καὶ συμπληρώσῃ τὸ νέον καταστατικόν, τὸ ὁποῖον ἀφ' ἑνὸς μὲν ἀνενέωσεν ἐπ' ἀόριστον τὰς ἤδη ὑφισταμένας συμβάσεις φιλίας καὶ συμμαχίας, ἀφ' ἑτέρου δὲ ἔθεσε τὰς ἐξῆς βάσεις διὰ τὴν ἐσωτερικὴν ὀργάνωσιν τῆς Μικρᾶς Ἀντάντ καὶ διὰ τὴν πολιτικὴν καὶ οἰκονομικὴν δρᾶσιν αὐτῆς.

"Ὡς πρὸς τὴν ὀργάνωσιν προβλέπεται ἡ ἵδρυσις κοινοῦ ὀργάνου, τοῦ ΜΟΝΙΜΟΥ ΣΥΜΒΟΥ

# ΠΡΩΙΑ ΩΡΑ 5η

## ΕΔΗΜΙΟΥΡΓΗΘΗ ΣΟΒΑΡΑ Καρρώ

ΣΟΠΗΡΟΣ, «Ο κόσμος ξαναγυρίζει».
ΑΡΓΥΡΟΠΟΥΛΟΥ, «Ο κύριος ομιλητής».

ΑΛΑΜΠΡΑ, «Ο Γιαννάκης».
ΚΕΝΤΡΙΚΟΝ (Ο Α. Κόμπαλης), «Ας μείνουμε φίλοι».
ΚΥΒΕΛΗΣ (Ι. Κουζέρης - Πετρίκας), «Ο Ελληνικός Θεός» Δ. Σκελλάρης».
ΟΛΥΜΠΙΑ, «Ο Ελληνικός Αλέξανδρος».
ΤΟΥΡΚΟΒΙΑΣ, Τσόκ, «Γι' αυτόν τον κόσμο».
ΦΑΛΗΡΟΝ, «Ο Θανάσης μου δεν λογαριάζει τίποτ' ακόμα».
ΕΛΛΑΣ-ΠΑΝΟΥΤ, «Ο Φωτεινομάγειρας ε. τιθέμενος».

Κινηματογράφοι

ΑΠΟΛΛΩΝ, «Ένα κορίτσι σαν κι' εμένα».
ΑΤΤΙΚΟΝ, «Ο ινδικός».
ΜΟΝΤΕΚΑΡΛΟ, «Η σουμπρέτα».
ΠΑΝΤΕΙΟΝ, «Ο Μπαμπάς μου λογαριάζει γι' αγάπη και φόρους».
ΟΥΦΑ, «Ένα κορίτσι σαν κι' εμένα».
ΠΑΝΘΕΩΝ, Κόμεδες, μου φτάν' την αγάπη σου».
ΣΚΑΛΑ, «Δόν Κιχώτης».
ΣΑΝΤΑΡΟΖΑ, «Ο κυρ Κωνσταν».
ΑΘΗΝΑΙΟΝ, «Η κυρία του κυρίου Αλεξανδρίνου», «Μάτια Χαρά».
ΑΛΑΣ, «Ο Γιάνος της νύκτας».
ΙΡΙΣ, «Σκοπός Σολομώντος».
ΒΡΕΤΑΝΙΑ, «Λίγων ζωών» του Βαγδάτου Μαλέζικης, «Πλήρωνε».
ΕΛΠΙΣ, «Η ωραία κυρία», «Το φαράω μας πάει φαντάρος».
ΡΟΞΙΑΛΑΡ, «Γαλαντίνα».

Πειραιώς

ΔΗΜΟΤΙΚΟΝ, 6 μ.μ., «Ο Μακρυγιάννης Μπαρμπαγιάννης».
ΕΛΛΑΣ, «Ο γιος».
ΣΠΑΝΤΖΙ, «Ένας άνθρωπος με καρδιά».
ΧΕΤ-ΝΑΤ, «Μπάτρα Πεταλούδα».

## Το ραδιοφωνον

ΑΝΒΟΥΡΣΟΝ (372 μ.) 9 μ.μ. Ρεσιτάλ τραγουδιών εις γερμανικήν γλώσσαν και τοῦ Ἀκόμου Πιστολ; συνθέσεις Σούμαν, Γιορ. Στράους, Ρίχαρντ Βάγκερ. 10 μ.μ. Φανταστικὴ μουσικοφαντασία.

ΒΑΡΣΟΒΙΑ (412.1 μ.) 6 μ.μ. Μουσικὴ δωματίου. 8.45 μ.μ. Ἀπόσπασμα ἐκ τοῦ ἔργου τοῦ Ἀρμάν Ντεμαρσάν «Ἑλληνικὴ μουσική. 9.45 μ.μ. Ζωρζ Μ. μ.μ. Ἑκατὸν χρόνια ἀπὸ τὸν θάνατον τοῦ Ἀλεξάνδρου Πούσκιν. 11.15 μ.μ. Ἀναμνήσεις ἀπὸ τὴν Ἀνατολὴν.

ΒΕΛΓΡΑΔΙΟΝ (431 μ.) 5.30 μ.μ. Ἀπόσπασμα ἐκ τοῦ ἔργου Ρόσσινι. 11 μ.μ. Ἐπίφασις: Κάσσιο: Δόν Ζουάν.

ΒΕΡΛΙΝΟΝ (418 μ.) 8.10 μ.μ. Τραγουδία. 8.40 μ.μ. Ποικίλον πρόγραμμα. 9.40 μ.μ. Ἐπίφασις τοῦ Ἀλφρέδ Ἀρ. 11.15 μ.μ. Ρεσιτὰλ τραγουδιῶν. 10.10 μ.μ. Ἀπόσπασμα ἐκ τοῦ ἔργου Ρόσσινι.

ΒΡΕΣΛΑΥ (318 μ.) 5.55 μ.μ. Ὑμνοι ἀπὸ τὴν ἐκκλησιαστικὴν μουσικὴν. 8.30 μ.μ. Ἀπόσπασμα ἐκ τοῦ ἔργου τοῦ ΒΑΓΝΕΡ: «Ταγκεϊζέρ». 10 μ.μ. Ἀπόσπασμα ἐκ τοῦ ἔργου τοῦ Ρόσσινι.

ΒΡΟΥΞΕΛΛαι (324 μ.) 6 μ.μ. Ποικίλον πρόγραμμα. 7.15 μ.μ. Ἐπίφασις Ἀλβέρ Ρουσέλ. 8.30 μ.μ. Ἀπόσπασμα ἐκ τοῦ ἔργου τοῦ ΒΑΓΝΕΡ: «Ταγκεϊζέρ».

ΒΟΥΔΑΠΕΣΤΗ (550 μ.) 6.30 μ.μ. Δίσκοι. 8 μ.μ. Θέατρον τραγουδιῶν. 9.30 μ.μ. Ἀπόσπασμα ἐκ τοῦ ἔργου τοῦ Ρόσσινι. 10.30 μ.μ. Ἀπόσπασμα ἐκ τοῦ ἔργου τῆς Ὀπέρας Δυόβινος: Ἐρνεστ Πρεγκοῦν, μαέστρος Ἀλφρέδ Ἀρ. Ἐμιλ. 11 μ.μ. Τζαζ. 12.15 π.μ. Τσιγγάνικα μουσικά.

ΒΟΥΚΟΥΡΕΣΤΙ (394 μ.) 6 μ.μ. Ποικίλον πρόγραμμα. 7.15 μ.μ. Ἐπίφασις Ἀλ. Κοντοῦ. 8.30 μ.μ. Ἀπόσπασμα ἐκ τοῦ ἔργου τοῦ ΒΑΓΝΕΡ: «Ταγκεϊζέρ».

ΔΕΥΤΑ (389 μ.) 5 μ.μ. Ὀργήσεις. 8.30 μ.μ. Ἐκτέλεσις τῆς «ΕΝΤΗΣ ΣΥΜΦΩΝΙΑΣ» τοῦ ΜΠΕΤΧΟΒΕΝ. Ἀναμ. ἀπὸ χορῳδίαν καὶ ὀρχηστρον, μαέστρος Ἀλ. Κλάϊν.

ΕΛΑΤΕ.

ΛΟΝΔΙΝΟΝ (Τσόκαρ, 335 μ.) 8.30 μ.μ. Ὀρχήστρα ἐξ 18 μουσικῶν. 10.15 μ.μ. Δίσκοι. 11 μ.μ. Ἀπόσπασμα ἐκ τοῦ ἔργου τοῦ Ρόσσινι.

ΛΟΝΔΙΝΟΝ (Μιδλάνδ, 398 μ.) 8.30 μ.μ. Ὀρχήστρα 9.30 μ.μ. Ὀρχήστρα συνοδεύει βιολονίστα. Λάϊ. Ἐκτέλεσις Λωρ Ἐλγκαρ (Ἐλγκαρ). Ἐκτέλεσις: «Ἐνοῦλα (εἰσαγωγή). Ἡπλαλοκ, ἀπόσπασμα. 10.30 μ.μ. Χόκεϊ 10 μ.μ. Ἀπόσπασμα ἐκ τοῦ ἔργου τοῦ Ρόσσινι.

ΛΟΝΔΙΝΟΝ (Ἐθνικὸς, 1554 μ.) 8.30 μ.μ. Ἀνοιξιάτικο ἐπιθεώρησις. 10.20 μ.μ. Ἀπόσπασμα ἐκ τοῦ ἔργου τοῦ Ρόσσινι: «Ὁ Ὑπνοβάτης».

# ΠΡΩΙΑ ΩΡΑ 5η

## ΛΑΜΒΑΝΕΙ ΔΙΑΣΤΑΣΕΙΣ ΤΟ ΖΗΤΗΜΑ ΤΗΣ ΔΙΩΞΕΩΣ ΤΩΝ ΕΒΡΑΙΩΝ ΕΝ ΓΕΡΜΑΝΙΑ

## ΟΛΑ ΤΑ ΕΒΡΑΪΚΑ ΚΑΤΑΣΤΗΜΑΤΑ ΕΝ ΓΕΡΜΑΝΙΑ ΕΚΛΕΙΣΘΗΣΑΝ

## ΔΗΛΩΣΕΙΣ ΤΟΥ ΧΙΤΛΕΡ

ΒΕΡΟΛΙΝΟΝ, 29. (Τρανζόσεαν). — Τηλεγραφήματα έκ Λονδίνου καὶ Ν. Ὑόρκης ἀγγέλλουν ὅτι εἰς τὸ Λονδίνον λεωφορεῖα αὐτοκίνητα περιέρχονται τὴν πόλιν μὲ ἐπιγραφὰς συνιστώσας μπουϊκοτὰζ κατὰ τῶν γερμανικῶν προϊόντων. Ἐπίσης εἰς διαφόρους ἀμερικανικὰς πόλεις ἔλαβον χώραν συγκεντρώσεις διαμαρτυρίας κατὰ τῆς πολιτικῆς τοῦ Χίτλερ.

Ἐν τῷ μεταξὺ τὰ ἀντίποινα ἤρχισαν εἰς διαφόρους γερμανικὰς πόλεις, ὅπου πολλὰ Ἑβραϊκὰ καταστήματα ἐκλείσθησαν, συνεστήθη δὲ εἰς τοὺς πολίτας νὰ μὴ ἀγοράζουν ἐμπορεύματα ἐξ αὐτῶν. Εἰς Βέρνιν Γκερίντε ἐτέθησαν φρουροὶ εἰς ὅλα τὰ Ἰσραηλιτικὰ καταστήματα ὡς καὶ ἐπιγραφαὶ μὲ τὰς λέξεις: «Θὰ μείνουν κλειστὰ μέχρις οὗ ὁ διεθνὴς Ἰουδαϊσμὸς παύσῃ τὸν ἀγῶνα του κατὰ τῆς Γερμανίας».

Εἰς τὸ Γκαίρλιτς οἱ Ἰουδαῖοι δικασταὶ ἀπεμακρύνθησαν διὰ τῆς βίας ἐκ τῶν δικαστηρίων, ἐνῷ εἰς τὴν Φραγκφούρτην συνελήφθησαν πολλοὶ Ἰσραηλῖται δικηγόροι.

---

ΛΟΝΔΙΝΟΝ, 29. (Ἀθην. Πρακτ.) — Ὁ ἐν Βερολίνῳ ἀνταποκριτὴς τοῦ Πρακτορείου Ρώϋτερ τηλεγραφεῖ ὅτι κατὰ τὸ σημερινὸν ὑπουργικὸν συμβούλιον ὁ Χίτλερ ἀναφερόμενος εἰς τὸ ζήτημα τῶν Ἰσραηλιτῶν εἶπεν·

«Ἐλήφθησαν πληροφορίαι ἐκ Λονδίνου καθ' ἃς ὀργανοῦται ἐκεῖ μποϋκοτὰζ κατὰ τῶν γερμανικῶν προϊόντων καὶ ὅτι καταβάλλονται προσπάθειαι εἰς Ν. Ὑόρκην ὅπως γίνῃ κάτι τὸ ἀνάλογον ἐκ μέρους τῶν ἐκεῖ Ἰσραηλιτῶν. Ἡ Κυβέρνησις λαμβάνει ἀντιστοίχως μέτρα ἐναντίον οἱαδήποτε βιαιοπραγίας κατὰ τῶν Ἰσραηλιτῶν. Ὁ Ἰουδαϊσμὸς ὀφείλει ν' ἀναγνωρίσῃ ὅτι ὁ Ἰσραηλιτικὸς πόλεμος κατὰ τῆς Γερμανίας θὰ ἔπληττε περισσότερον παντὸς ἄλλου τοὺς ἐν Γερμανίᾳ ἐγκατεσημένους Ἰσραηλίτας. Ἀναμφισβητήτως οἱ ἐν Γερμανίᾳ Ἰσραηλῖται ἀναμένουν τὸ κατ' αὐτῶν μποϋκοτὰζ τρέμοντες, ἐλπίζουν δὲ ὅτι τοῦτο θ' ἀνασταλῇ διότι θ' ἀπέβαινε καταστρεπτικὸν ἀλλὰ καὶ θὰ ἔφερεν εἰς δυσχερῆ θέσιν ἑκατοντάδας χιλιάδας χριστιανῶν διατελούντων εἰς τὴν ὑπηρεσίαν Ἰσραηλιτῶν. Οὕτοι ἐλπίζουν ὅτι ἡ προπαγάνδα περὶ βιαιοπραγιῶν θὰ παύσῃ, οὕτως ὥστε τὸ ἐθνικοσοσιαλιστικὸν κόμμα νὰ μὴ ἐφαρμόσῃ τὸ μποϋκοτὰζ, τὸ ὁποῖον ἤδη ἐξαπλοῦται εἰς διαφόρους πόλεις τῆς χώρας».

---

ΒΕΡΟΛΙΝΟΝ, 29. (Τρανζόσεαν). — Ἡ ὀργάνωσις τῶν Γερμανοεβραίων ἀπηύθυνεν ἐπιστολὴν πρὸς τὸν Πρόεδρον τοῦ Ράϊχ καὶ τὸν Καγκελλάριον Χίτλερ ἐν τῇ ὁποίᾳ ἀφοῦ τονίζεται ὅτι τὸ κηρυχθὲν μποϋκοτὰζ θὰ ἐπιφέρῃ πλήρη τὴν οἰκονομικὴν καταστροφὴν τῶν Ἰσραηλιτῶν, ὑποστηρίζεται ὅτι δὲν θὰ ἦτο δίκαιον δι' ἐνεργείας μεμονωμένων ἀτόμων νὰ πάσχουν οἱ Γερμανοὶ Ἰσραηλῖται. Προστίθεται ὅτι αἱ γερμανοεβραϊκαὶ ὀργανώσεις καταπολεμοῦν ἐπιτυχῶς δι' ὅλων τῶν εἰς τὴν διάθεσιν αὐτῶν μέσων τὸν ἀντιγερμανικὸν ἀγῶνα τὸν διεξαγόμενον εἰς ξένας χώρας. Ἐν τῇ ἐπιστολῇ ἀναφέρεται ἐπίσης ὅτι οἱ Γερμανοεβραῖοι ἐλπίζουν ὅτι ἡ γερμανικὴ κυβέρνησις δὲν θὰ καταργήσῃ τὰ δικαιώματά των οὔτε καὶ θ' ἀποκλείσῃ τὰς πιθανότητας τῆς διαβιώσεως εἰς τὴν πατρίδα εἰς τὴν ὁποίαν εἶναι πλήρως ἀφωσιωμένοι καὶ τῆς ὁποίας τὴν πρόοδον καὶ τὴν εὐημερίαν θεωροῦν ὡς ἱερὸν καθῆκον ἔχοντες τὴν ζωηρὰν ἐπιθυμίαν νὰ συνεργασθοῦν μὲ τὸν γερμανικὸν λαόν.

---

### ΣΧΟΛΙΑ ΤΟΥ ΓΕΡΜΑΝΙΚΟΥ ΤΥΠΟΥ

ΒΕΡΟΛΙΝΟΝ, 29. (Ἀθην. Πρ.). — Ἡ «Βερολίνιος Ἡμερησία» ἐν κυρίῳ ἄρθρῳ ἐπιτίθεται κατὰ τῆς προπαγάνδας τῆς ἀσκουμένης ὑπὸ τοῦ ξένου Τύπου διὰ τὰς δῆθεν βιαιοπραγίας ἐναντίον τῶν Ἰσραηλιτῶν.

Εἰς τοὺς ἀσκοῦντας τὴν προπαγάνδαν αὐτήν, δύναται τις νὰ ἐπιδείξῃ εἰς ἀπάντησιν — γράφει ἡ ἐφημερίς — τὸ μανιφέστον τοῦ ἐθνικοσοσιαλιστικοῦ κόμματος καὶ νὰ τοὺς εἴπῃ : 'Ἰδοὺ τί ἐπράξατε.

Τὸ ρηθὲν μανιφέστον ἀποτελεῖ ἀμυντικὴν ἐνέργειαν καὶ περιέχει τὴν διαταγὴν περὶ ἐνεργείας μεθ' ἡρεμίας καὶ πειθαρχίας. Τὸ ἐξωτερικὸν δέον ν' ἀναγνωρίσῃ ὅτι ἡ ἀμυντικὴ αὕτη δρᾶσις πλήττει ἀκριβῶς ἐκείνους, τοὺς ὁποίους δῆθεν ἡ προπαγάνδα τοῦ ἐξωτερικοῦ ἤθελε νὰ προστατεύσῃ. Ἐν ὀνόματι τοῦ ἀνθρωπισμοῦ αὐτοῦ, τὸν ὁποῖον ἐπικαλοῦνται οἱ δράσται τῆς προπαγάνδας περὶ φρικαλεοτήτων, πρέπει νὰ τοῖς ζητήσῃ τις ὅπως παύσουν ἐπὶ τέλους τὴν ψευδολόγον αὐτὴν πολιτικήν.

---

### Η ΕΣΩΤΕΡΙΚΗ ΚΑΤΑΣΤΑΣΙΣ ΕΝ ΓΕΡΜΑΝΙΑ

ΠΑΡΙΣΙΟΙ, 29. (Ἀθην. Πρακτ.). — Ἀγγέλλεται ἐκ Μονάχου ὅτι κατόπιν διαταγῆς τοῦ ἀρμοστεῦ οἱ ἰδιῶται οἱ κατέχοντες ὅπλα ἢ πυρομαχικὰ ὀφείλουν νὰ παραδώσουν αὐτὰ μέχρι τῆς 31ης λήγοντος εἰς τὰς ἀστυνομικὰς ἀρχὰς ἐπὶ ποινῇ φυλακίσεως καὶ προστίμου μέχρι 15 χιλιάδων μάρκων.

Ἡ σύνοδος τῶν ἐπισκόπων τῆς Φούλντα ἤρε τοὺς ἀφορισμοὺς κατὰ τινων ἐκ τῶν χιτλεριῶν ἡγετῶν ὡς καὶ τὴν ἀπαγόρευσιν τῶν εἰσόδου αὐτῶν καθ' ὁμάδας ἐν στολῇ εἰς τὰς ἐκκλησίας. Ἐπίσης ἐπέτρεψεν εἰς αὐτοὺς νὰ κοινωνοῦν τῶν Ἀχράντων Μυστηρίων. Ἡ ἀπόφασις αὕτη τῆς συνόδου ἐλήφθη κατόπιν τῆς τελευταίας ἀγορεύσεως τοῦ Χίτλερ ἐν τῇ ἐποίᾳ οὗτος ἐδήλωσεν ὅτι θὰ σεβασθῇ ἀπολύτως τὰ δικαιώματα τῆς Ἐκκλησίας.

Ἐκ τοῦ γραφείου τοῦ διαχειριστοῦ τῶν κτημάτων τοῦ τέως Κάϊζερ ἀνεκοινώθη ὅτι οὗτος δὲν προτίθεται νὰ ἐπανέλθῃ εἰς τὴν Γερμανίαν.

---

### ΚΟΜΜΟΥΝΙΣΤΙΚΗ ΣΥΝΩΜΟΣΙΑ

ΒΕΡΟΛΙΝΟΝ, 29. (Πρακτ. Τρανζόσεαν). — Ἐπικίνδυνος κομμουνιστικὴ συνωμοσία ἀνεκαλύφθη εἰς τὴν περιεχὴν τῆς Βετσφαλίας, ὅπου ἡ ἀστυνομία ἀνεκάλυψε δυναμιτιστικὴν ὀργάνωσιν μὲ κέντρον τὰ ἐργοστάσια τοῦ Ρεκλινχάουζεν. Ἀνευρέθησαν μεγάλαι ποσότητες ὅπλων καὶ ἐκρηκτικῶν ὑλῶν. Ἐνηργήθησαν τριάκοντα συλλήψεις.

Σκοπὸς τῆς ὀργανώσεως ταύτης ἦτο ἡ συστηματικὴ τρομοκρατησις τῆς περιοχῆς διὰ τῆς ἀνατινάξεως κτιρίων, γεφυρῶν καὶ τῆς ἐκτροχιάσεως τῶν σιδηροδρόμων. Καταχθόνιον μηχάνημα ἀνευρέθη πλησίον σιδηροδρομικῆς γραμμῆς.

---

## ΚΑΤΑΔΙΚΗ ΑΛΕΥΡΟΒΙΟΜΗΧΑΝΩΝ ΤΟΥ ΠΕΙΡΑΙΩΣ ΔΙ' ΟΦΕΙΛΑΣ ΕΙΣ ΤΟΝ ΔΗΜΟΝ

Ἐνώπιον τοῦ Προέδρου τῶν ἐν Πειραιεῖ Πρωτοδικῶν ἐξεδικάσθησαν χθὲς αἱ ἐνστάσεις τοῦ Δήμου Πειραιῶς, ἐκπροσωπηθέντος ὑπὸ τοῦ δημαρχεύοντος κ. Ρινοπούλου, κατὰ τῶν αἰτήσεων τῆς ὁποίας ὑπέβαλον αἱ ἀλευροβιομήχανοι κ.κ. Ἀβελφοὶ Κουμάνταροι, Καλαμάτης καὶ Γεωργῆς καὶ Νικολετόπουλος, οἱ ὁποῖοι ἐζήτουν νὰ ἀνασταλῇ ἡ ἐκτέλεσις κατασχέσεων ἀπὸ μέρους τοῦ Δήμου διὰ τὴν ἀναγκαστικὴν εἴσπραξιν τῶν κατακρατουμένων ζυγιστικῶν δικαιωμάτων του ἐπὶ τοῦ εἰσαγομένου σίτου.

Εἰς τὴν κατηγορίαν τῶν τοιούτων ὀφειλετῶν τοῦ Δήμου Πειραιῶς κατὰ τὸ λῆγον οἰκονομικὸν ἔτος, ἐναντίον τῶν ὁποίων, κατόπιν ἀποφάσεως τοῦ Πρωτοδικείου Πειραιῶς, ἐνετάλησαν δικαστικοὶ κλητῆρες νὰ προβοῦν εἰς κατάσχεσιν τῶν ἀλευρομύλων, ὑπάγονται οἱ ἑξῆς ἀλευροβιομήχανοι : Ἑταιρεία «Εὐρώτας» τῶν Ἀδελφῶν Κουμαντάρων διὰ δραχ. 242.436, Γεωργῆς καὶ Νικολετόπουλος διὰ δρ. 246.328, Δ. Καλαμάτης διὰ δρχ. 164.890, Ἑταιρεία Μύλων Πειραιῶς διὰ δρχ. 110.873, Β. Κωνσταντόπουλος διὰ δρχ. 212.515, Ἰ. Πανοῦτσος διὰ δρχ. 38.050, Τρύφων Ἰορδάνου διὰ δρχ. 28.463, Κ. Σαραντόπουλος διὰ δρ. 26.327 καὶ Ἀδελφοὶ Χρονόπουλοι διὰ δραχ. 15.201. Τὸ ὅλον ποσὸν τῶν ὀφειλῶν αὐτῶν ἀνέρχεται οὕτως εἰς δρχ. 1.085.082.

Ὁ κ. Πρόεδρος τῶν Πρωτοδικῶν ἀπέρριψε τὰς αἰτήσεις τῶν ἀλευροβιομηχάνων, κατόπιν δὲ τοῦτου δύναται ὁ Δῆμος νὰ προβῇ εἰς τὰς κατασχέσεις, ὄχι ὅμως καὶ εἰς προσωποκρατήσεις, διότι αἱ ἀλευροβιομηχανικαὶ ἐπιχειρήσεις ἔχουν μετατραπῆ εἰς ἀνωνύμους ἑταιρείας.

# ΑΙ ΤΕΛΕΥΤΑΙΑΙ ΕΙΔΗΣΕΙΣ ΤΗΣ ΝΥΚΤΟΣ

### ΣΥΣΚΕΨΙΣ ΔΙΑ ΤΟ ΕΞΩΤΕΡΙΚΟΝ ΧΡΕΟΣ ΤΗΣ ΕΛΛΑΔΟΣ

Εἰς τὸ ὑπουργεῖον τῶν Ἐξωτερικῶν συνεκροτήθη χθὲς τὴν μεσημβρίαν σύσκεψις τοῦ προέδρου τῆς κυβερνήσεως κ. Τσαλδάρη, τῶν ὑπουργῶν τῶν Ἐξωτερικῶν καὶ Οἰκονομικῶν κ. κ. Μαξίμου καὶ Λοβέρδου, τοῦ παρὰ τῇ Τραπέζῃ τῆς Ἑλλάδος συμβούλου κ. Φίνλεσον καὶ τοῦ κ. Ἰ. Μεταξᾶ.

Ἡ σύσκεψις παραταθεῖσα ὑπὲρ τὰς δύο ὥρας περιεστράφη ἀποκλειστικῶς εἰς τὸ ζήτημα τῆς ἐξυπηρετήσεως τοῦ ἐξωτερικοῦ δημοσίου χρέους καὶ τὰς συνεννοήσεις αἱ ὁποῖαι πρόκειται νὰ διεξαχθοῦν διὰ τὴν ρύθμισιν αὐτοῦ.

Ὁ παριστάμενος εἰς τὴν σύσκεψιν κ. Φίνλεσον ἀνεκοίνωσε, παρὰ τὸν ἰδιωτικὸν της χαρακτῆρα, ἐπιστολὴν τὴν ὁποίαν εἶχε λάβει καὶ ἥτις περιελάμβανεν ἀπόψεις τῶν Ἄγγλων ὁμολογιούχων σχετικῶς μὲ τὰς μελλούσας νὰ διεξαχθοῦν διαπραγματεύσεις.

Μολονότι οὐδὲν ἀνεκοινώθη ἐπὶ τῶν ἀπόψεων τούτων, ὑπῆρχον ἐν τούτοις πληροφορίαι καθ' ἃς οἱ Ἄγγλοι ὁμολογιοῦχοι φαίνονται προκρίνοντες ἀντὶ τῆς ἀποστολῆς ἀντιπροσώπων των εἰς Ἀθήνας πρὸς διεξαγωγὴν διαπραγματεύσεων μετὰ τῆς ἑλληνικῆς κυβερνήσεως τὴν ἀνάθεσιν τῆς εἰδικῆς ταύτης ἐντολῆς εἰς τοὺς τραπεζίτας, μέσῳ τῶν ὁποίων εἶχε γίνει ἡ ἔκδοσις τῶν ἐξωτερικῶν μας δανείων. Φαίνεται ἐπίσης ὅτι οἱ Ἄγγλοι ὁμολογιοῦχοι θεωροῦν ἐκκρεμὲς τὸ ζήτημα τοῦ ἐκ τῆς συμβάσεως Βαρβαρέσσου προβλεπομένου 35 % τὸ ὁποῖον θὰ ζητήσουν ὅπως περιληφθῇ πρὸς ρύθμισιν εἰς τὰς διεξαχθησομένας διαπραγματεύσεις.

Οἱ συσκεφθέντες κατέληξαν εἰς ὡρισμένας ἀποφάσεις ἐπὶ τῇ βάσει τῶν ὁποίων διετυπώθησαν καὶ διεβιβάσθησαν χθὲς τὸ ἀπόγευμα τηλεγραφικῶς πρὸς τὸν ἐν Λονδίνῳ πρεσβευτήν μας κ. Κακλαμάνον ὁδηγίαι.

Κατὰ τὰς πληροφορίας μας ἡ Κυβέρνησις ἐξακολουθεῖ θεωροῦσα ὅτι ἡ διεξαγωγὴ διαπραγματεύσεων ἐν Ἀθήναις εἶνε προτιμοτέρα, διότι θὰ δοθῇ οὕτω ἡ εὐκαιρία εἰς τοὺς ἀντιπροσώπους τῶν ξένων ὁμολογιούχων νὰ παρακολουθήσουν τὴν προσπάθειαν αὐτῆς διὰ τὴν ἀντιμετώπισιν τῶν οἰκονομικῶν ζητημάτων καὶ ἀντιληφθοῦν ἐκ τοῦ σύνεγγυς τὴν οἰκονομικὴν καὶ δημοσιονομικὴν κατάστασιν τῆς χώρας.

Καὶ εἰς τὰς ὁδηγίας αἱ ὁποῖαι διεβιβάσθησαν χθὲς τονίζεται ὅτι ἐφ' ὅσον οἱ ξένοι ὁμολογιοῦχοι δὲν θὰ ἤθελον νὰ ἀποστείλουν ἐνταῦθα ἀντιπροσώπους των πιστεύει ὅτι δὲν θὰ εἶχον ἀντίρρησιν ὅπως ἡ Κυβέρνησις ζητήσῃ ἀπὸ τὴν Δημοσιονομικὴν Ἐπιτροπὴν τῆς Κοινωνίας τῶν Ἐθνῶν τὴν ἀποστολὴν ἀντιπροσώπων της οἱ ὁποῖοι νὰ ἐξουσιοδοτηθοῦν καὶ παρ' αὐτῶν διὰ τὴν ρύθμισιν τοῦ ζητήματος τῶν ἐξωτερικῶν μας χρεῶν. Τοιαύτη αἴτησις δὲ θ' ἀφίστατο καὶ ἐναντι τῆς σημερινῆς λαϊκῆς πλειοψηφίας.

Κατὰ τὴν ἐπακολουθήσασαν συζήτησιν ὡμίλησαν ἀλληλοδιαδόχως πλεῖστοι βουλευταὶ καὶ γερουσιασταί. Ἡ ὁλότης τῶν ἀγορητῶν μὲ προφανῆ τὴν ἐπιδοκιμασίαν τῶν παρισταμένων ἐκηρύχθη ὑπὲρ τῆς καταργήσεως τῆς Γερουσίας, ἡ πρὸς τὴν ὁποίαν ἀντίθεσις τῆς πλειοψηφίας τοῦ ἑλληνικοῦ λαοῦ εἶνε ἔκδηλος. Ἐκ τῶν ὁμιλησάντων ἄλλοι ὑπεστήριξαν τὴν ἄμεσον διὰ τῆς σημερινῆς Βουλῆς κατάργησιν τῆς Γερουσίας, ἐρμηνεύοντες τὴν λαϊκὴν ἐτυμηγορίαν τῆς 5ης Μαρτίου ὡς ἐπιταγὴν πρὸς κατάργησιν τοῦ δευτέρου νομοθετικοῦ σώματος. Παρ' ἄλλων διετυπώθη ἡ ἀπόψις ὅπως ἡ Κυβέρνησις, χωρὶς νὰ παραμελήσῃ τὴν ἀντιμετώπισιν τοῦ οἰκονομικοῦ προβλήματος, χωρήσῃ εὐθὺς μετὰ τὴν ψήφισιν τοῦ προϋπολογισμοῦ εἰς τὴν μεταβολὴν τοῦ ἐκλογικοῦ νόμου καὶ τὴν αὐτοδιάλυσιν τῆς Βουλῆς ὥστε νὰ ἐνεργήσῃ κατὰ τὸν Ἰούνιον ἡ Ἰούλιον νέας ἐκλογὰς ἀναθεωρητικῆς Βουλῆς, ἡ ὁποία μεταρρυθμίζουσα τὸ Σύνταγμα— ὄχι πάντως κατὰ τὰς θεμελιώδεις διατάξεις του — νὰ ἀποφασίσῃ τὴν κατάργησιν τῆς Γερουσίας.

Οἱ ὁμιλήσαντες βουλευταὶ καὶ γερουσιασταὶ ὑπεστήριξαν τὴν γνώμην ὅτι, δεδομένων τῶν ἀπόψεων τῆς πλειοψηφίας ὅσον ἀφορᾷ τὴν τύχην τῆς Γερουσίας, θὰ ἔπρεπε νὰ μὴ μετάσχουν οἱ βουλευταὶ καὶ γερουσιασταὶ τῆς κυβερνητικῆς παρατάξεως εἰς τὴν αὐριανὴν ἐκλογὴν ἀριστίνδην γερουσιαστῶν ἢ ἐὰν μετάσχουν νὰ ρίψουν λευκὰ ψηφοδέλτια, εἰς ἔνδειξιν τῆς ἀντιθέσεώς των πρὸς τὸν θεσμόν.

Ὁ βουλευτὴς Ἀθηνῶν κ. Ἀθηνογένης, ἐκ μέρους τοῦ Ἐθνικοῦ Ριζοσπαστικοῦ κόμματος, καὶ ὁ βουλευτὴς Σάμης κ. Ἀλεξᾶτος, ἐκ μέρους τοῦ κόμματος τῶν Ἐλευθεροφρόνων, ὑπεστήριξαν καὶ οὗτοι τὴν ἄποψιν περὶ καταργήσεως τῆς Γερουσίας. Ὁ κ. Ἀλεξᾶτος ὑπέμνησεν ὅτι τὸ κόμμα τῶν Ἐλευθεροφρόνων, ὡς καὶ τὸ Λαϊκὸν, εἶχον κηρυχθῆ κατὰ τὴν ψήφισιν τοῦ Συντάγματος ἐναντίον τοῦ θεσμοῦ ὡς πολυτελοῦς καὶ ἀχρήστου.

Ὁ κ. Πρωθυπουργὸς λαβὼν μετὰ τὰς ἀγορεύσεις τῶν βουλευτῶν καὶ γερουσιαστῶν τὸν λόγον παρετήρησεν ὅτι ἡ συζήτησις ἐξέκλινε τοῦ θέματος διὰ τὸ ὁποῖον συνεκλήθη ἡ σύσκεψις, διότι θέμα τῆς συσκέψεως ἦτο ὁ καταρτισμὸς τοῦ ψηφοδελτίου ἀριστίνδην γερουσιαστῶν καὶ ὄχι ἡ λῆψις ἀποφάσεως διὰ τὴν τύχην τῆς Γερουσίας.

Ἐφ' ὅσον ὅμως, προσέθεσεν ὁ κ. Πρωθυπουργὸς, ἐξεδηλώθη ἔντονος ἡ γνώμη περὶ καταργήσεως τῆς Γερουσίας, παρίσταται ἀνάγκη νὰ διακοπῇ ἡ σύσκεψις διὰ σήμερον, ἵνα δοθῇ ἐν τῷ μεταξὺ ὁ καιρὸς εἰς τὴν Κυβέρνησιν νὰ κρίνῃ περὶ τοῦ πρακτέου καὶ νὰ εἰσηγηθῇ πρὸς τοὺς βουλευτὰς κεὶ γερουσιαστὰς τὴν λῆψιν τῶν ἐνδεδειγμένων ἀποφάσεων.

Κατὰ ταῦτα, καθώρισεν ὁ κ. Πρωθυπουργὸς, εἰς τὴν νέαν σύσκεψιν, ὁρισθεῖσαν διὰ τὴν μεσημέριαν σήμερον, εὐθὺς μετὰ τὴν ἐκλογὴν τοῦ Προέδρου τῆς Βουλῆς, εἰσηγουμένης τῆς Κυβερνήσεως, θὰ ληφθῇ ἀπόφασις ἐὰν ἡ κυβερνητικὴ παράταξις θὰ μετάσχῃ ἢ θ' ἀπόσχῃ τῆς αὐριανῆς ψηφοφορίας πρὸς ἐκλογὴν ἀριστίνδην γερουσιαστῶν καὶ ἐὰν ἀποφασιζομένης τῆς συμμετοχῆς θὰ καταρτισθῇ ψηφοδέλτιον ἐκ προσώπων τῆς ἐνεργοῦ πολιτικῆς ἢ προσώπων κύρους ξένων πρὸς τὴν πολιτικήν.

Εἰς τὸ σημεῖον τοῦτο διεκόπη ἡ σύσκεψις.

---

### Η ΕΠΑΚΟΛΟΥΘΗΣΑΣΑ ΣΥΝΕΔΡΙΑΣΙΣ

Εὐθὺς μετὰ τὴν διακοπὴν τῆς συσκέψεως οἱ παρόντες ὑπουργοὶ συνῆλθον ὑπὸ τὴν προεδρίαν τοῦ κ. Πρωθυπουργοῦ εἰς συνεδρίασιν παραταθεῖσαν ἐπὶ ὥραν καὶ πλέον.

Λόγῳ τῆς ἀπουσίας τοῦ κ. Κονδύλη καὶ ἄλλων ὑπουργῶν οἵτινες ἐνωρίτερον εἶχον ἀποχωρήσει τῆς συσκέψεως δὲν ἐλήφθη ὁριστικὴ ἀπόφασις ὅσον ἀφορᾷ τὴν στάσιν τὴν ὁποίαν θὰ εἰσηγηθῇ ἡ Κυβέρνησις σήμερον εἰς τοὺς βουλευτὰς καὶ γερουσιαστάς.

Ἐπεκράτησεν ἐν τούτοις ἡ γνώμη ὅπως οἱ βουλευταὶ καὶ γερουσιασταὶ τῆς Κυβερνητικῆς παρατάξεως προσέλθουν εἰς τὴν αὐριανὴν ἐκλογὴν ἀριστίνδην γερουσιαστῶν καὶ μετάσχουν τῆς ψηφοφορίας, ψηφίζοντες τὸ κυβερνητικὸν ψηφοδέλτιον. Ἐκρίθη ὅτι τοιαύτη ἐνέργεια κατ' οὐδὲν ἀτονεῖ τὰς ἀντιλήψεις τῆς κοινοβουλευτικῆς πλειοψηφίας ὡς πρὸς τὸν θεσμὸν τῆς Γερουσίας, οὔτε τὴν δεσμεύει διὰ τὰς μεταγενεστέρας ἀποφάσεις καὶ ἐνεργείας της ὅσον ἀφορᾷ τὴν τύχην τοῦ θεσμοῦ. Διότι μέχρι τῆς καταργήσεώς του ὁ θεσμὸς ὑφίσταται καὶ λειτουργεῖ τὰ δὲ κοινοβουλευτικὰ κόμματα δύνανται νὰ μετέχουν τῆς λειτουργίας του χωρὶς ν' ἀπεμπολοῦν τὰς ἀπόψεις ὡς πρὸς τὴν χρησιμότητα τοῦ θεσμοῦ.

---

### ΕΝΑΥΑΓΗΣΕΝ Η ΠΡΟΣΠΑΘΕΙΑ ΤΟΥ ΚΟΙΝΟΥ ΨΗΦΟΔΕΛΤΙΟΥ

Αἱ ἀναληφθεῖσαι ὑπὸ Φιλελευθέρων γερουσιαστῶν συνεννοήσεις διὰ τὸν καταρτισμὸν κοινοῦ ψηφοδελτίου ἐναυάγησαν ἀπὸ τῆς μεσημβρίας χθές, τοῦ κ. πρωθυπουργοῦ δηλώσαντος σαφῶς, ὅτι τὸ ἀποτέλεσμα τῶν τελευταίων ἐκλογῶν, καθ' ἃς ὁ λαὸς ἀπεφάνθη ἀκριβῶς ἐπὶ τῆς ἀντιθέσεως τῶν δύο παρατάξεων ἀποκλείει τὴν συεννόησιν αὐτῶν.

Εἰς τὸ καταρτισθησόμενον ὑπὸ τῆς ἀντιπολιτεύσεως κομματικὸν ψηφοδέλτιον θὰ περιληφθοῦν οἱ κ.κ. Παπαναστασίου, Σοφούλης, Μιχαλακόπουλος, Σκ. Ζερβός, Σεφεριάδης, καθηγητὴς τοῦ Πανεπιστημίου, ὑποδεικνυόμενος ὑπὸ προσφυγικῶν ὀργανώσεων, δύο φίλοι τοῦ κ. Καφαντάρη, οἱ κ.κ. Α. Ρωμᾶνος καὶ Π. Μερλόπουλος, ὁ κ. Μπακάλμπασης ὅστις ἐκλεγόμενος ἀριστίνδην γερουσιαστὴς θὰ παραιτηθῇ τοῦ ἀξιώματος τοῦ βουλευτοῦ Ροδόπης διὰ νὰ ἐκλεγῇ εἰς ἀναπληρωματικὴν ἐκλογὴν ὁ κ. Παπαναστασίου, ὁ ὁποῖος θὰ παραιτηθῇ ὅταν ἐκλεγῇ βουλευτὴς τοῦ ἀξιώματος τοῦ γερουσιαστοῦ διὰ νὰ καταλάβῃ τὴν θέσιν του ἐν τῇ Γερουσίᾳ ὁ κ. Ν. Μπακόπουλος κατόπιν νέας ἐκλογῆς. Ἐπίσης φέρεται ὡς πιθανωτάτη ἡ συμμετοχὴ εἰς τὸ ἀντικυβερνητικὸν ψηφοδέλτιον τοῦ κ. Κ. Ζαβιτσιάνου.

---

Τὴν 10 ½ π. μ. σήμερον θὰ γίνῃ ἡ ἐκλογὴ τοῦ Προέδρου τῆς Βουλῆς, τὴν 4 ½ μ.μ. δὲ ἡ ἐκλογὴ τῶν λοιπῶν μελῶν τοῦ Προεδρείου. Κατὰ τὴν ἐκλογὴν τοῦ Προέδρου ἡ ἀντιπολίτευσις θὰ ρίψῃ λευκὰ ψηφοδέλτια, κατὰ τὴν ἐκλογὴν δὲ τῶν λοιπῶν μελῶν τοῦ Προεδρείου ἴδιον ψηφοδέλτιον.

## Η ΧΘΕΣΙΝΗ ΣΥΣΚΕΨΙΣ ΤΩΝ ΚΥΒΕΡΝΗΤΙΚΩΝ ΒΟΥΛΕΥΤΩΝ ΚΑΙ ΓΕΡΟΥΣΙΑΣΤΩΝ

## Η ΜΕΓΑΛΗ ΠΛΕΙΟΝΟΤΗΣ ΤΩΝ ΣΥΣΚΕΦΘΕΝΤΩΝ ΕΚΗΡΥΧΘΗ ΥΠΕΡ ΤΗΣ ΚΑΤΑΡΓΗΣΕΩΣ ΤΗΣ ΓΕΡΟΥΣΙΑΣ

### ΑΠΟΦΑΣΕΙΣ ΔΙΑ ΤΗΝ ΕΚΛΟΓΗΝ ΤΩΝ ΑΡΙΣΤΙΝΔΗΝ ΓΕΡΟΥΣΙΑΣΤΩΝ

Εἰς τὸ Πολιτικὸν Γραφεῖον συνεκροτήθη χθὲς τὴν 6.30΄ μ.μ. ἡ προαγγελθεῖσα σύσκεψις τῶν κυβερνητικῶν βουλευτῶν καὶ γερουσιαστῶν. Παρέστησαν ὁ κ. Πρωθυπουργὸς, οἱ ὑπουργοί, ὁ ἀρχηγὸς τῶν Ἐλευθεροφρόνων κ. Μεταξᾶς καὶ ὅλοι οἱ ἐνταῦθα παρόντες βουλευταὶ καὶ γερουσιασταί. Ὁ κ. Κονδύλης ἀναρρωνύων ἐν Κηφισίᾳ δὲν ἠδυνήθη νὰ προσέλθῃ εἰς τὴν σύσκεψιν.

Ὁ κ. Πρωθυπουργὸς ἀνεκοίνωσεν ἐν ἀρχῇ πρὸς τοὺς συνελθόντας τὴν ἀπόφασιν τῆς Κυβερνήσεως ὅπως ὡς πρόεδρος τῆς Βουλῆς ὑποδειχθῇ ὁ κ. Βοζίκης, ὡς ἀντιπρόεδροι οἱ κ.κ. Σ. Μπαλάνος, Ἀντ. Ἀθηνογένης καὶ Καλκάνης, ὡς γραμματεῖς οἱ κ.κ. Ἰ. Μάλλωσης, Λ. Εὐταξίας, Βογιατζῆς καὶ Κ. Κανελλόπουλος καὶ ὡς κοσμήτορες οἱ κ.κ. Σ. Σχινᾶς καὶ Βασιλικός.

Τὸ ψηφοδέλτιον ἐνεκρίθη ὁμοφώνως ὑπὸ τῶν βουλευτῶν.

Ἐν συνεχείᾳ ὁ κ. Πρωθυπουργὸς ἀνεκοίνωσεν ὅτι ἀπὸ μέρους κύκλων τῆς Ἀντιπολιτεύσεως ἐγένοντο βολιδοσκοπήσεις διὰ τὸν καταρτισμὸν κοινοῦ ψηφοδελτίου ἐκλογῆς ἀριστίνδην γερουσιαστῶν. Ἡ προταθεῖσα συνεννόησις, ἐσυνέχισεν ὁ κ. Πρωθυπουργὸς, δὲν ἦτο δυνατὸν νὰ εὐθὺς ἀπὸ δεκτή, ἐφ' ὅσον εἶνε πρόσφατος ἀκόμη ἡ λαϊκὴ ἐτυμηγορία ἡ ὁποία ἀπεφάνθη σαφῶς ἐπὶ τῆς ἀντιθέσεώς μας πρὸς τὴν Ἀντιπολίτευσιν.

Προχωρῶν ὁ κ. Πρόεδρος τῆς Κυβερνήσεως ἀνεκοίνωσεν ὅτι προκειμένου νὰ καταρτισθῇ ἀμμγὲς ψηφοδέλτιον, τὸ ὁποῖον νὰ ὑποστηριχθῇ ὑφ' ὁλοκλήρου τῆς κυβερνητικῆς παρατάξεως, ἐπιθυμεῖ νὰ ἔχῃ τὰς γνώμας τῶν βουλευτῶν καὶ γερουσιαστῶν ὅσον ἀφορᾷ τὸν χαρακτῆρα τοῦ ψηφοδελτίου τούτου, ἐάν, δηλαδή, θ' ἀπαρτισθῇ ἀπὸ πρόσωπα τῆς ἐνεργοῦ πολιτικῆς ἢ ἀπὸ πρόσωπα κύρους ἐκτὸς ὅμως τῆς πολιτικῆς εὐρισκόμενα.

Ἀφῆκε νὰ ἐννοηθῇ ὁ κ. Πρωθυπουργὸς, ὅτι θὰ