ΤΙΜΗ ΦΥΛΛΟΥ ΔΡΧ. 1

ΔΙΕΥΘΥΝΤΗΣ
ΣΤΕΦ. Ι. ΠΕΣΜΑΖΟΓΛΟΥ

ΓΡΑΦΕΙΑ:
Ἐν Ἀθήναις Πανεπιστημίου 53, Τηλ. 3-01 καὶ 21. Ἐν Πειραιεῖ: Ἐφημ. «Σφαῖρα» τηλ. 36. Ἐν Θεσ)νίκῃ: ὁδ. Πλάτωνος (διαστ. Ἐγνατίας). Ἐν Πάτραις: Κορίνθου 98Α τηλ. 1-98. Τυπογραφεῖα: Στοὰ Πεσμαζόγλου.
ΤΗΛΕΓΡ. ΔΙΕΥΘΥΝΣΙΣ: ΠΡΩΙΑΝ,

ΞΑΣΕΛΙΔΟΣ

ΑΘΗΝΑΙ ΕΤΟΣ Ε' ΑΡ. 1699

Η ΠΡΩΪΑ

ΤΕΤΑΡΤΗ
10
ΣΕΠΤΕΜΒΡΙΟΥ 1930
Ἀνατ. ἡλ. 6.5'. Δύσις ἡλ. 6.39'.
ΜΗΝΟΔΩΡΑΣ - ΗΤΡΟΔΩΡΑΣ

Ο ΚΑΙΡΟΣ
Θερμ. μεγ. 30.4. ἐλαχ. 21.1. Ὑγρ. μετρία. Ἄνεμοι: μέτριοι. Θάλασσα: Ἰόνιον ἕως ὀλίγον τεταραγμ.
ΒΑΡΟΜΕΤΡΟΝ. 759.1

Η ΕΣΩΤΕΡΙΚΑ ΤΗΣ ΤΟΥΡΚΙΑΣ

ΑΙ ΣΥΓΚΡΟΥΣΕΙΣ ΤΗΣ ΣΜΥΡΝΗΣ

ΦΑΝΑΤΙΣΜΟΣ ΤΩΝ ΛΑΪΚΩΝ ΚΑΙ ΤΩΝ ΦΙΛΕΛΕΥΘΕΡΩΝ

Η ΕΛΕΥΘΕΡΙΑ ΚΑΙ Ο ΤΟΥΡΚΙΚΟΣ ΛΑΟΣ

ΕΞΗΚΡΙΒΩΜΕΝΗ ΕΚΘΕΣΙΣ ΤΩΝ ΓΕΓΟΝΟΤΩΝ

ΚΩΝ)ΠΟΛΙΣ, Σεπτέμβριος. ...ὶ ἀνταποκριτοῦ μας).—Τὰ γε...τα, τὰ ὁποῖα διεδραματίσθη... τῆς Σμύρνην ἐξ ἀφορμῆς τῆς ...ἀφίξεως τοῦ ἀρχηγοῦ τῆς ...πολιτεύσεως Φετχῆ βέη, ἀπέ..., καθὼς τὸ προέβλεπον με... ...σπαδοῦ τῆς ἰσμετικῆς πολι... ὅτι ἡ Τουρκία δὲν εἶναι ἀ... ἐντελῶς ὥριμος διὰ πλήρη ...ν ἐλευθερίαν. Ἀπὸ τῆς νυ... τῆς Πέμπτης, ὁ βαλῆς τῆς ...ς ἀπέστειλεν ἐνταῦθα ...ν πρωθυπουργὸν Ἰσμὲτ ...ν καὶ τὸν Πρόεδρον τῆς Δη...ρατίας μακρότατα τηλεγρα...τα, διὰ τῶν ὁποίων ἀφηγεῖ... ...ὶ ἐκτάσει τὰ γεγονότα. Τὸ ...ργεῖον τῶν Ἐσωτερικῶν εἶ... ...ἀποστέλλει, πρὸ τῆς ἀφίξεως ...ῦ φετχῆ βέη, διαφόρους ὁδηγί...

διαλύσῃ τοὺς διαδηλωτὰς καὶ νὰ ἐπαναφέρῃ προσωρινῶς τὴν τάξιν. Ἀλλὰ τὸ πλῆθος ἤρπασε τὸ πτῶμα τοῦ παιδιοῦ καὶ κατηυθύνθη πρὸς τὸ ξενοδοχεῖον «Ἰζμὶρ Παλάς», μὲ κραυγὰς καὶ κοπετούς. «Φετχῆ βέη, πάρε ἐκδίκηση!» ἐφώναζε τὸ πλῆθος. Τότε ὁ ἀρχηγὸς τοῦ φιλελευθέρου κόμματος ἐξῆλθεν εἰς τὸν ἐξώστην καὶ ἐξώκρισε τοὺς διαδηλωτὰς νὰ ἡσυχάσουν, λέγων εἰς αὐτούς: «Ὅσοι ἀγαποῦν τὴν Δημοκρατίαν ὀφείλουν ν' ἀποφεύγουν τὰ ἔκτροπα.» Ἐν τῷ μεταξὺ μέρος τοῦ πλήθους κατηυθύνθη πρὸς τὴν λέσχην τοῦ λαϊκοῦ κόμματος καὶ ἤρχισε νὰ λιθοβολῇ τὰ παράθυρα. Τὴν στιγμὴν ἐκείνην ἐντὸς τῆς λέσχης εὑρίσκετο ὁ ὑπουργὸς τῆς Δικαιοσύνης. Κατ' ἀρχὰς ἐ-

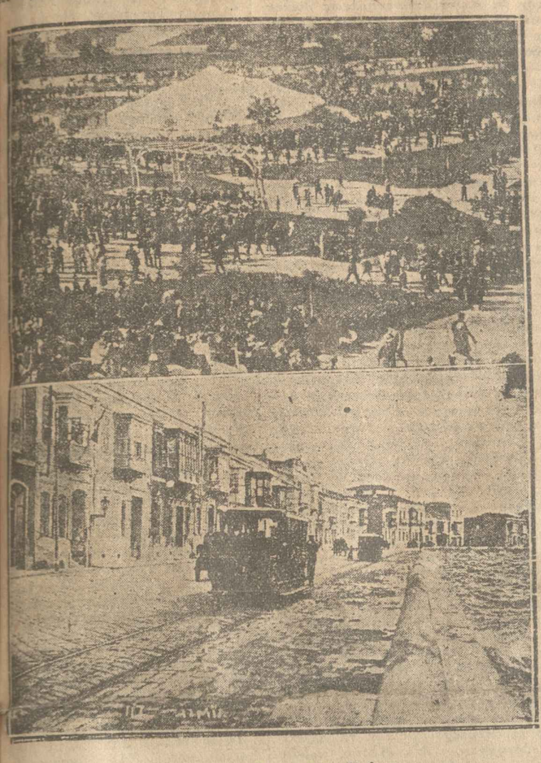

Ἄνω: Ὁ κῆπος τοῦ Μπαχρῆ Μπαμπᾶ ἐν Σμύρνῃ.
Κάτω: Ἡ προκυμαία τῆς Σμύρνης ὅπως εἶναι τώρα.

νομίσθη ὅτι ἐπρόκειτο περὶ ὀπαδῶν τοῦ λαϊκοῦ κόμματος, οἵτινες ἐπανήρχοντο ἐκ τῆς εἰς Μπαχρὶ Μπαμπὰ ὀργανωθείσης ἀντιδιαδηλώσεώς των. Ἀλλ' οἱ διαδηλωταὶ ἐφώναζον: «Κάτω τὸ λαϊκὸν κόμμα! Ζήτω ὁ Φετχῆ βέης!» Ἡ ὁδὸς Μπεϋλὲρ ἀπὸ τοῦ ἑνὸς ἄκρου εἰς τὸ ἄλλο παρουσίαζε τὸ θέαμα τρικυμισμένης θαλάσσης. Τότε ὁ ἐπιθεωρητὴς τοῦ λαϊκοῦ κόμματος Ζουχδῆ βέης, ὁ Μεχμὲτ Σαλὴχ βέης, πρώην πρόεδρος τοῦ ὑφαντουργείου τοῦ Κὰρς Γιάκα, ὁ φικρῆ βέης, μέλος τοῦ ἀεροναυτικοῦ συλλόγου καὶ ἄλλοι πολλοί, εὑρισκόμενοι εἰς τὴν λέσχην, ἐξῆλθον εἰς τὸν ἐξώστην καὶ ἠθέλησαν ν' ἀντιμετωπίσουν τοὺς διαδηλωτάς, φωνάζοντες: «Ζήτω ὁ Γαζῆς, ζητω ὁ' Ισμὲτ πασᾶς!» Ἀλλὰ αἱ κραυγαί των ἐπνίγησαν ἐν μέσῳ τοῦ θορύβου. Ἐν τούτοις ἕν μέλος τῆς λέσχης ἐχαρακτήρισε τοὺς διαδηλωτὰς ὡς «ἀτιμασμένον ἔθνος». Ἐπηκολούθησεν ἀφάνταστος ἐρεθισμός. Τὸ πλῆθος προσεπάθησε νὰ εἰσέλθῃ εἰς τὴν λέσχην, ἠμποδίσθη ὅμως ὑπὸ τῆς ἀστυνομίας καὶ τῆς χωροφυλακῆς, αἱ ὁποῖαι εἰδοποιηθεῖσαι τηλεφωνικῶς, κατέφθασαν ἐγκαίρως ὅπως ἀποσοβήσουν νέα ἔκτροπα. Οπωσδήποτε ἀρκετοὶ ἐμωλωπίσθησαν ἐκ τῶν ριπτομένων λίθων καὶ ἐτραυματίσθη σοβαρώτατα ὁ γραμματεὺς τοῦ ὑποκαταστήματος τῆς Φωκαίας.

Ἐλέγετο χθὲς τὸ ἑσπέρας (5 Σεπτεμβρίου) ὅτι κατόπιν τῶν γεγονότων αὐτῶν, ἡ Κυβέρνησις θὰ ἐκήρυττε τὸν στρατιωτικὸν νόμον ἐν Σμύρνῃ. Πληροφοροῦμαι ὅτι πραγματι ἡ Κυβέρνησις ἀντιμετώπισε τὴν λύσιν αὐτήν, ἀλλὰ τὸ μέτρον δὲν πρόκειται νὰ ἐφαρμοσθῇ, παρὰ μόνον ἂν ἐπαναληφθοῦν τυχὸν ἀνάλογα γεγονότα. Ὁ βαλῆς τῆς Σμύρνης ἔχει λάβει πρὸς τοῦτο ἀπόλυτον πληρεξουσιότητα. Περίεργον εἶναι τὸ γεγονὸς ὅτι ὁ ὑπουργὸς τῆς Δικαιοσύνης Μαχμοὺτ Ἐσσὰτ βέης εὑρίσκετο ἐν Σμύρνῃ κατὰ τὴν στιγμὴν τῶν ταραχῶν καὶ μάλιστα ἐντὸς τῆς λέσχης τοῦ λαϊκοῦ κόμματος. Οἱ ἀναγνῶσται τῆς «Πρωΐας» θὰ ἐνθυμοῦνται ἴσως ὅτι μεταξὺ αὐτοῦ καὶ τοῦ ἀρχηγοῦ τῆς ἀντιπολιτεύσεως Φετχῆ βέη εἶχε διεξαχθῆ πολεμικὴ σχετικῶς πρὸς τὴν τουρκικὴν δικαιοσύνην καὶ τὰ τουρκικὰ δικαστήρια. Εἶχε μάλιστα θρυληθῆ ὅτι εἰς τὸν Φετχῆ βέην ὠφείλετο ὁ κλονισμὸς τῆς θέσεως τοῦ ἐν λόγῳ ὑπουργοῦ ἐν τῇ Κυβερνήσει, κατόπιν τῶν πολυαρίθμων ἐναντίον του ἐπιθέσεων. Ὁπωσδήποτε ὁ Μαχμοὺτ Ἐσσὰτ βέης, ἐρωτηθεὶς τότε σχετικῶς, διέψευσε θεῖς τότε σχετικῶς, διέψευσε ζωηρότατα τὰ θρυλούμενα.

Πάντως τὰ γεγονότα τῆς Σμύρνης θὰ ἔχουν ποιάν τινα ἐπίδρασιν ἐπὶ τῆς μελλοντικῆς πορείας τοῦ λαϊκοῦ κόμματος. Ἂν τὰ γεγονότα αὐτὰ ἐξακολουθήσουν καὶ ἐπαναληφθοῦν τυχὸν καὶ εἰς ἄλλας πόλεις τῆς Τουρκίας, ἡ Κυβέρνησις θ' ἀναγκασθῇ νὰ λάβῃ μέτρα περιοριστικὰ τῆς ἐλευθερίας δράσεως τοῦ νέου πολιτικοῦ συγκροτήματος. Ὁ Φετχῆ βέης ἀπέστειλεν ὁ ἴδιος μακρότατον τηλεγράφημα πρὸς τὸν Κεμὰλ πασᾶν, καταφερόμενος κατὰ τοῦ

Η ΜΕΓΑΛΗ ΠΛΗΓΗ ΤΩΝ ΕΘΝΩΝ

ΤΟ ΦΑΣΜΑ ΤΗΣ ΑΝΕΡΓΙΑΣ

ΑΠΛΩΝΕΤΑΙ ΕΙΣ ΟΛΟΝ ΤΟΝ ΚΟΣΜΟΝ

ΕΝΑΣ ΤΡΟΜΑΚΤΙΚΟΣ ΥΠΟΛΟΓΙΣΜΟΣ

Τὸ φάσμα τῆς ἀνεργίας ἁπλώνεται συνεχῶς ἀπειλητικώτερον εἰς τὸν Παλαιὸν καὶ τὸν Νέον Κόσμον. Προσλαμβάνουσα διαστάσεις καθημερινῶς τρομακτικωτέρας, ἡ ἀνεργία ἐπεκτείνεται εἰς ὅλα τὰ πολιτισμένα καὶ ἡμιπολίτιστα Κράτη ἀπειλοῦσα μὲ καταστροφὴν τὰ ἄτομα καὶ μὲ ἐρήμωσιν τὰ ἔθνη.

Εἰς τὴν Εὐρώπην δὲν ὑπάρχει Κράτος, ποὺ νὰ μὴν ἀντιμετωπίζῃ τὴν καταστρεπτικὴν αὐτὴν θεομηνίαν τῆς μεταπολεμικῆς περιόδου—πλὴν μιᾶς μόνης ἐξαιρέσεως: τῆς Γαλλίας. Πράγματι, μέσα εἰς ἕνα κόσμον κατατρυχόμενον ἐκ τῆς οἰκονομικῆς κρίσεως, ἡ Γαλλία παρουσιάζει θέαμα μοναδικόν. Εἰς τὰ μέσα Αὐγούστου, κατὰ τὰς τελευταίας ἐπισήμους στατιστικάς, ὑπῆρχον μόνον 884 ἄνεργοι εἰς ὅλην τὴν χώραν. Ἐξ αὐτῶν 671 ἦσαν ἄνδρες καὶ 213 γυναῖκες. Ἐννοεῖται, ὅτι οἱ ἀριθμοὶ αὐτοὶ περιλαμβάνουν μόνον τοὺς καταγεγραμμένους ὡς ζητοῦντας ἐργασίαν ἢ τοὺς λαμβάνοντας κρατικὸν ἐπίδομα.

Οἱ ἄλλοι ἄνεργοι, οἱ περισσότεροι τῶν ὁποίων εἶναι ξένοι, ὑπολογίζονται εἰς πολλὰς ἑκατοντάδας· ἀλλὰ ἡ ὑπαρξίς των δὲν δύναται νὰ ἐπηρεάσῃ τὴν σταθερότητα τῆς γαλλικῆς εὐημερίας, ἡ ὁποία ἀποτελεῖ μοναδικὸν φαινόμενον εἰς τὸν μεταπολεμικὸν κόσμον.

Ἐὰν εἰσέλθωμεν εἰς τὴν Γερμανίαν θὰ εὑρεθῶμεν πρὸ ἐντελῶς διαφορετικῆς καταστάσεως. Ἡ χώρα αὕτη παλαίει μὲ ἕνα πρόβλημα ἀνεργίας ἄνευ προηγουμένου εἰς τὴν ἱστορίαν της. Οἱ τελευταῖοι ἐπίσημοι ἀριθμοὶ ἀναβιβάζουν τοὺς ἀνέργους της εἰς 2.840.070 ἄτομα. Εἰς τούτους δέον νὰ προστεθῇ μέγας ἀριθμὸς ἐργατῶν οἱ ὁποῖοι ἐργάζονται μὲ ἠλαττωμένας ὥρας ἐργασίας. Διὰ νὰ κατανοηθῇ τὸ βάρος, τὸ ὁποῖον οἱ ἄνεργοι οὗτοι ἀποτελοῦν διὰ τὸν κρατικὸν προϋπολογισμόν, ἂς σημειωθῇ, ὅτι ὅλοι σχεδὸν οἱ ἄνεργοι ἐν Γερμανίᾳ λαμβάνουν κρατικὸν ἐπίδομα κυμαινόμενον μεταξὺ τῶν 108—396 δραχμῶν τὴν ἑβδομάδα· ὅσον ἀφορᾷ τὰς ἠθικὰς συνεπείας τοῦ φαινομένου, ἂς ληφθῇ ὑπ' ὄψιν, ὅτι περὶ τὰ 15 ἑκατομμύρια ἀτόμων (εἰς ὅσα ὑπολογίζονται οἱ ἄνεργοι μετὰ τῶν οἰκογενειῶν των) συντηροῦνται μὲ τὸ γλίσχρον κρατικὸν ἐπίδομα τοῦ ἀνέργου προστάτου τῆς οἰκογενείας· καὶ τοῦτο ἐπὶ μῆνας, πολλάκις δ' ἐπὶ ἔτη.

Ἡ Ἰταλία, ὑπὸ τὸ φασιστικὸν καθεστὼς, δὲν δημοσιεύει γενικοὺς ἀ-

Τὸ πιὸ καρπερὸ δένδρο τῆς χρονιᾶς, ἡ ἀνεργία»
(Ἀπὸ τὸ περιοδικὸν «De Noten kraker» τοῦ Ἀμστερνταμ)

ριθμοὺς τῆς ἀνεργίας της· ἐκ τῶν συλλεγέντων ὅμως ὑπὸ τοῦ Διεθνοῦς Γραφείου Ἐργασίας στοιχείων, οἱ ἐν Ἰταλίᾳ ἄνεργοι ὑπολογίζονται εἰς 456.000 μὲ τὴν βεβαιότητα, ὅτι ὁ ἀριθμὸς αὐτὸς θὰ αὐξηθῇ τὸν χειμῶνα. Ἡ κρατικὴ πρόνοια εἰς τὴν χώραν τοῦ φασισμοῦ περιορίζεται μόνον εἰς τοὺς πληρώνοντας κανονικῶς τὰ ἀσφάλιστρα κατὰ τῆς ἀνεργίας. Πρὸ τοῦ κοινωνικοῦ ὅμως κινδύνου, τὸν ὁποῖον ἀποτελεῖ ἡ ὕπαρξις ἀνέργων στερουμένων τῶν πάντων, ἡ φασιστικὴ Κυβέρνησις κατέστρωσεν εὐρύτατα σχέδια δημοσίων ἔργων διὰ τὸν ἐρχόμενον χειμῶνα, συνεπάγοντα δαπάνην 22 ἑκατομμυρίων λιρῶν. Πλὴν τούτου, ἐντολὴ τοῦ Κράτους, οἱ διάφοροι δῆμοι καταστρώνουν ἐπίσης προγράμματα δημοσίων ἔργων πρὸς ἀνακούφισιν τῆς κατὰ τόπους ἀνεργίας.

Καὶ τῆς Σοβιετικῆς Ρωσσίας οἱ ἀριθμοὶ δὲν θεωροῦνται ἀπολύτως ἀξιόπιστοι. Κατὰ τὰς ἐπισήμους στατιστικάς, ἡ Ρωσσία εἶναι ἡ μόνη χώρα ὅπου ἡ ἀνεργία βαίνει σταθερῶς ἐλαττουμένη κατὰ τὸ 1930. Διὰ πρώτην φορὰν ἀπὸ τῆς Ἐπαναστάσεως ὁ ἀριθμὸς τῶν ἀνέργων παρουσιάζεται ὡς κατώτερος τοῦ ἑκατομμυρίου. Ἀλλ' αἱ σοβιετικαὶ στατιστικαὶ περιλαμβάνουν μόνον τοὺς ἐργάτας ἀνέργους. Ἀποκλείουν τὰ λεγόμενα μὴ προλεταριακὰ στοιχεῖα, τοὺς πρώην γαιοκτήμονας καὶ ἀστούς, οἱ ὁποῖοι, καὶ νὰ θέλουν, δὲν δύνανται νὰ ἐγγραφοῦν μέλη τῶν ἐργατικῶν σωματείων καὶ συνεπῶς τῶν Γραφείων Ἐργασίας. Οἱ ἐν Γενεύῃ καταρτισθέντες πίνακες ἀναβιβάζουν τοὺς ἐν Ρωσσίᾳ ἀνέργους εἰς 3 ἑκατομμύρια.

Ἐὰν ἔλθωμεν εἰς τὴν Ἀγγλίαν, εἶναι γνωστὸν, ὅτι ἡ κατάστασις ἐκεῖ εἶναι αὐτόχρημα τραγικὴ, τόσον λόγῳ τοῦ ἀριθμοῦ τῶν ἀνέργων, ὅσον καὶ κυρίως διότι εἰς τὴν χώραν αὐτὴν, ἐστίαν ἄλλοτε τοῦ βιομηχανικοῦ πλούτου, ἡ ἀνεργία ἔχει προσλάβει χαρακτῆρα χρονίου νοσήματος, ἀποτελοῦσα μίαν κινδυνώδη πληγὴν εἰς τὸν ὀργανισμὸν τῆς Μητροπόλεως τῆς μεγάλης Αὐτοκρατορίας. Κατὰ τὴν συγχρωτηθεῖσαν πρὸ δεκαημέρου σύσκεψιν τῆς εἰδικῆς ἐπιτροπῆς ἐν Λονδίνῳ, διεπιστώθη ἐπιδεινωσις τῆς καταστάσεως. Πράγματι, τὴν 25ην Αὐγούστου ὁ ἀριθμὸς τῶν ἀτόμων τῶν ἐγγεγραμμένων εἰς τὰ βιβλία τῶν ἀνέργων ἀνῆλθεν εἰς 2.039.702, ἤτοι ἐσημειώθη αὔξησις 21.745 ἔναντι τῆς προηγουμένης ἑβδομάδος καὶ 883.899 ἔναντι τῆς ἀντιστοίχου ἐποχῆς τοῦ παρελθόντος ἔτους. Ἂς σημειωθῇ ὅτι τῷ 1922 ὁ ἀριθμὸς τῶν ἀνέργων ἦτο 2.143.000 καὶ ὅτι ἀπὸ τοῦ 1923 ὁ ἀριθμὸς αὐτὸς οὐδέποτε κατῆλθε κάτω τοῦ ἑνὸς καὶ ἡμίσεος ἑκατομμυρίου, τῷ δὲ 1926 ἀνῆλθεν εἰς 2.965.000!

Μία χώρα ἔμενε, τῆς ὁποίας τὸ ὄνομα ἐθεωρεῖτο συνώνυμον τῆς μυθώδους εὐημερίας: ἡ Ἀμερικὴ ἡ μᾶλλον αἱ Ἡνωμέναι Πολιτεῖαι τῆς Βορείου Ἀμερικῆς. Ἀλλὰ καὶ ἐκεῖ ἡ συμφορὰ ἐνέσκηψεν αἰφνιδίως, ταχύτατα δὲ προσέλαβε διαστάσεις ἀνευ προηγουμένου καὶ εἰς αὐτὴν τὴν ἀτυχῆ Εὐρώπην. Ἐπίσημος στατιστικὴ τῶν ἀνέργων τῶν Ἡνωμένων Πολιτειῶν δὲν ὑπάρχει καὶ τοῦτο διότι δὲν ἔχουν θεσπισθῇ κοινωνικαὶ ἀσφαλίσεις, οὔτε ἐπιδόματα ἀνεργίας ὑπὸ τοῦ Κράτους. Τώρα μόνον, πρὸ τοῦ μεγέθους τοῦ κινδύνου μελετᾶται ἐντάχει ἡ λῆψις μέτρων προνοίας καὶ περιθάλψεως, ὁ δὲ Χοὺβερ, ὁ κατὰ τραγικὴν εἰρωνείαν ἀποκαλούμενος «Πρόεδρος τῆς εὐημερίας», συνιστᾷ εἰς τὰς πόλεις καὶ τὰς πολιτείας τὴν ἐντατικὴν ἐκτέλεσιν ἔργων καὶ τὴν διάθεσιν τῶν πλεονασμάτων των εἰς παραγγελίας πρὸς ἐνίσχυσιν τῆς βιομηχανικῆς παραγωγῆς.

Εἰς τὰς Ἡνωμένας Πολιτείας, λοιπόν, οἱ ἐπίσημοι, μετὰ τὴν κρίσιν τοῦ Ὀκτωβρίου τοῦ 1929, ὡμολόγησαν τὴν ὕπαρξιν 3 ἑκατομμυρίων ἀνέργων. Κατόπιν ὁ ἀριθμὸς αὐτὸς ἀνῆλθε εἰς 4.500.000. Πρὸ ἑβδομάδος ὁ γερουσιαστὴς Οὐίλλιαμ Στήνουαρτ, ἀσχολούμενος μὲ τὴν οἰκονομικὴν κατάστασιν τῆς χώρας καὶ τὴν ἐπέκτασιν τῆς ἀνεργίας, ἐτόνισεν ὅτι, ἐὰν ὁ σταθερὸς ἀριθμὸς τῶν ἀνέργων εἶναι, κατ' ἐλάχιστον ὅρον, 5 ἑκατομμύρια, ὁ ἀριθμὸς αὐτὸς εἶναι πολὺ κατώτερος τοῦ πραγματικοῦ εἰς ὡρισμένας ἡμέρας τῆς ἑβδομάδος, καθ' ἃς οἱ ἄνεργοι ἀνέρχονται εἰς 7 καὶ εἰς 9 ἀκόμη ἑκατομμύρια!

Μετὰ τὰς μεγάλας αὐτὰς βιομηχανικὰς χώρας, ἔπονται αἱ μικρότεραι μὲ ἀριθμοὺς ἐξ ἴσου ἐντυπωτικούς:

Αὐστρία	239.000
Ὁλλανδία	36.000
Πολωνία	289.000
Ρουμανία	13.000
Νοτιοσλαυΐα	10.000
Ἰαπωνία	315.000 κλπ. κλπ.

Ἐννοεῖται ὅτι εἰς τὰς μικρὰς χώρας οἱ ἐπίσημοι αὐτοὶ ἀριθμοὶ ὑστεροῦν κατὰ πολὺ τῶν πραγματικῶν, ἀφ' ἑνὸς διότι δὲν ὑπάρχουν κρατικοὶ ὀργανισμοὶ βοηθείας τῶν ἀνέργων, ἀφ' ἑτέρου δὲ διότι οἱ ἐργάται δὲν εἶναι ὅλοι συνησπισμένοι εἰς ἐργατικὰς ὀργανώσεις. Ὅσον ἀφορᾷ τὴν Ἑλλάδα, πρόσφατος ἔρευνα τῆς «Πρωΐας» κατέδειξεν, ὅτι τὸ ἀρμόδιον ὑπουργεῖον δὲν ἔχει συγκεκριμένα στοιχεῖα νὰ παρουσιάσῃ, οὐδὲ ἰδιώτης ἀσχολούμενος μὲ τὰ ἐργατικὰ ὀργανώσεις ἀναβιβάζουν τοὺς ἀνέργους... εἰς 580.000 περίπου ἐργατῶν, εἰς 170 ἢ 125 χιλιάδας κατὰ προσέγγισιν.

Εἶναι ἀδύνατον νὰ ὑπολογισθῇ ὁποῖον πλουτισμὸν θὰ ἀπετέλει διὰ τὰς χώρας των καὶ διὰ τὸν κόσμον ἡ ἐργασία τῶν ἑκατομμυρίων αὐτῶν ἀνθρώπων, οἱ ὁποῖοι ἐπὶ ἔτη οὐδὲν παράγουν, ἐνῷ πρότερον ἦσαν ὅλοι στοιχεῖα παραγωγικά. Ἀνυπολόγιστος εἶναι ἐπίσης ἡ ζημία, ἡ ὁποία προκύπτει ἐκ τῆς ἀνεργίας καὶ τῆς ἀκάρπου συντηρήσεώς των. Ἕνας μόνον ἀριθμός, ἀναφερόμενος εἰς μίαν μόνον χώραν, ἡμπορεῖ νὰ δώσῃ μίαν ἰδέαν τοῦ πόσον στοιχίζει ἡ συντήρησις τῶν ἀνθρώπων αὐτῶν. Εἰς τὴν Ἀγγλίαν ἡ ἀνεργία ἔχει στοιχίσει εἰς τὸ Κράτος, ἀπὸ τοῦ 1920 μέχρι τοῦ τέλους τοῦ 1929, κατὰ τοὺς ὑπολογισμοὺς Γάλλου εἰδικοῦ, 100 δισεκατομμύρια δραχμάς!

βαλῆ τῆς Σμύρνης, ὁ ὁποῖος θεωρεῖται ἄλλωστε ὡς εἷς τῶν πλέον φανατικῶν ὀπαδῶν τοῦ ἰσμετικοῦ κόμματος. Ἐν τῷ πρὸς τὸν Ἀρχηγὸν τοῦ Κράτους τηλεγραφήματί του, ὁ ἀρχηγὸς τῆς ἀντιπολιτεύσεως δηλοῖ ὅτι θὰ παραιτηθῇ πάσης πολιτικῆς δράσεως ἂν ἀποδειχθῇ ὅτι στοιχεῖα ἀνεύθυνα ἐκμεταλλεύονται τὴν δρᾶσίν του καὶ τὴν δημιουργίαν τοῦ νέου κόμματος, ὅπως προκαλοῦν ἐσωτερικὰς ταραχάς. Προσθέτει ὅτι θὰ παρητεῖτο τότε ἀπὸ τὸ νέον κόμμα, τὸ ὁποῖον θὰ κατέρρεε τοιουτοτρόπως ἐλλείψει ἀρχηγοῦ. Ἀπὸ τῆς ἀπόψεως αὐτῆς, ἡ συμφωνία εἶναι ἀπόλυτος μεταξὺ τοῦ Κεμὰλ καὶ τοῦ Φετχῆ βέη, καθὼς βεβαιοῦται εἰς τοὺς ἀμέσους πρὸς τὸν Πρόεδρον τῆς Δημοκρατίας προσκειμένους κύκλους.

Ἐν τῷ μεταξὺ ἡ κατάστασις ἐν Σμύρνῃ εἶναι ἀρκετὰ τεταμένη, οὐδεὶς δὲ δύναται νὰ προϊδῇ ποιαν ἐξέλιξιν θὰ λάβουν τὰ ἐσωτερικὰ τῆς Τουρκίας.

Ἡ "Μὶς Ὑφήλιος 1930"

Ἡ «Μὶς Βραζιλία» Δνὶς Γιολάνδα Περέϊρα, τὴν ὁποίαν οἱ συμπατριῶταί της ἐξέλεξαν Μὶς Ὑφήλιον κατὰ τὸν προχθεσινὸν διαγωνισμὸν καλλονῆς εἰς Ρίον Ἰανέϊρον

ΦΥΣΙΟΓΝΩΜΙΑΙ ΤΩΝ ΓΡΑΜΜΑΤΩΝ

ΑΠΕΘΑΝΕΝ Ο ΠΟΙΗΤΗΣ ΤΟΥ ΕΡΩΤΟΣ

Ο ΖΩΡΖ ΝΤΕ ΠΟΡΤΟ-ΡΙΣ ΚΑΙ ΤΟ ΕΡΓΟΝ ΤΟΥ

ΠΑΡΙΣΙΟΙ, Σεπτέμβριος. (Τοῦ ἀνταποκριτοῦ μας). — Μία φυσιογνωμία τοῦ γαλλικοῦ θεάτρου, γνωστὴ ἀπὸ πολλῶν ἐτῶν εἰς τὸ ἑλληνικὸν κοινόν, ὁ Ζὼρζ ντὲ Πόρτο - Ρὶς ἀπέθανε. Ἐνεφανίσθη κατὰ πρῶτον ὡς ποιητής, ἀλλὰ τόσον οἱ Γάλλοι ὅσον καὶ οἱ θαυμασταί του εἰς τὸ ἐξωτερικόν, κυρίως ὡς δραματικὸν συγγραφέα τὸν γνωρίζουν. Ἦτο ὁ συγγραφεὺς ποὺ ἐζωγράφισε ὅσον κανεὶς ἄλλος τὸ μεγάλο δρᾶμα τοῦ ἔρωτος. Καὶ δὲν εἶδε τὸ θέμα του ἀπὸ μίαν μόνον πλευράν, ἀλλὰ ἀπὸ πολλάς. Τὸ ὄνομά του ἐκυριάρχησεν εἰς τὴν γαλλικὴν σκηνὴν καθ' ὅλον τὸ τέλος τῆς παρελθούσης ἑκατονταετηρίδος καὶ τὰς ἀρχὰς τῆς παρούσης μέχρι τοῦ εὐρωπαϊκοῦ πολέμου. Καὶ μετὰ τὸν πόλεμον δὲν ἐλησμονήθη ὁ Πόρτο - Ρίς. Ἀκόμη σήμερον ἡ κ. Βαλασάκη μὲ ἕναν θίασον πρωτοπορείας παίζουν Πόρτο - Ρίς. Ἀτυχῶς μετὰ τὸν πόλεμον ὁ συγγραφεὺς τῶν «Περασμένων» ἔπαυσε πλέον νὰ δίδῃ ὡραῖα ἔργα εἰς τὸ θέατρον. Καὶ σιγὰ-σιγὰ οἱ φίλοι του καὶ οἱ θαυμασταί του, ὀλίγος ὀλίγος ἐθλίψιν, ἔβλεπαν τὸν διαπρεπῆ δραματουργὸν νὰ ἐξασθενῇ, ἕως ὅτου προχθὲς μετὰ μίαν ἀσθένειαν ὀλίγων ἑβδομάδων ὁ Πόρτο - Ρὶς ὑπέκυψεν εἰς τὸ μοιραῖον περιστατικὸν τοῦ θανάτου.

Ὁ Ζὼρζ ντὲ Πόρτο - Ρὶς ἐγεννήθη εἰς τὸ Μπορντὸ εἰς τὰς 20 Μαΐου 1849. Ὁ πατέρας του ἦτο Γασκῶνος, Ἰταλικῆς ὅμως καταγωγῆς καὶ ἡ μητέρα του ἀπὸ τὴν Ἀθηνῶν ἀπὸ οἰκογένειαν ἡ ὁποία εἶχεν ἐγκατασταθῇ ἐκεῖ ἀπὸ τοῦ δεκάτου ἑβδόμου αἰῶνος. Ὀλίγον καιρὸν μετὰ τὴν γέννησιν τοῦ Πόρτο - Ρίς, οἱ γονεῖς του μὲ τὰ τέσσαρα παιδιά των ἐγκατεστάθησαν εἰς Βαλπαρέζο ὅπου ἔμειναν ὀκτὼ χρόνια, ἐπανῆλθον δὲ μετὰ καὶ ἐγκατεστάθησαν εἰς τὸ Παρίσι. Ἐκεῖ ὁ πατέρας Πόρτο - Ρὶς διωρίσθη διαχειριστὴς εἰς τὴν Μπούφ - Παριζιέν.

Κατὰ τὴν ἐποχὴν ἐκείνην ὁ Ζὼρζ ντὲ Πόρτο - Ρίς, ἐσπούδαζεν εἰς τὸ νὰ οἰκοτροφεῖον ἀπὸ τὸν ὁποῖον ἀπεφοίτησε εἰς ἡλικίαν δεκαεξῆ χρόνων καὶ διωρίσθη γραφεὺς εἰς ἕναν τραπεζίτην. Ἐπειδὴ ὅμως ἠσχολεῖτο περισσότερον μὲ τὴν ἀνάγνωσιν τοῦ Βίκτωρος Οὐγκὼ καὶ τὴν ἀπαγγελίαν περικοπῶν ἀπὸ τὸ Ρουϊ-Μπλὰς καὶ τὴν Μαρίὸν Ντελόρμ, ὁ τραπεζίτης ἔκρινεν ὅτι αἱ ἀπασχολήσεις αὐτοῦ τοῦ εἴδους δὲν ἦτο κατ' οὐδένα τρόπον δυνατὸν νὰ ἐναρμονισθοῦν μὲ τὴν ἐργασίαν τῆς Τραπέζης. Ἄνευ ἐρωτασίας πλέον ὁ νέος Πόρτο - Ρὶς, κατώρθωσε νὰ πείσῃ τὸν πατέρα του νὰ ἐξακολουθήσῃ τὰς σπουδάς του καὶ ἐνεγράφη εἰς τὴν Νομικὴν Σχολὴν τοῦ Πανεπιστημίου.

Ὁ ἴδιος ἀφηγεῖται ὅτι τὴν φιλολογικὴν του κλίσιν διέγνωσε καὶ ἔλαβε συνείδησιν αὐτῆς ἐνῷ ἐπέστρεφεν ἀπὸ μίαν ἐκδρομὴν εἰς ἕνα δάσος τὴν ὥραν ἀκριβῶς τῆς δύσεως κατὰ τὴν ὁποίαν τὸν κατέλαβε μία ἀνεξήγητος καὶ ἄγνωστος εἰς αὐτόν, ἕως τότε, συγκίνησις. Μόλις ἐπέστρεψεν εἰς τὸ πατρικὸ του σπίτι, ἔγραψε τοὺς πρώτους του στίχους καὶ τοιουτοτρόπως ἡ ποίησις ὑπῆρξεν ἡ πρώτη φιλολογική του ἐκδήλωσις. Πράγματι τὰ πρῶτα του ἔργα ὑπῆρξαν συλλογαὶ ποιημάτων, τὰς ὁποίας βραδύτερον ἀπεκήρυξε. Τὰ γνωστότερα εἶναι: «Πρῶτοι Λόγοι»,

(Συνέχεια εἰς τὴν 5ην σελίδα)

ΣΟΒΙΕΤΙΚΑ ΗΘΗ

Η ΠΟΛΥΚΡΟΤΟΣ ΥΠΟΘΕΣΙΣ ΤΩΝ ΧΡΥΣΩΡΥΧΕΙΩΝ ΤΟΥ ΛΕΝΑ

13.000.000 ΣΤΕΡΛΙΝΑΙ ΑΠΟΖΗΜΙΩΣΙΣ

ΤΟΥ ΜΟΝΙΜΟΥ ΑΝΤΑΠΟΚΡΙΤΟΥ ΜΑΣ

ΛΟΝΔΙΝΟΝ, Σεπτέμβριος. — Εἰς τὰς σημερινὰς ἐφημερίδας δημοσιεύεται ἡ ἀπόφασις τῶν διαιτητῶν εἰς τὴν πολύκροτον ὑπόθεσιν μεταξὺ τῆς Σοβιετικῆς Κυβερνήσεως, ἀφ' ἑνός, καὶ τοῦ Διεθνοῦς Οἰκονομικοῦ Ὁμίλου τ

Η ΠΡΩΪΑ
ΗΜΕΡΗΣΙΑ ΕΦΗΜΕΡΙΣ ΕΝ ΑΘΗΝΑΙΣ

Μενον αι έντυποι δπεδείξεις πληρωμή τι φερόμενοι εις υπογραφάς των κ.κ. Δημ. Χαλικιά ή Εμμ. Περπινιά και την αρχιγλυπτ. της δημοσ. ρίδος, είναι έγνωστ. Οικόπεστε άλλη απόδειξις ως και έντυποι τοιούτοι άνευ της υπογραφής των ανωτέρω δεν ενεργωνίσεται.

Απο Πρωϊας εις Πρωϊαν

Διορένης

Δεν έκρατούσε φανάρι, διότι τα επετρεπεν όλα ή Οδός, ή οποία τα παρατασσει το βράδυ εις άτελειτήτες και παρεξηγήσιμες σειρές, εκρατούσε όμως δόρη βακτηρίαν, με την οποίαν έκτυπούσεν δσες πλάκες πεζοδρομίου ήσαν άκόμη γερές, ώσαν πτωχος άλιευς γρηγορεύων τα δίκτυα του μέχρι τελειτάιας πνοής!

—Δεν φάγνω για γάτες! μου απάντησε. Εχω ακόμη εύτυχως μερικα χρήματα δια τσιγαρα.

—Αλλα τότε, γιατί γυρνας;

—Μήπως για εκατσατορικα; Δεν έβρεξε άκομη ο Θεος!

—Τι έξυπνος πού είσαι!... Φαγνον για γυναικες!

—Και φάγνεις για τις βρβς επι πεζοδρομίων!

—Και που άλλοι θέλεις να φάγνω; Είναι το τελευταίο τους κατάφυγιον.

—Εχ, άδερφέ!... Παραδοξολογείς... Τι φάγνεις; Γιατί φαγνεις; Τι είδους γυναίκες; Μήπως πρόκειται να κάμης και συ κοινωνικε ερευνας;

—Φαγνω να βρω μίαν γυναίκα ώραίαν και άσφαλη!... Προ παντός άσφαλη.

Ο σκοπός του ήτο ειγενικος, και έσπευσα να τον βοηθήσω.

—Ας φάγουμε μαζί.

Και έχόσμησε άνάμεσα εις την χείμαρρον των γυναικών που κατέκλυζε τότε τα πεζοδρόμια, μίαν γυναίκα πασης φυλής, παντος ώμους και τελείως ατσημάντου ηλικίας, η οποία άπηγγειλε τα κνήμας και με κνήμας έλάφαντος, και τον ήμίσυ του παρόδιους έγώς δελτίου προς συμπλήρωσιν και η συνταγή των δλλων ένω οδηγεν έλεγχον των δηλουσεων υπο των άπορρεόντων. Αλλ' ο Διορένης δεν άπεσπεύγεν με τον σχολιασμον. Ουτε άφοσε τας δι μαρτυρίας των Ελλήνων καθολικών έχομεν να παρατηρησωμεν ότι θα ήδυνατο να γραφή ένα βιβλίον δυο τόμους τα τένια των μη δια κοσμον θρησκευτικών γυναικών εις τα δημοτικα σχολεια, λαμβανόντων δε την θρησκευτικην των εκπαίδευσιν κατ' αύτον. Αλλ' ο φαλός δεν δύναται ν' αξιολογον όπως μη δύνανται τα τένια των ελληνικών τρό πό της γλώσσης και να μη διδάσκωνται την ελληνικήν γλώσσαν πριν άπο την ίστορίαν της Γαλλίας φρ επιτρόπ.

Μάς κατεγγελάς τα δτι προγρεν την έσπεραν δλίγον δ μον του Πειραιώς διάφοροι άνεμοι, τινες μεν δυνατοί, άλλοι δε ασθενείς, ένω δ' ολίγον πλοίον δεν έπ' ουρει τους διεργούμενους η λεκτρισμους γρυσους. Τολλοί επ βάται κινδυνεύοντες εις Αθήνας, ενω δε δάρος, και διαμαρτυρηθον

ΕΝΑ ΣΥΝΕΔΡΙΟΝ

Η πρωτοβο κληση «Συνεδρίου προστασίας μητρότητος και παιδικής ηλικίας» υπο τον οποίον ελαβαν χωρισεν συνεδρίαι εις τα γραφεία του συνοψίσεως Πειραιώς. Πράγματι, η μητρότης και η παιδική ηλικία εις τας σημερινας συνθήκας ζωής, βαρύνει εξ ολοκλήρου τας άπο μίας θέσεως ευπορωτέρας τάξεις, ήτοι τας μη έχουσας ανάγκην εργασίας δι' άπολαβήν χρημάτων. Η μητρότης και η παιδική ηλικία δεν δύνανται ν' άφεθουν εις τας άπο μίας θέσεως άπορωτέρας τάξεις, αίτινες δεν έχουν τον χρόνον, ούτε τα μέσα, ούτε τας γνώσεις δια να φροντίσουν κατάλληλα δι' αύτας. Η μητρότης και η παιδική ηλικία πρέπει να τύχουν της προσοχής και της φροντίδος της κοινωνίας, η οποία πρέπει να λάβη τα κατάλληλα μέτρα δια την προστασίαν αύτων.

Η πρωτοβουλία της συγκλήσεως του συνεδρίου ανήκει εις την κ. Ελένην Βενιζέλου, η οποία ώμίλησε περί του σκοπού του συνεδρίου. Κατόπιν ώμίλησαν η κ. Ελένη Γλύκατζη-Αρβελέρ, η κ. Ελένη Σκυλίτση, η κ. Ελένη Σκουζέ, η κ. Ελένη Σκλαβενίτη, η κ. Ελένη Μαυρουδή, η κ. Ελένη Κοτζιά, η κ. Ελένη Κοτζιά, η κ. Ελένη Κοτζιά

ΠΡΟΣΦΥΓΙΚΗ ΣΤΗΛΗ

Η ΕΚΔΟΣΙΣ ΤΩΝ ΠΙΣΤΟΠΟΙΗΤΙΚΩΝ ΔΙΑ ΤΑΣ ΑΠΟΖΗΜΙΩΣΕΙΣ

Η ΚΑΘΟΔΟΣ ΤΩΝ ΕΚ ΡΩΣΣΙΑΣ ΕΛΛΗΝΩΝ

Πληροφορηθείς ότι τελεύτων ἐντελῶς ἀπρόοπτον ἐπεγένετο καὶ γεγονὸς ἀναγκαῖον ἵνα ἀναγνῶσι τὰ ὀνόματα τῶν μεταβάντων ἐπὶ τοῦ θερμοῦ ἐδάφους τῆς Ἑλλάδος ἐν τῷ ἀγῶνι τῆς ἐπιστασίας, ἐπιτρέψατε μοι ὅπως ἀναγνώσω τὸν κατάλογον τῶν ἀποβιωσάντων ἐν τῇ ἐπιστασίᾳ ταύτῃ, ἵνα ἐπιτελέσω τὸ ὁσιώτατον καθῆκον τῆς ἐνθυμήσεως αὐτῶν.

Ἐν τῷ ἀγῶνι τῆς ἐπιστασίας ταύτης ἀπέθανον οἱ ἑξῆς:

Ἀναγνώσεις τοῦ Ἀποστόλου καὶ τοῦ Εὐαγγελίου. Εἷς τῶν ἀναγνωστῶν ἐν τῷ Πανελληνίῳ Λυκείῳ ἐπιφωνεῖ τὰ ἑξῆς:

Ἐν τῷ ἀγῶνι τῆς ἐπιστασίας ταύτης ἀπέθανον οἱ

ΠΡΩΪΑ ΩΡΑ 5Η

ΔΙΑΦΟΡΟΙ ΣΥΝΕΡΓΑΣΙΑΙ ΤΟΥ κ. ΒΕΝΙΖΕΛΟΥ ΕΝ ΓΕΝΕΥΗ ΤΑ ΕΛΛΗΝΙΚΑ ΖΗΤΗΜΑΤΑ

Η ΔΙΑΛΥΣΙΣ ΤΗΣ Ε. Α. Π.

ΓΕΝΕΥΗ, 9. (Τοῦ ἀπεσταλμένου μας). — Ἀπόψε ὁ κ. Βενιζέλος συνεγεμάτισε μετα τοῦ γενικοῦ γραμματέως της Κ.Τ.Ε. σερ Ντραμοντ. Κατά τὴν διαρκειαν δε της ἡμέρας συνηντηθη μὲ διαφόρους προσωπικότητας. Το ἀπόγευμα ἐσχεν ἰδιαιτεραν συνομιλίαν μετα τοῦ νέου εν Παρισίοις πρεσβευτοῦ τῆς Τουρκίας Μουνὶρ βέη. Ἡ συνομιλία φαίνεται ὅτι ἦτο σχετικὴ μὲ τὴν συμμετοχὴν τῶν δύο κρατῶν εἰς την Πανευρώπην, ὑπὲρ τ.ης ἀποδοχῆς τοῦ σχεδίου της ὁποίας ο κ. Βενιζέλος θὰ ομιληση ἀνωπιον τῆς Γενικῆς Συνελεύσεως της Κ.Τ.Ε. Ιπιθανῶς, πρόεορος της Γενικῆς Συνελεύσεως θὰ ἐκλεγῆ αὔριον ὁ κ. Ιιτουλέσκο.

Ν. ΓΙΟΚΑΡΙΝΗΣ

ΤΑ ΚΑΘΗΚΟΝΤΑ ΤΟΥ κ. ΕΝΤΥ ΠΑΡΕΤΑΘΗΣΑΝ ΜΕΧΡΙ ΔΕΚΕΜΒΡΙΟΥ

ΓΕΝΕΥΗ, 9. (Τοῦ ἀπεσταλμένου μας). — Το Συμβούλιον τῆς Κοινωνίας τῶν Ἐθνῶν κατά την σημερινήν του συνεδρίασιν παρέτεινε τυπικῶς τα καθήκοντα τοῦ κ. Ἔντυ μέχρι τέλους Δεκεμβρίου, ὁπότε διαλύεται ἡ Ε.Α.Π.

Ν. ΓΙΟΚΑΡΙΝΗΣ

ΑΜΕΤΑΒΛΗΤΟΙ ΑΙ ΑΠΟΦΑΣΕΙΣ ΔΙΑ ΤΑΣ ΞΕΝΑΣ ΣΧΟΛΑΣ

ΓΕΝΕΥΗ, 9. (Τοῦ ἀπεσταλμένου μας). — Ὁ ὑπουργὸς τῆς Παιδείας κ. Παπανδρέου διεμαρτυρηθη τηλεγραφικῶς πρὸς τὸν κ. Βενιζέλον, σχετικῶς μὲ τὰ φημολογηθέντα ἐν Γενεύῃ περὶ νέων μετριοπαθῶν διαθέσεων τῆς Ἑλληνικῆς Κυβερνήσεως εἰς τὸ ζήτημα τῆς φοιτήσεως τῶν Ἑλληνοπαίδων εἰς τὰς ξένας σχολάς. Ὁ κ. Βενιζέλος διὰ τηλεγραφήματός του καθησύχασε τὸν κ. Παπανδρέου βέβαιῶν αὐτὸν ὅτι οὐδεμία μεταβολὴ εἰς τὰ ἀποφασισθέντα καὶ ἐγκριθέντα μέτρα πρόκειται νὰ ἐπέλθῃ.

Ν. ΓΙΟΚΑΡΙΝΗΣ

ΓΕΝΕΥΗ, 9. (Ἀσύρματος). — Τὸ Συμβούλιον τῆς Κ. Τ. Ε. ἤκουσεν ἐν ἀρχῇ τὴν ἔκθεσιν τῆς ἐπιτροπῆς τῶν ἐντολῶν τοῦ Φινλανδοῦ ὑπουργοῦ τῶν Ἐξωτερικῶν Προκόπε, ὅστις εἶς μακρὰν ἀγόρευσίν του "[illegible]" καὶ τὸ ζήτημα τοῦ ἀγγλικοῦ σχεδίου τῆς ἑνώσεως τῆς ἀποικίας τῆς Ταγκανίκα, ἤτις ἄλλοτε ἦτο γερμανικὴ ἀποικία μὲ τὴν νοτιοαφρικανικὴν ἕνωσιν καὶ ἐτόνισεν ὅτι ἡ Ἀγγλία εἶχεν ἀναλάβει τὴν ὑποχρέωσιν νὰ μὴ προβῇ εἰς τοιοῦτόν τι πρὶν ἡ συμβουλευθῇ τὸ Συμβούλιον τῆς Κ. Τ. Ε. Ὁ Γερμανὸς ὑπουργὸς τῶν Ἐξωτερικῶν κ. Κούρτιους ἔκαμε τὴν δήλωσιν ὅτι ἐπιφυλάσσει εἰς ἑαυτὸν τὸ δικαίωμα νὰ ἐπανέλθῃ ἐπὶ τοῦ θέματος ὁραδύτερον. Μεθ' ὃ τὸ Συμβούλιον ἀπεδέχθη τὴν ἔκθεσιν.

Η ΣΥΖΗΤΗΣΙΣ ΕΝ ΓΕΝΕΥΗ ΤΟΥ ΣΧΕΔΙΟΥ ΤΗΣ ΠΑΝΕΥΡΩΠΗΣ

ΠΑΡΑΠΕΜΠΕΤΑΙ ΕΝΩΠΙΟΝ ΤΗΣ ΣΥΝΕΛΕΥΣΕΩΣ ΤΗΣ Κ. Τ. Ε.

ΓΕΝΕΥΗ, 9. (Τηλεγραφικῶς).—Ἡ χθεσινὴ συνεδρίασις τῶν ἀντιπροσώπων των 26 ευρωπαϊκων χωρῶν, ἡ ὁποία ἤρχισε τὴν 4ην ἀπογευματινήν, ὑπῆρξεν οὐσιαστικώτερα ἀφ' οσον ἀρχικῶς ανεμένετο.

Μετὰ σύντομον εἰσήγησιν τοῦ κ. Μπριὰν ὅλοι οἱ λαβόντες τὸν λόγον ρητορες ἀνεγνώρισαν κατ' ἀρχὴν τὴν ἀνάγκην μιας ευρωπαϊκῆς ενώσεως. Ὁ κ. Βενιζέλος, ὁμιλησας διὰ βραχέων παρετήρησεν ὅτι ἀφοῦ πάντες οἱ ὁμιλήσαντες ἀναγνωρίζουν τὴν ἀνάγκην τῆς εὐρωπαϊκῆς ἑνώσεως, πρέπει, ὅπως ἀλλωστε ὑπέδειξαν καὶ ἄλλοι ἐκ τῶν ρητόρων, νὰ παραπεμφθῇ το ζήτημα πρὸς συζήτησιν εἰς τὴν γενικὴν συνέλευσιν τῆς Κοινωνίας των Ἐθνῶν, διὰ νὰ φανῇ κατὰ πόσον εξετάσεως ἱπάλους ἔξω της Εὐρώπης.

Ἐὰν ἤθελεν εὕρει ἀντιπάλους, δὲν πρέπει το σχέδιον νὰ ἐγκαταλειφθῇ, ἀλλὰ νὰ συνεχισθῇ ἡ ὑποστήριξίς του, παραπεμπομένου εἰς μίαν ἐπιτροπὴν μὲ τὴν ἐντολὴν νὰ τὸ μελετήσῃ καὶ νὰ πεισῃ τοὺς ἀντιλέγοντας περὶ τῶν ἐξαιρέτων ἀποτελεσμάτων, τὰ ὁποῖα θὰ εἶχε διὰ τὴν διεθνῆ εἰρήνην ἡ πραγματοποίησις τοῦ σχεδίου.

Ὁ κ. Μπριάν, ἐπωφεληθεὶς τῆς ὁμοθύμως ἀναγνωρισθείσης ἀνάγκης της εὐρωπαϊκῆς ἑνώσεως, ἐδήλωσεν ὅτι δὲν θὰ ἐμφανισθῇ ἐνώπιον τῆς γενικῆς συνελεύσεως διὰ νὰ ἐκθέσῃ ἁπλῶς τας ἀπόψεις τῶν διαφόρων εὐρωπαϊκῶν κυβερνήσεων, ἀλλὰ θὰ ὑπερασπίσῃ το σχέδιον ἐναντίον πάσης ἀντιρρήσεως.

Οἱ ἀντιπρόσωποι τῆς Εὐρώπης ἀπεδέχθησαν ὅπως ὁ κ. Μπριὰν ὑπερασπίσῃ ἐξ ὀνόματος των το σχέδιον πρὸ τῆς συνελεύσεως, ἡ δὲ παραδοχὴ καὶ τοῦ κ. Χέντερσον ἐκρίθη ὡς ἀριστος οἰωνὸς οἱὰ τὸ μέλλον τοῦ σχεδίου.

Ἐν τέλει εγένετο δεκτὴ ἡ κάτωθι πρότασις:

«Ἡ ἕνωσις τῶν εὐρωπαϊκῶν κρατῶν ἀποτελεῖ ἐγγύησιν διὰ τὴν διατήρησιν τῆς παγκοσμίου εἰρήνης καὶ ἐν τῇ πεποιθήσει ὅτι ἡ πραγματοποίησις τῆς συνεργασίας ταύτης ὀφείλει να γίνῃ ἐν ἁρμονίᾳ μετὰ τῆς Κ.Τ.Ε. ἀπεφασίσθη νὰ αχθῇ το ζήτημα της Πανευρώπης ἐνωπιον της συνελευσεως της Κοινωνίας των Ἐθνῶν.»

ΠΑΡΑΠΟΜΠΗ ΕΙΣ ΕΠΙΤΡΟΠΗΝ

Ὁ κ. Μπριὰν θὰ ἐκτελέσῃ τὴν ἀνατεθεῖσαν εἰς αὐτὸν ἐντολην, κατὰ πᾶσαν πιθανότητα τὴν προσεχῆ Πέμπτην, ἐμφανιζόμενος εἰς την Γενικην Συνέλευσιν καὶ ὑποστηρίζων το σχέδιον της Πανευρώπης.

Πιστεύεται γενικῶς ὅτι ἡ Συνέλευσις δὲν θὰ συζητήσῃ ἐπ' αὐτοῦ, ἀλλὰ θὰ παραπέμψῃ το ζήτημα εἰς μίαν ειδικὴν ἐπιτροπήν, ἡ ὁποία, ἀφου μελετήσῃ το σχέδιον ἀπὸ πασης ἀπόψεως, θὰ ὑποβαλῃ την ἔκθεσιν της εἰς την Ι ενικὴν Συνέλευσιν της Κοινωνίας κατὰ το προσεχὲς ἔτος.

Ὁ κ. Μπριάν, ὁμιλῶν πρὸς τους ἀντιπροσώπους τοῦ Τύπου, εδήλωσεν ὅτι αὐτος ἀτομικῶς ἔχει την ἐντύπωσιν ὅτι το σχέδιόν του ἔσχε χθὲς εὐμενῆ ὑποδοχήν.

«Θα παρουσιάσωμεν —προσέθεσε— το σχέδιόν μας εἰς την Συνέλευσιν της Κ.Τ.Ε. καί, ἐὰν το ἀποδεχθῇ κατ' ἀρχὴν, θὰ ζητήσωμεν να καταρτισθῇ μία τεχνικὴ ἐπιτροπὴ ἀπαρτιζομένη ἀπὸ ἀντιπροσώπους εὐρωπαϊκῶν ἐθνῶν, ἡ ὁποία νὰ προβῇ εἰς την σύνταξιν σχεδίου καταστατικοῦ χάρτου της Πανευρωπαϊκῆς Ἑνώσεως. Το νέον τοῦτο σχέδιον θὰ παρουσιάσωμεν καὶ παλιν πρὸ της Γενικῆς Συνελεύσεως της Κοινωνίας κατὰ το προσεχὲς ἔτος. Οὕτω δὲ ἡ Συνέλευσις, μὴ παραγνωριζομένη ἀπὸ τοὺς συζητητὰς της Πανευρώπης, δὲν θὰ μείνῃ δυσηρεστημενη ἡ δύσπιστος ἐναντι αὐτῆς.

»Ἐννοειται —κατέληξεν ὁ κ. Μπριὰν— ὅτι καὶ ἂν ἀκόμη μεθαύριον ἡ Συνέλευσις ἀπορρίψῃ κατ' ἀρχὴν την ἰδέαν της Εὐρωπαϊκῆς Ἑνώσεως, οἱ ἀντιπροσωποι της Εὐρώπης διατηροῦν πάντοτε το δικαίωμα το νὰ συζητήσουν μεταξύ των το εὐρωπαϊκὸν πρόβλημα, ἀν κρίνουν τοῦτο ἀναγκαῖον.»

Η ΕΝΤΥΠΩΣΙΣ ΤΩΝ ΕΛΛΗΝΙΚΩΝ ΚΥΚΛΩΝ

Οἱ ἐνταῦθα ἑλληνικοὶ κύκλοι δηλοῦν ὅτι δὲν εἶναι εἰς θέσιν νὰ προδικάσουν την μελλοντικὴν ἐξέλιξιν τοῦ σχεδίου της Πανευρώπης, διότι ἐκδηλοῦνται πάντοτε, ἀπὸ τινων ἰδίως κατευθύνσεων, ἰσχυραὶ ἀντιδράσεις.

Τὸ πᾶν, κατὰ την γνώμην των ἑλληνικῶν κύκλων, ἐξαρτᾶται ἀπὸ την Γενικὴν Συνέλευσιν της Κοινωνίας. Ἐὰν αὕτη ἀπορρίψῃ κατ' ἀρχὴν το σχέδιον, το ζήτημα θὰ θεωρηθῇ ὡς ναυαγήσαν καὶ ὁριστικῶς τερματισθέν, καθότι θὰ ἦτο ἀδύνατον νὰ συνεχισθῇ ἡ συζήτησις ὑπὸ μόνον των Εὐρωπαίων, μετὰ τοιαύτην τινὰ ἀπόρριψιν.

Οἱ ἑλληνικοὶ κύκλοι ἀποφεύγουν νὰ παράσχουν πληροφορίας λεπτομερεῖς ἐπὶ τῶν χθεσινῶν λόγων κατὰ την συνεδρίασιν, διὰ νὰ μὴ παραβλάψουν την ὑπόθεσιν, τονίζουν δὲ ἰδιαιτέρως ὅτι ὁ κ. Βενιζέλος δὲν ἐξεφώνησε λόγον χθὲς —ὁ λόγος ἐδόθη μόνον εἰς τοὺς ὑπουργοὺς των Ἐξωτερικῶν —ἀλλ' ἁπλῶς παρενέβη εἰς την συζήτησιν.

ΤΟ ΖΕΠΠΕΛΙΝ ΕΙΣ ΜΟΣΧΑΝ

ΦΡΙΔΡΙΣΧΑΦΕΝ, 9. (Ἀσύρματος). — Ὑπὸ την διοίκησιν τοῦ δρος "Εκκενερ το πηδαλιουχούμενον «Κόμης Ζέππελιν» ἀνεχώρησεν ἐκ της βάσεώς του σήμερον την πρωΐαν δι' Μόσχαν μέσον Βαλτικῆς καὶ Λεττονίας.

ΑΙ ΤΕΛΕΥΤΑΙΑΙ ΕΙΔΗΣΕΙΣ ΤΗΣ ΝΥΚΤΟΣ

ΥΠΟΔΕΙΞΕΙΣ ΤΩΝ ΕΠΑΓΓΕΛΜΑΤΙΩΝ ΔΙΑ ΤΗΝ ΚΡΙΣΙΝ

Τὸ Διοικητικὸν Συμβούλιον τῆς Ὁμοσπονδίας Ἐπαγγελματιῶν Ἀθηνῶν συνελθὸν ἐκτάκτως χθὲς εἰς μακρὰν σύσκεψιν ἐξήτασε τὴν δημιουργηθεῖσαν λόγῳ τῆς κρατούσης σοβαρωτάτης οἰκονομικῆς κρίσεως κατάστασιν καὶ προέβη εἰς διαφόρους ἀποφάσεις, πρὸς ἀντιμετώπισιν αὐτῆς.

Αἱ ληφθεῖσαι ἀποφάσεις διετυπώθησαν εἰς ψήφισμα, ἐν τῷ ὁποίῳ τονίζεται ἡ ἀνάγκη νὰ ἐλαφρυνθῇ ὁ προϋπολογισμὸς ἐκ τῶν περιττῶν ἀφ' ἑνὸς ἐξόδων καὶ ἐκ τῶν καταθλιπτικῶν ἀφ' ἑτέρου κοινωνικῶν τοῦ δημοσίου ἐξωτερικοῦ χρέους. Ἐπίσης συνιστᾶται ὁ τίμιος καὶ λογικὸς συμβιβασμὸς μετὰ τῶν ξένων δανειστῶν της Ἑλλάδος πρὸς παροχὴν ὡρισμένων εὐκολιῶν διὰ την πληρωμὴν τῶν τοκοχρεωλυσίων.

Τὸ ψήφισμα, μὲ τὰς ἀναφερομένας ἀποφάσεις, θὰ ἐπιδοθῇ πρὸς τὴν Κυβέρνησιν.

Ὡσαύτως ἐλήφθη κατ' ἀρχὴν ἡ ἀπόφασις, ἡ ὁποία ὅμως θὰ ὑποβληθῇ πρὸς ἔγκρισιν εἰς τὴν γενικὴν συνέλευσιν τῶν ἐπαγγελματικῶν ὀργανώσεων, ὅπως ζητηθῇ ἀπὸ την Κυβέρνησιν νὰ ἐπιβάλῃ διὰ νόμου την ὑποχρεωτικὴν ἀνανέωσιν τῶν ληξιπροθέσμων γραμματίων ἐπὶ τριμηνον, ἐφόσον πληρώνεται το 10 ο)ο καὶ ὁ νόμιμος τόκος.

ΤΑ ΓΥΜΝΑΣΙΑ ΒΟΛΗΣ ΠΥΡΟΒΟΛΙΚΟΥ

Ἤρχισαν χθὲς εἰς το πεδίον βολῆς Θηβῶν τὰ γυμνάσια πυροβολικοῦ τοῦ Α' Σώματος Στρατοῦ. Τὰ γυμνάσια ταῦτα παρηκολούθησαν, μεταβάντες εἰς Θήβας, ὁ ὑπουργὸς τῶν Στρατιωτικῶν κ. Σοφούλης, συνοδευόμενος ὑπὸ τοῦ ὑπασπιστοῦ του λοχαγοῦ τοῦ πυροβολικοῦ κ. Μόρτζου, ὁ διοικητὴς τοῦ Α' Σώματος ἀντιστράτηγος κ. Μανέτας, ὁ ἀρχηγὸς τοῦ Γεν. Ἐπιτελείου ἀντιστράτηγος κ. Μαζαράκης, ὁ ἐπιθεωρητὴς τοῦ πυροβολικοῦ ὑποστράτηγος κ. Μερεντίτης, ὁ διευθυντὴς τοῦ πυροβολικοῦ τοῦ Ὑπουργείου τῶν Στρατιωτικῶν συνταγματάρχης κ. Λεοντόπουλος, οἱ ἀξιωματικοὶ τοῦ σχολείου πολέμου καὶ περὶ τοὺς 150 ἀξιωματικοὶ τοῦ πυροβολικοῦ.

Τὴν διεύθυνσιν τῶν γυμνασίων εἶχεν ὁ συνταγματάρχης τοῦ πυροβολικοῦ κ. Πρωτόπουλος.

ΑΙ ΚΑΤΑΜΕΤΡΗΣΕΙΣ ΚΑΙ ΚΤΗΜΑΤΟΓΡΑΦΗΣΕΙΣ

Ὁ ὑπουργὸς τῆς Γεωργίας κ. Σπυρίδης, ἐδέχθη χθὲς εἰς μακρὰν συνεργασίαν τὸν προϊστάμενον τῆς τοπογραφικῆς ὑπηρεσίας κ. Ξένον ὁ ὁποῖος τοῦ ἐξέθεσε το πόρισμα τῆς ἀνὰ την Μακεδονίαν ἐπιθεωρήσεώς του.

Κατὰ τὰς ἀνακοινώσεις τοῦ κ. Διευθυντοῦ, αἱ καταμετρήσεις τῶν ἀγροκτημάτων διὰ την ὁριστικὴν διευθέτησιν τῶν κτηματικῶν ζητημάτων, ἅπινα προέκυψαν εἰς τὸν ἐποικισμὸν τῆς Μακεδονίας, ὅπως καὶ τῆς λοιπῆς χώρας, προχωροῦν ἀμαιπωδῶς, καθὼς ἐπίσης καὶ ἡ διανομὴ τῶν ὁριστικῶς τακτοποιηθέντων κτημάτων.

Καθ' ὅλην την Μακεδονίαν, ἀσχολοῦνται ἐφέτος ἑξήκοντα τοπογραφικὰ συνεργεῖα, ἀρτίως καταρτισμένα, εἰς καταμετρήσεις ἀγροκτημάτων. Ἐκ παραλλήλου πρὸς τὰς καταμετρήσεις ταύτας, ἕτερα 35 τοπογραφικὰ συνεργεῖα ἀσχολοῦνται εἰς ὁριστικὰς διανομὰς τῶν τακτοποιηθέντων ἀγροκτημάτων καὶ τὴν παράδοσιν τῶν κλήρων γῆς εἰς τοὺς δικαιουμένους τοιούτων.

Συνεπῶς ἐργάζονται πυρετωδῶς μόνον εἰς την Μακεδονίαν 95 συνεργεῖα, ἐξ ὧν τὰ 48 ἀπαρτίζονται ἐκ μονίμων ἀξιωματικῶν τοῦ στρατεύματος, ειδικῶς ἀποσπασθέντων εἰς την Διεύθυνσιν Τεχνικῶν Ἔργων τοῦ Ὑπουργείου Γεωργίας.

Εἰς τὰς ἐργασίας ταύτας, δέον νὰ προστεθοῦν αἱ συγχρόνως ἐκτελούμεναι καταμετρήσεις ὑπὸ 20 τοπογραφικῶν συνεργείων εἰς την Θράκην, καθὼς καὶ αἱ ἐκτελούμεναι ὁριστικαὶ διανομαὶ ὑπὸ 40 συνεργείων ἀνὰ την Θεσσαλίαν, Ἤπειρον καὶ Στερεὰν Ἑλλάδα.

ΣΥΜΠΛΗΡΩΜΑΤΙΚΑΙ ΠΛΗΡΟΦΟΡΙΑΙ ΔΙΑ ΤΗΝ ΜΕΓΑΛΗΝ ΠΥΡΚΑΪΑΝ ΤΟΥ ΠΕΙΡΑΙΩΣ

ΠΕΝΤΕ ΝΕΚΡΟΙ ΚΑΙ ΕΙΚΟΣΙ ΤΡΑΥΜΑΤΙΑΙ

ΕΚΑΗΣΑΝ ΕΝ ΣΥΝΟΛΩ ΔΕΚΑ ΕΞ ΙΣΤΙΟΦΟΡΑ

Ἡ προχθεσινὴ τρομακτικὴ πυρκαϊὰ εἰς τὸν ὁρμίσκον της Δραπετσῶνος μόλις τὰς πρωϊνὰς ὥρας της χθὲς κατέστη δυνατὸν νὰ κατασβεσθῇ. Τὰ περισσότερα καιόμενα ἱστιοφόρα, ὅταν το πῦρ ἐνετοπίσθη, ἐρρυμουλκήθησαν εἰς ἐρήμους γειτονικὰς ἀκτάς, ὅπου καὶ ἠμιεθυθίσθησαν. Το ἱστιοφόρον «Ποσειδῶν», ὅπερ προσηράχθη εἰς "Αγιον Γεώργιον καὶ ἐθεωρεῖτο διασωθέν, ὑπέστη χθὲς το ἀπόγευμα νέαν ἀνάφλεξιν καὶ ἀπετεφρώθη τελείως.

Κατὰ τὸν ἐπίσημον κατάλογον τοῦ Λιμεναρχείου ἐκάησαν τὰ κάτωθι σκάφη: 1) Ἀτμόπλοιον «Μαρία», τοῦ κ. Ποθητοῦ Μπάϊκα 1500 τόννων καὶ ἀξίας 5000 λιρῶν. 2) «"Αγιος Νικόλαος» ἱστιοφόρον τόν. 60 τοῦ Στ. Μανώλη. 3) «Νικόλαος» τ. 85 τοῦ Ν. Συρίγου. 4) «Εὐαγγελίστρια» τ. 60 τῶν Ι. Βενετσιάνου καὶ Γ. Χαραμῆ. 5) «Ταξιάρχης» τ. 140 τοῦ Π. Μουκαντζῆ. 6) «Μπόνα Σόρτε», ἰταλ. τ. 92 τοῦ Ι. Καραπιπέρη. 7) «Ἀνδρομάχη» τ. 57 τοῦ Ν. Καταγᾶ. 8) «Ποσειδὼν» τ. 90 τοῦ Ι. Σύρου. 9) «Εὐαγγελίστρια» τ. 40 τοῦ Ι. Κανάκη. 10) «Σαλαμίς» τ. 180 τοῦ Θ. Ἀναγνώστου. 11) «Ἁγία Αἰκατερίνη» τ. 18 τοῦ Α. Μουτσάτσου. 12) «Βασιλικὴ» τ. 82 τοῦ Ι. Κορδόνη. 13) «"Αγιος Νικόλαος», ἁλιευτικὸν τοῦ Ι. Κοντραφούρη μὲ 35 τεμάχια μεταξωτῶν δικτύων. 14) «"Αγιος Χαράλαμπος» ἁλιευτικὸν τοῦ Γ. Διπλάρου μὲ 25 τεμάχια δικτύων. 15) «"Αγιος Νικόλαος» τράτα τοῦ Μ. Κοτσώνη μὲ 36 τεμάχια δικτύων. Καὶ 16) «"Αγιος Νικόλαος» τ. 75 τοῦ Ι. Σπανοῦ.

Ἐπίσης ἐκάησαν δύο φορτηγίδες καί τινες λέμβοι.

ΤΑ ΘΥΜΑΤΑ

Ἀνεκοινώθη χθὲς ἐπίσης ὑπὸ τοῦ Λιμεναρχείου Πειραιῶς ὁ κάτωθι κατάλογος θυμάτων.

Νεκροί: Ι. Κορδοπάτης μηχανικὸς τοῦ φορτηγοῦ «Μαρία Μπάϊκα», Ι. Πουρνᾶς, θαλαμηπόλος τοῦ ἰδίου πλοίου, Εὐστ. Λερίου ναύτης τοῦ ἱστιοφόρου «Βασιλική», Νικ. Τσουσνιᾶς ναύτης τοῦ ἱστιοφόρου «Μπόνα Σόρτε» καὶ εἷς λεμβοῦχος ἀγνώστου ταυτότητος.

Τραυματίαι: Ἔλευθ. Μανώλη ἐτῶν 17, θυγάτηρ τοῦ πλοιάρχου τοῦ καέντος ἱστιοφόρου «Ἅγ. Νικόλαος», Χρ. Χατζηβασιλείου ναύτης τοῦ ἱστιοφόρου «Εὐαγγελίστρια» τοῦ κ. Βενετσιάνου, Δημ. Κλιώρης ναύτης τοῦ ἱστιοφόρου «Ἅγ. Νικόλαος» τοῦ Μ. Κοτσώνη, Ἔλευθ. Μπάϊκας ἀδελφὸς τοῦ ἰδιοκτήτου τοῦ φορτηγοῦ «Μαρία», ἡ θυγάτηρ του δ. Μπάϊκα, ὁ μηχανικὸς Ἰσίδ. Λουφάκης, ὁ ἐμπορικυβερνήτης Μ. Κουτσοδούκας, ὁ ναύτης Δ. Μπιρμπιλῆς, ὁ ἁλιεὺς Χρ. Δημητριάδης, ὁ λεμβοῦχος Ν. Χρηστίδης καὶ ὁ ἐργάτης Δ. Κοτρωνᾶς.

Ὑπάρχουν ἐπίσης ἕτεροι δέκα τραυματίαι, οἵτινες μετεφέρθησαν κατ' εὐθεῖαν εἰς τὰς οἰκίας των.

Ἐκ τῶν ἀνωτέρω τραυματιῶν ἡ κατάστασις τῶν πρώτων τεσσάρων εἶναι κρίσιμος, διότι φέρουν καθολικὰ σχεδὸν ἐγκαύματα.

ΑΝΑΚΟΙΝΩΣΙΣ ΤΟΥ ΛΙΜΕΝΑΡΧΟΥ ΠΕΙΡΑΙΩΣ

Σχετικῶς μὲ την δραματικὴν ταύτην πυρκαϊάν, ὁ κεντρικὸς λιμενάρχης Πειραιῶς κ. Κλήρης ἐδήλωσεν εἰς συντάκτην μας τὰ ἀκόλουθα:

«Ἡ παροχὴ βοηθειῶν ἐδόθη παραχρῆμα καὶ ὀργανώθη μὲ ψυχραιμίαν καὶ μὲ σύστημα, οὕτω δὲ ἀπεφεύχθη ἡ ἐξάπλωσις τοῦ πυρὸς εἰς τὰς ἀποθήκας της Σέλλ καὶ της Στάνταρ, ὅτε θὰ ἐκινδύνευε νὰ πυρποληθῇ ἕνα μέγα τμῆμα τῆς πόλεως.

Τὰ ναυαγοσωστικὰ εἰργάσθησαν σπουδαίως, τὰ δὲ πληρώματά των ἐπέδειξαν ἡρωϊσμὸν καὶ αὐτοθυσίαν ἐναντι τοῦ κινδύνου. Τοιουτοτρόπως διεσώθησαν τρία ἱστιοφόρα μὲ φορτία πετρελαίων τοῦ Μονοπωλίου, ἀπεμακρύνθη δὲ εἰς τὸ Κερατσίνι τὸ ἀγγλικὸν πετρελαιοφόρον «Ντόναξ», ἕνα πλοῖον 6000 τόννων, ἐντὸς τοῦ ὁποίου ὑπῆρχον 1500 τόννοι βενζίνης.

Αἱ τακτικαὶ ἀνακρίσεις εἰς τὸ δικαστικὸν τμῆμα τοῦ Λιμεναρχείου συνεχίζονται. Ἐξητάσθησαν οἱ κυβερνῆται τῶν καέντων ἱστιοφόρων, τὸ προσωπικὸν της Στάνταρ, οἱ ἀξιωματικοὶ τοῦ «Ντόναξ», σήμερον δὲ θὰ ἀνακριθῇ καὶ τὸ προσωπικὸν της Σέλλ.

"Ολοι οἱ ἐξετασθέντες κυβερνῆται τῶν ἱστιοφόρων τονίζουν, ὅτι ἐπεκράτει ἀπὸ της 2ας ἀπογευματινῆς ὥρας εἰς ὅλην την ἀτμόσφαιραν τοῦ ὅρμου Δραπετσῶνος βαρυτάτη ὀσμὴ πετρελαίου, οὐδεὶς ὅμως ἐφαντάσθη, ὅτι το πετρέλαιον ἐχύνετο εἰς την θάλασσαν.

ΤΟ ΜΟΙΡΑΙΟΝ

Πρόκειται συνεπῶς περὶ μιᾶς βαρείας ἀμελείας, ἡ δὲ ἀνάκρισις ἐν τῇ προόδῳ της θὰ καταμερίσῃ ἀναλόγως τὰς εὐθύνας τοῦ δραματικοῦ συμβάντος.

Ἡ ἀνάφλεξις τοῦ χυνομένου πετρελαίου ἐγένετο περὶ την 5ην ἀπογευματινὴν ὥραν ἀπὸ ἕνα ἀνύποπτον ναύτην, ὅστις μαγειρεύσας φασόλια, ἔρριψε μερικὰ ἀναμμένα καυσόξυλα εἰς την θάλασσαν.

Τί ἐπηκολούθησεν εἶναι γνωστόν.

Ὁ ἀνύποπτος ναύτης ἐξηκριβώθη, ὅτι ὠνομάζετο Εὐστ. Λερίου ἐκ Χάλκης, ὑπηρέτει δὲ ἐπὶ τοῦ καέντος ἱστιοφόρου «Βασιλική». Ὁ ἀτυχὴς οὗτος ἐκάη.

Ο κ. ΜΠΟΤΣΑΡΗΣ ΕΙΣ ΠΕΙΡΑΙΑ

Διαρκούσης της πυρκαϊᾶς κατῆλθεν εἰς Πειραιὰ ὁ ὑπουργὸς τῶν Ναυτικῶν κ. Μπότσαρης καὶ μετὰ τοῦ λιμενάρχου κ. Κλήρη μετέβη εἰς τὸν τόπον της καταστροφῆς.

Ὁ κ. ὑπουργὸς ἐξεδήλωσε την εὐαρέσκειάν του διὰ τὰς ἐνεργείας της λιμενικῆς ἀρχῆς καὶ διὰ τὰς καρποφόρους προσπαθείας των ναυαγοσωστῶν.

Ἐξαίρεται ἰδιαιτέρως το γεγονὸς της διασώσεως τοῦ ἀγγλικοῦ πετρελαιοφόρου «Ντόναξ». "Αμα τῇ ἐκρήξει τοῦ πυρὸς ὁλόκληρον το ἐκ 35 ἀνδρῶν πλήρωμά του ἐπέβη δύο λέμβων καὶ περιεβλήθη σωσίβια ἐγκατέλειψε το πλοῖον καὶ ἀνήχθη εἰς το πέλαγος.

Ἐν τῷ μεταξὺ το «Ντόναξ» κυκλούμενον ἀπὸ τὰς φλόγας ἠπειλεῖτο νὰ ἀναφλεγῇ. Την στιγμὴν ἐκείνην ἐπέβη τοῦ ἐρήμου πλοίου ὁ πλοηγὸς Παν. Περίδης μὲ προφανῆ κίνδυνον της ζωῆς του, τὰ δὲ ναυαγοσωστικὰ «"Αγιος Νικόλαος» καὶ «Εὐαγγελίστρια» εἰσπλεύσαντα εἰς την φλεγομένην ζώνην, ἀπέκοψαν τὰ σχοινία προσδέσεως καὶ το ἐρρυμούλκησαν εἰς το Κερατσίνι.

ΑΙ ΑΝΑΚΡΙΣΕΙΣ

Καθ' ὅλην την χθεσινὴν ἡμέραν ἐξητάσθησαν ὑπὸ τοῦ ὑπολιμενάρχου Πειραιῶς κ. Οἰκονομοπούλου καὶ τοῦ προϊσταμένου τοῦ δικαστικοῦ τμήματος κ. Μαργέτη ὑπὲρ ἑξήκοντα μάρτυρες.

Ἐξ αὐτῶν πάντες οἱ κυβερνῆται τῶν καέντων ἱστιοφόρων κατέθεσαν, ὅτι ἀρκετὴ ποσότης πετρελαίων καὶ βενζίνης εἶχεν ἐκχυθῇ εἰς την θάλασσαν κατὰ την ἐκφόρτωσιν τοῦ «Ντόναξ».

Ἐξ ἄλλου ἐξητάσθη καὶ ὁ Ἀμερικανὸς διευθυντὴς τῶν ἐγκαταστάσεων της Στάνταρ κ. Οὐίλμπριτζ, ὅστις ἀπέκρουσε διαρρήδην την ὑπόνοιαν περὶ διαρροῆς τῶν διοχετευτικῶν σωλήνων.

«Μολονότι, εἶπε, τὸ «Ντόναξ» ἦρχετο εἰς παραλαβὴν της Σέλλ καὶ οὐχὶ της Στάνταρ, δύναμαι νὰ βεβαιώσω, ὅτι εἴχομεν ληφθῇ ὅλα τὰ μέτρα ἀσφαλείας».

Ὁ κ. Οὐίλμπριτζ εἶναι της γνώμης, ὅτι τὸ πῦρ προῆλθεν ἀπὸ τυχαίαν ἀνάφλεξιν ἐξ ἀπροσεξίας ἐπί τινος τῶν φορτωμένων βενζίνην τοῦ ἱστιοφόρου «Βασιλική».

Η ΕΚΜΕΤΑΛΛΕΥΣΙΣ ΤΩΝ ΕΘΝΙΚΩΝ ΟΔΩΝ

ΥΠΟΥΡΓΙΚΑΙ ΔΗΛΩΣΕΙΣ

Σχετικῶς μὲ τὸ ζήτημα τῆς ἀναθέσεως της ἐκμεταλλεύσεως τῶν ἐθνικῶν καὶ ἀρχαιολογικῶν ὁδῶν εἰς ἑταιρείαν, προέβη χθὲς ὁ κ. ὑπουργὸς της Συγκοινωνίας εἰς τὰς κάτωθι δηλώσεις:

«Ἐπανελθὼν εἰς Ἀθήνας μετὰ ἀπουσίαν εἰκοσαήμερον, μὲ λύπην μου ἐπληροφορήθην, ὅτι μέγα μέρος τῶν αὐτοκινητιστῶν, παρὰ την πρὸ μηνὸς γενομένην παρ' ἐμοῦ ἀνακοίνωσιν, διατελεῖ ὑπὸ την ἐντύπωσιν, ὅτι ἡ Κυβέρνησις σκέπτεται την ἀνάθεσιν εἰς ἑταιρείαν της μονοπωλιακῆς ἐκμεταλλεύσεως τῆς δι' αὐτοκινήτων συγκοινωνίας καθ' ἅπασαν την χώραν, καὶ συγκεκριμένως εἰς την ἑταιρείαν «Προμηθέα» (Π. Γ. Μαχῃ καὶ Σια).

»Ἐπιθυμῶν νὰ διαψεύσω κατὰ τὸν κατηγορηματικώτερον τρόπον την πληροφορίαν ταύτην, ἀνακοινῶ καὶ πάλιν, ὅτι οὔτε ἡ ἑταιρεία «Προμ