Χρῆστον Ποπασταῦρον
Πειραιῶς 27 (Κ)

ΘΕΣΠΡΩΤΙΚΟΝ ΒΗΜΑ

Η ΑΡΧΑΙΟΤΕΡΑ ΕΚΔΙΔΟΜΕΝΗ ΕΝ ΗΓΟΥΜΕΝΙΤΣΗ ΤΟΠΙΚΗ ΕΦΗΜΕΡΙΣ-ΟΡΓΑΝΟΝ ΤΩΝ ΘΕΣΠΡΩΤΙΚ[illegible]

Ἔτος ἱδρύσ. 1934. ΠεριόδοςΓ' Ἀριθ. φύλλου 304]422 | Ἰδιοκτήτης ΔΗΜΗΤΡ. ΣΠ. ΣΑΛΟΥΚΑΣ Διευθυντής | ΔΕΥΤΕΡΑ 2 Νοεμβρίου 1959

ΡΥΘΜΗΣΙΣ ΕΚΚΡΕΜΟΤΗΤΟΣ

Ἀπετέλει παλαιὸν αἴτημα, τῶν ὑποχρέων εἰς καταβολὴν εἰσφορῶν προ ἀσφαλιστικοὺς ὀργανισμούς, ἡ ρύθμισις τῶν καθυστερουμένων ὀφειλῶν. Καί ἐνδιέφερε τὸ θέμα, τό σύνολον, σχεδόν, τῶν ὑποχρέων, διότι διὰ διαφόρους λόγους δέν ἦσαν συνεπεῖς καὶ τακτικοί εἰς τὴν ἐξόφλησίν των.

Ἡ παράτασις τῆς ἐκκρεμότητος, ἐνέτεινε τό κακὸ πρὸς διπλῆν κατεύθυνσιν Καί πρὸς τοὺς ὀργανισμούς, οἱ ὁποῖοι δὲν ἐπραγματοποίουν τὰ προβλεπόμενα ἔσοδα καὶ δέν ἠδύναντο οὕτω ν' ἀνταποκριθοῦν εἰς τὰς πρός τούς ἠσφαλισμένους ὑποχρεώσεις των, καὶ πρὸς τοὺς ὑποχρέους, τῶν ὁποίων τὸ χρέος διωγκοῦτο συνεχῶς μέ ἀποτέλεσμα νὰ δυσχεραίνωνται, ὁλοέν καὶ περισσότερον, διὰ τὴν ἐξάλειψίν του.

Ἤδη ἡ Κυβέρνησις Καραμανλῆ, ἡ διαρκῶς μεριμνῶσα διά τὴν ἐξυπηρέτησιν ὅλων τῶν λαϊκῶν τάξεων καί τήν σταδιακήν ἐξάλειψιν πάντων τῶν κληροδοτημάτων τοῦ κακοῦ παρελθόντος, ἐρρύθμισε καὶ τὸ θέμα τοῦτο.

ΔιάΝομοσχεδίου κατατεθέντος εἰς τὴν Ἐπιτροπήν Ἐξουσιοδοτήσεως πρὸς ἐπιψήφισιν, τό ζήτημα ρυθμίζεται κατά τὸν καλύτερον τρόπον. Παρέχεται εὐχέρεια ἐξοφλήσεως τῶν ὀφειλῶν ἐντός διετίας μέ εἰδικὴν προνομιακὴν μέριμναν, ὑπέρ ἐργατουπαλλήλικῶν ὀργανώσεων καί ὡρισμένων ἐπιχειρήσεων (κουρείων, κομμωτηρίων, καφενείων, παντοπωλείων, καὶ καφεζυθεστιατορίων)

Παραλλήλως, διά τοῦ αὐτοῦ Νομοσχεδίου, κατοχυροῦται ὁ τρόπος ὑπολογισμοῦ τῶν συντάξεων τῶν συνταξιούχων τῶν Ταμείων Συντάξεων προσωπικοῦ τῶν Τραπεζῶν Ἑλλάδος, Κτηματικῆς καὶ Ἐθνικῆς καὶ ἀποτρέπεται ὁ κίνδυνος δημιουργίας διαχορισμοῦ μεταξύ τῶν συνταξιούχων τῶν ὡς ἄνω Ταμείων.

Φέρει καί ἡ ἐνέργεια αὕτη τῆς Κυβερνήσεως ΚΑΡΑΜΑΝΛΗ, τήν γνωρίμον καὶ καθιερωμένην σφραγῖδα ὅλων τῶν ἐνεργειῶν καί ἀποφάσεών της. Τῆς τελειότητος, τῆς πλήρους ἐξυπηρετήσεως τῶν συμφερόντων τοῦ Λαοῦ καὶ τοῦ Ἔθνους, τῆς διαρκοῦς καὶ θερμῆς στοργῆς καὶ μερίμνης ὑπέρ ὅλων τῶν λαϊκῶν τάξεων.

ΤΟ ΦΩΤΟΓΡΑΦΙΚΟ ΜΑΣ ΡΕΠΟΡΤΑΖ

Ἀπό τήν τελευταῖαν περιοδείαν το Ὑπουργοῦ Δημοσίων Ἔργων κ. Σόλωνος Γκίκα εἰς Ἤπειρον

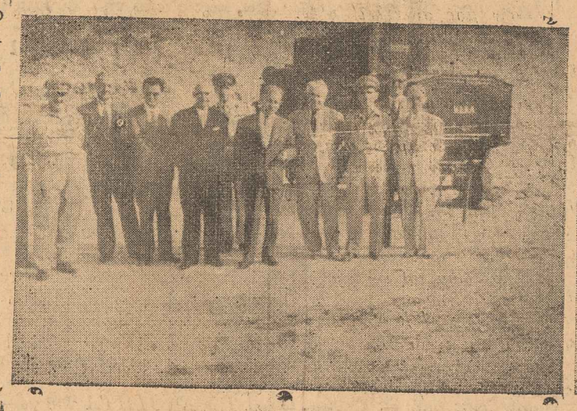

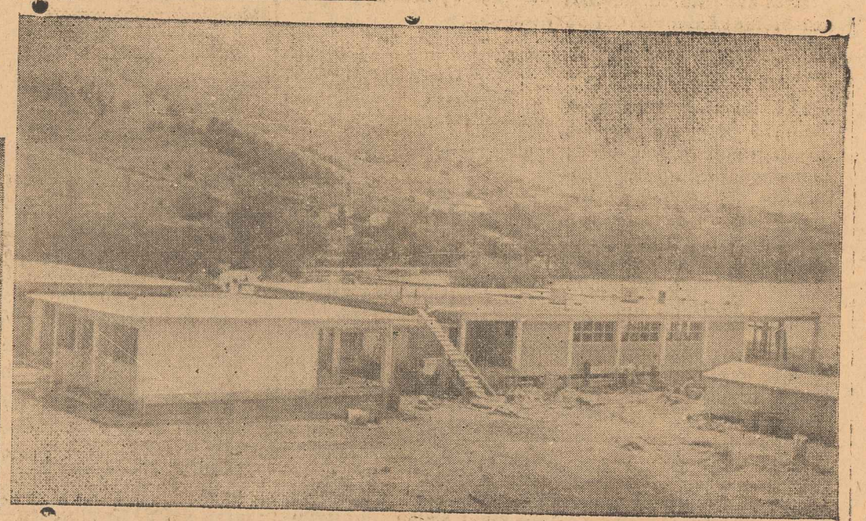

Ἐξ ἀριστερῶν πρός τα δεξιά ὁ Δ)ντης τῶν ΜΟΜΑ ταξιαρχας κ. Παυλίδης, ὁ Δ)ντής μας και Νομ)κος Σύμβουλος κ. Δημ. Σαλούκας. ὁ ἰδιαίτερος τοῦκ. Ὑπουργοῦ, ὁ Νομάρχης κ. Γουδῆς, Ὁ Ὑπ. Δημ. Ἔργων κ. Γκίκας, ὁ ἐπιθ)τής Δημ. Ἔργων Ἠπείρου κ. Κροκιδᾶς ὁ ἐπικεφαλῆς τῶν ΜΟΜΑ περιοχῆς Ταγματάρχης κ Πολυκαλᾶς ὁ Δ)ντής τοῦ Ὑπ. δημ. Ἔργων κ. Ρινιέρης καί ὁ Νομ)κός Σύμβουλος κ. Π. Νταῆς πρό τῶν Γραφείων τῆς ΜΟΜΑ 2) Μία ἄποψις τοῦ ἀνεγερομένου τουριστικοῦ ξενοδοχείου τύπου Μοντέλ, τὸ ὁποῖον ἀνεγείρεται δαπάναις τοῦ Ἑλληνικοῦ Ὀργανισμοῦ Τουρισμοῦ ὑπό τῆς ἀναδόχου Ἑταιρείας «Τσουβαλίδη-Καλλογεράκη«. Τὸ ἐν λόγω ξενοδοχεῖον θὰ περατωθῆ ἐντὸς τῶν προθεσμιῶν ἤτοι περὶ τά τέλη Μαΐου 1960.

ΜΕΓΑΛΟΠΡΕΠΗΣ, ΕΝΘΟΥΣΙΩΔΗΣ ΚΑΙ ΠΑΝΔΗΜΟΣ Ο ΕΟΡΤΑΣΜΟΣ ΤΗΣ 28ΗΣ ΟΚΤΩΒΡΙΟΥ

ΤΕΛΕΤΑΙ. ΔΟΞΟΛΟΓΙΑΙ ΟΜΙΛΙΑΙ ΠΑΡΕΛΑΣΕΙΣ

Η ΕΟΡΤΗ ΤΗΣ ΣΗΜΑΙΑΣ

Μὲ ἐξαιρετικὴν λαμπρότητα καὶ ἐπισημότητα ἑορτάσθη εἰς Ἡγουμενίτσαν ἡ ἐπέτειος τῆς 28ης Ὀκτωβρίου 1940.

Κατὰ τὸ ἐπίσημον πρόγραμμα τῆς Νομαρχίας Θεσπρωτίας, ἀπό τῆς πρωΐας τῆς ἐπετείου ἐγένετο σημαιοστολισμός ἁπάντων τῶν Δημοσίων, Δημοτικῶν καί ἰδιωτικῶν καταστημάτων καί οἰκιῶν μέχρι πρωΐας 29ης Ὀκτωβρίου Ἐπίσης ἐφωταγωγήθησαν τά καταστήματα τήν ἑσπέραν τῆς 27ης καί 28ης Ὀκτωβρίου.

Τήν παραμονήν τῆς ἐπετείου ὥραν 11,30 π.μ. εἰςτόν χῶρον τοῦ Γυμναστηρίου τοῦ Γυμνασίου Ἡγουμενίτσης ἔλαβεν χώραν τελετή τῆς ἑορτῆς Σημαίας καὶ ἀπεδόθησαν αἱ πρὸς αὐτήν τιμαὶ ὑπό τῶν μαθητῶν καὶ μαθητριῶν τῶν Σχολείων. Κατ' αὐτήν ἀπηγγέλθησαν ποιήματα καί ἐψάλησαν πατριωτικά ἀσματάκαι ὡμίλησεν ὁ Γυμνασιάρχης Ἡγουμενίτσης κ, Γρηγ. Μάμαλος. Τήν τελετήν ἔκλεισεν δι' ὁμιλίας του ὁ Νομάρχης Θεσπρωτίας κ. Γεώρ. Γουδῆς.

Τό ἀπόγευμα τῆς ἰδίας ἡμέρας, ἐγένοντο ὁμιλίαι πρός τους μαθητάς τῶν Σχολείων καὶ Σχολῶν καὶ ἐπηκολούθησεν κατάθεσις στεφάνων ὑπό τῶν Σχολείων, Σχολῶν. Προσκόπων καί Ὁδηγῶν, εἰς τό Ἡρῶον τῶν πεσόντων.

Τήν πρωΐαν τῆς ἱστορικῆς ἐπετείου ἐσημανον χαρμοσύνως οἱ κώδωνες τῶν ἐκλησιῶν, ἐνῶ ταυτοχρόνως περιήρχοντο τάς ὁδούς τῆς πόλεως μαθηταί, συνταγμένοι εἰς ὁμάδας, ἄδοντες πατριωτικά ἄσματα.

Τήν 10,30 π.μ. χοροστατοῦντος τοῦ Σεβασμιωτάτου Μητροπολίτου Παραμυθίας Φιλιατῶν καί Γηρομερίου κ. κ. ΤΙΤΟΥ, περιιστοιχουμένου ὑπό τοῦ κλήρου, ἐτελέσθη, μετά πάσης ἐπισημότητος, Λοξολογία εἰς τόν ἱερόν ΝαόνΕΥ ΑΙΓΕΛΙΣΤΡΙΑΣ, ἐνθα παρέστησαν πᾶσαι αἱ ἀρχαί τά σχολεῖα, σχολαὶ καὶ ὁ λαός τῆς πόλεως Ἡγουμενίτσης σύν γυναιξὶ καί τέκνοις.

Τό πανηγυρικόν τῆς ἡμέρας ἐξεφώνησεν ὁ Νομάρχης Θεσπρωτίας κ. **Γεώργις Γουδῆς,** *ὅστις μέ τήν συναπαστικότητα καὶ γλαφυρότητα τοῦ λόγου του, μετέφερεν νοερῶς τό κοινόν στίς δραματικές, ἀλλά καὶ γεμάτες μεγαλεῖον στιγμές πού ἔζησεν ὁλόκληρον τό ἔθνος μας κατα τήν 28ην Ὀκτωβρίου 1940 καί τίς ἡμέρες πού ἐπηκολούθησαν αὐτήν. Ὁ κ. Νομάρχης ἐτελεύτησεν τόν λόγον του ὡς ἀκολούθως.*

Σεβασιώτατε, ἀγαπητοί ἀκροαταί

«Ἀλλά . . . **Στῶμεν καλῶς. Στῶμεν μετά δέους ἀλλά καί μετ' αἰσιοδοξίας Καὶ ἀτενίσωμεν καὶ πάλιν πρὸς τήν 28ην Ὀκτωβρίου Καὶ ἄς μεταλάβωμεν ἐν κατανύξει ἀπό τό πνεῦμα της ἀπὸ τὸ ἐκπαλαι φῶς της' ἀπό τὴν οὐσίαν της.**

Διατί . . . ;

Διότι ἀκόμη, *κατά μέγαμῆκος τῶν συνόρων μας, ἐκ δύο πλευρῶν, ἡ χώρα μας ἀπτεται τοῦ σιδηροῦ παραπετάσματος.* **Καὶ, διότι, ὁλόκληρος ἡ Κεντρική καί** *Ἀνατολική Εὐρώπη, μέ, τάς ἑκατοντάδας τῶν ἑκατομμυρίων της,* **τελοῦν ὑπὸ τόν στυγνὸν ζυγὸν τοῦ Πανσλαυϊστικοῦ καμμουνισμοῦ**

Τοῦτο σημαίνει, ὅτι, ὁ ὄγκος αὐτός δέν ἀποσύρεται ἀπό τάς χώρας πού ὑποδούλωσεν, ὁ κόσμος, καὶ ἡ Ἑλλάς θά τελοῦν ὑπό τό κράτος ἀγωνιώδους ἀνησυχίας, διά τήν ἐλευθερίαν των, διά τόν πολιτισμόν, διά τούς θεσμούς των.

Καὶ εἶναι μέν ἀληθές, ἐν προκειμένῳ, ὅτι, μεγάλη Ἀμερικανική συμπολιτεία, οὐδέν ζητοῦσα δι' ἑαυτήν καὶ τά πάντα δίδουσα ἄνευ ἀνταλλάγματος ὑπέρ τῆς τοῦ κόσμου σωτηρίας, μέ τό σχέδιον **Μάρσαλ,** *μέ τό δόγμα* **Τρούμαν,** *μέ τάς γενναίας ἀποφάσεις τοῦ ἐξαιρέτου Προέδρου Ἀϊζεγχάουερ καί τοῦ Κογκρέσσου ὑπέρ τῶν ἐλευθεριῶν τοῦ κόσμου καὶ τῆς παντοίας ἐνισχύσεως τῶν ὑποαναπτυκτῶν λαῶν, ἔχουσα ἄλλως, καὶ τήν στρατηγικήν εὐθύνην τῶν ἐλευθέρων λαῶν, ἀπό πολλοῦ ἐγκαταλιποῦσα τό δόγμα τῆς ἀπομονώσεως τοῦ Μονροέ, προστατεύει καί ἀγωνίζεται,* **ἐν τῷ πνεύματι τοῦ ὀργανισμοῦ Ἡνωμένων Ἐθνῶν,** *καὶ ἐν τῇ δυνάμει τῆς ἀμυντικῆς συμμαχίας τοῦ ΝΑΤΟ νά*

ΣΥΝΕΧΕΙΑ ΕΙΣ ΤΗΝ 2αν ΣΕΛΙΔΑ

ΑΙ Α.Α.Μ.Μ. ΟΙ ΒΑΣΙΛΕΙΣ

ΕΔΕΞΙΩΘΗΣΑΝ ΤΟΥΣ ΣΥΝΕΔΡΟΥΣ ΤΗΣ Γ' ΓΕΝΙΚΗΣ ΣΥΝΕΛΕΥΣΕΩΣ ΤΗΣ ΕΝΩΣΕΩΣ ΔΗΜΩΝ ΚΑΙ ΚΟΙΝΟΤΗΤΩΝ

ΟΙ ΒΑΣΙΛΕΙΣ ΘΑ ΕΠΙΣΚΕΦΘΟΥΝ ΤΗΝ ΥΠΑΙΘΡΟΝ

Ἀθῆναι 22—10—

Τὴν ὅλην ἀπογευματινὴν αἱ Α.Α.Μ.Μ. οἱ Βασιλεῖς μετὰ τῆς Α.Β.Υ. τοῦ Διαδόχου Κωνσταντίνου καὶ τῶν Α.Α.Μ.Μ.Υ.Υ. τῶν Πριγκιπισσῶν Σοφίας καὶ Εἰρήνης ἐδεξιώθησαν εἰς τὰς μεγάλας αἰθούσας τῶν Ἀνακτόρων Ἀθηνῶν τοὺς Συνέδρους τῆς Γ' Συνελεύσεως τῆς Κεντρικῆς Ἑνώσεως Δήμων καὶ Κοινοτήτων τῆς Ἑλλάδος.

Οἱ Βασιλεῖς ἐχαιρέτησαν ἕνα ἕκαστον τούς Δημάρχους καὶ τούς Κοινοτάρχας, ἀκολούθως δέ ὁ Βασιλεὺς ὡμίλησε εἰπών τὰ ἑξῆς:

«Θά ἤθελα νά σᾶς ἐκφράσω τὰς εὐχαριστίας καὶ τήν χαρὰν μου πού σᾶς βλέπω ἀπόψε εἰς τὸ σπίτι μου.

Τὰς ἐργασίας τοῦ Συνεδρίου σας παρηκολούθησα μετὰ προσοχῆς ἐκ τοῦ μακρόθεν.

Ὅπως ἔχετε ὅλοι σας διαπιστώσει τὰ πράγματα πηγαίνουν καλά.

Ἐνθυμεῖσθε ἄλλοτε, τὰ παλαιὰ χρόνια, πού γιά νά φθάσουμε εἰς τούς Δήμους καὶ Κοινότητας ἐχρειαζόμεθα νὰ χρησιμοποιήσωμεν ζῶα. Σήμερα οἱ δρόμοι τῆς χώρας μας εἶναι σὲ ἄριστη κατάστασι καὶ ἔτσι σὲ ἐλάχιστο χρονικὸ διάστημα μποροῦμε νὰ βρισκόμαστε καί στὰ ποιὸ ἀπόμερα μέρη τῆς Ἑλλάδος μας.

Ἐλπίζω ἡ Τοπική Αὐτοδιοίκησις νά πάρη καλὸ δρομο γιατί πιστεύω ὅτι μὲ αὐτὴ θὰ ἀλλάξη ἀκόμη περισσότερο ἡ κατάστασις εἰς τήν ὕπαιθρο χώρα.

Πηγαίνοντας στὰ διάφορα μέρη μὲ τὴν Βασίλισσα ἀκοῦμε, παρακολουθοῦμε καὶ βοηθοῦσε σὲ ὅτι ἀφορᾶ τούς κατοίκους τῆς ὑπαίθρου.

Θὰ σᾶς παρακαλέσω καὶ ἐκ μέρους τῆς Βασιλίσσης ὅπως, ἐπιστρέφοντες στούς Δήμους καὶ τὰς Κοινότητάς σας μεταφέρετε τούς χαιρετισμούς μας σὲ ὅλους τούς κατοίκους καὶ τοὺς διαβεβαιώσετε ὅτι τούς ἀγαποῦμε πολὺ καὶ ἡ στοργή μας εἶναι ὅλη κοντά τους»]

Τὸ τέλος τῶν λόγων τῆς Α.Μ. τοῦ Βασιλέως ἐκάλυψαν ζωηρὰ χειροκροτήματα καὶ ζητωκραυγαί ἐκ μέρους τῶν παριστάμενων Συνέδρων

Ἀπαντῶν εἰς τόν λόγον τοῦ Βασιλέως ὁ Δήμαρχος Λαρίσης κ. Χατζηγιάννης εἶπεν:

«Εἰς τὸ χθεσινὸν γεῦμα τοῦ Βασιλικοῦ Ἐθνικοῦ Ἱδρύματος, εἰς τὸ ὁποῖον δέν ἐτηρήθη πρωτόκολλον, ὀνόμασα ἐξ ὀνόματος τῆς Γ' Γεν. Συνελεύσεως τῆς Κεντρικῆς Ἑνώσεως Δήμων καὶ Κοινοτήτων τούς Βασιλεῖς μας πρώτους Δημάρχους τῆς Ἑλλάδος.

Ἐπιθυμία μας ἦτο νά κηρύξη ἡ Α.Μ. ὁ Βασιλεύς τὴν ἔναρξιν τῶν ἐργασιῶν τοῦ Συνεδρίου μας, ἀλλά τὸ γεγονός ὅτι αἱ Αὐτῶν Μεγαλειότητες ηὐδόκησαν νὰ κηρύξουν τὸ πέρας τῶν ἐργασιῶν του μὲ μίαν τόσον ἐγκάρδιον δεξίωσιν, γοητεύει τούς ἐκπροσώπους τῆς Τοπικῆς Αὐτοδιοικήσεως πολὺ περισσότερο καὶ εἴμεθα εὐγνώμονες»

Ἐν συνεχείᾳ οἱ Βασιλεῖς συνωμίλησαν φιλικώτατα μὲ ὅλους τούς παρευρισκομένους ζητοῦντες πληροφορίας διὰ τὰ ζωτικὰ ζητήματα τῆς περιφερείας των.

Πολλοί τῶν Δημάρχων καὶ ἰδίως τῶν Ἀκριτικῶν περιοχῶν, ἐκφράζοντες τὴν θέλησιν τῶν Δημοτῶν των, διετύπωσαν τὴν παράκλησιν ὅπως οἱ Βασιλεῖς καὶ ὁ Διάδοχος ἐπισκέπτονται συχνότερον τὴν ὑπαιθρον, διότι ὁ Λαὸς αἰσθάνεται τὴν ἀνάγκην νὰ τούς βλέπη κοντά του καὶ ν' ἀκούη τούς καλούς λόγους των.

Οἱ Βασιλεῖς διεβεβαίωσαν αὐτούς ὅτι μόλις ἔχουν τὴν εὐκαιρίαν θὰ περιοδεύσουν καὶ πάλιν εἰς ὅλην τὴν χώραν.

Ἡ δεξίωσις ἔληξε περὶ τὴν 8ην ἑσπερινὴν ἐν μέσῳ ἐνθουσιωδῶν ἐκδηλώσεων τῶν Δημάρχων καὶ Κοινοταρχῶν.

Διά τήν ἀνάπτυξιν τοῦ Τουρισμοῦ

ΚΑΤΕΣΤΡΩΘΗ ΣΧΕΔΙΟΝ ΕΚΤΕΛΕΣΤΕΩΝ ΕΡΓΩΝ ΚΑΤΑ ΤΟ 1960

Καθωρίσθησαν εἰς πέντε τά δρομολόγια τοῦ Φέρρυ—Μπόοτ Ἑλλάδος—Ἰταλίας

ΑΘΗΝΑΙ 24—Τήν π. ἕβδομαδαν ὁ Πρόεδρος τῆς Κυβερνήσεως κ. Καραμανλῆς ἐπεσκέφθη ἀλληλοδιαδόχως τὸ Ὑπουργεῖον Δημ. Ἔργων καί τά Γραφεῖα τοῦ Ἑλληνικοῦ Ὀργανισμοῦ Τουρισμοῦ καὶ προήδρευσεν μακρῶν συσκέψεων μέ συμμετοχήν τῶν Ὑπουργῶν Προεδρίας καί δημ. ἔργων κ.κ. Τσάτσου καί Γκίκα, τοῦ Γενικοῦ Γραμματέως τοῦ ΕΟΤ καί ἀνωτέρων τεχνικῶν.

Κατά τάς συσκέψεις αὐτάς κατεστρώθη τὸ σχέδιον τῶν ἐκτελεσθέντων ἔργων κατά τό 1960 διά τήν ἀνάπτυξιν τοῦ Τουρισμοῦ καί ἐνεκρίθη ὑπό τοῦ κ. Πρωθυπουργοῦ τὸ πρόγραμμα δρομολογίων τοῦ πλοίου—πορθμείου τὸ ὁποῖον πρόκειται νά ἀρχίσῃ λειτουργοῦν μεταξύ Ἰταλίας καί Ἑλλάδος ἀπὸ τοῦ προσεχοῦς θέρους. Κατά τὸ πρόγραμμα τοῦτο θὰ ἐκτελοῦνται ἑβδομαδιαίως πέντε πλόες, ἐξ' ὧν οἱ τρεῖς μεταξύ Βρινδησίου—Κερκύρας καὶ Ἡγουμενίτσης οἱ δὲ ἕτεροι δύο μεταξύ τῶν αὐτῶν ὡς ἄνω λιμένων καί ἐπιπλέον τοῦ λιμένος Πατρῶν. Ὁ κ. Πρόεδρος τῆς κυβερνήσεως ἔδωσεν ὁδηγίας διά τήν ἐπίσπευσιν τῆς ἐκτελέσεως ὅλου τοῦ τουριστικοῦ προγράματος διὰ ν' ἀντιμετωπισθῇ ἡ εἰσρροή ξένων τουριστῶν, ἥτις παρουσιάζει συνεχῆ αὔξησιν Οὕτως ἑνῶ μέχρι τῆς 1ης Ὀκτωβρίου 1958 εἴχομεν εἰσελθον 210.755 τουριστῶν μέχρι 1ης Ὀκτωβρίου 1959 οἱ εἰσελθόντες τουρίσται ἐφθάσαντούς 254.502 πραγματοποιηθείσης οὕτως αὔξησεως 25 ο|ο

ΑΙ ΕΛΛΕΙΨΕΙΣ ΓΥΜΝΑΣΙΟΥ ΠΑΡΑΜΥΘΙΑΣ ΓΑ ΠΑΛΑΙΑ ΧΡΕΗ ΤΩΝ ΑΓΡΟΤΩΝ ΕΙΣ ΤΗΝ ΑΤΕ

Ἐνέονειαι τοῦ βουλευτοῦ κ. Ν. ΑΘΑΝΑΣΙΟΥ

ΑΘΗΝΑΙ, 21.— Ὁ βουλευτής κ. Ἀθανασίου συνειργάσθη σήμερον μετά τοῦ κ. ὑπουργοῦ τῆς Παιδείας εἰς τόν ὁποῖον παρουσίασε καὶ ἐπιτροπὴν ἐκ Παραμυθίας διά τὴν συμπλήρωσιν τῶν ἐλλείψεων τοῦ ἐκεῖ Γυμνασίου μὲ διδακτικὸν προσωπικόν, διὰ τὴν κατασκευὴν ὑποστέγου καί ἄλλων ἀναγκῶν.

Ἐπίσης μὲ ἐπιτροπὴν ἐκ Κορίτσανης Ἡγουμενίτσης ἐπεσκέφθη τὸν ὑπουργόν Γεωργίας κ. Ἀδαμόπουλον καὶ συνειργασθη μετὰ τῶν ἁρμοδίων ὑπηρεσιῶν ἐπὶ τοῦ θέματος διαχωρισμοῦ τῶν λειβαδίων πρὸς τὸν σκοπόν τῆς ἀναπτύξεως τῆς οἰκοσίτου κτηνοτροφίας.

Ὡσαύτως πληροφοροῦμαι ὅτι τὸ ὑπουργεῖον Παιδείας κατόπιν ἐνεργειῶν τοῦ κ. Ἀθανασίου διέθεσε διάφορα ἄθλητικὰ εἴδη εἰς δέκα δημοτικὰ σχολεῖα τοῦ νομοῦ Θεσπρωτίας. Διὰ τὴν ἐνίσχυσιν τοῦ Οἰκοτροφείου Παραμυθίας ἐστάλη ἐκ 30 χιλ. δρχ. ὑπὸ τοῦ ὑπουργείου Οἰκονομικῶν.

ΤΑ ΑΓΡΟΤΙΚΑ ΧΡΕΗ

ΑΘΗΝΑΙ, 21.— Τὸ Διοικητικὸν Συμβούλιον τῆς Ἀγροτικῆς Τραπέζης δι' ἀποφάσεώς του ἀπαλλάσσει τὰ δάνεια τῶν ἀγροτῶν ἐκ τοῦ τόκου ὑπερημερίας ἐφ' ὅσον ταῦτα ἐλήφθησαν ἀπὸ τὸ 1954 κ.ἐ. ἐντεῦθεν. Ὀφειλαί πρὸ τοῦ 1954 δέν ὑπάγονται εἰς την εὐεργετικὴν ἀπόφασιν ἀλλὰ θὰ κριθοῦν κατὰ περίπτωσιν ὑπὸ τῆς κεντρικῆς ὑπηρεσίας ἀφοῦ οἱ ἐνδιαφερόμενοι ὑποβάλουν αἰτήσεις εἰς τὰ ὑποκαταστήματα τὰ ὁποῖα καί θὰ εἰσηγηθοῦν σχετικῶς.

Ξέναι Δημοσιεύσεις

ΑΠΡΟΣΕΞΙΑ

Τὸ Κήρυγμα τῆς Κυριακῆς

Ὁ ἐγάλος καλλιτέχνης Γουστάβος Ἀντορὲ ἐζωγράφισε μιά περίφημη εἰκόνος τῆς παραλῆς τοῦ πλουσίου καὶ τυφλοῦ πού μᾶς ἔδωσεν ὁ Κύριός μας στὸ ιαγ' κεφ. τοῦ Λουκᾶ Ὁ πλούσιος παρουσιάζεται μέσα στὴν ἀνατολικὴ πολυτέλεια. Ζῇ μέσα σ' ἕνα μαρμάρινο σπίτι. Στό τέλος τῆς μαρμαρένιας σκάλας βρίσκεται κακόμοιρος κι' ἀρρωστημένος ὁ Λάζαρος. Σπουδαία ἡ εἰκόνα αὐτή πού δείχνει ζωηρά τή φαντασία τοῦ καλλιτέχνου. Κάτι ἄλλο ὅμως ὁ Ντορὲ εἰσήγαγε στὴν εἰκόνα πού δείχνει ζωηρά τή φαντασία τοῦ καλλιτέχνου. Κάτι ἄλλο ὅμως ὁ Ντορὲ εἰσήγαγε στὴν εἰκόνα πού δείχνει ὅτι δέν ἀπελήφθη πλήρως τὴν ἐντολὴ αὐτή. Πάνω ἀπό τὸν Λάζαρο δείχνει ἕναν Ἀνατολίτη δούλο μὲ τὸ μαστίγιο στό ὑψωμένο χέρι του. Σὰν νά τοῦ εἶπε ὁ ἀφέντης του νά διώξη τὸν Λάζαρο γιατί τὸν θεωρεῖ σάν μιά νεκροκεφαλὴ μέσα στὸ παλάτι τῆς ἀπολαύσεως. Λάθος ἔκαμε ὁ Ντορὲ. Ἡ παρουσία τοῦ πτωχοῦ, ἀρρωστιάρη Λαζάρου, καθόλου δέν ἀνησυχοῦσε τὸν πλούσιο, Δὲν τοῦ φέρθηκε ἄσχημα, γιατί εἴτε κάνεν πρόσεξε. Ἀδιοφόρησε γι' αὐτόν. Ὁ πλούσιος στὸν ἄλλο κόσμο δὲν τιμωρήθηκε μέσα στὴν κόλασι γιατί φάνηκε σκληρός στὸν πτωχὸ Λάζαρο, ἀλλὰ γιατί φάνηκε ἀδιάφορος Οὔτε καν τὸν πρόσεξε. Ἡ ἀπροσεξία γίνεται θανάσιμο ἁμάρτημα. Ἐκείνον πού στὴ γῆ δεν ἤθελε νὰ προσέξη ἀναγκάστηκε νὰ τὸν προσέξη ἀπό τὴν κόλασι πού βρισκόταν ἀλλ' ἦταν πολύ ἀργα. «Καθεν τῶ ἀδη ἐπάρας τοὺς ὀφθαλμοὺς αὐτοῦ, ἐπάρας τούς ὀφθαλμοὺς αὐτοῦ, ὑπάρχων ἐν βασάνοις, ὁρᾶ τὸν Ἀβραάμ ἀπό μακράθεν καὶ Λάζαρον ἐν τοῖς κόλποις αὐτοῦ».

Ἴσως ἡ ἁμαρτία τῆς ἀπροσεξίας εἶναι ἡ πιό κοινή. Σπάνιοι εἶναι μεταξύ μας οἱ ἐπιθετικοί ἄθεοι, οἱ ἀντίθεοι. Λείπουν οἱ Βολταῖοι καὶ οἱ Ἰγκερσολς. Οἱ ἄθεοι δέν εἶναι καὶ τόσον ἐπικίνδυνοι, ὅσον οἱ ἀπρόσεκτοι. Ὁ ἄθεος διακρίνεται ἀπό τήν μαχικότητάτου. Μιὰ καὶ κερδίθη θὰ χρησιμοποιήση τὸ σθένος του γιά τό καλό. Προτιμῶ τὸν ἐχθρό παρὰ τὸν ἀπρόσεκτο καὶ τὸν ἀδιάφορο Ὁ ἄθεος μέ τὴν μαχικότητά του δείχνει ὅτι ἐνδιαφέρεται γιά τά θεῖα, ἐνῶ ὁ ἀπρόσεκτος δείχνει τελεία ἀδιαφορία. Οἱ συνάνθρωποί μας πολλές φορές μᾶς δίδουν τή συμβου-

(Συνέχεια εἰς τήν 2 σελ.)

Μεταβάλλεται ἡ σύνθεσις τοῦ Προεδρείου τοῦ Δημ. Συμβουλίου

Διὰ τῆς ὑπ' ἀριθ. 95179 ἐ. ἔ. ἀποφάσεως τοῦ Ὑπουργοῦ Ἐσωτερικῶν ἠκυρώθη ἡ ὑπ' ἀριθ. 13131)59 ἀπόφασις τοῦ τ. Νομάρχου κ. Λαμνάτου, διὰ τῆς ὁποίας οὗτος ἠκύρωσεν τὸ ὑπ' ἀριθ. 9 ἐ. ἔ. πρακτικὸν τοῦ Δημοτικοῦ Συμβουλίου Ἡγουμενίτσης διὰ τὴν γενομένην ἐκλογὴν προέδρου καί Δημαρχιακῆς Ἐπιτροπῆς.

Κατόπιν τούτου τὸ ἀξίωμα του Προέδρου του δημοτικοῦ Συμβουλίου καταλαμβάνει ὁ τὸ πρῶτον ἐκλεγεὶς Τηλέμαχος Σπυρόπουλος τῆς δὲ Δημαρχιακῆς Ἐπιτροπῆς οἱ Εὐάγγελος Τσώνης καί Ζῆκος Μπέζας

ΚΡΑ Β. ΠΑΠΑΣΤΑΥΡΟΥ
ΠΡΩΗΝ ΥΠΟΥΡΓΟΣ
ΒΟΥΛΕΥΤΗΣ ΙΩΑΝΝΙΝΩΝ - ΘΕΣΠΡΩΤΙΑΣ
ΙΩΑΝΝΕΠΙΣΤΗΜΙΟΥ 57 - ΑΘΗΝΑΙ
ΤΗΛ. 9242460

ΘΕΣΠΡΩΤΙΚΑ

ΤΑ ΕΡΓΑ ΡΑΓΙΟΥ

Ὡς μᾶς πληροφορεῖ ὁ Βουλευτής κ. Ν. Ἀθανασίου τὰ ἐγγειοβελτιωτικὰ ἔργα περιοχῆς Ραγίου ἔχουν ἐνταχθῆ εἰς τὸ πενταετές πρόγραμμα καὶ θέλει γεινει ἡ ἔναρξις ἐκτελέσεως τῶν ἔργων αὐτῶν ἐντὸς του 1960

Ἔτσι ἕνα ἀπό τά μεγάλα καί σοβαρά ἔργα τοῦ νομοῦ μας πέρνει κι' αὐτό τήν σειράν τῆς ἐκτελέσεως ἀπὸ τὴν σημερινὴ κυβέρνησιν τοῦ Καραμανλῆ πού ἀποδεικνύει συνεχῶς μὲ τὴν ἐκτέλεσιν ἔργων τὴν ἀγάπην της γιὰ τὸν ἀγροτικὸν πληθυσμὸν πού μέχρι τοῦ δε εἶχεν ἐγκαταληφθῆ καὶ ἀγνοηθῆ.

Η ΓΕΦΥΡΑ ΚΟΡΩΝΗΣ

Αἱ πρὸ καιροῦ καταρρακτώδεις βροχαί εἶχον ὡς συνέπειαν μέσα στίς ἄλλες καταστροφὲς καὶ τήν ἐξαφάνισιν τῆς γέφυρας Κορώνης. Κατόπιν τούτου ἡ συγκοινωνία Πρεβέζης — Πάργης διεκόπη. Ἡ μεγάλη περιοχή τοῦ Φαναρίου μένει ἀποκλεισμένη.

Ἔργα τοιαύτης σημασίας δὲν εἶναι ἐπιτρεπτόν νὰ περιμένουν διαδικασίες καί Τύπους, χρειάζεται ἀλάλητος ἀπό τόν κ. Ὑπουργὸν πρωτοβουλίας καί ἄμεσος λύσις.

Ἡ κατασκευή γεφύρας αὐτήν τὴν ἐποχή εἶναι ἀδύνατος Μια Μπέλεϋ θὰ ἐξυπηρετοῦσε τὴν κατάστασιν καί θὰ ἀποκαταστοῦσε τὴν μοναδικὴν συγκοινωνία τῆς ὁποίας τόσην ἀνάγκην ἔχουν οἱ κάτοικοι τῆς περιοχῆς.

Ὁ Νομάρχης παί οἱ κ. κ. Βουλευταὶ πρός ἐκεῖ πρέπει νὰ στραφοῦν.

Η ΤΑΚΤΙΚΗ ΤΗΣ ΔΕΗ

Τὸ δίκαιον εὑρίσκεται μὲ τό μέρος τῆς ΔΕΗ, ὡς ἐπιχειρήσεως,νά ἐνεργῆ διακοπὴν τοῦ ρεύματος, ὅταν ὁ πελάτης δέν ἐξοφλεῖ τόν λογ)σμόν του τὴν ταχθεῖσαν προθεσμίαν.

Τὸ μέτρον ὅμως τοῦτο εἶναι ὀδυνηρὸν διὰ τούς πελάτας, καί θὰ συνιστούσαμε τὴν ἀντιμετώπισιν τοῦ θέματος εἰς τὰς ἐπαρχίας καὶ μάλιστα σὲ μικρὰς πόλεις μὲ ρεαλισμὸν. Διότι δὲν εἶναι ὀρθὸν διά καθυστέρησιν ὀλιγώτερον τοῦ 24ώρου καὶ τοῦτο ἀπό λησμοσύνη, νά ἐπιβαρύνωνται οἰκονομικῶς καὶ νὰ τα λαιποροῦνται οἱ πελᾶται.

ΓΕΩΡΓΙΚΑΙ ΕΙΔΗΣΕΙΣ

Ἡ ἀνάπτυξις τῆς κτηνοτροφίας: *Κατά τὴν τελευταίαν συνεδρίασιν τῆς Ἐπιτροπῆς Πιστώσεων τῆς Ἀγροτικῆς Τραπέζης, ἀπεφασίσθη ἡ παροχὴ εἰδικῶν ἐξαιρετικῶν πιστωτικῶν διευκολύνσεων εἰς τούς ἀγρότας, οὕτως ὥστε νὰ ἐξασφαλισθῆ ἐν παντὶ ἡ διατήρησις πρός ἐκροφὴν, δι' ἀναπαραγωγὴν, τῶν καταλλήλων πρός τοῦτο ἐκ τῶν ἐοπαραγωμένων κατ' ἔτος ζώων καὶ ἀποφευχθῆ ἡ διάθεσις τῶν ζώων τούτων πρός σφαγὴν εἰς μικρὰν ἡλικίαν. Τὰ μέτρα ἀφοροῦν τάς θήλεις μόσχους, ἀμνούς καὶ ἐρίφια βελτιωμένων φυλῶν ὡς καί τά ζῶα τὰ προερχόμενα ἐκ τεχνικῆς γονιμοποιήσεως ὡς καί ἐκ βελτιωμένων καί ἡμιβελτιωμένων ζώων. Συγκεκριμμένως θά παρεχωνται, μεσοπρόθεσμα μὲν δάνεια διά τὴν ἀγοράν, βραχυπρόθεσμα δέ δάνεια διά τὴν ἐκτροφὴν τῶν ζώων εἰς ὅσους ἐπιθυμοῦν νά ἀγοράσουν πρός ἐκτροφὴν δι' ἀναπαραγωγὴν κατάλληλα ζῶα νεαρᾶς ἡλικίας πωλούμενα εἴτε παρά παραγωγῶν εἴτε παρὰ ἐμπόρων. Ἐπί σης πρός ἀποφυγὴν προώρου σφαγῆς, θὰ παρέχωνται δάνεια εἰς τούς ἀγρότας κατόχους νεαρῶν ζώων οἱ ὁποῖοι ἐπιθυμοῦν νὰ διατηρήσουν οἱ ἴδιοι πρὸς ἐκτροφὴν θήλεις μόσχους πρός πάχυνσιν ἤ δι' ἀναπαραγωγὴν.*

Διά τῶν ἀνωτέρω μέτρων ὄχι μόνον θά αὐξηθῆ καὶ θὰ βελτιωθῆ τό ζωϊκόν κεφάλαιον τῆς χώρας, ἀλλὰ καὶ θὰ δοθῆ λίαν συμφέρουσα καί παραγωγικὴ ἀπασχόλισις εἰς τούς ἀγρότας.

Βασί,ειον ἦῆς Ἑλλάδος

Νομός Θεσπρωτίας
Κοινότης Γκρίκας
ἀριθμ. πρωτ. 226

Διακήρυξις

Ὁ πρόεδρος τῆς Κοινότητος Γκρίκας,

Διακηρύττει ὅτι:

Ματαιωθεῖσεις τῆς διὰ τήν 29ην Οκτωβρίου δημοπρασίας ἐκτίθεται ἐκ νέου εἰς διαγωνισμὸν μυστικῆς μειοδοτικῆς Δημοπρασίας εἰς τὴν ἀναδειξιν ἀργολάβου ἡ ἐμπιστοχνου διὰ τὴν κατασκευὴν (συνέχισυ) τοῦ ἔργου· τσιμεντα υλάκων εἰς θέσιν Λίμνη Χότχοβα τῆς περιφερίας τῆς Κοινότητος ΓΚΡΙΚΑΣ.

Ἡ δημοπρασία ἐνεργηθήσεται τὴν 1ὴν (δεκάτην) τοῦ μηνὸς Νοεμβρίου ἔ. ἔ. ἡμέραν Τρίτην καί ὥραν 12 π. μ. εἰς τὰ παρὰ τῇ Νομαρχίας Θεσπρωτίας εἰς Ἡγουμενίτσαν Γραφεία τῆς Τ. Υ. Δ. Κ παρουσία κοί τῆς Ἐπιτροπῆς τῆς Κοινότητος.

Μελέτη λεπτομερῆς κρι πλειόνες πληροφορίαι εἰς τὰ Γραφεῖα τῆς Τ. Υ. Δ. Κ.—

Ἐν Γκρίκα τῇ 30-10-59

Ὁ Πρόεδρος τῆς Κοινότητος

Θωμᾶς Κ. Χάρης

ΕΜΜΕΤΡΗ ΕΦΗΜΕΡΙΔΑ

ΑΠΟ ΣΚΟΠΙΜΟΤΗΤΑ;

Τοῦ κ. **Ταμβάκου**

Στεφάνια δόξης ἔφερεν
ἀπὸ τὴν Κύπρο μας πολλά
πλὴν χάρις στὴν πολιτικὴ
τραγόπουλο τά μασουλᾶ.

***

Κι' ἄλλοι μὲ δόξα Στρατηγοὶ
γνωρίσαν ὅμοιο πάθημα
στὸ Γρίβα πού δὲν στάθηκε
τὸ πάθημὰ τους μάθημα.

***

(Μοναδικὰ τοῦτο μπορεῖ
τόν Στρατηγὸ νὰ σώζη
ἄν ἀπὸ σκοπιμότητα
παίζη τόν Καραγκιόζη).

Ὁ κ. Ταμβάκος
(γ. φ. β.)

ΑΡΧΑΙΡΕΣΙΑΙ ΣΥΛΟΓΟΥ

Γενομένων ἀρχαιρεσιῶν πρὸς ἀνάδειξιν Διοικητικοῦ Συμβουλίου τοῦ Συλλόγου Δημοδιδασκάλων καὶ Νηπηγῶν περιφερείας Φιλιατῶν ἐξελέγησαν οἱ κάτωθι.

1) Κάλλης Ἰωάννης Πρόεδρος

2) Τιμολέων Βασδέκης ἀντιπρόεδρος.

3) Λεωνίδας Σταλάκης γραμματεύς.

4) Μιχαήλ Μαρκατσέλης ταμίας, καί 5) Κων)νος Παπαδόπουλος μέλος.

Ἀριθμὸς 65

ΠΕΡΙΛΗΨΣ ΔΙΑΚΗΡΥΞΕΩ Σ

Τὸ Ἐκκλησιαστικόν συμβούλιον Μαρ~ριτίουτοῦ Ἑνοριακοῦ Ναοῦ «Ἁγίου Βασιλείου» διακηρύττει ὅτι

Τὴν 15ην Νοεμβρίου ἐ.ἔ. ἡμέραν Κυριακὴν καὶ ὥραν 11--12 π. μ. διενεργεῖται ἐν Μαργαριτίω καί ἐν τῷ συνήθη τόπω τῶν δημοπρασιῶν φανερὰ πλειοδοτική δημοπρασία διὰ τὴν ἐκποίησιν τριῶν ἀκινήτων κτημάτων ἀνηκόντων εἰς τόν Ἱερόν Ναόν ἤτοι δύο οἰκημημάτων καί ἑνὸς οἰκοπέδου κειμένων ἐν τῇ ἀγορᾶ Μαργαριτίου

Δικαίωμα συμμετοχῆς, τό 1)5 τῆς ὅλης ἀξίας τό δὲ ὑπόλοιπον εἰς ἑξαμηνιαίας δόσεις.

Οἱ ὅροι τῆς ἐκποιήσεως περιλαμβάνονται ἐν τῇ ὑπ' ἀριθ. 64 1959 διακηρύξειτοῦ Ε.Σ. ἧς οἱβουλόμενοι δύνανται νὰ λαμβάνωσιν γνῶσιν καθ' ἑκάστην ἐν τῷ Ἱερῷ Ναῷ

Ἐν Μαργαριτίω τῇ 22—10—59

Ὁ Πρόεδρος τοῦ Ε.Σ

ΙΕΡΕΥΣ Κ. ΚΩΝ. ΚΟΛΙΟΥΣΗς

Κοινωνικά

Δὲν ἑορτάζουν

Τὴν προσεχῆ Κυριακὴν δὲν τρ. ἑορτὴν τῶν Ταξιαρχῶν δὲν ἑορτάζει οὔτε δέχεται ἐπισκέψεις ὁ κ. Μιχαὴλ Τσάμπας.

Τὴν 11ην τρ. ἑορτὴν του Ἁγίου Μηνᾶ δέν ἑορτάζει οὔτε δχεται ἐπισκέψεις ὁ κ. Μηνᾶς Παρούσης.

Θάνατοι

Τὴν 30ην 10 ἀπεβίωσεν καί ἐκηδεύθη ἡ οἰκοδέσποινα Ὄλγα Δημ. Δεμερτζῆ.

Εἰς τὴν σκληρῶς δοκιμασθεῖσαν οἰκογένειαν θερμὰ συλλυπητήρια.

Ο ΕΟΡΤΑΣΜΟΣ ΤΗΣ 28ΗΣ ΟΚΤΩΒΡΙΟΥ

ΣΥΝΕΧΕΙΑ ΕΚ ΤΗΣ 1ης ΣΕΛΙΔΟΣ

ἐπιτυχὴ τὴν μείωσιν τῆς ἐντάσεως καί τελικῶς τὴν ἀποσόβησιν τῆς ὑποδουλώσεωςτῆς Οἰκουμένης καί τῆς καταστροφῆς τοῦ Δυτικοῦ Πολιτισμοῦ, δηλαδή τοῦ ἀρχαίου Ἑλληνικοῦ πολιτισμοῦ, ἐγκεκκρισμένου καὶ τετελειωμένου, ἐν τῷ ἀνακαινιστικῷ πνεύματι τοῦ Χριστιανισμοῦ.

Εἶναι ἐπίσης ἀληθές, ὅτι, ἐν τῷ ἐσωτερικῷ τῆς χώρας αἱ ἐκ παραδόσεως πρότυποι καὶ μαχικώταται ἔνοπλοι δυνάμεις μας, χάρις εἰς τήν πεῖραν, τὸν πατριωτισμόν καὶτόν τεχνικὸν καταρτισμόν τῶν στελεχῶν μας, συντελεῖται, ἐντῷ πλαισίω, ἄλλως τε, μιᾶς γενικῆς ἀναδημιουργίας, ὑπὸ ἕνα ἔντιμον, δυναμικόν καὶ ἀνθεκτικὸν Κυβερνήτην, καὶ εἰςτὸ κεφάλαιον τῆς ἐνισχύσεως τῆς ἀμυντικῆς δυνάμεώς μας, ἡ μεγαλυτέρα δυνατὴ πρόοδος, καί ὁ Στρατός, ὅστις πάντοτε, ὅπως τὴν 28ην Ὀκτωβρίου 1940, ἐάν τὸ καλέση περίσιασις θά ἐκτελέση τὸ χρέος τουπρὸς εήν πατρίδα καί τά ἱερά καί ὅσια τῆς χώρας.

ΕΧΟΜΕΝ ὅμως, καὶ ἡμεῖς, οἱ ἄλλοι ὅλοι, χρέος νὰ συμβάλωμεν εἰς τὴν ρελτίωσιν τῶν συνθηκῶν τῆς ἐσωτερικῆ, ζωῆς μας, εἰς τρόπον, ὥστε νὰ εἶναι ἀρραγης ἡ ἑνότης τοῦ Ἔθνους, ἐν τῇ κοινῇ προσπαθεία, **ὑπό τήν σκέπην τῆς Σημαίας, ὑπὸ τόν Βασιλὲα, ὑπό τήν ἐθνικὴν μας Κυβέρνησιν,** *ἡ ὁποία τό πᾶν πράττει, διά νὰ ἐξυψώση τὸ βιοτικὸν καί ἐκπολιτιστικὸν ἐπίπεδον τοῦ λαοῦ, δι' ἐκμεταλεύσεως καί ἀξιοποιήσεως τῶν πηγῶν πλούτου καί πνεύματος, πού ἀφθονοῦν εἰς τήν χώραν αὐτήν,*

—Θά χρειασθῆ, *βέβαια, πρός τὸν σκοπὸν αὐτόν, νά ἀναλωθῆ κόπος πολύς καὶ ἀνήσυχος μέριμνα καὶ ἀγρυπνία θελήσεως.*

—Θὰ: χρειασθῆ ἔξαρσις, καί πνοὴ καί ἀγάπη πολὴ καί θερμή, εἰς μίαν κοινὴν προσπάθειαν εἰς ὅλους τούς τομεῖς, μέ πληρότητα συνειδήσεως, μέ φρόνημα, μὲ ὑπερηφάνειαν, μέ ἔνθουσιασμόν.

— Θά χρειασθῆ: Νά μή λησμονήσωμεν ποτὲ ὅτι ἡ πίστις εἰς τό **Ἔθνος καὶ τὸ μέλλον του, ἀποτελεῖ τήν οὐσίαν τῆς 28 Ὀκτωβρίου 1940. Καὶ ὅτι ἡ οὐσία αὐτή πηγάζει κατ' εὐθεῖαν ἀπό τὰς αἰωνίας πηγάς, πού καθαγιάζουν τήν ζωὴν αὐτὴν: Δηλαδὴ.**

α) τὸ «ΘΕΙΟΝ» ὡς πηγήν ἀγαθοῦ, ὡς τὸ Α καὶ τό Ω, ὡς ὅριον καὶ ὡς τέρμα, κάτω ἀπὸ τήν ἔννοιαν τοῦ ὁποίου λαμάνει γόνιμον πληρότητα ἡ ἀνθρωπίνη ἐλευθερία

β) *Τὴν «ΟΙΚΟΓΕΝΕΙΑΝ»* **ὡς λίκνον** *τῆς φυλῆς, τῆς ὁποίας (οἰκογενείας)* **οἱ τρυφεροί δεσμοὶ ἡμερώνουν,** *καὶ κρατοῦν ὑπό ἰσχυρόν δημιουργικὸν ἔλεγχον, ὅτι ὑπελήφφη πρωτόγονον καὶ ζωῶδες, εἰς τήν ἀνθρωπίνην φύσιν.*

γ) *τὴν «ΠΑΤΡΙΔΑ»,* **πούκατεργάζεται τὴν ἔκτασιν τοῦ ἐθνικοῦ συνόλου, τά ἴδια ἀγαθά καί τὰς ἰδίας ἀρετὰς πού κατεργάζεται ἡ οἰκογένεια.**

δ) *Τήν ΕΝΟΤΗΤΑ τοῦ γένους, τοῦ αἵματος, τὰς ἀποθήκας τῶν γεννεῶν, πού ἐπέρασαν καὶ τὰς προσδοκίας τῶν ἐπερχομένων*

ε) *Ὅλα ΕΚΕΙΝΑ, ἀπό τά ὁποῖα, ἤ ἄλλως, τοσον πτωχὴ καὶ τοσον βραχεῖα ὕπαρξίς μας,* **μεταλαμβάνει ἀπό τὴν διάρκειαν τῆς ζωῆς, ἀπὸ τὴν αἰωνιότητὰ της, ἁπλώνεται ἀπεριόριστα πρός τό παρελθόν καὶ πρός τὸ μέλλον, κατακτᾶ τήν χαρὰν καὶ τήν λύτρασιν τῆς ἀθανασίας».**

Περαίνων τόν λόγον ὁ κ. Νομάρχης ἐκάλεσε τό κοινόν νὰ ζητωκραυγάση ὑπὲρ τοῦ Ἔθνους, τοῦ Βασιλέως κ.λ.π, Ἀκολούθως ἐψάλη ἐπιμνημόσυνος δέησις πρὸ τοῦ κενοταφείου τῶν πεσόντων, κατετέθησαν στέφανοι ὑπὸ τῶν Ἀρχῶν, Ὀργανώσεωτ, Ἱδρυμάτων καὶ Ἑνώσεων καὶ ἐτηρήθη σιγή ἑνὸς λεπτοῦ εἰς μνήμην τῶν ἐνδόξως πεσόντων νεκρῶν μας.

Μετὰ ταῦτα ἐπηκολούθησεν δεξίωσις εἰς τὸ Νομαρχιακόν κατάστημα καί ἐν σανεχεία ἐγένετο παρέλασις, πρὸ τῶν ἐπισήμων, τῶν μαθητῶν καὶ μαθητριῶν, Σχολείων κα Σχολῶν καί τμήματος ἀνδρῶν Χωροφυλακῆς, ὑπὸ τας ζωηράς ἐπευφημίας τοῦ παρακολουθήσαντος τὴν παρέλασιν πλήθους

Τὴν ἑορτὴν ἔκλεισαν ἐθνικοί χοροί, χορευθέντες ὑπό τῶν μαθητριῶν τοῦ Γυμνασίου, τοῦ Δημοτικοῦ Σχολείου καί Οἰκοκυρικῆς Σχολῆς.

ΑΠΡΟΣΕΞΙΑ

ΣΥΝΕΧΕΙΑ ΕΚ ΤΗΣ 1ης ΣΕΛΙΔΟΣ

λή «πρόσεχε τὴν ὑγεία σου». Σοφὴ ἡ συμβουλὴ αὐτή. Ὑπάρχουν ὡρισμένοι νόμοι πού τήν διέπουν. Μᾶς τοὺς ἔδωσε ὁ Δημιουργός τοῦ σώματός μας τοὺς νόμους αὐτοὺς. Δέν ὑπάρχουν πολλοί πού μισοῦν τούς νόμους αὐτοὺς ἤ τούς παραβαίνουν θεληματικὰ. Εἶναι ὅμως πάρα πολλοί ἐκεῖνοιπού δέν προσέχουν τὴν ὑγεία τους, ἀπειλοῦν τούς νόμους τῆς ὑγιεινῆς.

Πολλοί περισσότεροι εἶναι ἐκεῖνοι πού πεθαίνουν ἀπό ἀπροσεξία ἀπὸ ἐκείνους πού αὐτοκτονοῦν. Ἔτσι καὶ πολλοί ἄνθρωποι πού ζοῦν μέσα στήν κόλασι τούτη τή γήϊνη κόλασι πού εἶναι τὸ προαύλιο τῆς αἰωνίας κολάσεως,σηκώνουν τήν κεφαλή τους, μέσα στὰ βάσανά των γιά νὰ δοῦν ἀπὸ μακρυὰ τόν οὐρανοῦ. Βλέπουν ὅμως ὅτι τά βασανά των δέν ὀφεῖλονται στὴν σκληρότητά των, στήν κακία των, ἀλλά στὴν ἀπροσεξία των, στὴν ἀμέλειά των, στήν ἀδιαφορία των. Καλὸ εἶναι νά προσέχης τώρα ἀπό τήν γήϊνη κόλασί σου, παρά ἀπό τὴν οὐρανιακόλασι ὅπως ὁ πλούσιος, γιατί τότε θὰ εἶναι πολύ ἀργά. Ὅ,τι εἶναι ἀληθινὸ γιά τὸ σῶμα εἶναι καί γιὰ τὴν ψυχή. Ἡ ἀμέλεια τῆς ψυχῆς εἶναι τό κοινότερο ἔγκλημα κατά τοῦ Θεοῦ στὴν ἐποχὴ μας. Ὅσο πιό πολύτιμο εἶναι ἐκεῖνο πού ἀμελοῦ, τόσο χειρότερη ἡ συνέπεια τῆς ἀμελείας. Ὑπάρχει πολυτιμώτερο ἀπὸ τὴν ψυχή; Ὄχι. Μὰ οὔτε καὶ χειρότερη συνέπεια ἀπὸ τὴν παραμέλησί της.

Πόσο πρέπει νά δοξάσουμε τὸν Θεό γιὰ τὸν πόνο. Ὁ πόνος εἶναι ἕνα ἀπὸ τά ἀγαθοεργὰ πράγματα. Μᾶς διεγείρει τὴν προσοχή. Ὁ πόνος ἐν τωπίζει τὸ παράπονο τοῦ σώματος καὶ χτυπᾶ τόν κώδωνα τοῦ κινδύνου. Ἐπιτρέπει ὁ Θεός πόνο στὴ ζωή σου. Μὴν ἀγανακτεῖς γι' αὐτό. Εὐχαρίστησέ Τον. Θέλει νά σὲ ξυπνήση. Καλύτερα ἔτσι νὰ σέ ξυπνήση παρὰ γιὰ πάντα νὰ μείνης κοιμισμένος.

Τρεῖς εἶναι οἱ κύριοι λόγοι πού μᾶς κάμνουν ἀπρόσεκτους Ὁ πρῶτος εἶναι ἡ συνήθεια. Συνήθισες νά κάμνης ὅ,τι κάμνεις, νά διαβάζης ὅτι διαβάζεις, νά πηγαίνεις ὅπου πηγαίνεις, καὶ τὴν προσοχή σου δὲν θέλεις νὰ καρφώσης σέ τί ποτα τό καινούργιο, ὅσο σπουδαῖο καὶ ἄν εἶναι τοῦτο. Δέν λέγω πῶς οἱ συνήθειές σου εἶναι κουτές. Κάθε ἄλλο. Ἴσως νἆναι πολὺ καλὲς καλὲς. Ἐπικίνδυνη εἶναι ἡ συνήθεια τοῦκαλοῦ, ἀλλ' ἐπικινδυνεστέρα εἶναι ἡ συνήθεια τοῦ καλοῦ, γιατί μπορεῖ νὰ στερήση τὸ ἄριστο. Τὸ ἄριστο εἶναι ὁ Χριστός, ἡ ἀναγέννησίς σου, ἤκαινούργια φύσις, αἱ καινούργιαι

ΞΕΦΥΛΛΙΖΟΝΤΑΣ ΤΗ ΖΩΗ

ΣΤΟ σημερινό μου χρονικό θά σημειώσω τήν ἐντός ἑνὸς μηνὸς περίπου δεύτερη μετατόπιση συμπατριώτου, ὄχι γιά νά σχολιάσω τό γεγονός γιατί ἀρκετά εἰς τάς ἄλλας στήλας ἡ σύνταξις ἀσχολήθηκε ἐπ' αὐτοῦ ἀλλὰ γιά νά σημειωθῆ ὅτι καί αἱ δύο μετατοπίσεις συμπτωματικὰ πιστεύω, ἔγιναν σέ ἀνθρώπους τῆς ἰδιαίτερης ἐκλογικῆς περιφερείας τοῦ τ. Ὑφυπουργοῦ ἀσφαλείας.

—Ὁ καρκινοπαθὴς Βασιλάκης τῶν Πατρῶν κίνησε ὄχι μόνον τό πανελλήνιον ἐνδιαφέρον ἀλλά καί τοῦ ἐξωτερικοῦ.

Ὁ καρκινοπαθὴς Κωστάκης τοῦ Περάματος μένει ἄγνωστος ὄχι μόνον στὸ Πανελλήνιο καὶ στὸ Ἠπειρωτικό κοινὸ ἀλλά ἀκόμη καί σ' αὐτὴν τήν Διοίκησιν τῆς Πανηπειρωτικῆς Συνομοσπονδίας, ἡ ὁποία φαίνεται περισσότερον νά σπουδάζη τὴν πολιτική, παρὰ τὴν ἐξυπηρέτησιν σκοποῦ τῶν ἱδρυτῶν της.

Στὴν «Φωνὴ τῶν ἀρτοποιῶν», ἀξίζει κάθε ἔπαινος γιά τὴν πρωτοβουλέαν της νὰ βοηθήση τὸν καρκινοπαθὴ Κωστάκη.

—Ἡ «Φωνὴ τῶν Ἀρτοποιῶν» μεγάλη θλῖψι ἐμφανίζει στό τελευταῖο φύλλο της γιά τὴν ἐμφάνισι τῶν πολιτικῶν ἐκπροσώπων τῆς Ἠπείρου.

Εἶναι τόσες αἱ στῆλλες πού ἐμφανίζουν πένθος γιὰ τό θέμα αὐτό πού ὁ ἀναγνώστης ἀπορεῖ πῶς ἡ τόσον καλὴ συνάδελφος δὲν περιεβλήθη τὰ μελανὰ πλαίσια τοῦ πένθους, γιά νὰ ἀποφύγη τὴν ἀπασχόλησιν τόσου χώρου τοῦ φύλλου της.

ΑΝΕΣΠΕΡΟΣ

διαθέσεις πού σοῦ δίδει ὅταν τόν δεχθῆς γιὰ Σωτῆρα σου. Πρόσεξὲ Τον περισσότερο ἀπό κάθε ἄλλο τι. Ὅταν χάσουμε τὴ ζωτικότητά μας χάνοῦμε καὶ τό ἐνδιαχέρον μας γιὰ πολλά σπουδαῖα πράγματα. Ἀπό τόν ἄρρωστο λείπει ἡ ὄρεξις. Ἂν λοιπόν εἶσαι ἀπρόσεκτος, ἀδιάφορος γιὰ τὶς αἰώνιες ἀλήθειες τοῦ Θεοῦ,θά πῆ πώς πάσχεις. Εἶσαι ἄρρωστος, ἔχεις ἀνάγκη γιατροῦ;. Ἔλα στόν Χριστό πού ὑπεσχέθη ἄφθονη ζωὴ σ' ἐκεῖνους πού ἔρχονται σ' Αὐτόν.

Ἐκεῖνος πού δέν ἀγαπᾶ κανένα πρόσωπο, οὔτε τὸ προσέχει. Ἂν ὁ ἄνδρας δέν προσέχει τὴν γυναῖκα του, θὰ πῆ πώς δὲν τήν ἀγαπᾶ.Αν δέν προσέχης τόν Θεό θά πῆ πώς δὲν Τόν ἀγαπᾶς. Ἂν τὸν λόγο του δέν μελετᾶς θά πῆ πώς δὲν ἔχεις ἀγάπη γιά τόν Θεὸ τόν Ἴδιο. Ὁ Θεός σέ ἀγάπησε γι' αὐτό καὶ σ' ἐπρόσεξε κι' ἔστειλε τόν Υἱόν Του τὸν Μονογενῆ νά θυσιασθῆ γιά σὲ να. Ἡ θυσία τοῦΧριστοῦ πρὲπει νά ἐλκύση τὴν προσοχή σου. Ἂν δὲν τήν ἐλκύση ἡ ἀπροσεξία σου αὐτή θά σέ ρίξη στὴν αἰώνια κόλασι.

ΣΠΥΡΟΣ ΖΩΔΙΑΤΗΣ

Εὐχαριστήριον

Θεωροῦμν ὑποχρέωσίνμας ὅπως δημοσία ἐκφράσωμεντάς ἀπείρους εὐχαριστίας μας εἰς τὸν ἐπί 13ετίαν εὐδοκίμως ὑπηρετήσαντα εἰς τὴν Κοινότητά μας λαμπρὸν λειτουργὸν τῆς Δημοτικῆς ἐκπαιδεύσεως Ἀριστοτέλην Φώλαν.

Τὰ χρόνια πού πέρασαν μαζί του θά μᾶς μεῖνουν ἀξέχαστα γιατί στό πρόσωπο τοῦ Φώλα δὲν ἀπεικονίζετο μόνον ἡ διδακτική του ἀπόδοσις στὰ παιδιά μας ἀλλά καί στόν κοινωνικό τομέα συνέβαλε κατὰ πολύ, συμπαραστάτης ἀδυνάτων, παρήγορος ἀδικουμένων, συντελεστὴς ἔργων, κατηχητὴς ψυχῶν, συμβιβαστὴς, φιλάνθρωπος.

Τό κράτος ἂς καυχᾶται διά τοιούτους ὑπαλλήλους ὡς ὁ Φώλας καὶ ἡ κοινωνία ἂς παραδειγματίζεται ἀπὸ τὰ ψυχικά του χορίσματα.

Ἡ στέρησίς του μᾶς θλίβει. Ἐλπίζομεν καί ὁ νέος ἀντικαταστάτης του ἀκολουθήση τό παράδειγμα τοῦ συναδέλφου του.

Αἱ εὐχαὶ μας συνοδεύουν τὸν ἀξέχαστο Ἀριστοτέλη στὴν ἔδραν του καὶ καθ' ὅλον τὸν βίον του. μὲ γρήγορον ἄνοδον στὴν ἱεραρχία τοῦ κλάδου του γιατί τ' ἀξίζει.

Δ. ΤΟΥΛΑΣ
Α. ΑΘΑΝΑΣΙΟΥ
Γραμματεύς

ΒΑΣΙΛΕΙΟΝ ΤΗΣ ΕΛΛΑΔΟΣ
ΝΟΜΑΡΧΙΑ ΘΕΣΠΡΩΤΙΑΣ
ΤΕΧΝ. ΥΠΗΡ. ΔΗΜΩΝ ΚΑΙ ΚΟΙΝΟΤΗΤΩΝ

Περίληψις διακηρύξεως

Τήν 7ην Νοέμβριου 1959 ἡμέραν Σάββατον καὶ ὥραν 11—1μ.μ καὶ ἐν τοῖς γραφείοις τῆς Τ.Υ.ΔΚ Θεσπρωτίας λόγω τοῦ κατεπείγοντος τῆς κατασκευῆς, θέλει διενεργηθεῖ μειοδοτικὸς διαγωνισμὸς δι' ἐνσφραγίστων προσφορῶν δι' ἐκπτώσεως ἐπὶ τοῖς ἑκατὸν ἐπὶ τῶν τιμῶν τοῦ τιμολογίου, διά ἀναδειξιν ἐργολάβου τῶν κατωθι ἔργων

1) Ἀρδευτικὸν Λίστης προ)σμοῦ δραχμῶν 50.000

2) ἀρδευτ, Βέλλιανης προ)σμοῦ δραχμῶν 80 000

3) Ἀρδευτικον Σιαμετίων προ)σμοῦ δρχ, 60.000

4) Ἀρδευτικὸν Λύκου(Χαραυγῆς) προ)σμοῦ δρχ. 80.000

5) Ἀρδευτικόν Κορυτιανης προυπολογισμοῦ δρχ. 50000

6) Ἀρδευτικὸν Λεπτοκαρυᾶς προ)σμοῦ δρχ. 60000

6) Ἀρδευτικὸν Ρίζιανης προ)σμοῦ δρχ. 50000

8) Ἀρδευτικον Λειά προ)σμοῦ δρχ, 50000

9) Ἀρδευτικόν Τσαμαντᾶ προ υπολογισμοῦ δραχ, 50000

10) Ἱερὸς Ναὸς Γολᾶς προ)σμοῦ δρχ. 30.000

Δεκτοὶ εἰς τὸν διαγωνισμὸν ἐργολαβοι Δ.Ε ὡς καί ἐμπειροτέχναι διαθέτοντες πιστοποιητικά ἐκ τ.λέσεωςπαρομοίας φύσεως ἔργων Εγγύησις συμμετοχῆς ὁρίζεται 5ο)ο ἐπί τοῦ προυπολογισμοῦ. Πληροφορίαι καθ' ἑκάστην παρ' ἡμῖν.

Ἡγουμενίτση τῇ 29—10—1929

Ὁ Προιστάμενος τῆς ΤΥΔΚ
ΣΑΒΒΑΣ ΠΡΙΝΤΕΖΗΣ

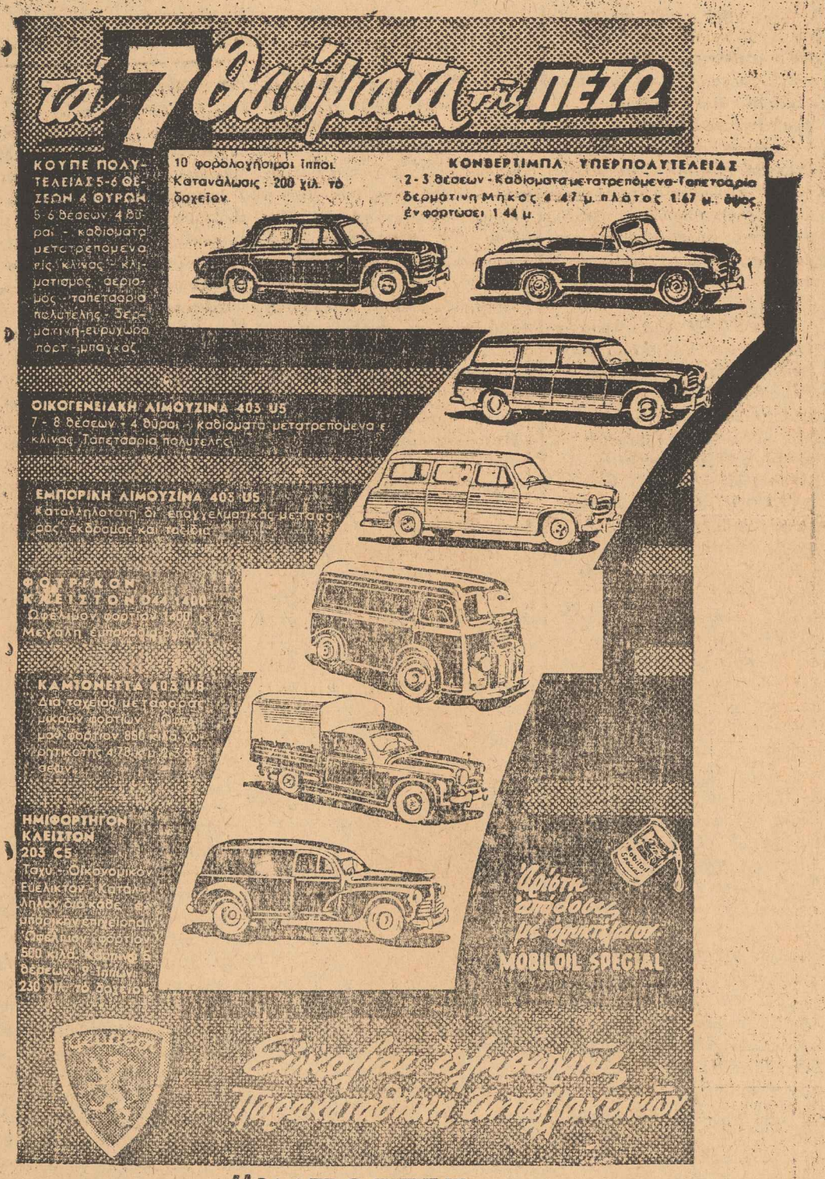

ΓΕΝΙΚΗ ΑΝΤΙΠΡΟΣΩΠΕΙΑ "ΙΜΠΟΡΤΕΞ" Α.Ε. Β' ΕΚΘΕΣΙΣ ΒΑΛΑΩΡΙΤΟΥ 9
ΚΕΝΤΡΙΚΗ ΕΚΘΕΣΙΣ & ΓΡΑΦΕΙΑ: ΑΚΑΔΗΜΙΑΣ 27-Δ/ΓΙΣ ΤΗΛ 611878 - ΑΝΤΑΛΛΑΚΤΙΚΑ - ΛΟΓΙΣΤΗΡΙΟΝ ΤΗΛ 611 632

ΑΠ' ΕΥΘΕΙΑΣ ΓΡΑΜΜΗ ΕΛΛΑΔΟΣ - ΚΑΝΑΔΑ

ΤΟ ΥΠΟ ΕΛΛΗΝΙΚΗΝ ΣΗΜΑΙΑΝ ΥΠΕΡΩΚΕΑΝΙΟΝ

"ΝΕΑ ΥΟΡΚΗ"

ΤΟ ΙΣΤΟΡΙΚΟΝ "ΝΕΑ ΕΛΛΑΣ"

ΕΙΣ ΤΗΝ ΓΡΑΜΜΗΝ ΠΕΙΡΑΙΩΣ - ΚΕΜΠΕΚ ΤΗΝ ΚΑΡΔΙΑ ΤΟΥ ΚΑΝΑΔΑ.

Μὲ τὴν νέαν πολυτελῆ ἐσωτερικήν τοῦ διαρρύθμισιν τὸ ὑπερωκεάνιον "ΝΕΑ ΥΟΡΚΗ" ἤρχισε τακτικὰ δρομολόγια μεταξὺ ΕΛΛ