Ἑταιρίαν Ἠπειρωτ. Μελετῶν Παρασκευοπούλου 4 ΙΩΑΝΝΙΝΑ

ΤΟ ΤΑΧΥΔΡΟΜΙΚΟ ΤΕΛΟΣ ΚΑΤΕΒΛΗΘΗ

ΒΟΡΕΙΟΗΠΕΙΡΩΤΙΚΟΣ ΕΛΛΗΝΙΣΜΟΣ

ΕΠΙΣΗΜΟ ΟΡΓΑΝΟ ΑΓΩΝΟΣ ΚΑΙ ΕΝΗΜΕΡΩΣΕΩΣ ΤΩΝ ΑΠΑΝΤΑΧΟΥ ΒΟΡΕΙΟΗΠΕΙΡΩΤΩΝ ΚΑΙ ΦΙΛΩΝ τῆς Β.ΗΠΕΙΡΟΥ

ΕΦΗΜΕΡΙΣ ΤΟΥ ΣΥΛΛΟΓΟΥ ΒΟΡΕΙΟΗΠΕΙΡΩΤΩΝ

Πανεπιστημίου 61 - Τηλ. 32.14.404
Διευθυντὴς Συντάξεως: ΝΙΚΟΣ ΔΗΜΑΔΗΣ
Οἰκία: Εὐτυχίδου 45 τηλ. 72.23.60

«Ἡ διεκδίκηση γιά τή Βόρειο Ἤπειρο εἶναι ἱερή καί ἀπαράγραπτη»

ΑΡ. ΦΥΛΛΟΥ 3 — ΤΙΜΗ ΦΥΛΛΟΥ ΔΡΧ. 25
ΣΕΠΤΕΜΒΡΙΟΣ 1979

ΤΙΜΗΣ ΕΝΕΚΕΝ

ΤΟ ΔΕΛΒΙΝΟ ΜΑΣ

Τὸ Δοξασμένο Δέλβινο. Ἡ γραφικὴ Βορειοηπειρωτικὴ Πολιτεία ποὺ ἀποτελεῖ τὸ κέντρο ὁλόκληρης Ἐπαρχίας μὲ πολλὲς πόλεις καὶ χωριά. Τὸ Δέλβινο ποὺ στάθηκε φωτεινὸ ὁρόσημο στὰ γράμματα καὶ στὴν ἑλληνικὴ παράδοση.

Ἐκφράζοντας τὰ ἀπαράγραπτα δικαιώματα τοῦ Ἑλληνικοῦ Λαοῦ

Η ΒΟΥΛΗ ΤΩΝ ΕΛΛΗΝΩΝ ΨΗΦΙΖΕΙ ΟΜΟΦΩΝΑ ΓΙΑ ΤΗ ΒΟΡΕΙΟ ΗΠΕΙΡΟ

Στὴ σημερινὴ συνέχεια ἀπὸ τὰ ἐπίσημα πρακτικὰ τῆς Βουλῆς τῶν Ἑλλήνων, δημοσιεύουμε κείμενα ποὺ ἀφοροῦν ὁμόφωνη ἀπόφασή της γιὰ τὴν ἀπόδοση τῆς Βορείου Ἠπείρου στὴν Ἑλλάδα. (26.7.1946).

Π ρ ό ε δ ρ ο ς: Κατετέθη εἰς τὸ Προδρεῖον ἡ ἑξῆς πρότασις νομίμως ὑπογεγραμμένη ὑπὸ τῶν κ.κ. Ν. Β α μ β έ τ σ ο υ, Χ. Ἀ λ ι β ι ζ ά τ ο υ, Μ. Κ α ρ ζ ῆ κλπ. (Ἀναγινώσκει) «Πρὸς τὸν κ. Πρόεδρον τῆς Βουλῆς. Κατὰ τὰς παραμονὰς τῆς Διασκέψεως τῆς Εἰρήνης καὶ τῆς ἀναχωρήσεως δι' αὐτὴν τῆς ὑπὸ τὸν κ. Πρόεδρον τῆς Κυβερνήσεως ἐθνικῆς ἀντιπροσωπείας, ἐπιτακτικὴ εἶναι ἡ ἀξίωσις τοῦ Ἑλληνικοῦ Λαοῦ, ὅπως δοθῇ εἰς τὴν Ἐθνικὴν Ἀντιπροσωπείαν ἡ εὐκαιρία νὰ διαδηλώσῃ διὰ μίαν εἰσέτι φορὰν τὴν ἀπόφασιν τοῦ Ἑλληνικοῦ Λαοῦ ὅπως ἀνεξαρτήτως πολιτικῶν ἀντιλήψεων συσπειρωμένος περὶ τὴν νόμιμον Κυβέρνησιν αὐτοῦ καὶ τὴν Ἐθνικήν του Ἀντιπροσωπείαν ἐπιδιώξῃ τὴν ὁλοκληρωτικὴν ἐθνικὴν δικαίωσίν του. Διὰ τοὺς λόγους τούτους παρακαλοῦμεν ὅπως συμφώνως καὶ πρὸς τὸ ἄρθρον 36 τοῦ Κανονισμοῦ, πρὸ τῆς Ἡμερησίας διατάξεως διαδηλώσῃ ἡ Βουλὴ τὴν ἀπόφασίν της πρὸς κατοχύρωσιν τῶν ἐθνικῶν διεκδικήσεων τῆς Ἑλλάδος».

Ἐπὶ τῆς προτάσεως τὸν λόγον ἔχει ὁ κ. Ἀλιβιζάτος.

Γ. Σ ί δ ε ρ η ς. Ἐπιθυμοῦμεν νὰ γνωρίζωμεν ἐὰν ὁ κ. Πρόεδρος τῆς Κυβερνήσεως θὰ προβῇ εἰς δηλώσεις ἐπὶ τοῦ θέματος, ὥστε νὰ κανονίσωμεν τὴν στάσιν μας.

Π ρ ό ε δ ρ ο ς. Μάλιστα. Ὁ κ. Πρόεδρος τῆς Κυβερνήσεως θὰ προβῇ εἰς δηλώσεις.

Χ. Ἀ λ ι β ι ζ ά τ ο ς. Κύριοι Βουλευταὶ ὧρες ὀλίγες μᾶς χωρίζουν ἀπὸ τὴν στιγμὴν ποὺ θ' ἀναχωρήσῃ ἀπὸ τὴν Ἑλληνικὴν Πρωτεύουσαν ἡ Ἐθνικὴ Ἀντιπροσωπεία διὰ νὰ μεταβῇ εἰς τὸ Συνέδριον τῆς Εἰρήνης καὶ νὰ διεκδικήσῃ τὰ δίκαια τῆς Ἑλλάδος, δύο ἕως τρεῖς ἡμέραι μᾶς χωρίζουν ἀπὸ τὸ Συνέδριον τῆς Εἰρήνης. Κατὰ τὴν ἱστορικὴν αὐτὴν στιγμὴν ἐνομίσαμεν ὅτι εἶναι ὑποχρέωσις καθολικὴ αἱρόμενοι ὑπεράνω πολιτικῶν διαφορῶν νὰ διατρανώσωμεν ὅλοι ὡς Σῶμα, ὡς Ἐθνικὴ Ἀντιπροσωπεία τὴν θέλησίν μας ὅπως συσπειρωθῶμεν γύρω ἀπὸ τὴν Κυβέρνησιν καὶ ἰτὴν Ἐθνικήν μας Ἀντιπροσωπείαν καὶ μ' ἕνα παλμὸν καὶ μίαν πίστιν εἰς τὰ δίκαια τοῦ Ἑλληνικοῦ Λαοῦ ν' ἀξιώσωμε τὴν δικαίωσιν τῶν ὑπηρεσιῶν του, τὴν κατοχύρωσιν τῶν ἐθνικῶν διεκδικήσεων, τὴν κατοχύρωσιν τοῦ μέλλοντος τῆς Ἑλλάδος. Ἡ φωνή μου, ἀδέσμευτος, ἀπὸ ἐπίσημον ἰδιότητα ἀνεξάρτητος ἀπὸ κομματικοὺς δεσμοὺς δὲν ἔχει παρὰ ἕνα μόνον προορισμόν: Νὰ γίνῃ φορεὺς τῆς θελήσεως τῆς διαχύτου τοῦ Ἑλληνικοῦ Λαοῦ, ν' ἀποτελέσῃ μίαν κραυγὴν πόνου καὶ διαμαρτυρίας καὶ ταυτοχρόνως ἔκκλησιν πόνου καὶ διαμαρτυρίας διότι δὲν ἐμφανίζεται εἰς τὸν διεθνῆ ὁρίζοντα ἡ καθολικὴ ἐκείνη ἀναγνώρισις τῶν θυσιῶν καὶ δικαιωμάτων τοῦ Ἑλληνικοῦ Λαοῦ τὴν ὁποίαν ἀξιοῖ οὗτος δικαίως. Ἔκκλησιν πρὸς ὅλους μας, ὅπως ὅλαι αἱ ἐθνικαὶ δημιουργικαὶ δυνάμεις κατὰ τὴν ὑπέρτατην αὐτὴν στιγμήν, συσπειρωμέναι καὶ ἑνωμέναι, δώσουν τὴν μάχην διὰ τὴν δημιουργίαν τῆς Ἑλλάδος τῆς αὔριον.

Γνωρίζω ὅτι τὰ ἰδεολογικὰ συνθήματα, ποὺ μεταχειρίζεται ἡ διπλωματία, τὰ ἰδεολογικὰ ἐμβλήματα ποὺ ἐμφανίζουν εἰς τοὺς πολέμους δὲν ἀνταποκρίνονται πάντοτε πρὸς τοὺς πραγματικοὺς σκοπούς.

Ἀλλ' εἰς τὴν περίπτωσιν αὐτήν, ὁ Ἑλληνικὸς Λοὸς ἔχει τὴν ἀξίωσιν νὰ τεθῇ ὑπεράνω πάσης σκοπιμότητος νὰ μὴ συμθλιβῇ ἀνόμως ἀνάμεσα εἰς τοὺς διεθνεῖς ἀνταγωνισμούς. Ὅταν τὴν 28ην Ὀκτωβρίου 1940 εἶχε σταματήσει εἰς ὅλην τὴν Εὐρώπην κάθε ἀντίστασις ἐναντίον τοῦ Ἄξονος, ὅταν ὁ Ἑλληνικὸς Λαὸς μόνος ὤρθωσε τὸ ἀνάστημά του διὰ ν' ἀντιμετωπίσῃ τὴν ἄτιμον Ἰταλικὴν ἐπίθεσιν, ὅταν κατόπιν ἀντιμετώπιζε τὴν δευτέραν γερμανικὴν ἐπίθεσιν καὶ ἔγραφε τὸ ἔπος τῶν ὀχυρῶν τῆς Μακεδονίας, ὅταν θραδύτερον εἰς τὴν Κρήτην ἀντέτασσε τὴν ἡρωϊκὴν ἄμυνα, ἡ ὁποία ἔστρεψε τὸν ροῦν τοῦ πολέμου εἰς τὴν Μέσην Ἀνατολήν, καὶ ὅταν κατὰ τὰς δυστυχεῖς καὶ τραγικὰς ἡμέρας τῆς Κατοχῆς ἀνέπτυσσε τὴν καθολιικὴν ἀντίστασιν τοῦ Ἔθνους, τότε ὁ Ἑλληνικὸς Λαὸς δὲν ἐπαζάρευσε, δὲν ἠξίωσεν ἀνταλλάγματα ἀπὸ κανένα, δὲν ἐδειλίασεν, ἀλλὰ αὐθόρμητα ἀντιμετώπισε τὰς στρατιὰς τοῦ Χίτλερ. Διὰ τοῦτο ἔχει τὴν ἀξίωσιν σήμερον νὰ κριθῇ μὲ τὸ ἴδιον μέτρον.

Καὶ ὅταν γίνωνται συζητήσεις γύρω ἀπὸ τὶς ἐθνικὲς διεκδικήσεις τῆς Ἑλλάδος καὶ ὅταν ἀκούωνται αἱ ἀναιδεῖς ἀξιώσεις τῆς Βουλγαρίας ἡ ὁποία ζητεῖ νὰ τὴν χρησιμοποιήσουν ὡς συνεργάτην καὶ σύμαχον καὶ ὄχι ὡς δορυφόρον καὶ ὅταν σφάζουν τοὺς ἀδελφούς μας εἰς τὴν Βόρειον Ἤπειρον, εἶναι φυσικὸν νὰ γενᾶται αἴσθημα πόνου καὶ διαμαρτυρία. Τὴν ὑπερτάτην αὐτὴν στιγμὴν δὲν χωρεῖ ἀντιπολίτευσις, δὲν χωρεῖ διαφορὰ πολιτικῶν σκέψεων, ἕνα μόνον αἴσθημα εἶναι ἐκεῖνο ποὺ πρέπει νὰ πρυτανεύσῃ, εἰς ὅλους, ἡ Ἕνωσις.

Εἶναι ἀνάγκη νὰ πνεύσῃ καὶ πάλιν εἰς ὅλους ἡ ἰδία ὁμόνια, τὸ ἴδιον πνῦμα τῆς Ἐθνικῆς ἐξάρσεως, ποὺ μᾶς ἐχαρακτήριζε κατὰ τὸν ἀγῶνα μας εἰς τὸ βορ)κὸν μέτωπον καὶ μᾶς ἐχάρισε τὴν νίκην. Ὅπως καὶ τότε, ἔτσι καὶ τώρα, συσπειρωμένοι γύρω ἀπὸ τὴν Ἐθνικὴν Κυβέρνησιν καὶ ἀπὸ τὴν ἐθνικὴν ἀντιπροσωπείαν παραμερίζοντες —ἐφ' ὅσον αἱ ἐξω-

(Συνέχεια στὴ σελίδα 2)

Η ΕΛΕΥΘΕΡΙΑ ΔΕΝ ΧΑΡΙΖΕΤΑΙ ΚΑΤΑΚΤΑΤΑΙ...

Ἔτος 1453, ἡ Πόλη πέφτει στὰ χέρια τῶν Τούρκων καὶ ἡ Ἑλλάδα παύει νὰ ὑπάρχει σὰν Ἔθνος.

Ἡ ἐλευθερία χάνεται γιὰ τοὺς Ἕλληνες, ὄχι ὅμως γιὰ πάντα, γιατὶ οἱ Ἕλληνες γνωρίζουν καλύτερα ἀπὸ κάθε ἄλλο λαὸ τί σημαίνει Ἐλευθερία. Γι' αὐτήν, πολλὲς φορές, ἔδωσαν καὶ δίνουν τὴ ζωή τους.

Ἀπὸ τὰ πρῶτα, κι' ὅλας χρόνια μετὰ τὴ πτώση τῆς Πόλης, ἄρχισαν νὰ σκέπτονται πῶς θ' ἀποτινάξουν τὴ σκλαβιὰ ἀπό τὸν βάρβαρο Ἀνατολίτη Τοῦρκο. Ὀργάνωσαν πολλὲς ἐπαναστάσεις ἀπὸ τὶς ὁποῖες οἱ σοβαρότερες ἦταν τοῦ 1770 - 1790. Αὐτὲς οἱ ἐπαναστάσεις εἶχαν, στὴν ἀρχή, κάποια ἐπιτυχία στὸν στρατιωτικὸ τομέα, ποὺ ἀλοίμονο ὅμως, δὲν εἶχε συνέχεια καὶ οἱ ἐπαναστάσεις αὐτὲς πνίγηκαν στὸ αἷμα.

Ἂς δοῦμε ὅμως τί ἔγινε κι' ἂς ἐρευνήσουμε γιατὶ οἱ ἐπαναστάσεις αὐτὲς ἀπέτυχαν κι ἀκολούθως ἂς βγάλουμε συμπεράσματα, ἐμεῖς, οἱ ὑπόδουλοι Βορειοηπειρῶτες, γιατὶ κι' ἐμᾶς ἀπασχολεῖ τὸ ἴδιο πρόβλημα.

Οἱ ἐπαναστάτες τοῦ 1770 καὶ 1790 καὶ οἱ ἐπιτυχίες τους δείχνουν ὅτι καὶ καλά ὀργανωμένες ἦταν καὶ ἡ εὐψυχία τῶν Ἑλλήνων ἦταν τέτοια, ὅπως ἀνέκαθεν, ὥστε νὰ μπορέσουν ν' ἀντιμετωπίσουν ὁποιονδήποτε καὶ ὁσονδήποτε ὑπέρτερο ἐχθρό.

Ὅμως, ἀπὸ τὶς ἐπαναστάσεις αὐτὲς ἔλειπε κάτι τὸ οὐσιῶδες ποὺ δυστυχῶς οἱ Ἀρχηγοί τους δὲν τὸ εἶχαν ἀντιληφθεῖ. Ἔλειπε ἡ πίστη καὶ μόνο αὐτή, ὅτι ἡ Ἐλευθερία τῶν Ἑλλήνων θὰ προέλθει ἀπὸ τοὺς Ἕλληνες καὶ μόνο ἀπὸ αὐτούς. Περίμεναν τότε οἱ ἐπαναστάτες πρόγονοί μας, ὅτι μὲ τὸ ξεσηκωμό τους θὰ ἐρχόταν βοήθεια ἀπὸ ξένες δυνάμεις. Ἔτσι ὁ ἀγώνας τους δὲν εἶχε θεμελιωθεῖ σὲ μονιμότερες βάσεις καὶ γιὰ μακροχρόνιο ἀγώνα.

Αὐτὰ ποὺ δὲν ἔβλεπαν οἱ κατὰ καιροὺς ἀρχηγοὶ τῶν ὑποδούλων Ἑλλήνων, ἀπὸ τὸ 1453 ἕως τὸ 1800, εὐτυχῶς τὸ εἶδαν τὰ φωτισμένα μυαλὰ τῶν Ἀθανασίου Τσακάλωφ, Ἐμμανουὴλ Ξάνθου καὶ Νικολάου Σκουφᾶ ἱδρυτῶν τῆς Φιλικῆς Ἑταιρείας

Καὶ τὸ θαῦμα ἔγινε!! Σέ ὅλα τὰ μέρη ποὺ ὑπῆρχε Ἑλληνικὴ ψυχὴ τὸ μήνυμα ἔλεγε: Ἡ Ἐλευθερία εἶναι κοντά μας καὶ θὰ τὴν πάρουμε μὲ τὸ σπαθί μας. Ἡ πίστη στὴ δύναμη τῆς ἑλληνικῆς ψυχῆς θέριεψε, ἡ ἀπόφαση νὰ ἐλευθερωθοῦν ἀπὸ τὸν Τουρκικὸ ζυγὸ ἔγινε ἀκλόνητη πίστη καὶ τὸ καριοφύλλι βρόντηξε, ἀκούστηκε παντοῦ τὸ «Χαῖρε ὦ Χαῖρε Ἐλευθεριά»! Ἦταν τόσο μεγάλη ἡ πίστη τῶν Ἑλλήνων ὅτι ἡ Ἐλευθερία ἦταν κοντά τους, ὥστε ὁ Κολοκοτρώνης ἔλεγε: «Ὁ θεὸς ὑπόγραψε τὴν ἐλευθερία μας καὶ δὲν μπορεῖ νὰ πάρει πίσω τὴν ὑπογραφή του».

Ἡ ἐλευθερία σκέπασε τότε τοὺς Ἕλληνες καὶ τὰ ἐδάφη τους, ὄ χ ι ὅ μ ω ς ὅ λ α.

Ἡ Βόρειος Ἤπειρος κι ὁ πληθυσμός της στενάζει κάτω ἀπὸ ξενικὸ ζυγό. Μετὰ τὸ 1945, λόγω τῆς ἐπιβολῆς τοῦ τυραννικοῦ καθεστῶτος τῆς Ἀλβανίας, τὰ σχολεῖα ἔκλεισαν γιὰ τὰ ἑλληνικὰ γράμματα, οἱ ἐκκλησίες μετατράπηκαν σὲ μουσεῖα καὶ ἀποθήκες.

Οἱ δάσκαλοι, οἱ παπάδες, οἱ γιατροὶ καὶ οἱ δικηγόροι δολοφονήθηκαν. Ἔτσι ἡ πνευματικὴ ἡγεσία ἐξαφανίστηκε ἀπὸ τὴν Βόρειο Ἤπειρο.

Παρ' ὅλα αὐτὰ ὅμως οἱ ἀλύτρωτοι Βορειοηπειρῶτες ἀγωνίζονται γιὰ τὴν ἐλευθερία τους καὶ ἀναμένουν τὸν Ἀρχηγό ἤ τοὺς Ἀρχηγούς ποὺ θά τοὺς ὁδηγήσουν στὸν νικηφόρο ἀγῶνα τους γιὰ τὴν ἀπελευθέρωση τῆς Βορείου Ἠπείρου καὶ τὴν Ἕνωσή της μὲ τὴν Μητέρα Ἑλλάδα.

Ἡ Ἐλευθερία γιὰ τὴν Βόρειο Ἤπειρο, αὐτὴ ποὺ θὰ τὴν ἀγκαλιάσει μιὰ γιὰ πάντα δὲν εἶναι μακρυά.

Ἡ νέα γενιὰ τῶν Βορειοηπειρωτῶν εἶναι ἀποφασισμένη μὲ τὶς δικές της δυνάμεις καὶ μόνο νὰ ἐπαναλάβει τὸ μεγαλεῖο τῶν ἀγωνιστῶν τοῦ 1821. Πρόσφατα ἡ Κύπρος ἀπέκτησε τὴν Ἐλευθερία της μόνο καὶ μόνο γιατὶ ὁ ἀγώνας της ἔγινε ἀπ' τὰ δικά της παιδιὰ καὶ μὲ δικό της Ἀρχηγὸ καὶ στηριζόταν στὶς δικές της δυνάμεις.

Ἡ ἱστορία ἐπαναλαμβάνεται καὶ θὰ ἐπαναλαμβάνεται.

Ἡ νέα γενιὰ τῶν Βορειοηπειρωτῶν στηρίζεται μόνο στοὺς Βορειοηπειρῶτες καὶ γνωρίζει πολὺ καλά, ὅτι ἡ Ἐλευθερία δὲν κερδίζεται μὲ τὸ αἷμα τῶν ἄλλων ἀλλὰ μὲ τὸ δικό της καὶ μόνο!...

Βορειοηπειρώτισσες καὶ Βορειοηπειρῶτες, νέοι καὶ νέες τῆς Βορείου Ἠπείρου, πλησιάζει ἡ μεγάλη στιγμή! Ἦλθε ἡ ὥρα νὰ φανοῦμε ἀντάξιοι τῶν προγόνων μας!...

Ἂς ἑτοιμαστοῦμε νὰ προσφέρουμε ὅλοι τὰ πάντα καὶ τοὺς ἑαυτούς μας ἀκόμα γιὰ τὴν ἀπελευθέρωση τῆς ἀγαπημένης μας Πατρίδας Βορείου Ἠπείρου.

Τώρα εἶναι ἡ στιγμὴ γιὰ νὰ δώσουμε τά πάντα γιὰ τὴν Ἐλευθερία μας!...

Ἀπὸ τὴν ἀρχαιότητα μέχρι σήμερα

ΒΟΡΕΙΟΣ ΗΠΕΙΡΟΣ

(Ἱστορία καὶ ἀγῶνες)

Τοῦ στρατηγοῦ Γ. ΚΩΣΤΑΡΕΛΟΥ

ΜΕΡΟΣ Γ'.

1) ΔΙΕΘΝΕΙΣ ΤΙΤΛΟΙ ΤΗΣ ΕΛΛΑΔΟΣ ΕΠΙ ΤΗΣ ΒΟΡΕΙΟΥ ΗΠΕΙΡΟΥ

— Τὸ δίκαιον ἑλληνικὸν Αἴτημα ἐπὶ τῆς Βορείου Ἠπείρου, ἔτυχε κατὰ καιροὺς Διεθνῆ ἀναγνώρισιν, ἔστω καὶ ἤν ἀαὐτη περιορίζεται μέχρι σήμερον εἰς τὸν θεωρητικόν οὕτως εἰπεῖν χαρακτήρα. Μεταξὺ τῶν Διεθνῶν τούτων Τίτλων Ἀναγνωρίσεως τῆς Ἑλληνικότητος τῆς Βορείου Ἠπείρου, εἶναι ἑκτὸς τῶν ἄλλων καὶ οἱ κατωτέρω:

α) Τὸ Πρωτόκολλον τῆς Κέρκυρας (Μάϊος 1914), ὅπερ ὑπῆρξεν ὁ καρπὸς τοῦ ἀγῶνος τῶν Βορειοηπειρωτῶν τοῦ ἔτους ἐκείνου. Διὰ τοῦ πρωτοκόλλου αὐτοῦ, ἐγκριθέντος ὑπὸ τῶν Κυβερνήσεων, Μεγάλης Βρεταννίας, Γαλλίας, Ρωσίας, Γερμανίας, Αὐστραλίας, Ἰταλίας καὶ αὐτῆς τῆς Ἀλβανίας, ἀνεγνωρίζετο ἀπολύτως, ὁ Ἑλληνικὸς χαρακτὴρ τοῦ πληθυσμοῦ τῆς ΒΟΡΕΙΟΥ ΗΠΕΙΡΟΥ.

β) Ἡ ὑπὸ τῶν μεγάλων δυνάμεων κατ' Ὀκτώβριον 1914, γενομένη ἐξουσιοδότησις τῆς Ἑλλάδος ὅπως ἀνακαταλάβῃ τὰ ἐδάφη τῆς Βορείου Ἠπείρου πρὸς ἐξασφάλισιν τῆς τάξεως ἀποτελεῖ «Τὴν ἐπισημοτέραν Διεθνῆ Ἀναγνώρισιν τοῦ ἰδιαιτέρου Ἐνδιαφέροντος, οὗτινος δικαιοῦται νὰ ἔχῃ ἡ Ἑλλὰς διὰ τοὺς πληθυσμὸς τῶν περιφερειῶν τούτων».

γ) Ἡ μυστικὴ συμφωνία τοῦ Λονδίνου, μεταξὺ τῶν Συμμάχων (Ἀγγλων, Γάλλων, Ρώσσων) καὶ Ἰταλίας, κατὰ Μάρτιον τοῦ 1915, τῆς ὁποίας τὸ ἄρθρον 7ον διαλαμβάνει περὶ τῆς ἀποδόσεως τῆς Βορείου Ἠπείρου εἰς τὴν Ἑλλάδα.

δ) Ἡ Συμφωνία Τιτόνι - Βενιζέλου, τὸν Ἰούλιον τοῦ 1919, κατὰ τὴν ὁποίαν εἰς τὸ ἄρθρον 2ον αὐτῆς, ἡ Ἰταλία ἀνελάμβανε νὰ ὑποστηρίξῃ εἰς τὴν Διάσκεψιν τῆς Εἰρήνης τὴν Ἑλληνικὴν

(Συνέχεια στὴ σελίδα 2)

Κανεὶς δὲν πρέπει νὰ ξεχνᾶ ὅτι στὴν Ἑλληνικὴ Βόρειο Ἤπειρο ζοῦν σήμερα 400.000 Ἕλληνες, κάτω ἀπὸ ἀφόρητες συνθῆκες καταπιέσεως.

Μὲ ἀμέτρητες θυσίες συνεχίζουν τὸν ἀγώνα γιὰ τὴν δικαίωσή τους.

Σὲ ὅσους πιστεύουν στὴν Ἐλευθερία, στὴν Ἠθική, στὸ Δίκαιο καὶ στὴν Ἑλληνικότητα τῆς πατρίδας μας Βορείου Ἠπείρου, ἐμεῖς οἱ Βορειοηπειρῶτες προσφέρουμε τὴν μόνιμη φιλία μας.

ΚΟΣΜΑΣ Ο ΑΙΤΩΛΟΣ

(1779 - 1979)

200 ΧΡΟΝΙΑ ΑΠΟ ΤΟΝ ΜΑΡΤΥΡΙΚΟ ΘΑΝΑΤΟ ΤΟΥ ΕΘΝΟΜΑΡΤΥΡΑ ΠΡΟΣΤΑΤΗ ΤΩΝ ΒΟΡΕΙΟΗΠΕΙΡΩΤΩΝ (Βεράτι 1779)

Ἄνοιξε τὶς κλειστὲς Ἐκκλησίες τῶν Βορειοηπειρωτικῶν Πόλεων καὶ Χωριῶν καὶ τὶς μετέτρεψε σὲ Σχολεῖα.

Ὁ Λαὸς τῆς Χειμάρρας ψηλὰ στὴ Βόρειο Ἤπειρο ἄφησε τὴ δουλειά του καὶ βγῆκε νὰ τὸν ἀπαντήσει. Τὸν πίστεψαν οἱ Βορειοηπειρῶτες τὸν Πατροκοσμᾶ. Γυροφέρνουν τὰ Βορειοηπειρωτόπουλα τὸν Κοσμᾶ τὸν Αἰτωλὸ κι αὐτὸς τοὺς δίνει εὐχὲς καὶ διδαχές. Τὸ φτωχό του ράσο εἶναι τριμένο. Ἡ μορφή του ἀνήσυχη κι ἡ ματιά του φλογερή. Τὰ λόγια του γλυκὰ παρηγορητικὰ καὶ σταράτα. Μιλάει σὲ γονιούς, σὲ παιδιὰ κι ἕνα ζητάει! νὰ φτιάξουν Σχολειὰ γιατὶ ἀπ' τὰ Σχολειὰ θὰ βγεῖ ἡ γνώση καὶ ἡ λευτεριά.

Ὁ Κοσμᾶς ὁ Αἰτωλὸς γύρισε παντοῦ στὴν Βόρειο Ἤπειρο καὶ ἔσπειρε σ' ὅλο τὸν ἑλληνικὸ αὐτὸ χῶρο τὴ μάθηση, τὴν πίστη καὶ τὴν ἀγωνιστικὴ πορεία ποὺ ἔφτασε κάποτε στὴ δικαίωση.

Ὅλοι οἱ Βορειοηπειρῶτες ἀποτίουν τὸν ὀφειλόμενο φόρο τιμῆς στὸν Προστάτη τους. Ἡ σημερινὴ ἔκδοση τῆς ἐφημερίδας μας ἀφιερώνεται στὴ μεγάλη του μνήμη, μὲ τὴν ὁποία τιμᾶται ἡ θυσία τῶν Ρασοφόρων Μαρτύρων καὶ ὅλων τῶν ἀνώνυμων ἡρώων, γιὰ τὴ Λευτεριὰ τῆς Ἑλληνικῆς ἀλλὰ μέχρι σήμερα ὑπόδουλης Βορείου Ἠπείρου.

Ο ΟΡΘΟΔΟΞΟΣ ΚΛΗΡΟΣ

Εἶναι γεγονὸς ὅτι ὁ κλῆρος τῆς Ἑλληνορθοδόξου Ἐκκλησίας μας ἐκτὸς φυσικὰ ἀπὸ ἐλάχιστες ἐξαιρέσεις, στάθηκε στοργικὰ δίπλα στὸ δοκιμαζόμενο λαό.

Βρέθηκε πάντα πρῶτος στὶς ἐπάλξεις τοῦ Ἔθνους κι ἔχει πολλοὺς ἐπώνυμους καὶ ἀφανεῖς ἥρωες ποὺ θυσιάστηκαν στοὺς ἀπελευθερωτικοὺς ἀγῶνες καὶ ποὺ σφαγιάστηκαν γιὰ ἐκδίκηση ἢ ἀντίποινα ἀπὸ θηριώδεις καὶ βάρβαρους ἐχθροὺς ὅπως: Τοῦρκοι, Ἀλβανοὶ κλπ.

Ἕνα μεγάλο παράδειγμα εἶναι καὶ ὁ μαρτυρικὸς θάνατος τοῦ Ἐθναπόστολου Κοσμᾶ τοῦ Αἰτωλοῦ, τοῦ ὁποίου γιορτάστηκαν πρόσφατα τὰ 200 χρόνια ἀπὸ τὸν θάνατό του.

Κληρικοὶ καὶ Μοναχοὶ ἐμψυχωμένοι ξεσήκωσαν τοὺς ραγιάδες προγόνους μας στὸ ἐθνικὸ παραλήρημα γιὰ λευτεριὰ καὶ ἑνωμένοι στὸν ἀγῶνα καὶ στὴ θυσία πέτυχαν τοῦ σκοποῦ.

Μπροστὰ στοὺς μεγάλους κινδύνους ποὺ διατρέχει ἡ ΡΩΜΗΟΣΥΝΗ ἀπὸ παντοειδεῖς πράκτορες ἐξωτερικοὺς καὶ ἐσωτερικοὺς χρειάζεται σήμερα περισσότερο ἀπὸ κάθε ἄλλη περίοδο τῆς ἐθνικῆς μας ζωῆς, ὁ Κλῆρος. Χρειάζονται οἱ θαρραλέοι Δεσποτάδες, Παπάδες καὶ Κήρυκες γιὰ νὰ σαλπίσουν στὸν Ἑλληνισμὸ αὐτὴ τὴν ἀλήθεια.

Εἶναι καιρὸς νὰ διασαλπίσουν αὐτὴ τὴν ἀλήθεια σὲ κάθε ἑλληνικὴ ψυχὴ γιὰ νὰ ἀποτραπεῖ ἡ ἐθνικὴ ἀποδυνάμωση ποὺ ἐπιχειρεῖται ἀπὸ δόλιους ἐχθροὺς τῆς πατρίδας μας.

Ἂς μὴ ξεχνᾶμε ὅτι ἕνας ἀπὸ τοὺς ὕπουλους καὶ ἐπικίνδυνους ἐχθροὺς τῆς Ἑλλάδας εἶναι ἡ Ἀλβανία ποὺ κρατεῖ ὑπόδουλο τὸ Ἑλληνικὸ Τμῆμα τῆς Βορείου Ἠπείρου. Ἡ Χώρα αὐτὴ ἔχει μεταβάλει μὲ τὴν ἀπάνθρωπη ἀφελληνιστικὴ πολιτική της 400.000 ἕλληνες Βορειοηπειρῶτες σὲ ἔγκλειστους καὶ ἀνυπεράσπιστους σίχμαλώτους τοῦ σιδηρόφρακτου... «παραδείσου» της.

Ἀξίζει λοιπὸν γιὰ χάρη τῆς ἱστορικῆς ἀλήθειας τῆς ἀνθρωπίνης ἀξιοπρεπείας καὶ τῆς θελήσεως τοῦ Ἔθνους νὰ ἀρχίσει ὁ Κλῆρος τὴ μεγάλη μάχη. Ἂν δὲ γίνει αὐτὸ ἀμέσως ὑπάρχει ὁ φόβος ὅτι τὸ μεγάλο ὀχυρό, ἡ Ἐκκλησία μας, ἡ Κιβωτὸς τοῦ Ἔθνους κινδυνεύει ὁ δὲ λαὸς θὰ μείνει ἀπληροφόρητος γιὰ τοὺς κινδύνους ποὺ διατρέχει ἄμεσα καὶ αὐτός.

ΟΙ ΒΟΡΕΙΟΗΠΕΙΡΩΤΙΣΣΕΣ ΜΑΘΗΤΡΙΕΣ ΣΥΝΕΧΙΖΟΥΝ ΤΟ ΔΡΟΜΟ ΤΗΣ ΕΛΛΗΝΙΚΗΣ ΤΟΥΣ ΚΛΗΡΟΝΟΜΙΑΣ

ΣΠΟΝΔΗ ΣΤΟ ΜΕΣΟΛΟΓΓΙ

Ὁ Βορειοηπειρωτικὸς Ἑλληνισμὸς παρακολουθεῖ μὲ ἐνδιαφέραν τὴ δράση τῶν πολιτικῶν Φορέων τοῦ Τόπου ποὺ συνδέουν τὴν ἰδιότητά τους αὐτὴ μὲ εὐρύτερη ἐθνικὴ καὶ πνευματικὴ προσφορά.

Ὁ κ. Χριστόφορος Στράτος Ὑπουργὸς Ἐσωτερικῶν ἔχει τὸ προνόμιο τῆς καταγωγῆς ἀπὸ τόπο ἀγωνιστῶν καὶ ἡρώων.

Συνδέεται μὲ τοὺς Βορειοηπειρῶτες γιατὶ κι αὐτοὶ ἀνήκουν ΣΤΟΥΣ ΕΛΕΥΘΕΡΟΥΣ ΠΟΛΙΟΡΚΗΜΕΝΟΥΣ ἐνῶ εἶναι ἱστορικὰ ἀποδεδειγμένο ὅτι πολλοὶ Βορειοηπειρῶτες συμπεριλαμβάνονται στοὺς πολιορκημένους τοῦ Μεσολογγίου. Παραθέτουμε πιὸ κάτω τὸν πρόλογο τοῦ κ. ΧΡΙΣΤΟΦΟΡΟΥ ΣΤΡΑΤΟΥ καὶ θὰ δώσουμε στὴ συνέχεια κείμενα ἀπὸ τὶς ἐξαίσιες καὶ ὑψηλοῦ φρονηματισμοῦ σκέψεις του γιὰ τοὺς ἡρωϊκοὺς προγόνους μας τοῦ Μεσολογγίου, στὸ βιβλίο του μὲ τίτλο ΣΠΟΝΔΗ ΣΤΟ ΜΕΣΟΛΟΓΓΙ.

«Ἡ ἔξοδος τοῦ Μεσολογγίου εἶναι ἕνα γεγονὸς ποὺ διακρίνει τὸν αἰώνιο πόθο τοῦ Ἕλληνα γιὰ τὴν ἐλευθερία. Ὁ ἡρωϊσμὸς τῶν πολιορκημένων στὴ στέρηση, τὸν πόνο καὶ τὴν ἀπάνθρωπη καταπίεση τῶν κατακτητῶν, εἶναι προσφορὰ θυσίας στὴν ἰδέα ποὺ τόσο ὕμνησε ὁ μεγάλος μας ποιητὴς Δ. ΣΟΛΩΜΟΣ.

Θεώρησα χρέος μου νὰ συγκεντρώσω τὶς σκέψεις πο

Ο ΜΑΡΤΥΡΑΣ ΤΗΣ ΔΡΟΠΟΛΗΣ ΒΑΣΙΛΗΣ ΣΑΧΙΝΗΣ (1894-1943)

Ὀλόρθος! Ἀλύγιστος ἐστάθηκες στὶς μπόρες καὶ στῆς φυλῆς τὸ κάλεσμα ὁδηγητής. Βράχος στὶς θύελλες, ζεστὴ ἀγκαλιὰ στὶς μαῦρες ὧρες. Στοὺς σκλάβους ταπεινὸς πατέρας, ἀντάμα κι ἀδελφός.

— Κοίτα! ὁ λαός μας μένει δεμένος νικητής... τὶς νύχτες μᾶς φωτίζεις μὲ τῶν τρανῶν τὸ φῶς.

ΜΙΧ. ΜΑΝΟΣ

Ἡ Δρόπολη μπορεῖ νὰ καυχιέται ὅτι τριάντα ὁλόκληρα χρόνια βρισκόταν ἐπικεφαλῆς τοῦ ἀγῶνα γιὰ τὴν ἀπελευθέρωσή της καὶ ὁλόκληρου τοῦ Βορειοηπειρωτικοῦ Ἑλληνισμοῦ ὁ Βασίλης Σαχίνης.

Ζοῦσε ὁ ἀείμνηστος Σαχίνης στὸ Ἀργυρόκαστρο καὶ γνώριζε κάλλιστα τὴν ψυχολογία, τὴν νοοτροπία, τὴν πονηρία καὶ τὴν ἱκανότητα τῶν Ἀλβανῶν νὰ μετέρχονται κάθε μέσον μὲ ὕπουλα καὶ καταχθόνια σχέδια ἐπιδιώκοντας ἔτσι τὸν ἐξαλβανισμὸ τῶν Βορειοηπειρωτῶν καὶ ἰδιαιτέρως τῆς Δρόπολης.

Ὁ Βασίλης Σαχίνης ἦταν ἄνθρωπος μεγάλης μόρφωσης γνωσσομαθέστατος καὶ ἄριστος ἡγέτης τοῦ Βορειοηπειρωτικοῦ Ἑλληνισμοῦ τῆς Δρόπολης. Θὰ ἦταν γιὰ τὴν Ἑλλάδα καὶ τὴ Βόρειο Ἤπειρο πολύτιμος ἂν τὸ 1943 δὲν τὸν δολοφονοῦσαν ὕπουλα οἱ Ἀλβανοί.

Εἶχε θέσει σὰν σκοπὸ τῆς ζωῆς του ὁ Βασ. Σαχίνης τὴ διάσωση τοῦ ἑλληνισμοῦ τῆς Βορείου Ἠπείρου ἀπὸ τὶς προσπάθειες τῶν Ἀλβανῶν νὰ ἐξαλβανίσουν τὴν περιοχὴ τῆς Δρόπολης.

Ἀπὸ τὸ 1933 ποὺ προσπαθοῦσαν οἱ Ἀλβανοὶ τοῦ Ἀχμὲτ Ζώγου νὰ ἐφαρμόσουν τὰ σατανικά τους σχέδια νὰ κλείσουν τὰ ἑλληνικὰ Σχολεῖα τῆς Δρόπολης, Δελβίνου καὶ Χειμάρρας γιὰ νὰ πετύχουν ἔτσι τὸν ἐξαλβανισμὸ τῶν ἑλλήνων τῆς Βορείου Ἠπείρου, ὅλοι τρέχουν καὶ ἐπικαλοῦνται τὴ βοήθεια τοῦ Σαχίνη.

Ἀκριβῶς ὅπως πρὶν πέντε χρόνια φυλακίστηκε καὶ ὑπέφερε μεγάλες δοκιμασίες πρωταγωνιστώντας ὁ Σαχίνης γιὰ τὸ Ἐκκλησιαστικὸ ἔτσι καὶ τώρα ὁ Σαχίνης συντάσσει ὑπόμνημα ποὺ τὸ ὑπέγραψαν μὲ κάθε μυστικότητα χιλιάδες Βορειοηπειρῶτες καὶ τὸ ὁποῖο στέλνει στὴν Κοινωνία τῶν Ἐθνῶν ποὺ στὴ συνέχεια παρὰ τὶς ἀντιδράσεις τῶν Ἀλβανῶν ἰθυνόντων ὁ Σαχίνης διεγείρει τὸν ἐνθουσιασμὸ τῶν κατοίκων χωρὶς νὰ πτοοῦνται ἀπὸ τὶς συλλήψεις, ἐκτοπίσεις καὶ ξυλοδαρμοὺς ποὺ ὑφίστανται ἀπὸ κρατικὰ ὄργανα τῶν Ἀλβανῶν οἱ Ἕλληνες.

Τὸν συνέλαβαν καὶ τὸ Σαχίνη καὶ τὸν ἐξόρισαν μὲ ἄλλους δασκάλους στὸ ἐσωτερικὸ τῆς Ἀλβανίας. Ἀπὸ τὸν τόπο τῆς ἐξορίας του ἀγωνίζεται μὲ ὑπομνήματα καὶ ἐπιτυγχάνει νὰ προκαλέσει τὸ ἐνδιαφέρον Διεθνῶν Ὀργανισμῶν καὶ παραγόντων ὥστε τὸ Σχολικὸν Θέμα νὰ λήξει αἰσίως τὸ 1935. Ὁ Σαχίνης ἀνεξάρτητα ἀπὸ τὶς ἐπαγγελματικές του δραστηριότητες καὶ τὸν εἰδικὸ τομέα τῶν ὑπηρεσιῶν ποὺ προσέφερε γιὰ τὴ Δρόπολη ἦταν ἕνας παράγοντας πολύτιμος γιὰ τὸ ἑλληνικὸ στοιχεῖο.

Τὸ 1943 οἱ Ἀλβανοὶ τοῦ λεγόμενου ἀπελευθερωτικοῦ κινήματος καὶ σημερινοὶ ἡγέτες τοῦ καθεστῶτος τὸν συνέλαβαν καὶ τὸν ὁδήγησαν σὲ ὁλονύκτια ἀνάκριση. Τὰ χαράματα τὸν ἄφησαν ἐλεύθερο νὰ ἐπανέλθη στὴν ἐργασία του.

Λίγα μέτρα πιὸ πέρα τὸν περίμενε ὁ θάνατος ἀπὸ τὶς δολοφονικὲς σφαῖρες τῶν Ἀλβανῶν ποὺ τὸν σκότωναν, ἀσφαλῶς μὲ ὀργανωμένο σχέδιο. Ἡ κηδεία του τὸ Νοέμβριο τοῦ 1943 στὴ Δερβιτσάνη τῆς Δρόπολης εἶχε συγκλονίσει ὁλόκληρη τὴν περιοχὴ καὶ οἱ ἀναρίθμητοι πατριῶτες καὶ φίλοι ἔζησαν δίπλα στὴ σορὸ τοῦ μεγάλου αὐτοῦ ἀγωνιστὴ τὸ τραγικὸ μοιρολόϊ τῆς μάνας

Τὸν Τσαρτσὶς θὰ κατεβάσω
καὶ ἐσένα θ' ἀνεβάσω
ὦ Βασίλη
ὦ Μπὶρ

Ἔτσι ἔκλεισε ἡ ἔνδοξη σελίδα τοῦ Βασ. Σαχίνη.

Αἰώνια ἡ μνήμη του...

ΠΑΡΚΕΤΟΒΙΟΜΗΧΑΝΙΑ
ΙΩΑΝΝΗΣ ΒΙΕΡΡΟΣ Α.Β.Ε.Ε.
ΠΑΡΚΕΤΑ ΧΡΥΣΑΛΙΔΟΣ
ΕΡΓΟΣΤΑΣΙΑ:
28ον Χιλιόμετρον
ΕΘΝΙΚΗΣ ΟΔΟΥ ΑΘΗΝΩΝ — ΛΑΜΙΑΣ
ΤΗΛ. 0295—22.536
★
ΓΡΑΦΕΙΑ - ΕΚΘΕΣΙΣ
Τζουμαγιᾶς 9 • ΑΘΗΝΑ
ΤΗΛ. 82.14.713 - 88.27.743

"ΔΡΙΝΟΣ"
ΤΟΥΡΙΣΤΙΚΟΣ ΟΡΓΑΝΙΣΜΟΣ
ΓΕΝΙΚΟΥ ΤΟΥΡΙΣΜΟΥ
ΔΙΕΥΘΥΝΤΗΣ
ΝΙΚΟΣ ΠΑΠΑΘΑΝΑΣΙΟΥ
ΠΑΝΕΠΙΣΤΗΜΙΟΥ 64 "Η ΠΑΤΗΣΙΩΝ 4
ΑΘΗΝΑΙ
ΤΗΛ.: 36.29.863 — 36.19.044 ΟΙΚΙΑΣ: 57.16.889
ΕΙΣΙΤΗΡΙΑ:
ΕΣΩΤΕΡΙΚΟΥ — ΕΞΩΤΕΡΙΚΟΥ
ΑΕΡΟΠΟΡΙΚΑ — ΑΤΜΟΠΛΟΪΚΑ — ΑΚΤΟΠΛΟΪΚΑ
ΔΙΑΒΑΤΗΡΙΑ—ΒΙΖΕΣ
ΓΙΑ ΟΛΟ ΤΟΝ ΚΟΣΜΟ
ΕΚΔΡΟΜΕΣ
ΕΣΩΤΕΡΙΚΟΥ — ΕΞΩΤΕΡΙΚΟΥ

ΛΟΓΟΣ ΚΑΙ ΤΕΧΝΗ

ΤΕΤΡΑΚΟΣΙΕΣ ΧΙΛΙΑΔΕΣ

Τετρακόσιες Χιλιάδες!!!
Χοροστάσι ἡ χώρα ἀπ' ἄκρη σ' ἄκρη
καὶ χορεύουν ὅλοι πεταχτοί.
Τὸ κρασὶ τὴν εὐθυμία σκορπάει
καὶ τὸ γέλιο πρόσχαρα πετάει.
Στὰ οὐράνια φτερουγοῦν ἀετοί.

★

Σύννεφο σὰν πίσσα τριγυρνάει
πάνω στὸν γαλάζιο οὐρανὸ
κι ἀπ' αὐτὸ πικρὴ φωνούλα βγαίνει,
ποὺ ριγοῦνε λὲς κι οἱ πεθαμένοι.
Μὴ δὲν εἶναι τάχα ἀληθινό;

★

Κι ὁ τρανὸς χορὸς καλὰ κρατιέται.
Ἀπ' τὸ νέφος σάμπως τὸ καυτὸ
λιγυρὰ πιέφτουν δάκρυα φλογισμένα.
Τὰ τραγούδια παύουν ξαφνιασμένα.
Μὰ τὶ νἆναι τάχατε κι αὐτό;

★

Ἀπ' τὸ κάθε δάκρυ μιὰ φωνούλα.
Ὅλη ἡ γῆ βουίζει θλιβερή.
Μύρια μάτια σάμπως μᾶς θωροῦνε,
ποὔρχονται τὸν πόνο τους νὰ ποῦνε
τὸν καϋμὸ νὰ ποῦνε τὸ βαρύ.

★

«Εἴμαστε ἀπ' τὴ γενιὰ τοῦ Σίνα
»κι ἀπ' τοῦ Ζάππα τὴν ἱερὴ γενιά.
»Τετρακόσιες εἴμαστε χιλιάδες!!
»Σκεφτῆτε κι ἐμᾶς τραγουδιστάδες,
»ποὺ μᾶς πνίγει αἰώνια σκοτεινιά,
»Τοῦ παραμυθιοῦ μᾶς ψένει ὁ νάνος
»σὲ σπηλιὰ θεόκλειστη, βουβή.
»Οὔτε μιὰ ἡλιαχτίδα ἐδῶ δὲ μπαίνει.
»Κράξτε το παντοῦ στὴν οἰκουμένη,
»σπάστε τὸ σατανικὸ κλουβί.

★

»Λουλουδάκι δὲν ἀνθεῖ ἐδῶ πέρα,
»οὔτε κι αὔρα πνέει δροσερή.
»Ἀνοιξη δὲ μᾶς χαμογελάει.
»Ἀγρυπνη μιὰ Λάμια μᾶς φυλάει
»καὶ μὲ μίσος πάντα μᾶς θωρεῖ.

★

»Νύχτα μέρα οἱ στεναγμοί μας βγαίνουν
»καὶ σὲ μαῦρο σύννεφο τρανὸ
»ἀνεβαίνουν κι ὅλο πᾶν καὶ πᾶνε.
»Σὰ βροντὲς πνιχτὲς ὅλο βογγᾶνε
»καὶ πλανιοῦνται στὸν πλατὺ οὐρανό.

★

»Ἄ, πῶς τὸν ποθήσαμε τὸν ἥλιο
»καὶ τὴ λατρεμένη λευτεριά!
»Μὴ ξεχνᾶτε, ἀδέρφια. μὴ ξεχνᾶτε.
»Τ' ἄδικο φωνάξτε το, ὅπου ἂν πᾶτε,
»νὰ τὸ μάθουν πέλαα καὶ στεριά».

Ἄλκης Καστρίτης
10)1)1979

ΕΚΔΟΣΕΙΣ

Κυκλοφόρησε τὸ βιβλίο τοῦ συνταξιούχου Ἀρτεργάτη κ. Χαρ. Π. Πλόσκα ὁδὸς Ἀλεξ. Ὑψηλάντου 71 Πάτρα.

Τίτλος του:
«ΤΟ ΧΩΡΙΟ ΜΟΥ ΚΑΤΩ ΡΑΒΕΝΙΑ ΠΩΓΩΝΙΟΥ»
Ἔκδοση 1979.

Γιὰ περισσότερες πληροφορίες κ. Β. Πλόσκα τηλ. 45.11.218

ΚΟΙΝΩΝΙΚΑ

ΕΚΛΕΚΤΟΙ ΓΑΜΟΙ

Στὶς 19 Αὐγούστου ἔγιναν οἱ γάμοι τοῦ ἐκλεκτοῦ φίλου καὶ συμπατριώτη Σταυρου Γαβρ. Τσιουμήτα καὶ τῆς Εὐανθίας Δημ. Δημούλα.

Οἱ γάμοι τελέστηκαν στὴν ἐκκλησία Ἁγίου Νικολάου Φλωρίνης.

Εὐχόμαστε νὰ ζήσουν.

ΑΦΙΞΕΙΣ

Ἀφίχθη στὴν Ἀθήνα γιὰ μόνιμη ἐγκατάσταση ὁ ἀγαπητὸς συμπατριώτης κ. Χρῆστος Μπάσιος προερχόμενος ἀπὸ τὴν Ν. Ὑόρκη Ἀμερικῆς.

ΔΩΡΕΕΣ

Εἰς μνήμη τοῦ Στρατηγοῦ Ἠλία Ζώτου ὁ συμπατριώτης κ. Ζαχαρίας Βάρφης κατέθεσε δραχ. 1.000 ὑπὲρ σκοπῶν τοῦ Συλλόγου Βορειοηπειρωτῶν.

ΜΝΗΜΟΣΥΝΟ

Τελέσθηκε στὶς 2.9.79 40ήμερο μνημόσυνο ὑπὲρ ἀναπαύσεως τῆς ψυχῆς τοῦ Δημ. Κυρίτση.

ΚΗΔΕΙΕΣ

Πέθανε καὶ κηδεύτηκε στὶς 13-8-79 ἡ ἀλησμόνητη συμπατριώτισα καὶ φίλη Ἀλεξάνδρα σύζυγος Βασ. Καραναστάση, τὸ γένος Γεωργίου Ἰωαννίδη.

Ἐπίσης στὶς 21-8-79 κηδεύτηκε στὴν Κέρκυρα ὁ συμπατριώτης Μιχαήλ Λέζος Συμβουλαιογράφος.

Στοὺς οἰκείους τους τὸ Δ. Σ. τοῦ Συλλόγου Βορειοηπειρωτῶν διὰ τῆς ἐφημερίδος μας ἐκφράζει θερμὰ συλλυπητήρια.

ΠΑΤΡΙΔΑ ΚΑΙ ΠΑΛΙ ΠΑΤΡΙΔΑ!

Τοῦ κ. ΔΙΟΝΥΣΗ ΧΑΤΖΙΔΗ

ΜΕΡΟΣ Β'.

Μιὰ νύχτα εἶχε ξεσπάσει μιὰ τρομερὴ καταιγίδα, θὰ ἦταν περασμένες ἀπὸ 10 τά πάντα ἡσύχαζαν. Δὲν ἀκούγονταν τίποτα παρὰ τὸ κτύπημα τῶν καρδιῶν μας, ὅταν ἀκούσθηκαν βήματα ἀπ' ἔξω ἀπὸ τὸ σπίτι μας... καὶ σὲ λίγο κτυπήματα δυνατὰ στὴν πόρτα καὶ μιὰ φωνὴ νὰ λέγη:

— Μπάρμπα Στάθη ἄνοιξε εἶναι ἀνάγκη. Εἶμαι ἐγὼ ὁ Λιάκος. Ὁ πατέρας μου, γιὰ μιὰ στιγμὴ στάθηκε ἀσάλευτος καὶ μετὰ μὲ θάρρος πῆγε καὶ ἄνοιξε τὴν πόρτα, γιατὶ εἶχε γνωρίσει τὴ φωνὴ τοῦ γείτονα.

— Τί ἔπαθες μωρὲ καὶ βγῆκες ἔξω μ' αὐτὸν τὸν καιρό; τοῦ εἶπε ὁ πατέρας μου αὐστηρά.

— Βγῆκα καὶ ἦρθα νὰ σοῦ πῶ ὅτι ἀπόψε θἄχουμε ἐπισκέψεις καὶ γι' αὐτὸ πρέπει νὰ σκεφθοῦμε τί πρέπει νὰ κάνουμε...

— Ξέρω, ὅτι ἔρχεται ὁ Καρὰ — Ἀλῆς καὶ τί μ' αὐτό; καὶ ἀντὶ νὰ συνεχίση τὴν κουβέντα του, πῆγε κοντὰ στὸ φῶς τῆς λάμπας, ἔβγαλε ἀπὸ τὴν τσέπη του ἕνα χαρτὶ κι ἄρχισε νὰ διαβάζη. Τὸ χαρτὶ ἤτανε τσαλακωμένο καὶ βρώμικο σὰν τὸν ἀποστολέα του. Τὰ γράμματα χαραγμένα μὲ μολύβι ποὺ ἔλεγαν: Κύρ Στάθη ἂν δὲν στείλεις σὲ τρεῖς μέρες τὰ χίλια σταμπόλια καλαμπόκι ἐκεῖ ποὺ ξέρεις τὸ κεφάλι σου δὲ θὰ σταθῆ στὴ θέση του. Περιμένω. Κ.Μ. Ἀλῆς.

— Τί λὲς κυρ Στάθη, ἔχει γοῦστο νὰ πέρασε ἡ προθεσμία;

— Ὄχι ἀκόμα, ἡ προθεσμία λήγει τὸ πρωί, ὥρα 6.

— Τὸ πρωί; καὶ κόθεσαι ἀκόμα ἐδῶ; πρὸς Θεοῦ πάρε τὴ γυναίκα σου καὶ τὸ γυιό σου καὶ ἔλα μαζί μας ποὺ φεύγουμε ἀπόψε τὰ μεσάνυχτα.

— Γιὰ ποῦ κυρ Λιάκο;

— Θὰ πᾶμε γιὰ τὴν Ἐρσέκα καὶ ἀπὸ κεῖ θὰ προσπαθήσουμε νὰ φθάσουμε στ' Μπόροβα καὶ κρυφὰ νὰ περάσουμε τὰ σύνορα, γιὰ τὴ μάνα Ἑλλάδα...

— ΠΑΤΡΙΔΑ ΚΑΙ ΠΑΛΙ ΠΑΤΡΙΔΑ κυρὰ Στάθαινα, συμπλήρωσε ὁ κυρ Λιάκος.

— Ἔλα, κάνε γρήγορα γυναίκα, σὲ μισὴ ὥρα πρέπει νὰ πιάσουμε τὴ χαράδρα καὶ τὸ μικρὸ δάσος. Τότε δὲν πρόκειται νὰ μᾶς βροῦν...

Ὁ κὺρ Λιάκος σηκώθηκε χαρούμενος ἀπὸ τὴν ἀναπάντεχη ἀπόφαση τοῦ πατέρα μου καὶ εἶπε, πάω στὸ σπίτι, γιὰ νὰ τοὺς πῶ τὰ εὐχάριστα νέα καὶ θὰ σᾶς περιμένουμε στὸ φαρδὶ σοκάκι κοντὰ στὸ μύλο σὲ μιὰ ὥρα τὸ πολύ. — Γειά σας.

Σὲ λίγο ἀφήναμε πίσω μας γιὰ πάντα τὸ χωριό μας, ποὺ περάσαμε τὶς καλύτερες στιγμὲς τῆς ζωῆς μας. Περπατήσαμε... Περπατήσαμε περίπου τρεῖς ὧρες χωρὶς σταματημὸ στὸ τέλος κουρασθήκαμε καὶ τὰ πόδια μας τὰ αἰσθανόμασταν βαριὰ σὰν μολύβι...

Ὁ παποῦς πῆρε μιὰ βαθειὰ ἀναπνοὴ ἀνάβοντας ξανὰ τὸ τσιμπούκι του, τράβηξε μιὰ γερὴ ρουφηξιὰ καὶ συνέχισε.

Βλέποντας ὁ Τώνης ὁ γυιὸς τοῦ κὺρ Λιάκου τὴν κούρασή μας, εἶπε «κάντε λίγη ὑπομονὴ ἀκόμα μέχρι νὰ μποῦμε στὸ μικρὸ δάσος...» Τέλος, μετὰ ἀπὸ πολὺ δρόμο δύσβατο φθάσαμε... σὲ τρεῖς καλύβες κρυμένες μέσα στὰ κλαδιὰ τῶν δέντρων.

— Ἐδῶ θὰ περάσουμε τὴ νύχτα, μᾶς ἐξήγησε ὁ συνοδός μας Τώνης, καὶ αὔριο τὸ πρωὶ θὰ ξε κινήσουμε.

Τὴν ἄλλη μέρα ξεκινήσαμε χαράματα, μιὰ πορεία ἐπτάωρη ἀνάμεσα ἀπὸ βουνὰ τῆς περιοχῆς μας, εἴχαμε βγῆ πλέον ἀπ' αὐτὰ καὶ θὰ πιάναμε τὸν κάμπο τῆς Ἐρσέκας... Θὰ ἦταν ἕνδεκα ἡ ὥρα τῆς τρίτης ἡμέρας, πάνω στὸν οὐρανὸ τρεμόσβηναν τ' ἀσημένια ἄστρα, ὅμως ὅλα ἕνα γῦρο ἦσαν σκοτεινά, πίσσα, ἕνας ἄνεμος παγωμένος μᾶς τρύπαγε τὰ κόκκαλα καὶ τὴ στιγμή, ποὺ ἑτοιμαζόμασταν νὰ στα ματήσουμε γιὰ τὴ βραδυνή μας ξεκούραση καὶ ὕπνο, ξεπρόβαλλαν μπροστά μας τρεῖς σκιές.

(Συνέχεια στὸ ἑπόμενο)

ΟΙ ΕΛΛΗΝΕΣ ΤΗΣ ΔΡΟΠΟΛΗΣ, ΠΩΓΩΝΙΟΥ & ΒΟΥΡΚΟΥ ΤΟΥ ΝΟΜΟΥ ΑΡΓΥΡΟΚΑΣΤΡΟΥ ΒΟΡΕΙΟΥ ΗΠΕΙΡΟΥ

Κύριε Διευθυντά,

Στὶς 22 τρέχοντος στὴν ἐφημερίδα σας «Ἐλεύθερος Κόσμος» (σελ. 9) δημοσεύθηκε μὲ τὸν τίτλο «Ἕλληνες σὲ ἀλβανικὸ συγκρότημα» σύντομο πληροφοριακὸ σημείωμα γιὰ τὴν σύνθεση καὶ τὴ συγκρότηση τοῦ Ἀλβανικοῦ μουσικοχορευτικοῦ συγκροτήματος «Μιγκένι» καὶ «Δροπόλεως» ποὺ τελευταῖα δίνει παρατάσεις σὲ διάφορες πόλεις καὶ ἰ κωμοπόλεις τῆς Ἑλλάδος. Στὸ σημείωμα αὐτὸ ἀναφέρονται καὶ τὰ ἑξῆς: «Πρέπει νὰ σημειωθῆ, ὅτι τὸ λαϊκὸ συγκρότημα «Δροπόλεως» ἀποτελεῖται σχεδὸν ἀπὸ Ἕλληνες τῆς ἰσχυρῆς μειονότητος ποὺ ὑπάρχει σ' αὐτὴν τὴν πόλι. Σ' ὅλη τὴν Ἀλβανία ζοῦν μιλώντας τὴν Ἑλληνικὴ γλῶσσα 20.000 περίπου Ἕλληνες».

Ἐπειδή, Κύριε Διευθυντά, ἡ ἐφημερίδα σας δείχνει κατανόηση στὸν ἄτυχο Βορειοηπειρωτικὸ πληθυσμὸ καὶ πάντοτε παίρνει ἐθνωφελῆ στάση στὰ προβλήματα

Νέοι τῆς Δρόπολης σέρνουν τὸ χορό σὲ γιορτή τοῦ Συλλόγου Βορειοηπειρωτῶν.

ποὺ τὸν ἀποσχολοῦν, εὐελπιστῶ, ὅτι θὰ δημοσιεύσετε τὶς παρακάτω παρατηρήσεις, γιατὶ στὸ σημείωμα τοῦτο περιέχονται ἐπιζήμιες γιὰ τὸν ἑλληνισμὸ τῆς Βορείου Ἠπείρου πληροφορίες:

α. Ἡ Δρόπολις δὲν εἶναι πόλη, ἀλλὰ μιὰ πεδιάδα μήκους 50 χιλιομέτρων καὶ πλάτους 9 χιλιομέτρων περίπου νοτίως τοῦ Ἀργυροκάστρου, ποὺ τὴν διασχίζει ὁ Δρῖνος ποταμὸς καὶ στὴν ὁποία εἶναι χτισμένα ἀμφιθεατρικὰ 35 χωριά. Στὰ 33 ἀπ' αὐτὰ κατοικοῦν μόνο Ἕλληνες, ἐπὶ 4.000 χρόνια, οἱ ὁποῖοι παρὰ τὴν πίεση τῶν διαφόρων κατακτητῶν ὁμιλοῦν τὴν Ἑλληνικὴ γλῶσσα κι ἔχουν Ἑλληνικὴ ἐθνικὴ συνείδηση, διατηρώντας μέχρι σήμερα τὸν πανάρχαιο λαϊκὸ ἑλληνικὸ πολιτισμὸ στὰ τραγούδια τους, στοὺς χορούς τους στὴν ὡραία τους στολή, στὰ ἤθη κι ἔθιμα. Ἀπὸ τὰ ὑπόλοιπα δύο, στὸ ἕνα (τὴν Νεπράβιστα) κατοικοῦν Ἀλβανοὶ καὶ στ' ἄλλο (τὸ Λυμπόχοβο) Ἀλβανοὶ κι Ἕλληνες. Οἱ Ἀλβανοὶ τῶν δύο τούτων χωριῶν ὁμιλοῦν, ἐκτὸς ἀπὸ τὴν Ἀλβανικὴ καὶ τὴν Ἑλληνικὴ γλώσσα.

Οἱ κάτοικοι τῶν 33 Ἑλληνικῶν χωριῶν τῆς Δρόπολης ἦταν προπολεμικὰ 19.704, σύμφωνα μὲ τὴν στατιστικὴ τῶν Ἀλβανικῶν Κρατικῶν Ἀρχῶν (σχολικῶν, ἐφοριακῶν, διοικητικῶν). Λειτουργοῦσαν σ' αὐτὴ 33 πεντατάξια Δημοτικὰ σχολεῖα, ὅπου φοιτοῦσαν 2.189 Ἑλληνόπουλα. Στὰ σχολεῖα αὐτὰ δίδασκαν 63 ντόπιοι Ἕλληνες δασκάλοι καὶ δασκάλες, ἀπόφοιτοι τῶν Διδασκαλείων καὶ Ἀκαδημιῶν τῆς Ἑλλάδος, χρησιμοποιώντας στὴ διδασκαλία τῶν μαθημάτων ὅλων τῶν τάξεων τὴν μητρικὴ Ἑλληνικὴ γλώσσα. Ἡ Ἀλβανικὴ γλώσσα διδάσκονταν μόνο στὴν τελευταία, τὴν Πέμπτη, τάξη ὡς δεύτερο γλωσσικὸ μάθημα. Σήμερα γίνεται τὸ ἀντίθετο, παρὰ τὶς Διεθνεῖς συμφωνίες καὶ τὴν ἀπόφαση τοῦ Δικαστηρίου τῆς Χάγης κατὰ τὸ 1935, ποὺ κατοχύρώνουν τὰ μειονοτικὰ δικαιώματα τοῦ πληθυσμοῦ.

Στὸ μουσικοχορευτικὸ συγκρότημα «Δρόπολη» εἶναι ἐνσωματωμένοι καὶ δυὸ μουσικοὶ ὅμιλοι ἄλλων ἐπαρχιῶν τοῦ νομοῦ Ἀργυροκάστρου. Τοῦ Πωγωνίου καὶ τοῦ Βούρκου. Τὸ Πωγώνι τοῦ Ἀργυροκάστρου ἀποτελεῖται ἀπὸ 6 χωριά, στὰ ὁποῖα κατοικοῦν Ἕλληνες ποὺ ὁμιλοῦν κι αὐτοὶ τὴν Ἑλληνικὴ μητρικὴ γλώσσα. Ὁ πληθυσμός τους προπολεμικὰ ἦταν 7.459 κάτοικοι. Εἶχαν 6 Δημοτικὰ σχολεῖα στὰ ὁποῖα φοιτοῦσαν 739 μαθητὲς καὶ μαθήτριες. Καὶ στὰ σχολεῖα τοῦ Πωγωνίου τὰ μαθήματα ὅλων τῶν τάξεων διδάσκονταν στὴν Ἑλληνικὴ μητρικὴ γλώσσα. Στὴν ἐπαρχία τοῦ Βούρκου (δηλαδὴ στὰ χωριὰ τῶν περιοχῶν Ἀγίνω Σαράντα καὶ Δελβίνου) προπολεμικὰ κατοικοῦσαν 20.782 Ἕλληνες καὶ λειτουργοῦσαν 42 Δημοτικὰ σχολεῖα ὅπου φοιτοῦσαν 2170 μαθητὲς καὶ μαθήτριες, Κι ἐδῶ ἡ διδασκαλία τῶν μαθημάτων ὅλων τῶν τάξεων γίνονταν στὴν Ἑλληνικὴ μητρικὴ γλώσσα, ἐνῶ ἡ Ἀλβανικὴ διδάσκονταν σὰν γλώσσα μόνο στὴν τελευταία τάξη, τὴν Ε'. Σήμερα συμβαίνει τὸ ἀντίθετο, παρὰ τοὺς ἰσχυρισμοὺς τῆς Ἀλβανικῆς Κομουνιστικῆς Κυβερνήσεως, ὅτι σέβεται τὰ δικαιώματα τῆς Ἑλληνικῆς ἐθνικῆς μειονότητος. Τὰ μαθήματα διδάσκονται στὴν ,Ἀλβανικὴ καὶ ἡ μητρικὴ Ἑλληνικὴ γλώσσα μόνο σὰ γλωσσικὸ μάθημα, σὲ ἐποχὴ κατὰ τὴν ὁποίαν ἡ Τουρκικὴ μειονότητα στὴν Ἑλλάδα ἔχει καὶ Γυμνάσιο στὴν μητρική της γλώσσα καὶ ἡ Ἀλβανικὴ στὴν Γιουγκοσλαβία, περιοχὴ Κοσόβας (Κοσσυφοπέδιο) ἔχει ὄχι μόνο Δημοτικὰ καὶ Γυμνάσια, ἀλλὰ καὶ Πανεπιστήμιο ὅπου ὅλα τὰ μαθήματα διδάσκονται στὴν μητρική τους Ἀλβανικὴ γλώσσα.

Σύμφωνα λοιπὸν μὲ τὰ στατιστικὰ στοιχεῖα τῶν Ἀλβανικῶν Ὑπηρεσιῶν προπολεμικὰ κατοικοῦσαν 47.945 Ἕλληνες ποὺ μιλοῦσαν Ἑλληνικὰ στὶς ἐπαρχίες τῆς Δρόπολης, τοῦ Πωγωνίου, τοῦ Βούρκου, χωρὶς νὰ ὑπολογίσουμε τοὺς ἄλλους ποὺ κατοικοῦσαν στὶς ἄλλες ἐπαρχίες τοῦ Βορειοηπειρωτικοῦ χώρου. Πῶς σήμερα κατοικοῦν μόνο «20.000 περίπου σ' ὅλη τὴν Ἀλβανία», ἀφοῦ ἡ Ἀλβανικὴ Κυβέρνηση ἰσχυρίζεται, ὅτι τριπλασιάσθηκε ὁ πληθυσμὸς τῆς Ἀλβανίας μεταπολεμικὰ κι ἔγινε ἀπὸ 800 χιλιάδες, ποὺ ἦταν προπολεμικά, 2.500.000 σήμερα; Μήπως οἱ Βορειοηπειρῶτες καὶ Βορειοηπειρώτισσες ἔγιναν... ἀνίκανοι γιὰ τεκνοποιία;

Καὶ οἱ Ἕλληνες τῶν ἐπαρχιῶν τῆς Δρόπολης, τοῦ Πωγωνίου καὶ τοῦ Βούρκου τριπλασιάσθηκαν μεταπολεμικὰ κι ἔγιναν 150 χιλιάδες περίπου. Ὁ τριπλασιασμὸς τοῦ Ἑλληνικοῦ πληθυσμοῦ τῶν ἐπαρχιῶν τούτων ἐπιβεβαιώνεται κι ἀπὸ τὴν ἀνακοίνωση τοῦ ΑΤΣ (Πρακτορεῖο Εἰδήσεων Τιράνων) ποὺ δημοσιεύθηκε στὶς 26.3.1978 (σελ. 1η, στηλ. 3η) τῆς ἐφημερίδας τοῦ Ἀργυροκάστρου «Λαϊκὸ Βῆμα» καὶ στὴ «Ζέρι Πόπουλι» τῶν Τιράνων κατὰ τὴν ὁποία «ὁ πληθυσμὸς (τῆς Δρόπολης) τριπλασιάστηκε».

Εὐχαριστῶ

Ἀθήνα Ἰούλιος
Φάνης Βασιλειάδης
ὁδὸς ψυχαρη 289

ΒΟΡΕΙΟΣ ΗΠΕΙΡΟΣ

(Ἱστορία καὶ ἀγῶνες)

(Συνέχεια ἀπό τή σελίδα 1)

Αἴτησιν, τὴν ἀφορῶσαν τὴν Προσάρτησιν τῆς Νοτίου Ἀλβανίας (ΒΟΡΕΙΟΥ ΗΠΕΙΡΟΥ) εἰς τὴν Ἑλλάδα.

ε) Ἡ ἀπόφασις τοῦ Ἀνωτάτου Διοσωμμαχικοῦ Συμβουλίου, κατ' Ἰανουάριον 1920, περὶ ἀποδόσεως τῆς ΒΟΡΕΙΟΥ ΗΠΕΙΡΟΥ εἰς τὴν Ἑλλάδα.

στ) Ἡ ἀπόφασις τῆς Ἀμερικανικῆς Γερουσίας, τὸν Μάϊον τοῦ 1920 καθ' ἣν ἡ Βόρειος Ἤπειρος, τὰ Δωδεκάνησα κλπ, ἐδάφη, δέον νὰ ἀποδοθοῦν ὑπὸ τῆς διασκέψεως εἰς τὴν Ἑλλάδα καὶ νὰ ἀποτελέσουν ἀναπόσπαστον μέρος τοῦ Ἑλληνικοῦ Βασιλείου. Ἡ Ἀμερικανικὴ αὕτη ἄποψις ἐπὶ τοῦ ζητήματος τῆς Βορείου Ἠπείρου, ἀνενεώθη καὶ μετὰ τὸν Δεύτερον Παγκόσμιον Πόλεμον διὰ σχετικοῦ ψηφίσματος τῆς Ἀμερικανικῆς Γερουσίας, ὑπὸ ἡφερομηνίαν 29ην Ἰουλίου 1946.

ΑΙ ΚΡΙΣΕΙΣ ΔΙΑΣΗΜΩΝ ΤΙΝΩΝ ΓΑΛΛΩΝ ΠΟΛΙΤΩΝ ΕΠΙ ΤΟΥ ΒΟΡΕΙΟ-ΗΠΕΙΡΩΤΙΚΟΥ ΖΗΤΗΜΑΤΟΣ

— Ἐπὶ τοῦ ζητήματος τῆς Βορείου Ἠπείρου, ὁ Γάλλος Καθηγητὴς τοῦ Πανεπιστημίου τῆς Τουλούζης κ. Ἄλφρεν Λεμονιὲ εἰς διατριβήν του, διερωτᾶται «Τί ἠμποροῦμεν νὰ ἐλπίσωμεν ἀπὸ μίαν Μεγαλορήμονα Ὀργάνωσιν τῶν Ἡνωμένων Ἐθνῶν, διὰ τὴν ἀποκατάστασιν τῆς Εἰρήνης τοῦ Κόσμου, ὅταν δὲν εἶναι δυνατὸν νὰ ἐπιλύση ἕνα Ζήτημα τόσον ἁπλοῦν;

Εἶναι ΑΡΧΗ, ὅτι τὰ Θεμέλια τῆς Εἰρήνης τὰ διαβεβρώσκει πάντοτε ἡ Ἀδικία. Ἀμφιβάλλομεν ἂν θὰ εὑρε

ΕΠΙΚΑΙΡΟΤΗΤΕΣ

Γνώμες, Ὑποδείξεις, Σχόλια

Καλὸ ταξίδι κύριε Πρωθυπουργὲ

Ὁ Πρωθυπουργὸς τῆς χώρας κ. Κ. Καραμανλῆς πηγαίνει στὴ Μόσχα ὅπου θὰ ἔχει συνομιλίες καὶ συνεργασίες μὲ Σοβιετικοὺς ἡγέτες ἐπὶ διαφόρων θεμάτων.

Οἱ διμερεῖς σχέσεις μεταξὺ Ρωσίας καὶ Ἑλλάδος, οἱ ἐξελίξεις στὰ Βαλκάνια, Μεσόγειο καὶ Εὐρώπη ὡς καὶ κάθε τι ποὺ ἐνδιαφέρει ἄμεσα τὰ συμφέροντα καὶ τὴν συνεργασία τῶν δύο χωρῶν θὰ συζητηθοῦν ἢ θὰ ὑπάρξει τρόπος νὰ θιγοῦν ἔστω καὶ ἐκτὸς ἡμερησίας Διατάξεως.

Ἐκεῖνο ποὺ δεσπόζει αὐτὴ τὴ στιγμὴ στὸ ἑλληνικὸ ἀλλὰ καὶ διεθνὲς πολιτικὸ προσκήνιο εἶναι τὸ γεγονὸς ὅτι γιὰ πρώτη φορὰ μετὰ τὴ λήξη τοῦ Βου Παγκοσμίου Πολέμου, Ἕλληνας Πρωθυπουργὸς πηγαίνει στὴ Μόσχα.

Τὸ μεγάλο αὐτὸ πολιτικὸ ἄλμα ποὺ πραγματοποιεῖ ὁ Πρωθυπουργὸς κ. Κ. Καραμανλῆς μὲ τὸ διεθνὲς κῦρος του καὶ τὴ παραδεκτὴ —ἀπὸ φίλους καὶ ἐχθροὺς— συμβολή του στὴν ἐμπέδωση τῆς Εἰρήνης στὴν Εὐρώπη, ἐπαυξάνει τὴ σημασία τοῦ ταξειδιοῦ του στὴ Ρωσία.

Τοῦ εὐχόμαστε εἰλικρινὰ καλὸ κατευόδιο καὶ καλὴ ἐπιτυχία στὶς προσπάθειές του.

Ἐκεῖνο ὅμως ποὺ αἰτούμεθα καὶ παράλληλα ἐπισημαίνουμε εἶναι ἡ εὐθαρσὴς προβολὴ καὶ ἀντιμετώπιση τοῦ Βορειοηπειρωτικοῦ Ζητήματος ὅπως τοῦτο ἀπεδέχθη νὰ συζητηθῆ στὴ προσεχῆ Διάσκεψη τῶν 4 Ὑπουργῶν Ἐξωτερικῶν τῶν Μεγάλων Δυνάμεων, ὁ Ὑπουργὸς Μολότωφ (1946). Ὅπως, ὁ ἐπίσης Σοβιετικὸς Ἡγέτης ΚΡΟΥΤΕΦ, ὑπέδειξε ὅτι χρήζει ρυθμίσεως, ὅταν συναντήθηκε στὴ Μόσχα μὲ τὸν Σοφοκλῆ Βενιζέλα (1961). Ὅπως τέλος, ἡ Διάσκεψη τῶν 4 Ὑπουργῶν Ἐξωτερικῶν τῶν Μεγάλων Δυνάμεων στὸ Παρίσι τὸ 1946, ἀπεφάσισε νὰ ρυθμίσει τὸ ἐκκρεμὲς καὶ δίκαιο Βορειοηπειρωτικὸ Θέμα, σὲ προσεχῆ Συνεδρίασή τους

Εἶναι αὐτονόητο λοιπὸν ὅτι τὸ Βορειοηπειρωτικὸ Ζήτημα ὑπάρχει καὶ ἀναμένει τὴ δίκαιη λύση του. Ἀπαιτεῖ τὴ δικαίωσή του ὁ Βορειοηπειρωτικὸς ἑλληνισμὸς ποὺ ἐξακολουθεῖ νὰ ζεῖ μέχρι σήμερα κάτω ἀπὸ τὴν ἀφόρητη καὶ ἀπάνθρωπη καταπίεση τῆς Ἀλβανίας.

Ἡ Βόρειος Ἤπειρος εἶναι Ἑλληνικὴ καὶ ἀνήκει στὴν Ἑλλάδα. Οἱ 400.000 ὑπόδουλοι Βορειοηπειρῶτες ἀπαιτοῦν τὴν ἐθνικὴ ἐλευθερία τους.

Ὁ Πρωθυπουργὸς τῆς χώρας κ. Κων. Καραμανλῆς ἐκφράζει τὴ θέληση τοῦ Ἔθνους καὶ τὰ ἀπαράγραπτα Δικαιώματα τοῦ Ἑλληνικοῦ Λαοῦ ποὺ διατυπώθηκαν ΟΜΟΦΩΝΑ ἀπὸ τὴ Βουλὴ τῶν Ἑλλήνων στὸ πρόσφατο παρελθόν.

Πιστεύουμε καὶ εὐχόμαστε ἐπὶ τῆς Πρωθυπουργίας του νὰ ἐκπληρωθεῖ ὁ πόθος τοῦ Ἑλληνισμοῦ ποὺ μεταφράζεται μὲ τὴ Δικαίωση τῆς Βορείου Ἠπείρου μας.

ΒΟΡΕΙΟΗΠΕΙΡΩΤΙΚΑ ΝΕΙΑΤΑ

Οἱ Βορειοηπειρῶτες μὲ ἄκαμπτη καὶ ἀξιοθαύμαστη ἀποφασιστικότητα διατηροῦν μόνιμα τὸ θέμα ἧς Πατρίδας τους Βορείου Ἠπείρου σὲ Διεθνῆ ἐπικαιρότητα μὲ τὰ ὑπεύθυνα Συλλογικά τους Ὄργανα ποὺ τὰ ἐκφράζει, σὲ κάθε καταστατικὰ τασσόμενη περίοδο, ἡ ἐκλεγμένη ἡγεσία τους. Ἐπέτυχαν νὰ καταστήσουν σεβαστὸ καὶ ἀμετακίνητο αἴτημα τοῦ Ἔθνους ὅτι:

«Ἡ Βόρειος Ἤπειρος εἶναι Ἑλληνικὴ καὶ ἀνήκει στὴν Ἑλλάδα καὶ στους Ἕλληνες»

Εἶναι ἀναμφισβήτητο γεγονὸς ὅτι οἱ Βορειοηπειρῶτες ἔχουν αὐτεπίγνωση καὶ φανατισμὸ γιὰ τὰ ἀναφαίρετα δικαιώματά τους τὰ ὁποῖα κληροδοτοῦν στὰ παιδιά ους χωρὶς νὰ τοὺς χρειάζεται γι' αὐτὸ ἔξωθεν ὑπόδειξη. Ἡ Βορειοηπειρωτικὴ Νεολαία στὸ σύνολό της γνωρίζει νὰ ἀγωνίζεται καὶ νὰ διεκδικεῖ ὅτι τῆς ἀνήκει...

Κι αὐτὸ ποὺ ἀνήκει στὰ παιδιὰ τῆς Βορείου Ἠπείρου εἶναι ἡ Ἑλληνικὴ Πατρίδα τους, Βόρειος Ἤπειρος, ποὺ εἶναι ὑπόδουλη. Ἂς τὸ ἀκούσουν αὐτὸ οἱ Ἑλληνίδες καὶ οἱ Ἕλληνες κι ἂς τὸ μάθουν ὅσοι τὸ ἀγνοοῦν...

Ὁ σταυρὸς μιᾶς κεραίας

Ὅταν ἕνας λαὸς πολυτρόπως δοκιμάζεται, βρίσκει μύριους ἄλλους ἀλληγορικοὺς καὶ συνθηματικοὺς τρόπους ἀντιδράσεως γιὰ τὴν καταπίεσή του καὶ ἔχει τὴ δυνατότητα νὰ ἐξωτερικεύσει τὶς σκέψεις του, τὰ συναισθήματά του καὶ τὴν πίστη του. Στὴν περίπτωση αὐτὴ ὁ δοκιμαζόμενος μετατρέπει ὁλόκληρο τὸ βίο του σὲ μιὰ συνθηματικὴ ἀλληγορία. Ἔτσι τὰ μοιρολόγια, τὰ τραγούδια, ἡ γλώσσα, τὰ ἤθη καὶ ἔθιμα, τὰ ὀνόματα, τὰ τοπωνύμια, οἱ γιορτές, ἡ τέχνη καὶ τόσα ἄλλα ἀποκτοῦν ξεχωριστὸ νόημα καὶ μετατρέπονται, ἀπ' τὴ φαντασία τοῦ καταπιεζόμενου, σ' ἕνα εἶδος κρυπτογραφικοῦ μέσου ἐπικοινωνίας.

Ἀπὸ τέτοια παραδείγματα εἶναι μεγάλη ἡ ἱστορία τοῦ ἑλληνικοῦ λαοῦ, καὶ φυσικὰ καὶ τοῦ Βορειοηπειρωτικοῦ ἑλληνισμοῦ, ποὺ ἀποτελεῖ ἀναπόσπαστο τμῆμα τῆς ἑλληνικῆς γῆς.

Πρόσφατο παράδειγμα εἶναι ἡ συγκλονιστικὴ καὶ ἐξαιρετικὰ διδακτικὴ εἴδηση («Β.Ε.» Αὐγούστου) ποὺ προέρχεται ἀπὸ τὸ θεωρητικὸ ὄργανο τῆς Κεντρικῆς Ἐπιτροπῆς τοῦ Κόμματος Ἐργασίας τῆς Ἀλβανίας σύμφωνα μὲ τὴν ὁποία —ἄκου τὶ σοφίστηκαν— οἱ Χριστιανοὶ τῆς Βορείου Ἀλβανίας —καὶ πολὺ περισσότερο τῆς Β. Ἠπείρου— γιὰ ν' ἀποφύγουν τὶς συνέπειες τῶν ἀλβανικῶν ἀρχῶν γιὰ τὶς θρησκευτικές τους πεποιθήσεις, ἀντὶ νὰ τοποθετοῦν τὶς κεραῖες τῶν τηλεοράσεων στὶς σκεπὲς τῶν κατοικιῶν τους, τὶς τοποθετοῦν στὸ ἐσωτερικὸ κάποιου δωματίου, ἀλλὰ πάντοτε σὲ ΣΧΗΜΑ ΣΤΑΥΡΟΥ. Ἔτσι ἐπιτυγχάνουν ὄχι μονάχα νὰ παρακολουθοῦν ἀνυποψίαστα τὴ ζωὴ τῆς ἐλεύθερης Ἑλλάδας, ἀλλὰ καὶ τὴν πίστη τους σιωπηρὰ νὰ ἐκφράζουν.

Κάτι παρόμοιο εἶχαν κάνει καὶ πρὸ ἐτῶν, ὅταν οἱ Ἀλβανοὶ τοὺς εἶχαν ἀπαγορεύσει νὰ βάφουν τὰ αὐγὰ κόκκινα κατὰ τὴ γιορτὴ τοῦ Πάσχα. Μὲ τὴ δικαιολογία ὅμως πὼς εἶναι... κινεζόφιλοι, τὰ ἔβαψαν κίτρινα, ὥσπου κι αὐτὸ ἀπαγορεύτηκε, μετὰ τὴ διακοπὴ τῶν σχέσεων Ἀλβανίας — Κίνας.

Ἐπειδὴ ὅμως οἱ Ἀλβανοὶ ἰθύνοντες ἀσχολοῦνται πολὺ μὲ τὴν προϊστορία τῶν αὐγῶν, δὲν ἀποκλείεται νὰ διαβάσουμε καὶ τὴ διαταγὴ περὶ ἀπαγορεύσεως τῶν αὐγῶν σὰν ἐπικίνδυνης καί... ἁμαρτωλῆς τροφῆς. Γιατὶ ἐκεῖ περίπου ὁδηγεῖ τὸ ἀρρωστημένο μίσος κατὰ τῶν ἑλλήνων Βορ)τῶν.

Ἀλλὰ μὲ τὶς ἐνέργειες αὐτὲς οἱ Ἀλβανοὶ ἀποδεικνύονται καὶ φοβερὰ ἀνιστόρητοι. Γιατί, ἂν διάβαζαν ἱστορία, θὰ πληροφοροῦνταν ὅτι ὁ Χριστιανισμὸς βγῆκε θριαμβευτὴς περνώντας μέσα ἀπὸ δυὸ πανίσχυρες αὐτοκρατορίες, τὴ Ρωμαϊκὴ καὶ τὴν Ὀθωμανική. Ἑπομένως ἡ Χριστιανικὴ πίστη τοῦ Βορ)κοῦ Ἑλληνισμοῦ δὲν τοὺς ὑπολογίζει οὔτε καὶ γι' ἀντιπάλους, ὅταν τοὺς βλέπει αὐγομαχοῦντες καὶ κεραιομαχοῦντες. Ἂς προσγειωθοῦν λοιπὸν στὴν πραγματικότητα κι ἂς ἀλλάξουν τακτική. Γιατί, ὅπως τὸ πάνε, θὰ χάσουν πολὺ γρήγορα καὶ τ' αὐγὰ ἀλλὰ καὶ τὰ καλάθια. Καὶ σ' αὐτὸ ἴσως βοηθήσει καὶ ἡ συμβολικὴ σημασία τοῦ σταυροῦ μιᾶς κεραίας, καθὼς ἐπίσης καὶ τόσα ἄλλα ἀπαγορευμένα σύμβολα.

Δ.Γ.Δ.

ΑΝΙΣΑ ΜΕΤΡΑ

Ἕνας μεγάλος ἀριθμὸς Βορειοηπειρωτῶν ποὺ κατέφυγαν μὲ μύριες περιπέτειες στὴν Ἑλλάδα γιὰ νὰ ζήσουν ἐλεύθερα καὶ νὰ αἰσθάνονται σὰν Ἕλληνες θὰ σκέπτονται πόσο οἱ πεποιθήσεις τους τοὺς διέψευσαν...

Καὶ οἱ λόγοι:

- Διατηροῦν ἀλλοδαπὴ ὑπηκοότητα «λόγω σκοπιμότητος» στερούμενοι ἔναντι τῶν ὁμοεθνῶν τους Ἑλλήνων τῶν πολιτικῶν τους δικαιωμάτων.
- Μὲ τὸν τρόπο αὐτὸ ὑφίστανται ἄνιση συνταγματικὴ μεταχείρηση γιατὶ καὶ νὰ θέλουν δὲν μποροῦν ν' ἀποκτήσουν τὴν ἑλληνικὴ ὑπηκοότητα.
- Σάν... ἀλλοδαποί, οἱ Ἕλληνες Βορειοηπειρῶτες δὲν μποροῦν νὰ ἀγοράσουν ἀκίνητα σὲ ὁρισμένες περιοχὲς γιατὶ ἔτσι προβλέπει ὁ Νόμους γιὰ τούς.. ἀλλοδαπούς.
- Ὑποχρεώνονται νὰ χρησιμοποιοῦν ταυτότητα ἀλλοδαποῦ ἡ ὁποία κατὰ ὁρισμένα χρονικὰ διαστήματα ἀνανεώνεται μὲ τὴν ἐπιβολὴ διογκομένων τελῶν χαρτοσήμου.
- Χρησιμοποιοῦν εἰδικὴ ἄδεια ἐργασίας διετοῦς διαρκείας καὶ ἀνανεώνεται ἐφ' ὅσον θελήσει ὁ ἐργοδότης νὰ ἀνανεώσει τὴν σχέση ἐργασίας μὲ τὸν ἐνδιαφερόμενο.
- Ἐξαιροῦνται μὲ τὴν ἰδιότητα τοῦ ἀλλοδαποῦ, τοῦ δικαιώματος στεγαστικῆς ἀποκαταστάσεως ὅπως ρητὰ ὁρίζει ὁ Νόμος γιὰ τοὺς καταφυγόντας στὴν Ἑλλάδα μὲ ἑλληνικὴ ὑπηκοότητα ἀπὸ τὴν Τουρκία, Ρουμανία, Ἀλβανία κλπ.

Στεροῦνται τοῦ δικαιώματος νὰ ἐπισκεφθοῦν τὴν Πατρίδα τους Βόρειο Ἤπειρο ἡ ὁποία εἶναι Ἑλληνικὴ ἀνήκει στὴν Ἑλλάδα καὶ στοὺς Ἕλληνες, διεκδικεῖται ἀπὸ τὴν Ἑλλάδα ἐπίσημα. ἀλλὰ δυστυχῶς εἶναι Ἀλβανική. Γιὰ ὅλα αὐτὰ πρέπει νὰ περάσουν ἀπὸ τὴν Ἀλβανικὴ Πρεσβεία τῶν Ἀθηνῶν νὰ ὑποστοῦν τίς... φιλοφρονήσεις καὶ ἀκολούθως ἀντὶ τῆς Ἑλληνικῆς Πατρίδος τους νὰ μένουν μὲ τὴν ἀνάμνηση τῆς ἐπισκέψεώς τους στὴν Ἀλβανικὴ Πρεσβεία.

Καὶ νὰ σκεφθεῖ κανεὶς ὅτι ὅλα αὐτὰ γίνονται σὲ μιὰ ἐποχὴ ποὺ κινδυνεύουν ἀπὸ πολλὲς μεριὲς τὰ μεγάλα βιώματα τοῦ Ἑλληνισμοῦ.

Ἱστορία

Τριάντα πέντε (35) ὁλόκληρα χρόνια διευθύνεται δικτατορικὰ ἡ Ἀλβανία ἀπὸ τὸν κ. ΕΜΒΕΡ ΧΟΤΖΑ. Στὸ διάστημα αὐτὸ ἔχει τεθεῖ σὲ ἐφαρμογὴ καὶ βρίσκεται σήμερα στὸ ἀποκορύφωμά του ἕνα ἀριστοτεχνικὸ καὶ χωρὶς οἶκτο ἀφελληνιστικὸ πρόγραμμα στὸ χῶρο τῆς ὑπόδουλης Βορείου Ἠπείρου.

Οἱ ὁμοεθνεῖς μας Βορειοηπειρῶτες ποὺ ἀνέρχονται σὲ 400.000 ἔμειναν ἀνυπεράσπιστοι ὅπως σὲ ὥρα πολέμου οἱ αἰχμάλωτοι στὰ χέρια τοῦ ἐχθροῦ.

Στερήθηκαν τὶς ἐθνικές, θρησκευτικές, ἀτομικές, μειονοτικὲς ἐλευθερίες καὶ κάθε ἐπικοινωνία μὲ τὸν ἔξω κόσμο.

Εἶδαν τὶς ἐκκλησίες τους νὰ γκρεμίζονται, τὸν κλῆρο νὰ ἀποσχηματίζεται, τὰ ἑλληνικὰ σχολεῖα νὰ κλείνουν καὶ νὰ ἀλλοιώνεται ἡ δημογραφικὴ πληθυσμιακὴ δομὴ στὸν ἑλληνικὸ χῶρο τῆς Βορείου Ἠπείρου ἰδιαίτερα ἀπὸ τὸ 1967 μέχρι σήμερα. Ἀναγκάστηκαν οἱ ἕλληνες Βορειοηπειρῶτες σὲ ὁμαδικὴ μετακίνηση πρὸς τὴ βόρεια Ἀλβανία γιὰ νὰ βροῦνε τρόπους ἀπασχολήσεως καὶ ἐπιβιώσεως.

Ἀναγκάζονται οἱ ἕλληνες τῆς Βορείου Ἠπείρου μὲ πρόσφατο Νόμο τῆς Ἀλβανίας (1975—76) νὰ ἀλλάζουν τὰ ἑλληνοχριστιανικὰ ὀνοματεπώνυμά τους γιατὶ χαρακτηρίζονται ἀντίθετα καὶ κακόηχα γιὰ τὸ πολιτικοϊδεολογικὸ σύστημα ποὺ κυβερνᾶ τὴ χώρα αὐτή.

Καὶ ὅλα αὐτὰ ἔγιναν καὶ γίνονται κάτω ἀπὸ τὰ φλὰς τῶν περὶ «φιλίας» ἑορταστικῶν ἐκδηλώσεων...

Εἶναι ἀναγκαία καὶ πρέπει ὁπωσδήποτε νὰ ἐπιτευχθεῖ ἡ ἐλεύθερη καὶ χωρὶς «ἰδιαίτερη» ξενάγηση δημοσιογραφικὴ ἔρευνα, σὲ βάθος, γιὰ νὰ μάθει ἐπὶ τέλους ὁ Ἑλληνισμὸς τὶ κρύβεται πίσω ἀπὸ τά... συρματοπλέγματα ἢ γιὰ τὴν κυριολεξία ἀπὸ τὸν τοῖχο τοῦ ἀΐσχους.

Ἀδιάφοροι στὶς προκλήσεις

Ἀναγγέλλεται ἀπὸ ἀθηναϊκὴ ἐφημερίδα μὲ τεράστιους τίτλους ἡ ἐπικείμενη δημοσίευση τοῦ ἀπορρήτου ἀρχείου τοῦ ἀλβανοῦ κομμουνιστὴ δικτάτορα κ. ΕΜΒΕΡ ΧΟΤΖΑ.

Τὰ ἀπόρρητα ἀρχεῖα δημοσιεύονται κατὰ κανόνα μετὰ τὸ θάνατο ἢ τὴ πτώση ἀπὸ τὸ «πόστο» ποὺ κατέχουν δυναμικὰ οἱ διάφοροι «ἡγέτες»...

Τὶ νὰ προοιωνίζει ἄραγε αὐτὴ ἡ ἐξαίρεση ἀπὸ τὸν κανόνα;

Πάντως ἡ ἔντονη προβολὴ τοῦ γεγονότος πιθανὸν νὰ κεντρίσει τὸ ἐνδιαφέρον μερικῶν φίλων τοῦ κ. Ἐμβὲρ Χότζα γιὰ νὰ μάθουν τὰ ἀπόρρητα περὶ τῆς δράσεως τοῦ ἀθεϊστικοῦ μονοκομματικοῦ κόμματος καταναγκαστικῆς ἐργασίας τοῦ «ἀδελφοῦ» ἀλβανικοῦ λαοῦ...

Εἶναι στὴν ἐποχή μας τῆς μόδας νὰ ἐνδιαφερόμαστε γιὰ τὰ ἀπόρρητα τῶν ἄλλων (φίλων καὶ ἐχθρῶν) καὶ νὰ ἀδιαφοροῦμε γιὰ τὰ κραυγαλέα καὶ καυτὰ προβλήματά μας.

Ἀδιαφοροῦμε ἢ ἀποσιωποῦμε γεγονότα ποὺ θίγουν ἄμεσα τὰ συμφέροντα, τὴν ὑπερηφάνεια, τὴν ἀξιοπρέπεια καὶ τὰ δίκαια τῆς πατρίδας καὶ τοῦ λαοῦ μας. Χρειάζεται νὰ φωτίσουμε πρῶτα τοὺς δικούς μας δρόμους ποὺ ὁδηγοῦν στὴ μαρτυρικὴ ἑλληνικὴ ἀλλὰ ὑπόδουλη Βόρειο Ἤπειρο μὲ τοὺς 400.000 καταπιεζόμενους ἕλληνες Βορειοηπειρῶτες.

Τὰ ἀπόρρητα τῶν ἐχθρῶν τῆς πατρίδας μας ἀφήνουν ἀδιάφορο τὸν Βορειοηπειρωτικὸ Ἑλληνισμὸ γιατὶ ἔμαθε νὰ μισεῖ κάθε μορφῆς τύραννο.

Αὐτόκλητοι... «ἥρωες»

Μᾶς καταγγέλθηκε ὅτι χρησιμοποιοῦνται ἀπὸ μερικοὺς ἰδιῶτες μὲ μεθόδους παραπλανήσεως τῆς Κοινῆς Γνώμης τίτλοι ποὺ δὲν τοὺς ἀνήκουν...

Καταπατοῦν ἐκκλησιαστικὲς περιουσίες ἢ δημόσια κτήματα ποὺ θυμίζουν πειρατεία...

Ὅταν ἔρχεται μὲ τὴ σειρά του ὁ Νόμος νὰ προστατεύσει τὴ κυριότητα καὶ τὴν ἰδιοκτησία ἐκδιώκοντας τοὺς καταπατητὲς τότε... ἐπιστρατεύουν τίτλους ἐθνικοῦ ἀγωνιστή, ἥρωος πολυτέκνου, θύματος, ἀναπήρου ἢ φτωχοῦ..βιοπαλαιστὴ καὶ ἄλλα πολλὰ γιὰ νὰ διατηρήσουν τὰ καταπατηθέντα κτήματα ποὺ μεταφράζονται σὲ μερικὲς δεκάδες... ἑκατομμυρίων...

Τὶ ἄραγε θα σκέπτονται οἱ ἀρμόδιοι φορεῖς τῆς Ἐθνικῆς Συνομοσπονδίας Ἀναπήρων καὶ Θυμάτων Πολέμου Ἑλλάδος καὶ οἱ Βορειοηπειρῶτες γιὰ τὴ μέθοδο αὐτὴ τῶν ...ἐθνικῶν ἀγωνιστῶν κλπ.; Ἰδιοποιοῦν κτήματα ποὺ δὲν τοὺς ἀνήκουν καὶ ἀπαιτοῦν... τίτλους κυριότητας ἐκλεκτικά...

Τότε τὶ πρέπει νὰ κάνουν ΟΛΟΙ οἱ Βορειοηπειρῶτες ποὺ δὲν ἔλαβαν αὐτὰ ποὺ δικαιοῦνται ἀπὸ τὸ Νόμο σχετικὰ μὲ τὴν ἀποκατάστασή τους;

Ἂς προσέξουν οἱ διαχειριζόμενοι τὰ Δημόσια καὶ Ἐκκλησιαστικὰ κτήματα ἀπὸ τοὺς ἐπιδρομεῖς καὶ ἡ Ἐκκλησία ἂς στρέψει τὸ ἐνδιαφέρον της στοὺς πάσχοντες πραγματικοὺς ἀγωνιστὲς Βορειοηπειρῶτες.

Ἠπειρῶτες συνεχιστὲς τῆς βορειο ηπειρωτικῆς Ἰδέας

Ὁ ἄριστος ἑρμηνευτὴς τραγουδιῶν τῆς Βορ. Ἠπείρου Σάββας Σιάτρας

Ὁ συμπατριώτης ἐκλεκτὸς ἠθοποιὸς τοῦ ἑλληνικοῦ θεάτρου Βασίλης Παπανίκας.

Συμπατριῶτες μᾶς γράφουν:

Ἀγαπητὲ κ. Πρόεδρε,

Αὐτὸ ποὺ δὲν ἔκανα ἀπ' τὸ πρῶτο φύλλο τῆς ἐκδόσεως τοῦ «Βορειοηπειρωτικοῦ Ἑλληνισμοῦ» ἀναμένοντας μὲ ψυχραιμία τὸ δεύτερο φύλλο, τὸ κάνω σήμερα ἀνεπιφύλακτα καὶ ἀνεπηρέαστα. Συγχαίρω τόσον ἐσᾶς προσωπικὰ ὅσο καὶ τὸ ἐκλεκτό σας Διοικητικὸ Συμβούλιο.

Ἦταν πιὰ καιρὸς νὰ ξυπνήσουμε κα νὰ λαλήσουμε πρὸς πᾶσαν κατεύθυνση. Γιατὶ ἡ σιωπὴ ναὶ μὲν εἶναι χρυσάφι καὶ ἐπιβάλλεται νὰ τηρῆται, ὅταν ὁ βερμπαλισμὸς εἶναι κενὸς περιεχομένου ἢ ὅταν δὲν ἔχει νὰ πεῖ κανεὶς κάτι καλύτερο, ἀλλὰ τὶς περισσότερες φορὲς σημαίνει ἄγνοια, ἀδιαφορία, ντροπὴ καὶ ἐνοχή. Πῶς λοιπὸν καὶ γιατί, ἀκολουθώντας τὸ παράδειγμα τῶν θυτῶν καὶ τῶν ἐγκληματιῶν, νὰ σιωπήσουμε, ὅταν καὶ στὰ νήπια ἀκόμη εἶναι γνωστό, ὅτι ὑπήρξαμε πάντοτε καὶ εἴμαστε τὰ αἰώνια θύματά τους;

Ἐμεῖς, κ. Πρόεδρε, δὲν κάνομε ἀγῶνα πολυτελείας ὅπως ἄλλοι λαοὶ καὶ ἄλλα κράτη, ἀλλ' ἀγῶνα ἐπιβιώσεως ἱστορικῆς ἀνάγκης κι ἐπιτακτικοῦ χρέους. Ἐὰν αὐτὴ τὴν ἀλήθεια δὲν τὴν κατανοοῦν ἢ δὲ θέλουν νὰ τὴν κατανοήσουν πολλοὶ ἡμέτεροι καὶ πολλοὶ ἄλλοι ἀρμόδιοι ἢ μή, αὐτὸ πρέπει νὰ μᾶς ἀφήσει ἀδιάφορους. Ἄλλωστε μᾶς ἐσυνήθισαν ὡς τώρα στὴν ἐρημικὴ μοναξιὰ καὶ δὲ μᾶς κάνει ἐντύπωση. Γιατὶ ὅμως αὐτοὶ ἐπιμένουν νὰ ἀσχημονοῦν καὶ νὰ ἐρεθίζωνται τόσο ἀπ' τὴ φωνὴ τῆς μοναξιᾶς μας; Μὰ τόσο μεγάλη λοιπὸν εἶναι ἡ ἀπόσταση ποὺ μᾶς χωρίζει; Καὶ κατὰ ποιὰ λογικὴ αὐτοὶ μὲν νὰ μὴν ντρέπονται γιὰ τὸ ἔγκλημά τους, ἐμεῖς δὲ θὰ σιωποῦμε;

Τελειώνοντας σᾶς δηλώνω ὅτι ἀπ' τὴ στιγμὴ αὐτ θὰ σᾶς εἶμαι ὄχι μόνο θερμὸς συμπαραστάτης ἀλλὰ καὶ τακτικὸς συνεργάτης ἀδιαφορώντας γιὰ τὶς συνέπειες καὶ τὴν ἔκβασι τοῦ τίμιου καὶ ἀνιδιοτελοῦς ἀγῶνος μας. Ἀλλὰ παράλληλα σᾶς προσθέτω ὅτι θὰ σᾶς ἐγκαταλείψω, ὅταν θὰ διαπιστώσω ὅτι ὑποστέλλετε τὴ σημαία τοῦ Βορ)κοῦ ἀγῶνος.

Ὅλοι οἱ Βορειοηπειρῶτες πρέπει νὰ βροῦμε κάποτε τὸν ἀγωνιστικὸ ἑαυτό μας καὶ νὰ ἀξιοποιήσουμε τὶς τεράστιες δυνάμεις, ποὺ διαθέτουμε μέσα στὸν ἑλληνικὸ καὶ παγκόσμιο χῶρο. Ἐκτὸς κι ἂν ἔχουμε ἀποφασίσει νὰ πεθάνουμε ντροπιασμένοι, δειλοὶ καὶ ὑποτελεῖς. Ἑνωμένοι θὰ νικήσουμε διασπασμένοι θὰ πεθάνουμε. Ὅταν τὸ δίκιο τῶν ἀδελφῶν μας κραυγάζει, εἶναι ἀπαράδεκτο ἐμεῖς νὰ σιωποῦμε συμβιβοζόμενοι μὲ τὶς σκοπιμότητες καὶ τὴ νωθρότητα.

Εὖγε σὲ ὅλους σας γιατὶ φροντίσατε νὰ στεγάσετε τοὺς ἀγωνιστὲς ἀγκαλιάζοντάς τους. Προσωπικὰ ὄχι μονάχα σᾶς συγχαίρω ἀλλὰ καὶ σᾶς εὐχαριστῶ πολὺ γιατὶ μοῦ δώσατε τόση χαρά. Πρέπει νὰ ἀποδείξουμε κάποτε ὅτι δὲν ματαιοπονοῦμε μὲ φροῦδες ἐλπίδες. Προχωρῆστε παραμερίζοντας παγόβουνα καὶ ὀγκόλιθους. Κα σᾶς ἀκολουθοῦμε.

ΓΙΩΡΓΟΣ ΔΗΜΟΓΙΑΝΝΗΣ
—Χειμαρριώτης—
Πρόεδρος
Βορ)κοῦ Συλλόγου Πατρῶν

7)8)79

ΒΟΡΕΙΟΣ ΗΠΕΙΡΟΣ

πισω απ' τα συρματοπλεγματα

Ἡ Ἀλβανία εἶναι χώρα ἐχθρικὴ πρὸς τὴν Ἑλλάδα.

Τὸ πολιτικοιδελογικὸ σύστημα ποὺ κυβερνᾶ τὴ χώρα αὐτὴ ἔχει θέσει σὲ ἐφαρμογὴ ἕνα σκληρὸ καὶ ἀπάνθρωπο ἀφελληνιστικὸ πρόγραμμα γιὰ τὴν ὁλοκλήρωση τοῦ ὁποίου ἀσκεῖ ὑποκριτικὴ πολιτική, δῆθεν φιλίας πρὸς τὴν Ἑλλάδα.

Εἶναι ἀδιανόητο, τὸ ψεῦδος καὶ τὸ σκότος, νὰ ταυτισθεῖ μὲ τὴν Ἀλήθεια καὶ τὸ Φῶς.

Αὐτὴ ἡ διαφορὰ ὑπάρχει μεταξὺ Ἀλβανίας καὶ Ἑλλάδας.

Τρανὴ ἀπόδειξη εἶναι ὅτι ἡ Ἀλβανία παρὰ τὸν διεθνῆ θόρυβο ποὺ προκάλεσε ὁ Σύλλογος Βορειοηπειρωτῶν γιὰ τὰ μέτρα ἀλλαγῆς τῶν ὀνοματεπωνύμων τῶν Ἑλλήνων τῆς Βορείου Ἠπείρου, ἡ χώρα αὐτὴ μέχρι σήμερα δὲν κατήργησε τὸ πρωτοφανὲς στὴν οἰκουμένη διάταγμά της τὸ ὁποῖο παραθέτουμε αὐτούσιο.

ΕΦΗΜΕΡΙΣ
ΤΗΣ ΚΥΒΕΡΝΗΣΕΩΣ ΤΗΣ
ΛΑΪΚΗΣ ΔΗΜΟΚΡΑΤΙΑΣ
ΤΗΣ ΑΛΒΑΝΙΑΣ
11 Νοεμβρίου 1975 Ἀριθ. 4

ΠΕΡΙΕΧΟΜΕΝΑ

3. Διάταγμα., ἀριθ. 5339 χρονολογ. 23.9.1975 σελ. 58
7. Ἀπόφασις ἀρ. 225 χρονολογ. 24.9.1975 σελ. 63

ΔΙΑΤΑΓΜΑ

Ἐπὶ σκοπῷ ὅπως διαφυλαχθῶσι καὶ ἐνισχυθῶσιν αἱ προοδευτικαὶ ἐκπολιτιστικαὶ παραδόσεις καὶ δοθῶσιν ὀνοματεπώνυμα μὲ ὑγιεῖς πολιτικὸ - ἰδεολογικὸ καὶ ἠθικὸν περιεχόμενον,

Βάσει τοῦ ἄρθρου 58, παραγ. 6, τοῦ Συντάγματος.

Προτάσει τοῦ Ὑπουργικοῦ Συμβουλίου

ΤΟ ΠΡΟΕΔΡΕΙΟΝ ΤΗΣ ΛΑΪΚΗΣ ΒΟΥΛΗΣ ΤΗΣ ΛΑΪΚΗΣ ΔΗΜΟΚΡΑΤΙΑΣ ΤΗΣ ΑΛΒΑΝΙΑΣ

ΑΠΟΦΑΣΙΖΕΙ

Ἄρθρον 1

Ὑπήκοοι ἔχοντες ὀνόματα ἀκατάλληλα ἀπὸ ἀπόψεως πολιτικῆς, ἰδεολογικῆς καὶ ἠθικοῦ ὡς καὶ ἐπώνυμα ἄσχημα, ὑποχρεοῦνται νὰ τὰ ἀλλάξωσιν.

Ἄρθρον 2

Αἴτησις διὰ τὴν ἀλλαγὴν τῶν ἀκαταλλήλων ὀνομάτων καὶ ἀσχήμων ἐπωνύμων καὶ διὰ τὴν ἐκλογὴν τοῦ νέου ὀνόματος καὶ ἐπωνύμου γίνεται ὑπ' αὐτοῦ τούτου τοῦ ἐνδιαφερομένου καί, διὰ τὰ ἀνήλικα τέκνα, ὑπὸ τῶν γονέων, κηδεμόνων, υἱοθετησάντων, εἴτε ὑπὸ Κρατικῶν Ἱδρυμάτων ἐντὸς προθεσμίας καθοριζομένης ὑπὸ τοῦ Ληξιαρχείου.

Τῆς αἰτήσεως μὴ ὑποβάλλομένης ἐντὸς τῆς καθορισμένης προθεσμίας, ἡ ἀλλαγὴ τοῦ ὀνόματος καὶ ἐπωνύμου γίνεται προτάσει τῶν Κοινωνικῶν Ὀργανώσεων.

Ἡ ἀπόφασις διὰ τὴν ἀλλαγὴν τῶν ἀκαταλλήλων ὀνομάτων καὶ τῶν ἀσχήμων ἐπωνύμων λαμβάνεται παρὰ τῆς Ἐκτελεστικῆς Ἐπιτροπῆς τοῦ Λαϊκοῦ Συμβουλίου τῆς ἀντιστοίχου Ἐπαρχίας.

Ἡ ἀλλαγὴ τῶν ἀκαταλλήλων ὀνομάτων καὶ τῶν ἀσχήμων ἐπωνύμων ἀποπερατωθήσεται μέχρι τῆς 31ης Δεκεμβρίου 1976.

Ἄρθρον 3

Δὲν

ΕΙΔΗΣΕΙΣ — ΕΠΙΚΑΙΡΟΤΗΤΑ

ΣΤΑ ΤΙΜΗΜΕΝΑ ΜΑΣ ΓΙΑΝΝΕΝΑ

Ο ΣΦΥΓΜΟΣ ΤΗΣ ΕΛΛΑΔΟΣ ΧΤΥΠΑΕΙ ΣΤΑ ΓΙΑΝΝΕΝΑ

● Μεγάλες ἐκδηλώσεις πού τιμοῦν τόν τόπο:

● Τὸ χορευτικὸ Συγκρότημα τοῦ Λυκείου 'Ελληνίδων 'Ιωαννίνων εὑρίσκεται στὴ Γιουγκοσλαβία γιὰ σειρὰ παραστάσεων. Συμμετέχει στὴν ἀποστολὴ καὶ ἡ Διοίκηση τοῦ Λυκείου.

★

● Νέα συγκοινωνιακὴ γραμμὴ μὲ λεωφορεῖο καθιερώνεται σύντομα ματαξὺ Πατρῶν — 'Ιωαννίνων μέσω Ρίου 'Αντιρρίου γιὰ τὴν ἐξυπηρέτηση τῆς ἐπιβατικῆς κινήσεως.

'Η γραμμὴ θὰ ἐξυπηρετεῖται ἀρχικὰ μὲ ἕνα δρομολόγιο «ἐξπρές» καθημερινά.

★

● Εἰδικὴ τελετὴ γιὰ τὴν 200ὴ ἐπέτειο τοῦ μαρτυρικοῦ θανάτου τοῦ Κοσμᾶ τοῦ Αἰτωλοῦ ἔγινε στὸν Μητροπολιτικὸ ναὸ 'Ιωαννίνων χοροστατοῦντος τοῦ Μητροπολίτου μὲ παρουσία τῶν 'Αρχῶν.

★

● Στὸ χωριὸ "Ανω Πεδινὰ γιορτάστηκαν τὰ 200 χρόνια ἀπὸ τὸ θάνατο τοῦ Κοσμᾶ τοῦ Αἰτωλοῦ.

★

● Μνημόσυνο ὑπὲρ ἀναπαύσεως τῶν πεσόντων στὸ Γράμμο πραγματοποιήθηκε στὶς 26 Αὐγούστου ἐ. ἔ. στὰ πλαίσια τῶν ἐκδηλώσεων τῆς 'Ημέρας τῶν 'Ενόπλων Δυνάμεων, ἀπὸ τὴν 8η Μεραρχία στὸν Γράμμο.

★

● 'Η ἡγεσία τῆς Πανηπειρωτικῆς Συνομοσπονδίας 'Ελλάδος μὲ ἐπικεφαλῆς τὸν κ. Κ. ΝΑΣΗ περιόδευσε τὴν "Ηπειρο γι' ἀρκετὲς ἡμέρες τὸν Αὔγουστο.

'Η συμμετοχή της σὲ πολιτιστικὲς ἐκδηλώσεις καὶ ἡ ἐπικοινωνία της μὲ τὶς τοπικὲς 'Αρχές, ἦσαν τὰ κυριώτερα χαρακτηριστικὰ τῆς ἐπισκέψεως.

★

● Πραγματοποιήθηκαν στὴ Λίμνη 'Ιωαννίνων οἱ Πανελλήνιοι Κωπηλατικοὶ 'Αγῶνες 1979.

Μὲ τὴ συμμετοχὴ 19 Σωματείων ἀπὸ ὅλη τὴν 'Ελλάδα ἔγιναν στὶς 24, 25 καὶ 26)8 οἱ Πανελλήνιοι Κωπηλατικοὶ 'Αγῶνες στὴ Λίμνη 'Ιωαννίνων οἱ ὁποῖοι σημείωσαν λαμπρὴ ἐπιτυχία.

★

15α ΔΩΔΩΝΑΙΑ ΟΠΩΣ ΚΑΘΕ ΧΡΟΝΟ

● Μὲ ἐξαιρετικὴ ἐπιτυχία ἡ 'Εταιρεία 'Ηπειρωτικῶν Μελετῶν πραγματοποίησε καὶ ἐφέτος τὰ 15α ΔΩΔΩΝΑΙΑ μὲ τὴν τραγωδία τοῦ Εὐριπίδη «ΙΩΝ».

Πλήθη κόσμου παρηκολούθησαν τὴν παράσταση.

Τὸ κοινὸ ποὺ κατέκλυσε τὸ 'Αρχαῖο Θέατρο τῆς Δωδώνης καταχειροκρότησε τοὺς καλλιτέχνες καὶ ὅλους τοὺς συντελεστὲς τῆς σπουδαίας παραστάσεως.

'Αξίζει νὰ σημειωθεῖ ὅτι ἡ 'Εταιρεία 'Ηπειρωτικῶν Μελετῶν με ἐπικεφαλῆς τὸν Πρόεδρό της Δήμαρχο 'Ιωαννίνων κ. Κ. Φρόντζο κατέβαλε συνεχεῖς καὶ ὑπεράνθρωπες προσπάθειες βοηθουμένη πρὸς τοῦτο ἀπὸ τὶς ἀρμόδιες κρατικὲς 'Αρχὲς προκειμένου νὰ ἐπιτύχει τὸν ἄθλο τῆς ἄψογης ἐκδηλώσεως τῶν ΔΩΔΩΝΑΙΩΝ. 'Αξίζουν συγχαρητήρια.

★

'Η ἐν 'Αθήναις 'Αδελφότητα Πλατανούσης 'Ιωαννίνων πραγματοποίησε στὶς 26-8-79 λαμπρὴ ἑορτὴ κατὰ τὰ ἀποκαλυπτήρια τῆς προτομῆς τοῦ ποιητὴ Γ. ΚΟΤΖΙΟΥΛΑ στὴ γενέτειρά του Πλατανοῦσα.

'Η προτομὴ εἶναι ἔργο τοῦ γνωστοῦ γλύπτη Θ. Παπαγιάννη καὶ ἔγινε μὲ ἐνέργειες καὶ δαπάνες τῆς 'Αδελφότητας.

Παρέστησαν πολλοὶ ἐπίσημοι καὶ πλῆθος κόσμου ποὺ καταχειρόκρότησε τοὺς πρωτεργάτες τῆς λαμπρῆς αὐτῆς πρωτοβουλίας.

Η ΗΜΕΡΑ ΤΩΝ ΕΝΟΠΛΩΝ ΔΥΝΑΜΕΩΝ

ΓΙΟΡΤΑΣΤΗΚΕ ΜΕ ΜΕΓΑΛΟΠΡΕΠΕΙΑ Η ΗΜΕΡΑ ΤΩΝ ΕΝΟΠΛΩΝ ΔΥΝΑΜΕΩΝ

● Γιορτάστηκε μὲ ἐξαιρετικὴ λαμπρότητα στὴν 'Αθήνα στὶς 30 - 8 - 79 ἡ ἡμέρα τῶν 'Ενόπλων Δυνάμεων.

'Ετελέσθη δοξολογία στὸν Μητροπολιτικὸ Ναὸ 'Αθηνῶν χοροστατοῦντος τοῦ 'Αρχιεπισκόπου 'Αθηνῶν κ.κ. ΣΕΡΑΦΕΙΜ καὶ παρισταμένου τοῦ Πρωθυπουργοῦ κ. Κ. ΚΑΡΑΜΑΝΛΗ, τῶν Μελῶν τῆς Κυβερνήσεως καὶ 'Εκπροσώπων τῶν Πολιτικῶν Κομμάτων, τῆς Στρατιωτικῆς, Διοικητικῆς, Δικαστικῆς καὶ Πνευματικῆς 'Ηγεσίας.

Τὸ πανηγυρικὸ τῆς ἡμέρας ἐξεφώνησε ὁ γνωστὸς καὶ ἔνθερμος φίλος τοῦ Βορειοηπειρωτικοῦ 'Ελληνισμοῦ, κ. Δημ. Καλονάρος, Γεν. Γραμματεὺς τῆς Πανελληνίου 'Ομοσπονδίας 'Εφέδρων Τραυματιῶν καὶ Πολεμιστῶν.

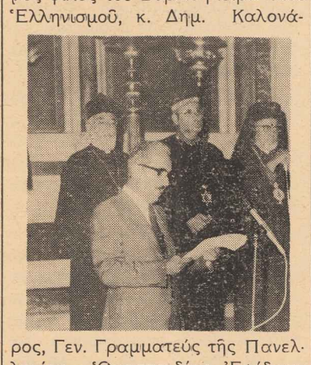

'Αναφέρθηκε στὴν ὁμόψυχη ἀντίσταση τοῦ Λαοῦ γιὰ τὴ συντριβὴ τοῦ συμμοριτισμοῦ.

ΣΤΗ ΒΟΣΤΩΝΗ ΙΔΡΥΘΗΚΕ ΣΥΛΛΟΓΟΣ ΒΟΡΕΙΟΗΠΕΙΡΩΤΩΝ

Μὲ ἰδιαίτερη χαρὰ πληροφοροῦμε τοὺς ἀναγνώστες ὅτι οἱ συμπατριῶτες μας τῆς μεγάλης 'Αμερικανικῆς πόλεως τῆς Βοστώνης ἵδρυσαν Σύλλογο Βορειοηπειρωτῶν καὶ μᾶς ἔστειλαν τὴν πιὸ κάτω ἀνακοίνωσή τους.

Εὐχόμαστε κάθε ἐπιτυχία στὸ μεγάλο ἔργο ποὺ ἐπωμίστηκαν οἱ πρωτεργάτες γιὰ τὸ καλὸ τῆς πατρίδος μας Βορείου 'Ηπείρου.

ΑΝΑΚΟΙΝΩΣΙΣ

'Ημεῖς οἱ Βορειοηπειρῶται ἱδρύσαμεν Σύλλογον ὑπὸ τὴν ἐπώνυμίαν «Η ΒΟΡΕΙΟΣ ΗΠΕΙΡΟΣ» 'Ο Σύλλογος ἀποσκοπεῖ εἰς τὴν συσπείρωσιν ὅλων τῶν Βορειοηπειρωτῶν ἵνα διαφωτίσωμεν τὴν τε Πανελλήνιον καὶ Παγκόσμιον κοινὴν γνώμην σχετικῶς μὲ τὸ ΔΡΑΜΑ τῶν 300.000 'Ελλήνων τῆς σκλαβωμένης Βορείου 'Ηπείρου. 'Η Βόρειος "Ηπειρος ἦτο ἀνέκαθεν ἀναπόσπαστον τμῆμα τῆς 'Ενιαίας 'Ηπείρου.

Αἱ ἑλληνικώταται πόλεις τῆς Βορείου 'Ηπείρου τὸ μαρτυροῦν Φοινίκη, 'Ογχησμός, ('Αγ. Σαράντα), 'Ελίκρανον (Δέλβινον), Αὐλών, Βουθρωτόν, 'Αργυρόκαστρον, 'Αντιγόνεια (Τεπελένι), Χειμάρα, 'Απολλωνία, 'Αντιπάτρεια (Βεράτιν), Μοσχόπολις, Κορυτσά, Πρεμετή, καὶ βορείως αὐτῆς ἡ 'Επίδαμνος (Δυρράχιον) ἦσαν κέντρα τοῦ ἑλληνισμοῦ ἐξ ἰσου μὲ τὰς 'Αθήνας.

'Ο βίος τῶν ἑλληνοηπειρωτῶν τῆς Βορείου 'Ηπείρου εἶναι ἀβίοτος.

'Η θρησκεία καταργήθη διὰ πυρὸς καὶ σιδήρου, τὰ δὲ ἑλληνικὰ σχολεῖα, ἔνθα ἤκμαζον ἐπὶ χιλιετηρίδας, περιωρίσθησαν εἰς τὸ ἐλάχιστον. 'Εὰν Βορειοηπειρώτης τὶς προφέρη τὴν λέξιν "Ελλην συλλαμβάνεται ἀμέσως ἀπὸ τὰ ὄργανα τῆς τρομερᾶς ἀλβανικῆς ἀσφαλείας (Σιγουρίμ) καὶ ρίπτεται εἰς τὰς μεσαιωνικὰς φυλακὰς ἔνθα ὑποβάλλεται εἰς φρικτὰ μαρτύρια, ἢ ἀντικρίζη τὸ ἐκτελεστικὸν ἀπόσπασμα, ἡ δὲ οἰκογένεια αὐτοῦ ἀποστέλλεται εἰς τὰ στρατόπεδα καταναγκαστικῶν ἔργων.

Αἱ ἀλβανικαὶ ἀρχαὶ ἀπαγορεύουν εἰς ἡμᾶς τοὺς μυριάδας Βορειοηπειρώτας νὰ ἐπικοινωνήσωμεν μὲ τὰ προσφιλῆ μας πρόσωπα εἰς τὴν Βόρειον "Ηπειρον.

Τὰ μαρτύρια τῶν 'Ελλήνων τῆς Βορείου 'Ηπείρου εἶναι ἀπερίγραπτα καὶ πρωτοφανῆ εἰς τὴν ἱστορίαν τῆς ἀνθρωπότητος. "Οθεν ζητοῦμεν τὴν συμπαράστασιν τοῦ Πανελληνίου κι' ὅλων τῶν Λαῶν τῆς ὑφηλίου διὰ τὴν Σωτηρίαν τῶν δυστυχισμένων 'Ελλήνων τῆς σκλαβωμένης Βορείου 'Ηπείρου.

'Εν Βοστώνη Μασαχουσέτης Η.Π.Α. τῇ 1ῃ 1979

ΑΝΑΚΟΙΝΩΘΗΚΕ ΑΠΟ ΤΟ ΥΠΟΥΡΓΕΙΟ ΠΑΙΔΕΙΑΣ

Τό πρόγραμμα εἰσαγωγικῶν γιά τά Α.Ε.Ι. τῶν Βορειοηπειρωτῶν

Οἱ εἰσαγωγικὲς ἐξετάσεις τῶν ὁμογενῶν, Βορειοηπειρωτῶν καὶ τῶν καταγομένων ἀπὸ τὴν Τουρκία, τοῦ ἔτους 1979 γιὰ τὰ 'Ανώτατα 'Εκπαιδευτικὰ 'Ιδρύματα, τὶς 'Ανώτερες Σχολὲς (ΚΑΤΕΕ) θὰ διεξαχθοῦν ἀπὸ 3ης ἕως καὶ 15ης Σεπτεμβρίου. Τὸ ἀναλυτικὸ πρόγραμμα, ποὺ ὑπέγραψε χθὲς ὁ ὑφυπουργὸς Παιδείας κ. Χάρης Καρατζᾶς εἶναι, κατὰ Κύκλους σπουδῶν, τὸ ἀκόλουθο

"Οπως μᾶς πληροφόρησε ἡ ἁρμόδια ὑπηρεσία τοῦ 'Υπουργείου Παιδείας οἱ ὑποψήφιοι γιὰ τὰ ΑΕΙ Βορειοηπειρῶτες ἀνέρχονται σὲ 65 περίπου.

Α' Φιλολογικὸς

Δευτέρα 3 Σεπτεμβρίου: "Εκθεσι Τρίτη 4 Σεπτεμβρίου: 'Αρχαία 'Ελληνικά. Τετάρτη 5 Σεπτεμβρίου: 'Ιταλικά Πέμπτη 6 Σεπτεμβρίου: 'Ιστορία. Παρασκευὴ 7 Σεπτεμβρίου: Γερμανικά. Σάββατον 8 Σεπτεμβρίου: Λατινικά. Δευτέρα 10 Σεπτεμβρίου: 'Αγγλικά. Τρίτη 11 Σεπτεμβρίου: Γαλλικά.

Β' Νομικὸς

Δευτέρα 3 Σεπτεμβρίου: "Εκθεσι Τρίτη 4 Σεπτεμβρίου: 'Αρχαία 'Ελληνικά. Τετάρτη 5 Σεπτεμβρίου: 'Ιταλικά Πέμπτη 6 Σεπτεμβρίου: 'Ιστορία. Παρασκευὴ 7 Σεπτεμβρίου: Γερμανικά. Σάββατον 8 Σεπτεμβρίου: Λατινικά. Δευτέρα 10 Σεπτεμβρίου: 'Αγγλικά. Τρίτη 11 Σεπτεμβρίου: Γαλλικά.

Γ' Πολυτεχνικὸς Φυσικομαθηματικὸς Γεωπονοδασολογικὸς

Δευτέρα 3 Σεπτεμβρίου: "Εκθεσι Τρίτη 4 Σεπτεμβρίου: "Αλγεβρα. Τετάρτη 5 Σεπτεμβρίου: Χημεία. Πέμπτη 6 Σεπτεμβρίου: Φυσική. Παρασκευὴ 7 Σεπτεμβρίου: Γεωμετρία — Τριγωνομετρία. Σάββατον 8 Σεπτεμβρίου: 'Ελεύθερο Σχέδιο. Δευτέρα 10 Σεπτεμβρίου: Γραμμικὸ Σχέδιο.

Ζ' 'Ιατρικὸς — Φαρμακευτικὸς

Δευτέρα 3 Σεπτεμβρίου: "Εκθεσι Τετάρτη 5 Σεπτεμβρίου: Χημεία. Πέμπτη 6 Σεπτεμβρίου: Φυσική. Παρασκευὴ 7 Σεπτεμβρίου: 'Ανθρωπολογία — Βιολογία.

Θ' Οἰκονομικὸς

Τετάρτη 5 Σεπτεμβρίου: 'Ανθρωπογεωγραφία. Πέμπτη 6 Σεπτεμβρίου: 'Ιστορία. Παρασκευὴ 7 Σεπτεμβρίου: Μαθηματικά.

Κ' Διδασκαλικὸς

Δευτέρα 3 Σεπτεμβρίου: "Εκθεσι. Τετάρτη 5 Σεπτεμβρίου: Φυσικά. Πέμπτη 6 Σεπτεμβρίου: 'Ιστορία.

Λ' Γυμναστικὸς

Δευτέρα 3 Σεπτεμβρίου: "Εκθεσι. Τετάρτη 5 Σεπτεμβρίου: Φυσικά. Πέμπτη 6 Σεπτεμβρίου: 'Ιστορία. Παρασκευὴ 8 Σεπτεμβρίου: 'Ανθρωπολογία — Βιολογία.

Ν' Θεολογικὸς Ποιμαντικὸς

Δευτέρα 3 Σεπτεμβρίου: "Εκθεσι. Τρίτη 4 Σεπτεμβρίου: 'Αρχαῖα 'Ελληνικά. Πέμπτη 6 Σεπτεμβρίου: 'Ιστορία. Σάββατον 8 Σεπτεμβρίου: Λατινικά.

Τ' Τεχνολ. Μηχανικῶν καὶ Γραφ. Τεχνῶν

Τρίτη 11 Σεπτεμβρίου: 'Ελεύθερο Σχέδιο. Τετάρτη 12 Σεπτεμβρίου: "Εκθεσι. Πέμπτη 13 Σεπτεμβρίου: Μαθηματικά. Παρασκευὴ 14 Σεπτεμβρίου: Φυσικά. Σάββατον 15 Σεπτεμβρίου Γραμμικὸ Σχέδιο.

Φ' Τεχνολ. Τροφίμων καὶ Τεχν. Γεωπονίας

Τετάρτη 12 Σεπτεμβρίου: "Εκθεσι. Πέμπτη 13 Σεπτεμβρίου: "Αλγεβρα. Παρασκευὴ 14 Σεπτεμβρίου Φυσικά.

Σ' Στελ. 'Επιχειρήσεων

Τετάρτη 12 Σεπτεμβρίου: "Εκθεσι. Πέμπτη 13 Σεπτεμβρίου: "Αλγεβρα. Παρασκευὴ 14 Σεπτεμβρίου 'Ιστορία.

Π' Στελεχῶν 'Υγείας καὶ Κοιν. Προνίας

Τετάρτη 12 Σεπτεμβρίου: "Εκθεσι. Πέμπτη 13 Σεπτεμβρίου: Χημεία. Παρασκευὴ 14 Σεπτεμβρίου: Φυσική.

Ρ' Τουριστικῶν 'Επιχειρήσεων

Τετάρτη 12 Σεπτεμβρίου: "Εκθεσι. Πέμπτη 13 Σεπτεμβρίου: "Αλγεβρα. Παρασκευὴ 14 Σεπτεμβρίου: 'Ανθρωπογεωγραφία. Σάββατον 15 Σεπτεμβρίου: Ξένη Γλῶσσα.

ΤΟΠΟΣ ἐξετάσεων ὁρίζεται ἡ Νομικὴ Σχολὴ τοῦ Πανεπιστημίου 'Αθηνῶν, ὁδὸς Σόλωνος 57 καὶ Σίνα. Κατὰ τὴν πρώτη ἡμέρα τῶν ἐξετάσεων ἑκάστου Κύκλου οἱ ὑποψήφιοι πρέπει νὰ προσέλθουν στὶς 2 τὸ μεσημέρι καὶ κατὰ τὶς ὑπόλοιπες ἡμέρες στὶς 2.30 μ.μ.

Οἱ ΥΠΟΨΗΦΙΟΙ πρέπει νὰ ἔχουν μαζί τους: 1) Τὸ δελτίον ὑποψηφίου (ἄσπρη κάρτα) καὶ 2) τὸ δελτίον τῆς ἀστυνομικῆς ταυτότητος ἢ διαβατήριο.

Η ΔΙΑΡΚΕΙΑ τῆς ἐξετάσεως σὲ ὅλα τὰ μαθήματα ὁρίζεται σὲ τρεῖς ὥρες, ἐκτὸς ἀπὸ τὴν "Αλγεβρα καὶ τὴν Γεωμετρία - Τριγωνομετρία τοῦ Γ' Κύκλου (Πολυτεχνικοῦ - Φυσικομαθηματικοῦ - Γεωπονοδασολογικοῦ) ποὺ θὰ εἶναι 3½ ὥρες, τὸ 'Ελεύθερο Σχέδιο ποὺ θὰ εἶναι 4 ὥρες καὶ τὸ Γραμμικὸ Σχέδιο ποὺ θὰ εἶναι 6 ὥρες. 'Ο τόπος ἐξετάσεως τῶν σχεδίων θὰ ἀνακοινωθῆ τὴν προηγούμενη τῆς ἐξετάσεως.

Η ΠΑΝΗΠΕΙΡΩΤΙΚΗ ΟΜΟΣΠΟΝΔΙΑ ΑΜΕΡΙΚΗΣ - ΚΑΝΑΔΑ ΚΑΙ Ο ΣΥΛΛΟΓΟΣ ΤΩΝ ΒΟΡΕΙΟΗΠΕΙΡΩΤΩΝ

'Ο Γενικὸς Γραμματεὺς τοῦ Συλλόγου Βορειοηπειρωτῶν κ. ΣΠΥΡΟΣ ΒΑΡΦΗΣ ἔγινε δεκτὸς σὲ συνεργασία ἀπὸ τὸν Πρόεδρο καὶ Γενικὸ Γραμματέα τῆς Πανηπειρωτικῆς 'Ομοσπονδίας 'Αμερικῆς Καναδᾶ κ. κ. Μενέλαο Τζέλιο καὶ Σίμο Δήμα στὴν Νέα 'Υόρκη κατὰ τὶς ἀρχὲς Αὐγούστου.

Στὴ συνεργασία τους ἐπεκράτησε πνεῦμα ἀδελφικῆς κατανοήσεως καὶ κρίθηκε ἀναγκαία ἡ ἑνότητα καὶ συνεργασία ὅλων τῶν δυνάμεων τοῦ Βορειοηπειρωτικοῦ 'Ελληνισμοῦ.

Μοναδικὸς στόχος ὅλων γενικῶς τῶν ἡγουμένων τῶν Συλλογικῶν 'Οργάνων πρέπει νὰ εἶναι ὁ συντονισμὸς καὶ συνεχὴς πίεση γιὰ τὴν ἐλευθερία τῆς ὑποδούλου πατρίδος μας καὶ τῶν 400.000 μαρτυρικῶν ἀδελφῶν μας.

Στὸν κ. Σ. Βάρφη ἡ ἡγεσία τῆς Πανηπειρωτικῆς 'Ομοσπονδίας 'Αμερικῆς Καναδᾶ ἄφησε ἄριστες καὶ ἀλησμόνητες ἐντυπώσεις γιὰ τῆς θαυμάσιες φιλοφρονήσεις τους καὶ τὶς σοβαρὲς καὶ σωστὲς ὑποδείξεις τους τὶς ὁποῖες ἀνακοίνωσε στὴ συνεδρίαση τοῦ Δ. Σ. τοῦ Συλλόγου Βορειοηπειρωτῶν τὸ ὁποῖο τοῦ ἐξέφρασε τὴν ἱκανοποίησή του.

Προσεχῶς ἀναμένεται νὰ ἔρθει στὴν 'Ελλάδα ὁ Πρόεδρος τῆς Πανηπειρωτικῆς 'Ομοσπονδίας 'Αμερικῆς Καναδᾶ κ. Μενέλαος Τζέλιος τὸν ὁποῖο θὰ δεξιωθεῖ ἡ Διοίκηση τοῦ Συλλόγου Βορειοηπειρωτῶν καὶ θὰ ἔχει τὴν εὐκαιρία, νὰ πληροφορηθῆ γιὰ τὸ μεγάλο ἔργο τῆς ΠΟΑΚ.

ΜΗΝΥΜΑΤΑ ΠΡΟΣ ΤΟΝ «ΒΟΡ)ΚΟ ΕΛΛΗΝΙΣΜΟ»

Κύριε Πρόεδρε,

Πῆρα τὸ γράμμα σας καὶ χάρηκα γιατὶ διαπίστωσα ὅτι μὲ τὴν ἐφημερίδα ποὺ θὰ κυκλοφορήσετε ἀγκαλιάζετε τὸ Βορειοηπειρωτικὸ Θέμα στὴν ἐντέλεια. Κατανοῶ τὴ σημασία τῆς προσπαθείας σας καὶ σᾶς συγχαίρω, σᾶς δηλώνω δὲ ὅτι οἱ ἀπόψεις τῆς ἐπιστολῆς σας μὲ βρίσκουν ἀπόλυτα σύμφωνο. Τὸ Βορειοηπειρωτικὸ εἶναι ἕνα θέμα ποὺ συγκινεῖ κάθε ἑλληνικὴ ψυχὴ καὶ μιὰ ἐφημερίδα τέτοια ἔπρεπε νὰ εἶχε ἐκδοθεῖ πιὸ γρήγορα. Μὰ ποτὲ δὲν εἶναι ἀργά. Καὶ πάλι τὰ συγχαρητήριά μου.

'Ο Νομάρχης Γρεβενῶν
ΔΗΜ. ΑΒΡΑΜΙΔΗΣ

Μὲ ἀληθινὴ χαρὰ δημοσιεύουμε τὸ γράμμα τοῦ ἀγαπητοῦ μας συμπατριώτη Στρατηγοῦ κ. ΣΩΤ. ΓΚΙΚΑ

'Αθήναι, 25 'Ιουλίου 1979

Κύριε Πρόεδρε,

'Αξίζει κάθε ἔπαινος σ' ὅλους ἐσᾶς ποὺ πήρατε τὴν ἀπόφαση νὰ κυκλοφορήσετε τὴν 'Εφημερίδα Βορειοηπειρωτικὸς 'Ελληνισμὸς μὲ σκοπὸ τὴν τόνωσιν τοῦ ,Εθνικοῦ Φρονήματος καὶ τὴν ἐνημέρωσιν τῶν ἀπανταχοῦ Βορειοηπειρωτῶν.

Εἶμαι κοντά σας στὴν πρασπάθειά σας αὐτὴ καὶ σὲ κάθε ἄλλη ποὺ θὰ ἔχει σκοπὸν τὴν διατήρηση ἄσβεστης τῆς Φλόγας εἰς τὶς καρδιές τῶν συμπατριωτῶν.

Μὲ ἰδιαίτερη ἐκτίμηση καὶ τιμὴ

ΣΩΤΗΡΙΟΣ ΓΚΙΚΑΣ
'Αντιστράτηγος

'Ερμούπολις 2 'Ιουλίου 1979

Φίλε κ. Πρόεδρε,

Μὲ πολλὴ χαρὰ πῆρα τὸ ὑπ' ἀριθμ. 565 ἔγγραφό σας. Σᾶς εὐχαριστῶ καὶ σᾶς συγχαίρω. Θεωρῶ ἀπολύτως ἀπαραίτητον τὴν ἔκδοση τῆς ἐφημερίδος σας καὶ σᾶς βεβαιώνω ὅτι θὰ εἶμαι πάντα στὴν διάθεσή σας.

Μετὰ τιμῆς
ΑΘΑΝΑΣΙΟΣ ΔΑΛΚΑΦΟΥΚΗΣ
ΝΟΜΑΡΧΗΣ ΚΥΚΛΑΔΩΝ

ΠΡΟΣΚΛΗΣΗ

Παρακαλοῦνται τὰ Μέλη τῶν Διοικήσεων τῶν Βορειοηπειρωτικῶν Σωματείων τῆς Χώρας ὅπως τιμήσουν μὲ τὴν παρουσία τους τὶς πατριωτικὲς ἐκδηλώσεις ποὺ θὰ γίνουν στὰ Γιάννενα κατὰ τὸ 4ήμερο ἀπὸ 26 ἕως 29.10.79 μὲ πρωτοβουλία τοῦ Συλλόγου Βορειοηπειρωτῶν καὶ τοῦ 'Ιδρύματος Βορειοηπειρωτικῶν 'Ερευνῶν.

Οἱ ἐκδηλώσεις αὐτὲς πραγματοποιοῦνται μὲ τὴν εὐκαιρία τῆς ἐπετείου τοῦ ἱστορικοῦ ΟΧΙ (28.10.1940) καὶ γιὰ ἀπότιση Φόρου Τιμῆς στοὺς ἥρωες τοῦ Βορειοηπειρωτικοῦ "Επους.

'Επίσης παρακαλοῦνται ὅλα τὰ μέλη, οἱ συμπατριῶτες καὶ οἱ φίλοι μας ὅπως δηλώσουν ἔγκαιρα συμμετοχὴ (μέχρι 30.9.79) γιὰ τὴν ἐξασφάλιση Ξενοδοχείων. ΔΩΡΕΑΝ μετάβαση καὶ ἐπιστροφὴ μὲ πούλμαν.

Δηλώσεις στὸ Σύλλογο Βορειοηπειρωτῶν, Πανεπιστημίου 61, Τηλ. 32.14.404.

ΓΙΑ ΤΗΝ ΕΠΕΤΕΙΟ ΤΟΥ ΙΣΤΟΡΙΚΟΥ «ΟΧΙ»

ΣΤΑ ΓΙΑΝΝΕΝΑ: Θὰ γίνει ὁμιλία, στὸ ΚΑΛΠΑΚΙ κατάθεση στεφάνου καὶ στὰ Σύνορα. 'Αγνάντεμα τῆς Βορείου 'Ηπείρου μας.

Στὸ προσεχὲς φύλλο τὸ πρόγραμμα.

ΣΤΗΝ ΑΘΗΝΑ: Θὰ μεταδίδονται ἀπὸ τοὺς ἐξῶστες τῶν Γραφείων τοῦ Συλλόγου Βορειοηπειρωτῶν τὰ ἀξέχαστα τραγούδια τῆς δοξασμένης περιόδου τοῦ Βορειοηπειρωτικοῦ "Επους 1940 - 41 καὶ πατριωτικὰ τραγούδια τῆς Βορείου 'Ηπείρου.

ΒΟΡΕΙΟΗΠΕΙΡΩΤΙΚΟΣ ΕΛΛΗΝΙΣΜΟΣ
ΣΥΝΔΡΟΜΑΙ

	δρχ.
'Εσωτερικοῦ ἐξάμηνος	125
Τραπεζῶν - 'Ιδρυμάτων	1.000
Δήμων - Κοινοτήτων	500
'Εσωτερικοῦ ἐτησία	250
'Εξωτερικοῦ δολ.	30

Η ΜΕΡΙΜΝΑ ΤΗΣ ΠΟΛΙΤΕΙΑΣ ΣΤΑ ΑΙΤΗΜΑΤΑ ΤΩΝ ΒΟΡ)ΤΩΝ

Γιά τούς 'Υπουργούς:

ΟΙΚΟΝΟΜΙΚΩΝ

Οἱ Βορειοηπειρῶτες ποὺ κατέφυγαν στὴν 'Ελλάδα ὑπὸ δυσμενεῖς ἐθνικὲς συνθῆκες ἐξακολουθοῦν μέχρι σήμερα νὰ θεωροῦνται ἀπὸ τὸ 'Ελληνικὸ Κράτος σὰν φιλοξενούμενοί του μέχρις ὁριστικῆς ρυθμίσεως τοῦ Βορειοηπειρωτικοῦ Θέματος.

Θὰ πρέπει συνεπῶς νὰ τυγχάνουν τῶν ἰδίων τελωνειακῶν διευκολύνσεων ποὺ παρέχονται πρὸς τοὺς ἀδελφοὺς Κυπρίους.

Συγκεκριμένα πιστεύουμε ὅτι ἡ ὑπ' ἀριθ. Δ. 628)252)23-6-78 'Απόφαση τοῦ κ. 'Υπουργοῦ Οἰκονομικῶν ποὺ χορηγεῖ δελτία ἐλευθέρας χρήσεως ἀορίστου διαρκείας τῶν αὐτοκινήτων τῶν Κυπρίων θὰ ἦταν δίκαιο νὰ ἔχει ἐφαρμογὴ καὶ γιὰ τοὺς καταφύγοντας στὴν 'Ελλάδα λόγω δυσμενῶν συνθηκῶν Βορειοηπειρῶτες ἀπὸ τοῦ ἔτους 1940 καὶ ἐνταῦθεν ἐφ' ὅσον πρὸς τοῦτο ἔχουν βεβαίωση τοῦ 'Υπουργείου Δημοσίας Τάξεως, 'Εσωτερικῶν ἢ 'Εξωτερικῶν ἀντιστοίχως.

Οἱ Βορειοηπειρῶτες μέχρι σήμερα δὲν ἔτυχαν τῆς ὀφειλόμενης μέριμνας τῆς Πολιτείας.

Πρέπει κάποτε νὰ δείξουν οἱ πολιτικοὶ φορεῖς τῶν διαφόρων κυβερνητικῶν τομέων ὅτι ἐνδιαφέρονται γιὰ ὅλα τὰ θύματα πολιτικῶν καὶ διπλωματικῶν σφαλμάτων τοῦ παρελθόντος.

"Οχι μόνο γιὰ τὰ πρόσφατα...

ΔΗΜΟΣΙΑΣ ΤΑΞΕΩΣ

'Ο 'Υπουργὸς Δημοσίας Τάξεως εἶναι συμπατριώτης καὶ ἔχει δείξει τὸ ἐνδιαφέρον του γιὰ νόμιμα καὶ δίκαια αἰτήματα τοῦ Βορειοηπειρωτικοῦ 'Ελληνισμοῦ.

Πιστεύουμε ὅτι θὰ θελήσει ὥστε οἱ Βορειοηπειρῶτες νὰ μὴ μεταβληθοῦν, ἐξ αἰτίας τῆς διατηρουμένης λόγω σκοπιμότητος ἀλλοδοπῆς ἰδιότητός τους, σὲ πολίτες δεύτερης κατηγορίας.

Πρέπει νὰ ἀποκτήσουν τὸ συνταγματικὸ δικαίωμα τῶν ὁμοεθνῶν τους 'Ελλήνων τοῦ ἐκλέγειν καὶ ἐκλέγεσθαι.

'Επίσης ἡ παραμονή τους στὴν πατρίδα 'Ελλάδα νὰ μὴν τελεῖ ὑπὸ ἀστυνομικὴ ἐπιτήρηση ὡς ἐπίσης καὶ νὰ μὴ ὑποχρεοῦνται στὴ λήψη ἀδείας ἐργασίας. Εἰδικὰ ἡ ὑποχρέωση τῶν Βορειοηπειρωτῶν μετὰ τὴ λήξη τῆς διετοῦς ἀδείας ἐργασίας τους νὰ προσκομίζουν βεβαίωση τοῦ ἐργοδότου τους ὅτι εἶναι... ἀναγκαῖοι στὴν ἐργασία τους εἶναι μέτρο σκληρό.

Πρέπει ἐπιτέλους ἡ σχέση τῆς Πολιτείας πρὸς τοὺς Βορειοηπειρῶτες νὰ εἶναι ἐνδεικτικὴ τοῦ ἐνδιαφέροντός της καὶ ὄχι νὰ σημειώνεται μὲ αὐστηρότητα. 'Υπάρχουν πολλοὶ τρόποι νὰ διατηρηθοῦν οἱ σκοπιμότητες τῆς πατρίδος μας ἀλλὰ καὶ νὰ αἰσθανθοῦν οἱ Βορειοηπειρῶτες ταυτόχρονα τὴ σιγουριὰ τῆς Κρατικῆς στοργῆς.

ΓΕΩΡΓΙΑΣ

Εἶναι ἄδικο καὶ μειωτικὸ τῆς ἀξιοπρεπείας κάθε Βορειοηπειρώτη νὰ θεωρῆται... ἀλλοδαπὸς καὶ νὰ μὴ μπορεῖ νὰ ἀγαράσει περισσότερα τοῦ ἑνὸς ἀκίνητα (οἰκόπεδα ἢ σπίτια) στὴν παραμεθόρια περιοχὴ ποὺ ἔχει ἐγκατασταθεῖ ὅπως π.χ. στὸ Νομὸ 'Ιωαννίνων. Σὲ κάθε περιοχὴ ποὺ θεωρεῖται παραμεθόρια δὲν μποροῦν οἱ Βορειοηπειρῶτες σύμφωνα μὲ τὸ ἄρθρο 14 παρ. 3 τοῦ Νόμου 2258)52 νὰ ἀγαράσουν πλέον τοῦ ἑνὸς ἀκίνητα.

Τὸ μέτρο αὐτὸ ἔχει ληφθεῖ γιὰ τοὺς ἀλλοδαποὺς στοὺς ὁποίους ὁ Νομοθέτης ἀσφαλῶς ἀπὸ ἀβλεψία τῶν εἰσηγητῶν τοῦ Νόμου συμπεριέλαβε καὶ τοὺς Βορειοηπειρῶτες σάν... ἀλλοδαπούς.

Πιστεύουμε ὅτι εἶναι νόμιμο, ἠθικὸ καὶ πολὺ δίκαιο τὸ διατυπούμενο αἴτημα τῶν ἐνδια