ΤΙΜΗ ΦΥΛΛΟΥ ΔΡΧ. 1

ΤΕΤΡΑΣΕΛΙΔΟΣ

ΑΘΗΝΑΙ ΕΤΟΣ 8ον ΑΡ. 2807

ΔΙΕΥΘΥΝΤΗΣ
ΣΤΕΦ. Ι. ΠΕΣΜΑΖΟΓΛΟΥ

ΓΡΑΦΕΙΑ
Στοά Πεσμαζόγλου. Τηλέφωνα: 22711—22712

ΟΡΟΙ ΣΥΝΔΡΟΜΩΝ

ΕΣΩΤΕΡΙΚΟΥ		ΕΞΩΤΕΡΙΚΟΥ	
Ἐτησία	Δρ. 380	Ἐτησία	Δολλ. 10
Ἑξάμηνος	» 200	Ἀμερικῆς	» 15
Τρίμηνος	» 100	Γερμανίας	Μ. 50

Η ΠΡΩΪΑ

Γ' ΤΟΜΟΣ ΔΡΧ. 15 — ΛΕΞΙΚΟΝ ΕΛΛΗΝ. ΓΛΩΣΣΗΣ — 20 ΙΑΝΟΥΑΡΙΟΥ

ΠΕΜΠΤΗ
26
ΟΚΤΩΒΡΙΟΥ 1933

Ἀν. ἡλ. ὥρα 6 λ. 47.—Δύσ. 5 λ. 31
Δημητρίου Μυροβλήτου μεγαλομ.

Ο ΚΑΙΡΟΣ
Θερμ. μεγ. 19.8, ἐλαχ. 12.8. Ὑγρ. μετρία. Ἄνεμοι: ἀσθενεῖς. Θάλασσα: ἔως ὀλίγον τεταραγμένη.
ΒΑΡΟΜΕΤΡΟΝ: 705,3

ΑΝΤΙΘΕΣΙΣ ΜΕΤΑΞΥ ΔΥΟ ΚΟΣΜΩΝ

Τὴν προσοχὴν τοῦ ἑλληνικοῦ κοινοῦ, καὶ τὴν διορατικότητά του, δὲν διαφεύγει βεβαίως ἡ ἀντίθεσις τῆς τακτικῆς καὶ τῶν τάσεων τῶν δύο πολιτικῶν κόσμων τῆς χώρας. Ἴσως ὅμως οὐδέποτε ἡ ἀντίθεσις αὕτη νὰ εἶχεν ἐμφανισθῆ περισσότερον ἔκδηλος, ἀφ' ὅσον ἐνεφανίσθη χθές, ἀπεικονισθεῖσα εἰς τὰς στήλας τοῦ Τύπου.

Ἀφ' ἑνὸς παρουσιάσθη ὁ Πρωθυπουργός, ὁμιλῶν ἀπὸ τοῦ βήματος τῶν δύο Σωμάτων, ἐπὶ θεμάτων ἐξαιρετικῶς ἀκανθωδῶν: Τοῦ θέματος τῆς ἀποστρατεύσεως τῶν κινηματιῶν, ἀμέσως συναφοῦς πρὸς τὴν στάσιν τῆς 6ης Μαρτίου. Καὶ τοῦ θέματος τῆς ἀντικαταστάσεως τοῦ Ἀρχηγοῦ τῆς Ἀστυνομίας, συναφοῦς πρὸς τὴν ἀπόπειραν τῆς 6ης Ἰουλίου. Ἡ στάσις τῆς 6ης Μαρτίου, ἡ ὁποία ἤρχισε μὲ τὴν φυλάκισιν ἐν τῷ οἴκῳ του τοῦ σημερινοῦ Πρωθυπουργοῦ, διαπράξαντος τὸ ἔγκλημα νὰ πλειοψηφήσῃ, καὶ συνεχισθεῖσα μὲ φόνους πολιτῶν, δὲν ἀφῆκεν εἰς τὸν ἀρχηγὸν τῆς κυβερνώσης μερίδος μνησικακίας ἢ πάθη: μὲ νηφαλιότητα, μὲ ἀντικειμενικότητα, καὶ μὲ μοναδικὴν ἔφεσιν τὴν ἀποκατάστασιν τῆς πειθαρχίας τῶν ἐθνικῶν δυνάμεων, ἐχειρίσθη τὸ θέμα. Εἰς τὸ ζήτημα τοῦ ἀρχηγοῦ τῆς Ἀστυνομίας, ἀντίστοιχος τακτική: ὁ Πρωθυπουργὸς ἐπεδίωξε, καὶ ἐπέτυχε, νὰ κατευνάσῃ τὴν ἀγανάκτησιν ὁμοφρόνων καὶ συνεργατῶν διὰ τὴν θυσίαν τοῦ ἀνωτάτου αὐτοῦ λειτουργοῦ, καὶ ἐπέβαλε τὴν ἀντικατάστασίν του, διὰ νὰ ἱκανοποιηθῇ ἡ ἀξίωσις τῆς ἀντιπολιτεύσεως, χάριν τῆς γαλήνης τοῦ τόπου. Θυσία ἴσως ματαία. Ἀλλὰ τοῦτο δὲν ἀποδεικνύει τὴν σημασίαν τῆς στάσεως τοῦ Πρωθυπουργοῦ ἐν προκειμένῳ.

Εἰς ἀντίθεσιν πρὸς τὴν τοιαύτην ἐμφάνισιν τοῦ ἀρχηγοῦ τῆς μιᾶς μερίδος, ἔρχεται ἡ ἐμφάνισις τοῦ ἀρχηγοῦ τῶν φιλελευθέρων, ἀφθορογραφοῦντος ἐπὶ τῶν αἰτίων τῆς πολιτικῆς ἀνωμαλίας. Ἡ ἀρθρογραφία τοῦ ἡγέτου τῆς ἀντιπολιτεύσεως ὑπῆρξε μακρόν, ἀλλὰ πενιχρὸν κατηγορητήριον ἐναντίον τῆς Κυβερνήσεως, ὡς προκαλούσης ἀνωμαλίαν. Ἡ ἀπόπειρα καὶ τὰ σὺν αὐτῇ, δίδουν τὸ κύριον ὑλικὸν τῆς ἀτυχοῦς ταύτης ἀρθρογραφίας. Καὶ πέραν τοῦ ὑλικοῦ τούτου, ψιχία καὶ σκύβαλα παντοειδῆ, περισυλλεγέντα κοπιωδῶς ὁποθενδήποτε, χρησιμοποιοῦνται διὰ νὰ προστεθοῦν κεφάλαια εἰς τὸ κατηγορητήριον, ὥστε τοὐλάχιστον ἡ ἔκτασίς του νὰ δημιουργήσῃ ἐντυπώσεις.

Ὁ ἀρχηγὸς τῶν Φιλελευθέρων δὲν κατώρθωσε, φαίνεται, ἀτυχῶς, νὰ ἀπαλλαγῇ ἀπὸ τὴν ἐντύπωσιν καὶ τὰ συναισθήματα τῆς ἀγανακτήσεως, τὰ ὁποῖα τῷ ἐγέννησεν ἡ ὄντως βδελυρὰ ἐναντίον του πρᾶξις. Εἶνε δύσκολον, ἰδίᾳ εἰς ἄνδρα τῆς ἰδικῆς του ψυχοσυνθέσεως, νὰ ἀποσείσῃ τὴν ἐπήρειαν ἐκ μιᾶς τόσον σκαιᾶς προσβολῆς κατὰ τοῦ ἀτόμου του καὶ νὰ συζητήσῃ νηφαλίως πρὸς τοὺς ἀντιπάλους του ἐπὶ τῷ τέλει τῆς ἀποκαταστάσεως ὁμαλότητος, τόσον πολυτίμου διὰ τὰ ἐθνικὰ συμφέροντα. Ἡ ἐπιθυμία πρὸς σύμπραξιν εἰς τὸ ἔργον τοῦτο, οὐδόλως ἐκδηλοῦται διὰ τῆς ἀρθρογραφίας τοῦ ἀρχηγοῦ τῶν Φιλελευθέρων. Ὁ ἡγέτης τῆς ἀντιπολιτεύσεως οὐδὲ τὰς μνησικακίας του κἂν θυσιάζει. Καὶ ἀντὶ νὰ βοηθῇ εἰς τὴν ἐξεύρεσιν τρόπου πρὸς ἀποκατάστασιν τῆς ὁμαλότητος, ἐνθυμεῖται ὅ,τι δημιουργεῖ διάστασιν καὶ ὅ,τι εἶνε ἀνάξιον καὶ μνείας ἀκόμη, καὶ τροφοδοτεῖ τὴν πυράν.

Ἐκτὸς ὅμως τῆς ἐμφανίσεως τῶν δύο ἀρχηγῶν, τὴν ἀντίθεσιν παρουσίασεν ἔκδηλον καὶ ἡ στάσις τῶν δύο νομοθετικῶν σωμάτων, τοῦ ἀντιπολιτευομένου καὶ τοῦ κυβερνητικοῦ. Διότι καὶ αὐτοῦ τοῦ εἴδους ὁ διχασμὸς ἐπραγματοποιήθη: ἡ Βουλή, μετὰ τὴν ἀποχὴν τῆς ἀντιπολιτεύσεως, ἔμεινε μονοπλεύρως κυβερνητική. Ἡ Γερουσία διετηρήθη ἀνενδότως φιλελευθέρα. Οὕτω, κατὰ τὴν ἰδίαν ἡμέραν, τὴν ἰδίαν στιγμήν, ἡ Γερουσία, κωφεύσασα εἰς τὰς ἐκκλήσεις τῆς Κυβερνήσεως, ἐκηρύσσετο ἀλληλέγγυος πρὸς τοὺς πρωτουργοὺς τῆς στάσεως τῆς 6ης Μαρτίου, καὶ ἀπέρριπτε τὸ νομοσχέδιον περὶ ἀποστρατεύσεως τῶν κινηματιῶν: ὄχι· νὰ μείνουν εἰς τὸν στρατὸν οἱ κινηματίαι. Τοὐναντίον ἡ Βουλή, εἰσακούουσα τὴν κυβερνητικὴν παραίνεσιν, προέβαινεν εἰς τὴν θυσίαν τοῦ ἀρχηγοῦ τῆς Ἀστυνομίας.

Τὸ δίπτυχον, τὸ ὁποῖον ἀνοίγεται τοιουτοτρόπως ἐνώπιον τῶν ὀμμάτων τοῦ Κοινοῦ, συνοψίζει χαρακτηριστικῶς τὴν τακτικὴν τῶν δύο κόσμων. Παρ' ὅλα ὅμως ταῦτα, ὁ ἀρχηγὸς τοῦ Λαϊκοῦ Κόμματος καὶ Πρόεδρος τῆς Κυβερνήσεως πιστεύει ὅτι, ἀκολουθῶν τὴν οἵαν ἀκολουθεῖ τακτικήν, ὑποχωρῶν καὶ μὴ διστάζων νὰ προβαίνῃ εἰς θυσίας, θὰ ἀφοπλίσῃ ἐν τέλει τὴν ἀντίπαλον ἀδιαλλαξίαν καὶ θὰ παγιώσῃ τὴν γαλήνην. Αἱ εὐχαὶ ὁλοκλήρου τοῦ εὖ φρονοῦντος λαοῦ περιβάλλουν τὴν πεποίθησιν ταύτην.

Ἡ προσπάθεια τῆς γαληνεύσεως θὰ συνεχισθῇ. Θὰ εἶνε ὅμως λυπηρόν, ἐπιτυγχάνουσα, νὰ μὴ ὀφείλεται εἰς τὰς κοινὰς προσπαθείας ὁλοκλήρου τοῦ πολιτικοῦ κόσμου, ἀλλὰ νὰ εἶνε προϊὸν τῆς πίστεως τῆς ἑτέρας μόνον μερίδος ἐπὶ τὴν ἀνάγκην τῆς ὁμαλότητος καὶ τῆς γαλήνης.

ΣΥΝΤΟΜΑ ΤΗΛΕΓΡΑΦΗΜΑΤΑ

ΠΑΡΙΣΙΟΙ, 25. (Τηλεγραφικῶς). — Αἱ ληφθεῖσαι σήμερον πληροφορίαι εἰς τὴν πόλιν Ἑβραὶ ἀναβιβάζουν τὰ θύματα τῆς χθεσινῆς τρομερᾶς ἐκτροχιάσεως εἰς 35 νεκροὺς καὶ 50 τραυματίας. Οἱ ἐπιζήσαντες βεβαιώνουν, ὅτι ἡ ἀμαξοστοιχία ἔτρεχε μὲ ταχύτητα 110 χιλιομέτρων καὶ ὅτι τὰ πρῶτα τέσσαρα βαγόνια μετεβλήθησαν μετὰ τὴν ἐκτροχίασιν εἰς ἀμορφον σωρὸν συντριμμάτων.

ΠΑΡΙΣΙΟΙ, 25. (Τηλεγραφικῶς). — Τηλεγραφοῦν ἐκ Μαδρίτης, ὅτι οἱ φοιτηταὶ τῆς Ἰατρικῆς, δυσφορήσαντες δι' ἀποφάσεις τῆς Κυβερνήσεως σχετικὰς μὲ τὰς ἐξετάσεις των, ἐκήρυξαν στάσιν καὶ χρησιμοποιήσαντες τὰ ἐπίπλα τῆς σχολῆς, κατεσκεύασαν ὁδοφράγματα, ὅπισθεν τῶν ὁποίων ἀντέταξαν ἐπὶ ὥρας ὁλοκλήρους ἀντίστασιν κατὰ τῆς ἀστυνομίας, ἡ ὁποία ἐπετέθη ἐναντίον των καὶ ἀντήλλαξε πολυαρίθμους πυροβολισμούς.

ΛΟΝΔΙΝΟΝ, 25. (Τηλεγραφικῶς). — Τὸ μέγα γερμανικὸν ἠηδαλιουχούμενον «Κόμης Ζέπελιν», τὸ ὁποῖον κατηυθύνετο χθὲς εἰς Σικάγον, συνήντησε παρὰ τὸ Αἴγκορν σφοδρότατην θύελλαν. Ὡς ἐκ τούτου τὸ πηδαλιουχούμενον ἐξηκολούθησε νὰ ἱπτάται μεταξὺ Αἴγκορν καὶ Ἀθηνῶν (τῆς Ἰνδιάνας), ὁ δὲ κυβερνήτης Ἔκκενερ εἰδοποίησε διὰ τοῦ ἀσυρμάτου τὰς ἀρχὰς τοῦ ἀεροδρομίου, ὅτι θὰ προσπαθήσῃ νὰ προσγειωθῇ μόλις ἡ ταχύτης τοῦ ἀνέμου ἐλαττωθῇ εἰς 25 χ.μ.

Ἡ κωμωδία τῆς ζωῆς

Ὅλες ὡραῖες

Τὴν παρελθοῦσαν ἑβδομάδα ἔληξαν εἰς τὸ Παρίσι αἱ ἐργασίαι τοῦ ἐκεῖ συνελθόντος Συνεδρίου τῆς Αἰσθητικῆς Χειρουργικῆς. Τί εἶνε ἡ Αἰσθητικὴ Χειρουργική πιστεύω, ὅτι γνωρίζουν πλέον ὅλοι. Εἶνε ἡ ἐπιστήμη, ἡ ὁποία ἀναλαμβάνει νὰ διορθώσῃ πάσας τὰς ἀτελείας καὶ τὰς δυσμορφίας τοῦ σώματος, ἰδίως τοῦ γυναικείου, διότι οἱ ἄνδρες δὲν ἐνδιαφέρονται καὶ τόσον πολὺ γιὰ τὴν εὐμορφιά τους. Λοιπὸν τὸ Συνέδριον αὐτό, ἀφοῦ ἠσχολήθη μὲ τὰς γνώμας πολλῶν ἐπιστημόνων, συνεζήτησε τὰ ὑποβληθέντα ἐκ μέρους τῶν μελῶν του ὑπομνήματα καὶ ἐμελέτησε τὰς προταθείσας νέας μεθόδους διὰ τὸν ἐπιδιωκόμενον ἐξωραϊσμὸν τοῦ γυναικείου σώματος, προέβη εἰς τὴν ἀκόλουθον ἀπόφασιν: Νὰ μὴ ἀρνοῦνται οἱ ἰατροὶ τῆς Χειρουργικῆς Αἰσθητικῆς νὰ ἱκανοποιοῦν τὰς ἰδιοτροπίας τῶν πελατίδων των, οἱαιδήποτε καὶ ἂν εἶνε αὗται. Ἕως τώρα ἡ καλλωπιστικὴ αὕτη ἐπέμβασις τῶν ἐδικῶν ἦτο ὁπωσδήποτε περιωρισμένη. Τὰ διάφορα Ἰνστιτοῦτα τῆς Καλλονῆς ἀνελάμβανον νὰ διορθώσουν τὴν πλαδαρότητα τοῦ στήθους, νὰ ἐξαλείψουν τὰς ρυτίδας ἀπὸ τὸ πρόσωπον, νὰ καταστήσουν ἀπαλὴν τὴν ἐπιδερμίδα καὶ νὰ ἀφαιρέσουν τὰ περιττὰ τριχώματα, τὰ τόσον ἀποκρουστικὰ διὰ τοὺς θεωμένους. Τὸ Συνέδριον ὅμως τῶν Παρισίων ἐσκέφθη νὰ ἐπεκτείνῃ τὴν δρᾶσίν του ἐπὶ πάσης δυσμορφίας καὶ ἀτελείας. Διατί νὰ μὴ ἀφαιρῆται καὶ τὸ ὑπερβολικὸν πάχος ὡρισμένων καμπυλοτήτων τοῦ σώματος; Καὶ διατί νὰ μὴ λεπταίνουν ἡ πάρα πολὺ χονδρὲς κνῆμες; Καὶ διατί νὰ μὴ μικραίνουν τὰ αὐτιά, ὅταν συμβῇ νὰ εἶνε δυσαναλόγως πρὸς τὸ πρόσωπον μεγάλα: Καὶ ἐπὶ τέλους διατί νὰ μὴ ἠμπορῇ νὰ γίνεται ὡραία ἡ κάθε ἄσχημη; Ὅλα αὐτὰ εἶνε ἔργα τῆς Αἰσθητικῆς Χειρουργικῆς, καὶ γιὰ νὰ προτρέπῃ ἕνα διεθνὲς Συνέδριον τὰ μέλη του νὰ μὴ διστάζουν νὰ τὰ ἐπιχειροῦν, σημαίνει, ὅτι ταῦτα εἶνε πλέον καὶ δυνατὰ καὶ εὔκολα.

Καὶ ὄντως, εἰς τὸ κεφάλαιον τοῦτο, ἡ ἐπιστήμη ἔχει νὰ κάμῃ ἐκπληκτικὰς προόδους. Στραβὲς μύτες τὶς παρουσιάζει ἐντὸς ὀλίγου χρόνου ἴσιες, χονδρὲς τὶς λεπταίνει, σουβλερὲς, τὶς μετασχηματίζει, κοκκινωπὲς, τὶς ἀπαλλάσσει ἀπὸ τὴν κοκκινάδα τους. Εἰς τὰ στήθη δίδει τὸν ὄγκον καὶ τὴν σκληρότητα, τὴν ὁποίαν ἐπιθυμεῖ ἡ πελάτις, τοὺς γοφοὺς τοὺς μετασχηματίζει κατ' ἀρέσκειαν, τὸ μέγεθος τῶν αὐτιῶν τὸ περιορίζει, τὶς κρεατοελιὲς τὶς ἀφαιρεῖ, τὶς τρίχες τὶς ξεριζώνει, τὸ πηγοῦνι τέλος ἀπὸ στραβὸ τὸ φέρνει εἰς τὴν κανονικήν του θέσιν. Δὲν ὑπάρχει πλέον, ἐν μιᾷ φράσει, δυσμορφία γυναικεία, παρὰ μόνον δι' ἐκείνας, ποὺ δὲν ἔχουν τὰ μέσα ἢ καὶ φοβοῦνται νὰ ὑποβληθοῦν εἰς τὴν ἐπέμβασιν τῆς νέας ἐπιστήμης. Βεβαίως αὐταὶ ἐπὶ τοῦ παρόντος εἶνε πολλαί. Ἀλλ' ὅταν, μὲ τὸν καιρὸν, ὁ κόσμος ἐξοικειωθῇ μὲ τὰς ἰατρικὰς ἐπεμβάσεις τοῦ εἴδους τούτου, καὶ οἱ εἰδικοὶ ἐπιστήμονες τῆς Χειρουργικῆς Αἰσθητικῆς, πληθυνόμενοι καθημερινῶς, καταστήσουν εὐθηνοτέραν τὴν ἐργασίαν των, δὲν θὰ ὑπάρξῃ σχεδὸν γυναῖκα εἰς τὸν κόσμον, ἡ ὁποία νὰ μὴ καταφύγῃ εἰς τὸ νιστέρι τοῦ χειρουργοῦ, τὸ ὁποῖον θὰ τῆς ἀποδώσῃ τὴν ἀπολεσθεῖσαν νεότητα, ἢ θὰ διορθώσῃ τὴν δυσμορφίαν μὲ τὴν ὁποίαν τὴν ἐπροίκισεν ἡ φύσις. Ὅλες γενικῶς θὰ ἔχουν τότε ὡραῖες μύτες, μικρὰ αὐτιά, λείαν ἐπιδερμίδα, στερεὰ στήθη, κανονικὰ ἰσχία, τορνευτὲς γάμπες καὶ πόδια σὰν τὶς Κινέζες, ποὺ ἀπὸ μικρὲς τὰ βάζουν μέσα σὲ ξύλινα παπούτσια καὶ τὰ κρατοῦν ἔτσι μικροσκοπικὰ καὶ ὅταν ἀκόμη φθάσουν εἰς ἔσχατον γῆρας. Ἡ μυσταροῦδες θὰ ἐκλείψουν τοιουτοτρόπως ἀπὸ τὸν πλανήτην μας, ἡ μουστακοῦδες θὰ ἐξαφανισθοῦν, τὰ θηλυκὰ χονδροβάρελα θὰ γίνουν Ἀρτέμιδες καὶ ἡ γῆ θὰ γεμίσῃ ἀπὸ Ἀφροδίτες, ἡ ὁποῖες δὲν θὰ ἀναδύωνται μόνον ἀπὸ τοὺς ἀφροὺς τῆς θαλάσσης, ἀλλὰ καὶ ἀπὸ κάθε σημεῖον τῆς γηΐνης σφαίρας!

Ὁμολογῶ, ὅτι δὲν μὲ ἐνθουσιάζει καὶ πολὺ παρομοία μεταμόρφωσις τοῦ κόσμου. Νὰ γίνουν δλες ἡ γυναῖκες ὡραῖες; Ἀλλὰ τότε τί δουλειὰ θὰ κάνουν οἱ ἀτυχεῖς ποιηταί; Σήμερον τὰ δύο τρίτα τῆς λυρικῆς ποιήσεως δὲν καταγίνονται εἰς τίποτε ἄλλο παρὰ νὰ ψάλλουν τὰ κάλλη τῶν ὡραίων. Ἀλλὰ μὲ τὰς προόδους τῆς Αἰσθητικῆς Χειρουργικῆς τοῦτο θὰ ἀποτελέσῃ φλυαρίαν ἀνιαρὰν καὶ κουραστικήν. Ἐκεῖνη ἔχει μύτην κονδυλέναν, δέρμα βελούδινον, στῆθη ὡς κεκριμμένα κιτρολέμονα, καμπυλότητας γοητευτικὰς καὶ κνήμας ἀφθάστου κανονικότητος; Δὲ μᾶς ἀφήνεις κάτω, ἀδερφὲ ποιητά; Καὶ ποῖα δὲν τάχει αὐτὰ τὰ πράγματα; Γράψε μας τίποτε ἄλλο. Τί νὰ γράψῃ ὅμως ὁ ἄμοιρος; Νὰ ἐξυμνήσῃ τὸ ἰδανικόν του, διότι ἠξεύρει νὰ μαντάρῃ κάλτσες, ἢ διότι μαγειρεύει περίφημους ντολμάδες, ἢ διότι εἰς τὸν ὕπνον του δὲ ροχαλίζει; Πλὴν τῶν ποιητῶν ὅμως καὶ οἱ ζωγράφοι καὶ οἱ γλύπται καὶ οἱ δραματογράφοι θὰ χάσουν τὰ μισὰ ἀπὸ τὰ θέματα, εἰς τὰ ὁποῖα τώρα ἐπιδεικνύουν τὴν τέχνην των. Ἡ δεσποινὶς Παρασκευούλα τῆς γειτονιάς μου, θὰ ἠμπορῇ νὰ γίνεται ἡ Φορναρίνα τοῦ Ραφαὴλ εἰς τὸ Ἰνστιτοῦτον τῆς Καλλονῆς, καὶ ἡ κυρία Βαγγελιὼ, τὸ πρότυπον δι' ἕνα πίνακα τῆς Τζοκόντας τοῦ Νταβίντσι. Γενικότερον ἡ ἀνθρωπότης θὰ περιπέσῃ εἰς μίαν μονοτονίαν ἀπερίγραπτον. Ὁ κινηματογράφος θὰ χάσῃ τοὺς ἀστέρας του, διότι οἱ ἀστέρες πλέον θὰ εἶνε ὅπως οἱ τσίροι, προσφέρμενοι τρεῖς εἰς τὴν δραχμὴν, οἱ κοσμικογράφοι τῶν ἐφημερίδων θὰ παυθοῦν ὅλοι, ἐλλείψει θεμάτων ἀπασχολήσεως καὶ οἱ δρόμοι θὰ ἡσυχάσουν ἀπὸ τοὺς καντεβόρους. Νὰ τραγουδήσουν κάτω ἀπὸ τὰ παράθυρα τῆς ὡραίας γειτονοπούλας; Ποίας ὅμως ἐξ ὅλων, ἀφοῦ καὶ αὐτὴ ἀκόμη ἡ κυρὰ Χαραλάμπαινα, ποὺ ἕως προχθὲς εἶχε μύτη σὰν τρομπόνι, σήμερα παρουσιάζει τὴν μύτη τῆς Ἀφροδίτης τῆς Μήλου;

Ο ΑΠΟΜΑΧΟΣ

Ὑπὲρ τὸν ἀρκτικὸν κύκλον

Ἐναέριος γραμμὴ μεταξὺ Εὐρώπης καὶ Ἀμερικῆς

Τὰ συμπεράσματα τοῦ Λίντμπεργκ

Τὸ κατόρθωμα τοῦ στρατηγοῦ Μπάλμπο ποὺ διέπλευσε τὸν Βόρειον Ἀτλαντικὸν ἀπὸ Εὐρώπης εἰς Ἀμερικὴν καὶ τάνάπαλιν, δὲν ἀπέμεινεν ἁπλοῦν δεῖγμα γενναιότητος. Εἶχεν ἀμέσως καὶ τὸ πρακτικὸν του ἀποτέλεσμα: Ἡ λεγομένη παναμερικανικὴ ἀεροπορικὴ ἕνωσις ἐνδιεφέρθη σοβαρῶς διὰ τὴν ἐγκαθίδρυσιν τακτικῆς συγκοινωνίας δι' ἀεροπλάνων μεταξὺ Εὐρώπης καὶ Ἀμερικῆς διὰ τοῦ λεγομένου Ἀρκτικοῦ κύκλου, ὑπεράνω δηλαδὴ τῶν παγωμένων ἐκτάσεων τοῦ Λαμπραδόρ, τῆς Γροιλανδίας καὶ τῆς Ἰσλανδίας. Ἀνέθεσε δὲ εἰς τὸν διάσημον ἀεροπόρον Λίντμπεργκ ὅπως μελετήσῃ ἐπισταμένως τὸ ζήτημα καὶ ὑποβάλῃ σχετικὴν ἔκθεσιν.

Ὁ Λίντμπεργκ μετὰ τῆς συζύγου του ἐπέρασε τὴν ἀνέλαβαν, πράγματι, ἀπὸ μηνῶν ἤδη ἕνα ἐναέριον ταξίδιον εἰς τὸν λεγόμενον Ἀρκτικὸν κύκλον, τὸ ὁποῖον καὶ ἐπραγματοποίησαν αἰσίως. Ἀπὸ τὸ ταξίδιον αὐτὸ ὁ «ἄσσος τοῦ Ἀτλαντικοῦ» συνήγαγεν ὡρισμένα συμπεράσματα, τὰ ὁποῖα καὶ θὰ ὑποβάλῃ εἰς τὴν ἔκθεσίν του, ποὺ ἑτοιμάζει τώρα. Πρὸ τούτου ὅμως ἀνεκοίνωσεν ἐμπιστευτικῶς εἰς ἑλαχίστους Ἄγγλους δημοσιογράφους, ποὺ εἶδεν εἰς τὸ Λονδῖνον, τὰς γενικὰς παρατηρήσεις του ὡς πρὸς τὸ δυνατὸν τῆς ἐγκαταστάσεως τακτικῆς ἐναερίου συγκοινωνίας μεταξὺ Ἀμερικῆς καὶ Εὐρώπης ὑπεράνω τοῦ Ἀρκτικοῦ κύκλου.

Αἱ παρατηρήσεις τοῦ Λίντμπεργκ δὲν εἶνε, ἀτυχῶς, τόσον αἰσιόδοξοι. Εἰς τὸ ἄμεσον τοὐλάχιστον μέλλον δὲν εἶνε δυνατὴ ἡ ἐγκαθίδρυσις τῆς συγκοινωνίας ταύτης. Ἀπαιτεῖται μακρὰ σχετικὴ προετοιμασία, κυρίως ὅσον ἀφορᾷ τὸν ἀνεφοδιασμὸν τῶν ἀεροπλάνων καὶ τὰ μέσα βοηθείας αὐτῶν ἐν περιπτώσει ἀναγκαστικῆς προσγειώσεως.

Τὰ δύο αὐτὰ προβλήματα, ὅμως, δὲν εἶνε καὶ τὰ μόνα. Προέχον ἐξ ἴσου ζήτημα εἶνε τὸ ζήτημα τῆς ἀντιμετωπίσεως τῶν καιρικῶν μεταβολῶν. Αἱ ἀτμοσφαιρικαὶ συνθῆκαι ὑπεράνω τῶν σχεδὸν πάντοτε παγωμένων ἐκείνων ἐκτάσεων, ποικίλλουν ἀπὸ τοῦ ἑνὸς μέρους εἰς τὸ ἄλλο εἰς βαθμὸν ἀπίστευτον. Ὑπεράνω τῆς βορειοανατολικῆς Γροιλανδίας, αἱ συνθῆκαι, κατὰ τὸ ταξίδιον τοῦ Λίντμπεργκ, ἦσαν ἀσυγκρίτως χειρότεραι παρὰ εἰς τὸ δυτικὸν μέρος. Καὶ ἡ διαφορὰ αὐτὴ τῆς ἀτμοσφαιρικῆς καταστάσεως ἀπὸ τοῦ ἑνὸς εἰς τὸ ἄλλο σημεῖον, εἶνε τὸ κυριώτερον ἐμπόδιον δι' ἕνα ἀεροπόρον. Τοῦτο, ἄλλως τε, τὸ ἔχουν παρατηρήσει καὶ ἄλλοι ἀεροπόροι. Καὶ τοῦτο ἐξηγεῖ διατί ὁ στρατηγὸς Μπάλμπο ἐπερίμενεν ἐπὶ ἡμέρας εἰς τὴν πρωτεύουσαν τῆς Ἰσλανδίας, τὸ Ρεϋκιαβίκ, ἐνῷ ὁ καιρὸς τόσον ἐκεῖ, ὅσον καὶ εἰς τὸ Σέντιακ, ὅπου ἤθελε νὰ προσθαλασσωθῇ, ἦτο καλός. Εἰς τὰ δύο ἄκρα ἦτο, πράγματι, καλός, ἀλλ' εἰς τὸ μέσον τῆς πτήσεως ἡ ἀτμοσφαιρικὴ κατάστασις δὲν ἐπέτρεπε τὸ τόλμημα χωρὶς κινδύνους σοβαροὺς διὰ τὰ 24 ἰταλικὰ ὑδροπλάνα, τὰν ὁποῖον τὴν εὐθύνην τῆς διακυβερνήσεως ἔφερεν ὁ στρατηγὸς Μπάλμπο.

Διὰ νὰ καταγνωθοῦν οἱ κίνδυνοι αὐτοί, ἀρκεῖ νὰ σημειωθῇ ὅτι 10 μόνον ἡμέραι μεταβατικῆς περιόδου μεταξὺ θέρους καὶ χειμῶνος ὑπάρχουν εἰς τὴν περιοχὴν ἐκείνην. Καὶ ὁ μὲν χειμὼν εἶνε οἰκτρός, ὡς φυσικόν, εἰς τὴν βόρειον παγωμένην ζώνην. Ἀλλὰ καὶ τὸ θέρος παρουσιάζει τόσας μεταπτώσεις ἀποτόμους, ὥστε νὰ καταντᾷ κάποτε προτιμότερα ἡ χειμερινὴ κακοκαιρία. Ὁπωσδήποτε, οἱ κίνδυνοι τῶν σφοδρῶν καταιγίδων ποὺ ἐνσκήπτουν αἰφνιδιαστικῶς εἶνε οἱ μεγαλύτεροι, διότι ἔξαφνα, χωρὶς καμμίαν προειδοποίησιν τὸ ἀεροπλάνον ἠμπορεῖ νὰ εὑρεθῇ μέσα εἰς ἕνα τέτοιον κυκλῶνα καὶ νὰ συντριβῇ ἐντὸς ὀλίγων λεπτῶν. Χρειάζονται συνεπῶς ἀεροπλάνα ἀντοχῆς, βαρέα καὶ μεγάλα. Ἀλλὰ τοῦτο δημιουργεῖ τὴν ἀνάγκην ὅπως τὰ ἀεροπλάνα αὐτὰ μὴ ἔχουν πλήρη ἀποθήκην καυσίμου ὕλης, ἄρα δημιουργεῖ τὴν ἀνάγκην ἀνεφοδιασμοῦ ἐξωθεν.

Ἡ παναμερικανικὴ ἑταιρεία, ἀποβλέπουσα εἰς ἐμπορικοὺς κυρίως σκοπούς, εἶχεν ἀρχίσει νὰ κατασκευάζῃ ἀεροπλάνα ἐλαφρὰ μέν, ἀλλὰ δυνάμενα νὰ μεταφέρουν μεγάλα βάρη. Κατόπιν, ὅμως, τὼν πρώτων ὑποδείξεων τοῦ Λίντμπεργκ, φαίνεται ὅτι μετέβαλεν ἤδη σχέδια. Ὁπωσδήποτε, τὰ νέα ἀεροπλάνα θὰ εἶνε ἀεροπλάνα ἀντοχῆς, τὸ δὲ ζήτημα τοῦ ἀνεφοδιασμοῦ τούτων θὰ λυθῇ κατόπιν, ἐπὶ τῇ βάσει τῶν συμπερασμάτων τῆς τῶν ὁποῖα κατέληξεν ὁ λεπτομερῶς καὶ ἐπὶ τόπου μελετήσας τὸ ζήτημα διάσημος Ἀμερικανὸς ἀεροπόρος.

Παρ' ὅλα αὐτά, ἡ παναμερικανικὴ ἑταιρεία ἐπιμένει ὅπως ἐγκατασταθῇ τὴν ἐναέριον συγκοινωνίαν της μεταξὺ Ἀμερικῆς καὶ Εὐρώπης, χρησιμοποιοῦσα τὰ συμπεράσματα τοῦ Λίντμπεργκ, τὸν ὁποῖον, ἄλλωστε, θὰ ἔχῃ καὶ γενικὸν ἐπόπτην τῆς ἐν λόγῳ γραμμῆς —τῆς Ἀρκτικῆς, ὅπως ἀπεκλήθη ἤδη. Ἐλπίζουν δὲ οἱ Ἀμερικανοὶ ὅτι μέχρι τέλους τοῦ προσεχοῦς θέρους θὰ ἔχουν ἀρχίσει τὰ δοκιμαστικά, τοὐλάχιστον, ταξίδια ὑπεράνω τοῦ Ἀρκτικοῦ κύκλου.

Ἡ σπουδαιοτέρα ἐξ ὅλων τῶν σχετικῶν πληροφοριῶν τὰς ὁποίας δημοσιεύει ὁ ἀεροναυτικὸς συνεργάτης μεγάλης ἀγγλικῆς ἐφημερίδος εἶνε ὅτι ὁ Λίντμπεργκ ἐξεῦρε τρόπον νὰ ἐξασφαλίσῃ ἀποτελεσματικὴν τὴν καλὴν λειτουργίαν τῆς πυξίδος, ἡ μαγντητικὴ βελόνη τῆς ὁποίας, ὡς γνωστόν, ἐπηρεάζεται ἐπικινδύνως ἐκ τῆς προσεγγίσεως τοῦ Πόλου καὶ ἠμπορεῖ συνεπῶς νὰ παραπλανήσῃ τὸν ἀεροπόρον πρὸς τὸν θάνατον. Ἀλλὰ τὸ πῶς ἐπέτυχε τὸ πραγματικὸν τοῦτο κατόρθωμα, εἶνε τὸ μυστικὸν τοῦ διασήμου Ἀμερικανοῦ ἀεροπόρου.

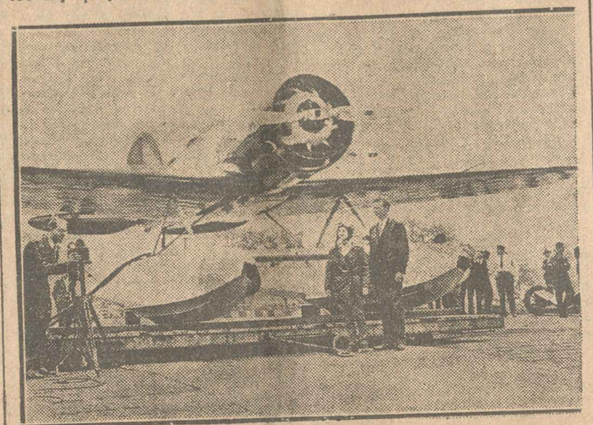

Ὁ Λίντμπεργκ μετὰ τῆς συζύγου του, εἰς τὸ ἀεροπλάνον των, κατὰ τὸ τελευταῖόν των ταξείδιον ὑπεράνω τοῦ Ἀρκτικοῦ Κύκλου

Μετὰ τὴν χειρονομίαν τοῦ Χίτλερ

Ἡ ἀσθένεια τῆς Εὐρώπης

Ἄρθρον τοῦ κ. Ἐρρίκου Μπεραντζὲ, ἀντιπροσώπου τῆς Γαλλίας παρὰ τῇ Κ. Τ. Ε.

Διὰ τῆς αἰφνιδίας ἀποχωρήσεώς της ἀπὸ τὴν Κοινωνίαν τῶν Ἐθνῶν καὶ τὴν Διάσκεψιν τοῦ Ἀφοπλισμοῦ ἡ Γερμανία ἐπεδείνωσε τὴν ἀσθένειαν τῆς Εὐρώπης καὶ κατέστησε τόσον ἀδύνατον τὴν θεραπείαν της, ὥστε νὰ διερωτᾶται κανείς, ἐὰν τοῦ λοιποῦ δὲν εἶ

Θεάματα

(Ἀναγγελματική—ἐπιστρατ)

ΕΘΝΙΚΟΝ. «Ο ἀρχιστράτηγος».
ΑΛΑΜΠΡΑ. «Ἀγάπη μ' ἐλᾶ».
ΑΓΥΡΟΠΟΥΛΟΥ (Ὁδὸς Ἑρμοῦ). Ἀναμονὴ Δ. ΔΙΟΝΥΣΙΑ. («Ἐθν. ἐμπιστοσύνη Ὁμίλος»).
«Η Φωνὴ τοῦ Σωμᾶ».
ΚΕΝΤΡΙΚΟΝ. «Ο Πασσᾶλος».
ΚΟΤΟΠΟΥΛΗ «Ἀλίμονο μου πολυπλέξαμε».
ΦΩΤΙΑΔ. «Η Ἀθηναία».
ΠΑΥΝΙΑ (Ἀκταὶ Ἱερᾶς).
ΠΑΠΑΓΙΑΝΝΟΥ. Ὁ «Ἀλῆς. Πρῶτ.

Κινηματογράφοι.

ΑΠΟΛΛΩΝ. «Νύχτες στὸν Βόσπορο».
ΑΤΤΙΚΟΝ. «Ἀγάπη μ' ἀγάπη μ' ἀγάπη».
ΠΑΛΛΑΣ. «Ἀλλοίμονο μὲ τὴν τίμιαν».
ΠΑΝΘΕΟΝ. «Ἀνέβασμος μὲ τὴν ἰσοπεδώ».
ΣΠΛΕΝΤΙΤ. «Ἔτσι καὶ ἡ Ἀγκυρόπετρα».
Α.Ο.Ε.Ο. «Γυφτὸς Σ.τρέλος».
ΑΚΡΑΣΟΝ.—«Ἀλλοῦ μου ἀγαπᾶς».
ΑΘΗΝΑΓΚΟΝ. «Τὸν Ἰούλιον».
ΑΡΕΣ. «Ἀλίμονο ἐλᾶ καὶ θὲ νὰ φᾶμε».
ΕΡΙΣ. «Ἐλᾶνε λάθος».
ΕΣΠΕΡΙΟΝ. «Ἀγάπη μὲ τὴν ἀστεριάν».
ΑΥΣΤΡΑΛΙΑ. «Ἐξόν σπουδαῖον».
ΜΑΣΣΑΛΙΑ. «Ἐ.ρωτ. καὶ κόσμος».
ΑΛΚΑΖΑ (Πειραιῶνος). «Ἀλίμονο Σ.ιρόκκο».
ΡΟΞΙΚΛΑΡΙ «Ἐ.τὴν πιάρα Καλλιόρρεμα».

Πειραιώς καὶ Προαστεῖα

ΔΗΜΟΤΙΚΟΝ. Ἀπογ. «Φαιδρ». Ἑσπερ. «Ἀγκυρόπετρα».
ΚΑΠΙΤΩΛ.—«Ἠπειρωτικοὶ βάλοι».
ΣΠΛΑΝΤΙΤ. «Ἔτσι κόρτσι τὸν δὲν ἔχει».
ΧΑΪ-ΑΛΑΪ. «Ἀλίμονο ἀπὸ σπυρί».

Τὸ Ραδιόφωνον

ΑΘΗΝΩΝ (372 μ.). 8 μ.μ. Συναυλία μὲ τὴν Μπάντα Ἀεροπορίας. 10 μ.μ. ΓΚΑΙΤΕ: «ΚΛΩΠΗ ΘΝ ΒΙΑΛΑ ΝΠΕΛΑΝ». Ποιήματα Ἀμάνου. 10.15' μ.μ. Χάιδν: «Δεύτερο συμφωνία, κεφάλαιο πρῶτο».
ΒΑΡΣΟΒΙΑ (1412 μ.). 9 μ.μ. Βραδυνὸν ΠΙΑΝΟ ΣΤΡΑΟΥΣ. Ἔργα Κορσακόφ.
ΒΕΡΟΛΙΝΟΝ (431 μ.). 8 μ.μ. Ἀλεκτρικὸ 8.20' μ.μ. Λιάτσα ἐφαρμοῦδε. 11 μ.μ. Ἀπόσπασμα ἀπὸ τὴν ὀπερέτα.
ΒΙΕΝΝΗ (518 μ.). 8 μ.μ. Στρατιωτικὴ συναυλία. 9 μ.μ. Ἑπτὰ Ἀλεξανδρινὰ ΒΟΡ. ΙΤΑΛ. ΣΥΓΚΡΟΤΗΜΑ (Γενοᾶ, Μιλάνο, Τορίνο). Ἀφιέρωμα στὸν Ἀλφιέρι. 7.40'—9 μ.μ. Δίσκοι. 9 μ.μ. Μεταδοσὴ κωμῳδίας. Ἑκάτον μπαλλάδες.
ΒΟΥΔΑΠΕΣΤΗ (550 μ.). 8.20' μ.μ. Κοντέρτο. 8.40' μ.μ. Ἀφιέρωμα στὸν Ἀμπρὲ ἔργον. 11 μ.μ. Τσιγγάνικη ἀφηγοῦμαι. Ποίημα. Μουσικὴ χοροῦ.
ΒΟΥΚΟΥΡΕΣΤΙ (394 μ.). 8.40' μ.μ. Ἀφιέρωμα στὸν Ἀ. Ρουμανικὸ ἔργον «ΠΑΤΕΡΑΛΙ'» ποὺ ΠΟΥΣΠΙΝ.
ΚΟΠΑΝΗΝΗ (Γοτεμπὸρ. 353 μ.). 10 μ. μ. Μουσικὴ δωματίου. 11.15' μ.μ. Ὀρχήστρα. Μουσικὴ χοροῦ.
ΠΡΑΓΑ (488 μ.). 8.35' μ.μ. Μεταδοσὴ ἀπὸ τὴν Ὀπερέτα τοῦ Ἀ. Ντβόρζακ. Ἡ Σλαβικὴ τὸ χορεύοντας.
ΡΩΜΗ—ΝΑΠΟΛΗ (Ἀ.—ΝΑΠΛΗ) (441—316 μ.). 8 μ.μ. Ἀ.μ. Δίσκοι. 9.45' μ.μ. Μουσικὴ δωματίου. 11.15' μ.μ. Ἑπτὰ ἀγγελικὰ τραγούδια. 11.30' μ.μ. Ἔργα τοῦ Ρεγκόρ.
ΣΤΡΑΣ ΒΟΥΡΓΟΗ (345 μ.). 8.30' μ.μ. Δίσκοι. 10.30' μ.μ. Μουσικὴ δωματίου. «Ἐκφωνήσεις τὸν Μάρχ. Μπονφρντίν, Πετρωσιοῦ.

ΠΑΛΛΑΣ

(Μέγαρον Μετοχίου Ταμείου)

ΜΩΡΙΣ ΣΕΒΑΛΙΕ
ΖΑΝΕΤ ΜΑΚΟΝΑΛΙΛΗ ΝΤΑΜΙΤΑ
στὴ γαλλικὴ ὁμοιόχρωμη ταινία ποὺ θὰ μείνῃ ἀλησμόνητη

ΜΙΑ ΩΡΑ ΚΟΝΤΑ ΣΟΥ
UNE HEURE PRES DE TOI

ΚΑΙ ΦΟΞ ΜΟΥΒΙΟΝ ΝΙΟΥΣ

Από Πρωΐας εἰς Πρωΐαν

Τὸ μυστικό

Θέλετε νὰ διαδοθῇ ἀμέσως ἕνα ὁλοφάνερο μυστικό; Δὲν ἔχει παρὰ νὰ τὸ ἐμπιστευθῆτε σὲ κάποιο ἀνθρωπάκι ἀλήθεια σὲ ἕνα ξένο αὐτό, κάτι ἔθιμο ἐνὸς μικροῦ, ἐρωτικὸ ἀπάνω γυναικεῖο... Τὸ μυστικό σας, ταχύτατα καὶ ἀπὸ τὸ ἠλεκτρικό, ποὺ θανάτε! τρεῖς ἢ τέσσερις ἡμέρες ἀπὸ τὴν ἀρχὴ τῆς ἐντός δευτερολέπτου καὶ ἀπὸ ἑνὸς μιᾶς ἡμέρας εἰς πάν ἀμέτρητον γνωστὸν καὶ ἀγνωστὸ ἀνεπαλλήτ σὲ σᾶς ἐπιμήνυμον καὶ ἀλεπουρίστικον.

—Εἶδες τὶ συνέβη εἰς τὴν Νίκο; μὰ ἡρώτησε μὲ ὅρκο μυστηριώδες κάποιος φίλος... Ἀρωτᾶς τὴν γυναῖκα, φίλε μου!... Χωρὶς ἐξ. Μεσάνυχτα ἀνάμεσα, ὅσοι ἐξ ἡμῶν, λογάριασε τριγύκες, τῆς ἐξ ἡμέρας ἔχει ἀκούσει τὸ μυστικό.

—Τρελὰ!... Τὸ ἠξεύρεσα ἐγώ.

—Τρελὰ!... Ἀλλιθινὰ!... τρελὰ!... Ἀστε τὸ ἔξερε ἡ ἀπὸ ἐκεῖ... Καὶ ἐγὼ ἀπὸ αὐτό!...

—Τρελὰ!... Ἔτερξε ἡ ἀνεψιούλα, ὁ συρροδεστικὸς λόγος, τὸ ἀγκρὶ τὸ ἀνεψιούλα! Ἀστὸ ὁ Μητροπολίτης...

—Ἀστα!... Τρελὰ μὰ τὸ Μητροπολίτη... Τὸ ἠξεύρω!...

—Ἀστὸ τὸ κρεβάτι...

—Ἀστὸ τὸ κρεβάτι... Πάλαι καὶ πανάνωτε!... Ὀλ!... Ἔχει κοροβιδόκ... Ἀστὸ τὸ κρεβάτι... Τὸ εἶπε τρελὰ!... Ἀστὸ τὸ κρεβάτι... Τὸ ἔξερε!... Τὸ ἔξερε!... Τὸ ἔξερε!... Τὸ ἔξερε!... Τὸ ἔξερε!... Τὸ ἔξερε!...

—Ἀστὸ τὸ κρεβάτι...

—Ἀστὸ τὸ κρεβάτι

ΠΡΩΪΑ ΩΡΑ 5Η

ΟΙ ΞΕΝΟΙ ΟΜΟΛΟΓΙΟΥΧΟΙ ΕΜΜΕΝΟΥΝ ΕΙΣ ΤΗΝ ΑΠΟΔΟΧΗΝ ΤΩΝ ΑΡΧΙΚΩΝ ΑΞΙΩΣΕΩΝ ΤΩΝ

ΑΝΕΠΙΣΗΜΟΙ ΠΛΗΡΟΦΟΡΙΑΙ

Χθεσινὸν δημοσιογραφικὸν τηλεγράφημα ἐκ Λονδίνου ἀναφέρει ὅτι οἱ Ἄγγλοι ὁμολογιοῦχοι φαίνονται μᾶλλον ἐπιμένοντες εἰς τὰς ἀρχικὰς ἀπόψεις των διὰ τὸ καταβλητέον ποσοστὸν τῆς ἐξυπηρετήσεως τοῦ δημοσίου ἐξωτερικοῦ χρέους τῆς Ἑλλάδος διὰ τὸ ἐρχόμενον ἔτος. Τὸ τηλεγράφημα προσθέτει ὅτι, καθ' ἃ πιστεύεται, ἐντὸς πέντε ἢ ἓξ ἡμερῶν θὰ καταστῇ δυνατὸν διὰ τῶν διεξαγομένων συνεννοήσεων νὰ προσεγγίσουν αἱ ἑκατέρωθεν ἀπόψεις, εἰς τρόπον ὥστε νὰ ἐπέλθῃ συμφωνία.

Ἐν τῷ μεταξὺ αἱ τιμαὶ τῶν ἑλληνικῶν ἀξιῶν ὑψώθησαν εἰς τὸ Χρηματιστήριον τοῦ Λονδίνου. Χθὲς αἱ προσφυγικαὶ ὁμολογίαι εἰς τὸ Χρηματιστήριον τοῦ Λονδίνου ἐσημειώθησαν εἰς τὰ 41 καὶ τοῦ δανείου τῆς σταθεροποιήσεως εἰς τὰ 32.5.

Ὁ κ. πρωθυπουργὸς, ὑπ' ὄψει τοῦ ὁποίου ἐτέθη τὸ ὡς ἄνω τηλεγράφημα, ἠρνήθη νὰ προβῇ εἰς οἱανδήποτε ἀνακοίνωσιν, τονίσας ὅτι οὐδεμία πρόκειται νὰ παρασχεθῇ ὑπὸ τῆς Κυβερνήσεως πληροφορία προτοῦ ἀχθοῦν εἰς τέρμα αἱ διεξαγόμεναι διαπραγματεύσεις.

Ὁ κ. πρωθυπουργὸς συνειργάσθη χθὲς τὴν μεσημέριαν ἐπὶ δίωρον μετὰ τοῦ ὑπουργοῦ τῶν Ἐξωτερικῶν κ. Μαξίμου. Ἡ συνεργασία ἦτο σχετικὴ μὲ τὰς διεξαγομένας ἐν Λονδίνῳ διαπραγματεύσεις μετὰ τῶν ὁμολογιούχων.

ΛΟΝΔΙΝΟΝ, 25. (Ἀθην. Πρακτ.).— Ἡ ἑλληνικὴ Πρεσβεία ἀνεκοίνωσε σήμερον τὴν ἑσπέραν ὅτι οὐδεμίαν ἐπίσημον πληροφορίαν ἔλαβεν ἐν σχέσει πρὸς τὰς προσφάτους ἑξ Ἀθηνῶν εἰδήσεις, καθ' ἃς ἐγένοντο προτάσεις διακανονισμοῦ τοῦ ζητήματος τῆς πληρωμῆς τοῦ ἑλληνικοῦ ἐξωτερικοῦ δημ. χρέους.

Ἐκ μέρους τῶν κύκλων τοῦ Σίτυ δηλοῦται ἐπίσης ὅτι τὰ ἐνδιαφερόμενα μέρη ἦλθον εἰς ἔμμεσον ἐπαφὴν καὶ ὅτι αἱ συνομιλίαι ἐξακολουθοῦν,, ἀλλ' ὅτι δὲν ἀπέληξαν μέχρι τοῦδε εἰς ὁριστικὸν πόρισμα.

ΕΛΗΞΕ ΤΟ ΣΥΝΕΔΡΙΟΝ ΤΩΝ ΝΟΜΑΡΧΩΝ ΜΑΚΕΔΟΝΙΑΣ

ΘΕΣΣΑΛΟΝΙΚΗ, 25. (Τοῦ ἀνταποκριτοῦ μας).—Τὴν ἑσπέραν ἔληξεν ἡ κατόπιν προσκλήσεως τοῦ Γενικοῦ Διοικητοῦ σύσκεψις τῶν νομαρχῶν Μακεδονίας. Ὁ κ. Δραγούμης προέβη εἰς τὰς κάτωθι δηλώσεις:

«Κατόπιν τῶν τελευταίων περιοδειῶν μου ἀνὰ τὴν Μακεδονίαν, ἐκάλεσα ἑνταῦθα τοὺς νομάρχας, ἵνα ἀπὸ κοινοῦ συζητήσωμεν καὶ ἐξεύρομεν τὰ μέσα θεραπείας ἐνίων σοβαρῶν ζητημάτων. Κατὰ τὴν σύσκεψιν ταύτην διεπιστώθη ἡ ἀνάγκη διορισμοῦ δημοδιδασκάλων καὶ ἀποπερατώσεως πολλῶν σχολικῶν κτιρίων.

Ὅσον ἀφορᾷ τὴν προσφυγικὴν στέγασιν, διεπιστώσαμεν ὅτι εἰς τὴν περιφέρειαν τῆς Γενικῆς Διοικήσεως Μακεδονίας ἀπομένουν εἰσέτι ἀστέγαστοι 3.000 ἀστικαὶ καὶ ἀγροτικαὶ οἰκογένειαι, χάριν τῶν ὁποίων θὰ ζητηθοῦν ἀπὸ τὸ κέντρον συμπληρωματικαὶ πιστώσεις.

Τέλος, κατὰ τὴν συζήτησιν τῆς διανομῆς τῶν γαιῶν, διεπιστώθη σύγχυσις καὶ σύγκρουσις ἀρμοδιοτήτων μεταξὺ διαφόρων ὑπηρεσιῶν, γεωργίας, ἀνταλλαγῆς, ἐποικισμοῦ καὶ κτηματογραφικῆς. Διὰ τὰς ἀνωτέρω ὑπηρεσίας, θὰ ζητηθῇ ἀπὸ τὸ Ὑπουργεῖον Γεωργίας ὅπως ὑπαχθοῦν αὗται εἰς τὴν Γενικὴν Διοίκησιν Μακεδονίας.»

ΧΑΛΑΡΩΣΙΣ ΕΙΣ ΤΑΣ ΠΡΑΞΕΙΣ ΕΠΙ ΤΗΣ ΕΛΛΗΝΙΚΗΣ ΣΤΑΦΙΔΟΣ

Ὡς πληροφορούμεθα, ἡ κίνησις τῆς ἑλληνικῆς σταφίδος εἰς τὰς διαφόρους ἀγορὰς τοῦ ἐξωτερικοῦ παρουσιάζει ἐλαφρὰν χαλάρωσιν. Οὕτως εἰς τὴν ἀγορὰν τοῦ Λονδίνου, ἡ ὁποία θεωρεῖται ὡς ἡ κυριωτέρα ἀγορὰ καταναλώσεως τῆς σταφίδος μας, παρατηρεῖται μετρία μόνον ζήτησις, αἱ δὲ πράξεις ἐπὶ τοῦ προϊόντος τῆς νέας ἐσοδείας εἶνε περιωρισμέναι, ἀν καὶ ἡ ποιότης αὐτοῦ εἶνε ἱκανοποιητική. Τοῦτο ὀφείλεται, κατὰ τὰς αὐτὰς πληροφορίας, εἰς τὴν ὕπαρξιν ἀποθεμάτων παλαιᾶς ἐσοδείας, καθὼς καὶ εἰς τὰ ὑπάρχοντα ἀποθέματα αὐστραλιανῆς σταφίδος, τὰ ὁποῖα ὅμως ἐλαττοῦνται ὁσημέραι σημαντικῶς. Ἐπίσης εἰς τὴν ἀγορὰν Σμύρνης, καὶ αὐτὴν ἐκ τῶν κυριωτέρων ἀγορῶν καταναλώσεως, ἡ κίνησις τῆς σταφίδος εἶνε χαλαρά, ἐπὶ τοῦ ἀφιχθέντος δὲ ἐκεῖ πρώτου φορτίου νέας ἐσοδείας ὀλίγαι πράξεις ἐγένοντο.

Τὰ ἀνωτέρω καταφαίνονται καὶ ἐκ τοῦ γεγονότος ὅτι ἡ ἐξαγωγὴ ἐν γένει τοῦ σταφιδοκάρπου κατὰ τὸ ἀρξάμενον σταφιδικὸν ἔτος παρουσιάζει μίαν μικρὰν μείωσιν, διὰ τὴν ὁποίαν ὑπάρχουν βάσιμοι ἐλπίδες ὅτι θὰ καλυφθῇ ἀργότερον. Οὕτως ἀπὸ 1ης Σεπτεμβρίου μέχρις 20 Ὀκτωβρίου 1933 ἐξήχθησαν 67.333.128 ἐνετικαὶ λίτραι σταφίδος, ἐνῷ κατὰ τὸ ἀντίστοιχον διάστημα τοῦ παρελθόντος σταφιδικοῦ ἔτους εἶχον ἐξαχθῆ 76.731.540 ἐν. λίτραι.

Ο ΕΟΡΤΑΣΜΟΣ ΤΗΣ ΕΠΕΤΕΙΟΥ ΤΗΣ ΚΑΤΑΛΗΨΕΩΣ ΤΗΣ ΘΕΣΣΑΛΟΝΙΚΗΣ

ΘΕΣ)ΝΙΚΗ, 25. (Τοῦ ἀνταποκριτοῦ μας). — Ἐπὶ τῇ 21ῃ ἐπετείῳ τῆς ἀπελευθερώσεως τῆς Θεσσαλονίκης, θὰ τελεσθῇ αὔριον εἰς τὸν ναὸν τῆς Ἁγίας Σοφίας μεγάλη δοξολογία, εἰς ἣν θὰ παραστοῦν, συμφώνως πρὸς τὸ καταρτισθὲν πρόγραμμα παρὰ τοῦ Δήμου, ὅλαι αἱ πολιτικαὶ καὶ στρατιωτικαὶ ἀρχαί, τὸ προξενικὸν σῶμα, τὰ προεδρεῖα ὅλων τῶν ἐν τῇ πόλει ἱδρυμάτων καὶ ἐθνικῶν ὀργανώσεων καὶ συνδέσμων. Μετὰ τὴν στρατιωτικὴν παρέλασιν, θὰ λάβῃ χώραν ἡ πολεμικὴ ἑορτὴ τοῦ 50οῦ συντάγματος. Τὴν 4ην μ. μ. παρουσίᾳ τῶν ἀρχῶν, θὰ γίνουν τ' ἀποκαλυπτήρια τῆς προτομῆς τοῦ Βασιλέως Γεωργίου τοῦ Α', ἡν δὲ 5ην μ. μ. θὰ γίνῃ ἡ στέψις τοῦ ἡρώου τοῦ Γ' Σώματος Στρατοῦ.

Ἐπὶ τῇ αὐριανῇ ἐπετείῳ ὁ πρόεδρος τῆς κυβερνήσεως κ. Τσαλδάρης ἀπέστειλε πρὸς τὸν Δῆμον τὸ κάτωθι τηλεγράφημα:

«Ἐπὶ ἐπετείῳ ἀπελευθερώσεως Θεσσαλονίκης, ψυχὴ παντὸς Ἕλληνος, πληροῦται αἰσθημάτων ἐθνικῆς εὐγνωμοσύνης πρὸς τοὺς ἥρωας, οἵτινες οἰστρηλατούμενοι ὑπὸ τῆς ἐθνικῆς ἰδέας καὶ τῆς φυλετικῆς ἀλληλεγγύης ἐξώρμησαν ἡνωμένοι ὡς εἷς ἄνθρωπος πρὸς πραγμάτωσιν τοῦ μεγαλειώδους τῆς ἐθνικῆς ἀποκαταστάσεως μὲ τὴν ἐλπίδα ὅτι τὸ παράδειγμά των θὰ χρησιμεύσῃ σήμερον, ὅπως, μετὰ τόσα ἔτη ἐσωτερικῆς διαιρέσεως, ἐπιτευχθῇ καὶ πάλιν ἡ ἐθνικὴ ἑνότης πάντων τῶν Ἑλλήνων πρὸς ἐπίτευξιν τοῦ ἔργου τῆς ἐσωτερικῆς ἀνορθώσεως.

»Χαιρετίζων ἐπὶ τῇ μεγάλῃ ἑορτῇ τὸν λαὸν τῆς Θεσσαλονίκης καὶ μετ' αὐτοῦ τὸν λαὸν τῆς Μακεδονίας, ἀπεκδέχομαι παρ' αὐτοῦ πρώτου τὴν ἐν ἐθνικῇ συμπνοίᾳ ἐνίσχυσιν τῆς μεγάλης προσπαθείας εἰς ἣν ἀπεύθυνσαν πάντες οἱ Ἕλληνες.

Π. Τσαλδάρης»

Η ΒΟΥΛΓΑΡΙΚΗ ΣΥΜΜΟΡΙΑ

ΘΕΣΣΑΛΟΝΙΚΗ, 25. (Τοῦ ἀνταποκριτοῦ μας).—Κατὰ σημερινὰς πληροφορίας πρὸς τὴν Ἀνωτάτην Διοίκησιν Χωροφυλακῆς Μακεδονίας, ἡ τριμελὴς συμμορία κομιτατζήδων, ἡ συλλαβοῦσα προχθὲς τοὺς κυνηγοὺς, ἐνεφανίσθη παρὰ τὴν θέσιν Ντοβὰ-Τεπὲ πλησίον τῶν ἑλληνοβουλγαρικῶν συνόρων καὶ ἐξήτησε τρόφιμα ἀπὸ τὸν σαρακατσάνον Καρακώσταν.

Η ΔΙΚΗ ΤΟΥ ΡΑ'ΪΧΣΤΑΓ

ΒΕΡΟΛΙΝΟΝ, 25. (Ἀθ. Πρακτ.). — Κατὰ τὴν σημερινήν, 24ην ἡμέραν τῆς δίκης τῶν ἐμπρηστῶν τοῦ Ράϊχσταγ, ἐξητάσθη ὁ μάρτυς βουλευτὴς κ. Καρβάνε, ὅστις κατέθεσεν ὅτι τὴν ἡμέραν τοῦ ἐμπρησμοῦ διέκρινε τὸν Τόρνκλερ συνοδευόμενον ὑπὸ τοῦ Βαντερλύμπε. Ἡ κατάθεσις αὕτη προεκάλεσε ταραχὴν εἰς τὸν Τόρνκλερ.

Ἕτερος μάρτυς κατέθεσεν ὅτι ἀντελήφθη τὸν Τόρνκλερ μετὰ τοῦ Βαντερλύμπε περὶ ὥραν 15ην ἢ 16ην τῆς ἡμέρας τοῦ ἐμπρησμοῦ εἰς τὸ Ράϊχσταγ.

Ὁ συνήγορος τοῦ Τόρνκλερ Σάκ καὶ οἱ συνήγοροι τῶν λοιπῶν κατηγορουμένων ὑπέβαλον διαφόρους ἐρωτήσεις εἰς τὸν μάρτυρα.

ΑΙ ΤΕΛΕΥΤΑΙΑΙ ΕΙΔΗΣΕΙΣ ΤΗΣ ΝΥΚΤΟΣ

Η ΓΕΡΟΥΣΙΑ ΘΑ ΖΗΤΗΣΗ ΤΗΝ ΣΥΓΚΛΗΣΙΝ ΚΟΙΝΗΣ ΣΥΝΕΔΡΙΑΣΕΩΣ ΤΩΝ ΝΟΜΟΘΕΤΙΚΩΝ ΣΩΜΑΤΩΝ ΟΠΩΣ ΑΠΟΦΑΝΘΟΥΝ ΕΠΙ ΤΟΥ ΣΤΡΑΤΙΩΤΙΚΟΥ ΝΟΜΟΣΧΕΔΙΟΥ

ΑΝΤΙΚΡΟΥΟΝΤΑΙ ΑΙ ΑΠΟΨΕΙΣ ΩΣ ΠΡΟΣ ΤΟ ΚΥΡΟΣ ΤΟΥ ΝΟΜΟΥ ΕΙΣ ΠΕΡΙΠΤΩΣΙΝ ΨΗΦΙΣΕΩΣ ΤΟΥ ΥΠΟ ΜΟΝΗΣ ΤΗΣ ΒΟΥΛΗΣ

Τὸ ἀπορριφθὲν ὑπὸ τῆς Γερουσίας νομοσχέδιον περὶ αὐτεπαγγέλτου ἀποστρατείας τῶν ἀξιωματικῶν τῶν 6ης Μαρτίου ἐπεστράφη χθὲς τὸ ἀπόγευμα εἰς τὴν Βουλήν.

Ἐν συνεννοήσει τοῦ κ. Βοζίκη μετὰ τοῦ κ. Πρωθυπουργοῦ, ἀπεφασίσθη νὰ ἐγγραφῇ τὸ νομοσχέδιον εἰς τὴν ἡμερησίαν διάταξιν τῆς αὐριανῆς συνεδριάσεως τῆς Βουλῆς, ἵνα ληφθῇ παρ' αὐτῆς ἡ ἀπόφασις περὶ ἐμμονῆς της εἰς τὸ νομοσχέδιον καὶ ἀρχίσῃ ὑπολογιζόμενον τὸ συνταγματικὸν δίμηνον, μετὰ τὸ ὁποῖον τὸ νομοσχέδιον διὰ μόνης τῆς Βουλῆς θὰ καταστῇ νόμος τοῦ Κράτους.

ΣΥΣΚΕΨΙΣ ΤΩΝ ΦΙΛΕΛΕΥΘΕΡΩΝ

Ἐν τῷ μεταξὺ συνεκροτήθη χθὲς τὸ ἀπόγευμα εἰς τὴν οἰκίαν τοῦ κ. Βενιζέλου σύσκεψις τῶν Φιλελευθέρων γερουσιαστῶν. Ὁ κ. Βενιζέλος συνεχάρη αὐτοὺς διὰ τὴν ἀπόρριψιν τοῦ στρατιωτικοῦ νομοσχεδίου καὶ τὰς ἐναντίον αὐτοῦ ἀγορεύσεις των ἐν τῇ Γερουσίᾳ. Κατὰ τὴν ἐπακολουθήσασαν συζήτησιν, εἰσηγουμένου τοῦ κ. Βενιζέλου, ἀπεφασίσθη ὅπως ἡ ἀντικυβερνητικὴ πλειοψηφία τῆς Γερουσίας, μετὰ τὴν λῆψιν ὑπὸ τῆς Βουλῆς τῆς ἀποφάσεως περὶ ἐμμονῆς της εἰς τὸ νομοσχέδιον, ζητήσῃ τὴν σύγκλησιν κοινῆς συνεδριάσεως τῶν δύο νομοθετικῶν σωμάτων διὰ τὴν συζήτησιν αὐτοῦ. Ἀπεφασίσθη ἐπίσης, ὅπως ἐφ' ὅσον ἤθελε πραγματοποιηθῇ ἡ κοινὴ αὐτὴ συνεδρίασις προσέλθουν, παρὰ τὴν ἀποχήν, καὶ οἱ βουλευταὶ τῆς ἀντιπολιτεύσεως διὰ νὰ καταστῇ δυνατὴ ἡ τελικὴ ἀπόρριψις τοῦ νομοσχεδίου.

ΤΟ ΚΥΡΟΣ ΤΟΥ ΝΟΜΟΥ

Κατὰ τὰς ἀπόψεις τῆς Ἀντιπολιτεύσεως, μὴ πραγματοποιουμένης τῆς κοινῆς συνεδριάσεως τῶν δύο νομοθετικῶν σωμάτων, δὲν δικαιοῦται ὁ Πρόεδρος τῆς Βουλῆς νὰ εἰσαγάγῃ μετὰ τὴν παρέλευσιν τοῦ συνταγματικοῦ διμήνου εἰς μόνην τὴν Βουλὴν τὸ νομοσχέδιον πρὸς τελικὴν ὑπὸ ταύτης ψήφισιν.

Σχετικῶς ἐπαναλαμβάνεται ὅτι αἱ ἀπόψεις τῆς Κυβερνήσεως, στηριζόμεναι εἰς τὸ πνεῦμα καὶ τὸ γράμμα τοῦ Συντάγματος καὶ τὴν ἔννοιαν τῆς λειτουργίας τοῦ κοινοβουλευτικοῦ πολιτεύματος τῆς χώρας, παραμένουν ἀμετάβλητοι, ὅτι δηλαδὴ, οὐδεμίαν ἔχει ὑποχρέωσιν ἡ Βουλὴ νὰ δεχθῇ, ἐὰν πρότασιν τῆς Γερουσίας περὶ κοινῆς συνεδριάσεως, ἀλλ' οὐδὲ καὶ δύναται νὰ ὑποταχθῇ εἰς τὰς θελήσεις τοῦ δευτέρου νομοθετικοῦ σώματος.

Η ΓΝΩΜΗ ΤΟΥ κ. ΠΑΠΑΝΑΣΤΑΣΙΟΥ

Ὁ κ. Παπαναστασίου εἰς σχετικὰς δηλώσεις του ὑπεστήριξε τὴν γνώμην ὅτι ἐὰν ἡ Γερουσία λάβῃ τὴν ἀπόφασιν περὶ κοινῆς συγκλήσεως τῶν δύο νομοθετικῶν σωμάτων, αὕτη εἶνε ὑποχρεωτικὴ διὰ τὴν Βουλήν. Εἰς περίπτωσιν δὲ καθ' ἣν δὲν ἤθελε πραγματοποιηθῇ λόγῳ ἀρνήσεως τῆς Βουλῆς ἢ τοῦ προέδρου αὐτῆς, τὸ σχετικὸν νομοσχέδιον, τὸ καταψηφισθὲν ὑπὸ τῆς Γερουσίας, δὲν εἶνε δυνατὸν νὰ καταστῇ μετὰ δίμηνον νόμος τοῦ κράτους οὔτε καὶ νὰ κυρωθῇ ὑπὸ τοῦ προέδρου τῆς Δημοκρατίας.

Ο κ. ΒΕΝΙΖΕΛΟΣ ΔΙΑ ΤΟ ΚΙΝΗΜΑ

Ὁ κ. Βενιζέλος πρόκειται νὰ προβῇ σήμερον εἰς νέας δηλώσεις ἀπαντητικὰς τῆς ἐν τῇ Γερουσίᾳ ἀγορεύσεως τοῦ κ. Πρωθυπουργοῦ καὶ εἰδικότερον τῆς περικοπῆς αὐτῆς τῆς ἀναφερομένης εἰς τὴν παρὰ τῷ Προέδρῳ τῆς Δημοκρατίας συνάντησίν των τὸ ἀπόγευμα τῆς 6ης Μαρτίου.

ΟΙ ΕΜΠΟΡΟΙ ΔΙΑ ΤΟ ΚΡΑΤΙΚΟΝ ΕΝΔΙΑΦΕΡΟΝ

ΘΕΣΣΑΛΟΝΙΚΗ, 25. (Τοῦ ἀνταποκριτοῦ μας). — Τὸ Διοικητικὸν Συμβούλιον τοῦ Ἐμπορικοῦ Συλλόγου τῆς πόλεώς μας ἀπεφάσισεν, ὅπως εὐχαριστήσῃ τὸν ὑπουργὸν τῆς Ἐθνικῆς Οἰκονομίας κ. Πεσμαζόγλου διὰ τὸ ἐπιδειχθὲν ὑπὲρ τῶν ἐμπόρων ἐνδιαφέρον καὶ διὰ τὴν ὑποδειχθεῖσαν παρ' αὐτοῦ ἀνάγκην τῆς καταργήσεως τῶν πρατηρίων ἐν τῷ συμφέροντι τῆς βιομηχανίας.

ΟΙ ΥΠΑΛΛΗΛΟΙ ΔΕΝ ΕΙΝΕ ΕΥΧΑΡΙΣΤΗΜΕΝΟΙ

Ἡ Κεντρικὴ Πανυπαλληλικὴ Ἐπιτροπὴ εἰς ἀπάντησιν τῶν ἀναγραφεισῶν εἰδήσεων σχετικῶς μὲ τὴν αὔξησιν τῶν μισθῶν τῶν δημοσ. ὑπαλλήλων, ἀνεκοίνωσε χθὲς ὅτι οἱ ὑπάλληλοι δὲν θὰ δεχθοῦν τὴν διὰ διαταγμάτων αὔξησιν οὐδὲ καὶ οἱανδήποτε περικοπὴν ἐπιδομάτων ὡς τὴν τῶν 3)16.

Πρὸς τὸν σκοπὸν τοῦτον καλοῦνται ἅπασαι αἱ δημοσιοϋπαλληλικαὶ ὀργανώσεις αὔριον τὴν 7 μ.μ. εἰς τὰ γραφεῖα τῆς Πανυπαλληλικῆς Ἐπιτροπῆς.

ΑΙ ΕΞΕΤΑΣΕΙΣ ΤΗΣ ΣΧΟΛΗΣ ΥΠΑΞΙΩΜΑΤΙΚΩΝ

Ἀνεκοινώθη, ὅτι ὁ γενικὸς διευθυντὴς τοῦ ὑπουργείου τῶν Στρατιωτικῶν στρατηγὸς κ. Πρωτοσύγκελος ἐκ τῆς διεξαχθείσης ἐρεύνης ἐπείσθη, ὅτι αἱ ἐξετάσεις τῶν ὑποψηφίων διὰ τὴν σχολὴν ὑπαξιωματικῶν διεξήχθησαν κανονικῶς. Κατόπιν τούτου δὲν πρόκειται αὗται νὰ ἀκυρωθοῦν ὅσον ἀφορᾷ τὸ μάθημα τῆς Γεωμετρίας καὶ θὰ συνεχισθοῦν.

ΟΙ ΑΔΙΟΡΙΣΤΟΙ ΔΗΜΟΔΙΔΑΣΚΑΛΟΙ

«Εἰς ἀπάντησιν τῶν γραφομένων σας ὑπὸ τὸν τίτλον «Οἱ διορισμοὶ τῶν δημοδιδασκάλων», παρακαλοῦμεν ὅπως δημοσιεύσητε τὰ ἑπόμενα:

Αἱ προτάσεις διορισμοῦ δημοδιδασκάλων γίνονται, ὡς γνωστὸν, οὐχὶ αὐθαιρέτως, οὐδὲ παρὰ τῆς ὑπηρεσίας τοῦ Ὑπουργείου, ἀλλὰ παρὰ τῶν οἰκείων ἐποπτικῶν Συμβουλίων ἐπὶ τῇ βάσει τῶν κειμένων νόμων καὶ τῆς ἐσχάτως ἐκδοθείσης ἀποφάσεως τοῦ Συμβουλίου τῆς Ἐπικρατείας, ἥτις ἐρρύθμισεν ὁριστικῶς καὶ ἐν μέρει διαφόρως ἢ πρότερον τὸ ζήτημα τῶν διορισμῶν καὶ ἥτις ἀπόφασις ἐκοινοποιήθη δι' ἐγκυκλίου τοῦ Ὑπουργείου εἰς τὰ οἰκεῖα ἐποπτικὰ συμβούλια πρὸς συμμόρφωσιν, ὅπερ καὶ ἐγένετο.

(Ἐκ τοῦ Ὑπουργείου Παιδείας)

Η ΧΘΕΣΙΝΗ ΓΕΡΟΥΣΙΑ

Ἡ Γερουσία, κατὰ τὴν χθεσινήν της συνεδρίασιν, ἐψήφισε μέ τινας τροποποιήσεις τὰ νομοσχέδια «περὶ ὀργανώσεως τῆς λογιστικῆς καὶ διαχειριστικῆς ὑπηρεσίας τῶν ὑγειονομικῶν ἱδρυμάτων» καὶ «περὶ προστασίας τῆς ἐγχωρίου σιτοπαραγωγῆς».

Ο κ. ΓΑΡΕΖΟΣ ΑΝΑΛΑΜΒΑΝΕΙ ΕΝΤΟΣ ΤΗΣ ΠΡΟΣΕΧΟΥΣ ΕΒΔΟΜΑΔΟΣ

ΤΗΝ ΑΡΧΗΓΙΑΝ ΤΗΣ ΑΣΤΥΝΟΜΙΑΣ ΠΟΛΕΩΝ

Ὁ κ. Μουντζουρίδης ἐδήλωσε χθὲς ὅτι ἐπιψηφιζομένου σήμερον τοῦ σχετικοῦ νομοσχεδίου ἀπὸ τὴν Γερουσίαν, θὰ ἐκδοθῇ περὶ τὰς ἀρχὰς τῆς προσεχοῦς ἑβδομάδος τὸ διάταγμα περὶ τοποθετήσεως τοῦ κ. Γαρέζου, ὡς ἀρχηγοῦ τῆς ἀστυνομίας πόλεων. Ὁ κ. Τρύφωνας θὰ τεθῇ εἰς διαθεσιμότητα.

Ὁ κ. Ὑπουργὸς συμπληρῶν τὰς ἐν τῇ Βουλῇ δηλώσεις του ἐπὶ τῶν πληροφοριῶν του περὶ παρασκευαζομένου κινήματος τῶν Βενιζελικῶν, ἐδήλωσεν ὅτι ταῦτα ἀνέφερεν εἰς τὴν Βουλὴν ὡς παράδειγμα διὰ νὰ καταδείξῃ τὴν θλιβερὰν κατάστασιν εἰς ἣν περιῆλθε τὸ ἀστυνομικὸν σῶμα, λόγῳ τῶν προσωπικῶν μεταξὺ τῶν βαθμοφόρων του διενέξεων, καὶ νὰ τονίσῃ τὴν ἀνάγκην τῆς ἀναδιοργανώσεώς του, ἡ ὁποία θὰ ἐπιτευχθῇ διὰ τῆς τοποθετήσεως ἐπὶ κεφαλῆς του ἀνωτέρου δικαστικοῦ.

ΕΠΙΤΡΟΠΗ ΑΣΤΙΚΩΝ ΟΡΓΑΝΩΣΕΩΝ ΠΑΡΑ ΤΩ κ. ΚΟΝΔΥΛΗ

Ἐπεσκέφθη χθὲς τὸν ὑπουργὸν τῶν Στρατιωτικῶν κ. Κονδύλην μεγάλη ἐπιτροπὴ ἐκ τῶν προέδρων ἀστικῶν ὀργανώσεων καὶ ἐπέδωκεν ὑπόμνημα διὰ τοῦ ὁποίου ζητεῖ τὴν ὑποστήριξιν τῆς Κυβερνήσεως διὰ τὸν κανονισμὸν τῶν ἐνυποθήκων δανείων. Εἰδικῶς ζητεῖται ἡ ὑποβίβασις τοῦ τόκου εἰς 6% γενικῶς δι' ὅλα τὰ δάνεια, ἡ δραχμοποίησις διὰ τὴν Κτηματικὴν Τράπεζαν εἰς δραχ. 375 καὶ εἰς δραχ. 350 δι' ὅλους τοὺς ἄλλους δανειστάς.

Ὁ κ. Κονδύλης ἐδήλωσεν ὅτι θὰ ὑποστηρίξῃ τὸ ὑπόμνημα ἀπὸ πάσης ἀπόψεως.

ΑΝΕΒΛΗΘΗ Η ΔΙΚΗ ΔΙΑ ΤΑΣ ΕΝ ΚΟΚΚΙΝΙΑ ΣΚΗΝΑΣ

Ἡ δίκη διὰ τὰς αἱματηρὰς σκηνὰς τῆς Κοκκινιᾶς καθ' ἃς ἐφονεύθη ὁ ἀδελφὸς τοῦ πρώην διοικητοῦ τῆς Ἀσφαλείας κ. Πολυχρονοπούλου ἡ ὁποία ἐπρόκειτο νὰ γίνῃ χθὲς εἰς τὸ Κακουργιοδικεῖον ἀνεβλήθη διὰ δευτέραν φορὰν λόγῳ μὴ προσελεύσεως τῶν ἑνόρκων. Οἱ κατηγορούμενοι ἐπέδωκαν εἰς τὸν πρόεδρον τοῦ δικαστηρίου αἴτησιν περὶ ἀποφυλακίσεως ἡ ὁποία ἀπερρίφθη.

ΤΟ ΠΡΟΝΟΜΙΟΝ ΤΗΣ ΠΩΛΗΣΕΩΣ ΣΙΓΑΡΕΤΤΩΝ

Ἐπιτροπὴ ἀναπτήρων πολέμου παρουσιασθεῖσα χθὲς εἰς τοὺς ὑπουργοὺς Οἰκονομικῶν καὶ Κρατικῆς Ἀντιλήψεως, ἐζήτησε νὰ πληροφορηθῇ τὰς σκέψεις τῆς κυβερνήσεως σχετικῶς μὲ τὴν ἀποφασισθεῖσαν κατάργησιν τοῦ προνομίου τῆς λιανικῆς πωλήσεως σιγαρέττων. Οἱ κ. κ. Ὑπουργοὶ ἐβεβαίωσαν τὴν ἐπιτροπὴν ὅτι ἀπεφασίσθη ἡ ἐπαναφορὰ τῆς λιανικῆς πωλήσεως ὑπὲρ τῶν ἀναπήρων καὶ ὅτι θὰ κατοχυρώσουν αὐτοὺς νομοθετικῶς.

Η ΑΝΟΙΚΟΔΟΜΗΣΙΣ ΤΗΣ ΣΕΙΣΜΟΠΛΗΚΤΟΥ ΠΕΡΙΟΧΗΣ ΤΗΣ ΧΑΛΚΙΔΙΚΗΣ

Χθὲς τὴν πρωΐαν ὑπὸ τὴν προεδρίαν τοῦ ὑπουργοῦ τῆς Κρατικῆς Ἀντιλήψεως κ. Μακροπούλου συνῆλθεν ἡ ἐπιτροπὴ πρὸς μελέτην τοῦ ζητήματος τῆς ἀνοικοδομήσεως τῶν καταστραφέντων χωρίων τῆς Χαλκιδικῆς.

Τὰ μέλη τῆς ἐπιτροπῆς βάσει τοῦ ψηφισθέντος τελευταίως νόμου, ἀντήλλαξαν γνώμας ἐπὶ τῆς ἐνάρξεως τῶν ἐργασιῶν τῆς ἀνοικοδομήσεως καὶ καθώρισαν τὴν κρατικὴν ἐνίσχυσιν εἰς τὸ ἔργον.

Ὡς γνωστὸν, τὰ οἰκήματα θὰ ἀνεγερθοῦν ὑπὸ τῶν κατοίκων, διὰ προσωπικῆς των ἐργασίας, τὸ Κράτος δὲ θὰ παράσχῃ τὸ ἀπαιτούμενον ὑλικὸν ἢ δάνειον μὴ ὑπερβαῖνον τὸ ποσὸν τῶν 50.000 δρχ. δι' ἑκάστην οἰκογένειαν.

Η ΣΕΙΡΑ ΑΡΧΑΙΟΤΗΤΟΣ

Ὁ ὑπουργὸς τῶν Στρατιωτικῶν κ. Κονδύλης, ἐρωτηθεὶς διὰ τὸ ζήτημα τῶν παραπόνων τῶν ἀξιωματικῶν ἐπὶ τῆς σειρᾶς ἀρχαιότητός των, ἐδήλωσεν ὅτι δὲν τῷ ὑπεβλήθη εἰσέτι τὸ πόρισμα τοῦ ἀρχηγοῦ τοῦ Γενικοῦ Ἐπιτελείου.

—Πάντως, εἶπεν ὁ κ. ὑπουργὸς, δὲν πρόκειται περὶ τροποποιήσεως τῆς ἐπετηρίδος εἰς τὴν κυρίαν βάσιν τῆς. Θὰ ἱκανοποιηθοῦν μόνον τὰ αὐταπόδεικτα ἀδικήματα.

Ὅσον ἀφορᾷ τὸν ὀργανισμὸν τοῦ στρατοῦ, εἶπεν, ὅτι ἡ σχετικὴ ἐργασία, δι' ἧς ἐπέρχονται τροποποιήσεις, δὲν ἐπερατώθη εἰσέτι.

Ο ΕΠΙΤΕΛΑΡΧΗΣ ΤΗΣ ΙΙ ΜΕΡΑΡΧΙΑΣ

Καθ' ἃς ἔχομεν πληροφορίας, ὡς ἐπιτελάρχης τῆς ΙΙ Μεραρχίας θὰ τοποθετηθῇ ὁ ταγματάρχης τοῦ πυροβολικοῦ κ. Ἀλέξ. Ἀσημακόπουλος ἀντὶ τοῦ μέχρι τοῦδε τοιούτου ἀντισυνταγματάρχου τοῦ πεζικοῦ κ. Κ. Δαβάκη, ὅστις τοποθετεῖται τῇ αἰτήσει του ὡς διοικητὴς τοῦ 13ου συντάγματος πεζικοῦ (Κιλκίς).

Ο κ. ΖΑΪΜΗΣ ΑΝΕΧΩΡΗΣΕ ΧΘΕΣ ΕΙΣ ΒΙΕΝΝΗΝ

Ὁ Πρόεδρος τῆς Δημοκρατίας κ. Ζαΐμης ἀνεχώρησε χθὲς τὴν 6.40' μ.μ. διὰ τοῦ Σεμπλὸν Ὀριὰν εἰς Βιέννην ὅπου θὰ παραμείνῃ ἐπ' ὀλίγας ἡμέρας. Μέχρι τοῦ σιδηροδρομικοῦ σταθμοῦ προέπεμψαν τὸν κ. Ζαΐμην ὁ Πρωθυπουργὸς κ. Τσαλδάρης, ὁ ὑφυπουργὸς κ. Σαγιᾶς καὶ ὁ Δήμαρχος Ἀθηναίων κ. Μερκούρης.

Ο κ. ΤΣΑΚΟΠΟΥΛΟΣ ΕΙΣ ΤΗΝ ΘΕΣΣΑΛ