ΗΓΟΥΜΕΝΙΤΣΑ
ΔΕΥΤΕΡΑ
6
ΙΟΥΝΙΟΥ
1966

ΘΕΣΠΡΩΤΙΚΟΣ ΑΓΩΝ

ΕΒΔΟΜΑΔΙΑΙΑ ΕΦΗΜΕΡΙΣ ΕΚΔΙΔΟΜΕΝΗ ΕΝ ΗΓΟΥΜΕΝΙΤΣΗ

ΙΔΙΟΚΤΗΤΗΣ — ΔΙΕΥΘΥΝΤΗΣ
ΚΑΙ
ΥΠΕΥΘΥΝΟΣ ΣΥΜΦΩΝΩΣ ΤΩ ΝΟΜΩ
ΠΑΝΑΓΙΩΤΗΣ Σ. ΝΤΑΗΣ
ΚΑΤΟΙΚΙΑ: ΣΟΥΛΙΟΥ 13 Α'
ΗΓΟΥΜΕΝΙΤΣΑ
Υπεύθυνος Τυπογραφείου: Ε. ΤΖΑΛΛΑΣ
ΜΟΥΛΑ-ΙΜΙΔΟΥ 13 Β' ΙΩΑΝΝΙΝΑ

ΓΡΑΦΕΙΑ ΑΘΗΝΩΝ ΣΤΑΔΙΟΥ 28 | ΕΤΟΣ 8ον | ΤΙΜΗ ΦΥΛΛΟΥ ΔΡΑΧ. 1 | ΓΡΑΦΕΙΑ ΗΓΟΥΜΕΝΙΤΣΗΣ ΚΥΠΡΟΥ 25 | ΑΡΙΘΜΟΣ ΤΗΛΕΦ. 63 | ΜΕΛΟΣ ΤΗΣ Ε.Ι.Ε.Τ.Ε. | Αριθμός Φύλλου 275

ΔΗΜΟΚΡΑΤΙΚΗ ΑΝΤΙΣΤΑΣΙΣ ΕΙΣ ΤΟ ΠΡΑΞΙΚΟΠΗΜΑ

Άρθρον επί της πολιτικής καταστάσεως του κ. Ανδρέα Παπανδρέου

«Η πολιτική κρίσις της οποίας ο ρατή αφετηρία είναι ή 15η Ιουλίου, έχει προκαλέσει καί συγχρόνως έκφράσει ριζικές αλλαγές στή δομή τών πολιτικών δυνάμεων τής χώρας. Έχει πλέον καταστή γενική συνείδησις, ότι διερχόμεθα τήν πιό αποφασιστική καμπή τής πολιτικής ίστορίας τής συγχρόνου Ελλάδος. Ο απλός Έλλην πολίτης μέ τήν καταπληκτική πολιτική ωριμότητα πού τόν διακρίνει, έχει συλλάβει τό βαθύτερο νόημα τής κρίσεως. Καί αυτό ακριβώς εξηγεί τήν ήρεμη, αλλά οριστική απόφασί του νά δώση τό «παιρών» στήν μεγάλη ώρα πού εσήμανε γιά τήν Ελλάδα.

Η ομοιδική προδοσία τής εντολής τού Λαού από τούς αποστάτας τής Ενώσεως Κέντρου άνοιξε γιά μιά ακόμη φορά ένα παλαιό, βαθύ τραύμα τή Φυλής μας: Τήν απωθημένη γνώσι πώς ο ελληνικός Λαός πάντοτε προδίδεται στήν κρίσιμη ώρα από τήν ηγεσία του, τούς «κηδεμόνες» του, τούς «προστάτες» του. Καί συγχρόνως πώς η πύχη του δέν εξαρτάται από τόν τόπον, αλλά από τρίτους, τις «σκοτεινές δυνάμεις», πού, πότε μέ τήν βία, πότε μέ όλια μέσα, κατορθώνουν νά οδηγούν τον τόπο όπου αυτοί θέλουν.

Η προδοσία τής 15ης Ιουλίου έγινε τόσο προκλητικά, τόσο κυνικά, ώστε καί ο τελευταίος Έλλην πολίτης νά είναι σέ θέσι νά παρακολουθήση τή διαδικασία τής συνωμοσίας καί νά δή αναγλυφους τούς στόχους της. Καί ήλθε η προδοσία πού στήριξε τό πραξικόπημα ακριβώς τήν ώρα πού είχε νομίσει ο Λαός μας ότι επί τέλους είχε κατορθώσει νά επιβάλη τήν κυριαρχία του, ότι επί τέλους η Ελλάς είχε παύσει νά είναι κηδεμονευομένη, ημιαποικιακή χώρα.

Το τραύμα ήταν μεγάλο, αφόρητο —καί γι' αυτό καί η απάντησις τού Λαού ήταν καί άμεση καί οριστική: Σπό πραξικόπημα, στήν εσωτερική καταχή, αντέταξε καί αντιτάσσει τή Δημοκρατική αντίσταση. Καί η απόφασις είναι ακλόνητη νά δώση τήν μάχη μέ όλα τά νομιμα μέσα, ως τήν τελική νίκη.

ΣΥΝΕΧΙΖΕΤΑΙ

Το πραξικόπημα συνεχίζεται, γιατί ο πρώτος καί βασικός του στόχος —η υποταγή τού Λαού— δέν επετεύχθη. Μετά τόν εξαναγκασμό τού Γεωργίου Παπανδρέου σέ παραίτησι, μετά τόν βιασμό τής Βουλής, ακολούθησε η πλήρης εξουθενωτική υποταγή τής θλιβερας κυβερνήσεως εις τά προστάγματα τών κηδεμόνων της. Το υπουργείον Εθνικής Αμύνης, το Υπουργείον Δημοσίας Τάξεως, το υπουργείον Εξωτερικών, έγιναν «στεγανά» τού, τούς «κηδεμόνες» του, τους «προστάτες» του. Καί συγχρόνως πώς η πύχη του δέν εξαρτάται από τόν τόπον, αλλά από τρίτους, τις «σκοτεινές δυνάμεις», πού, πότε μέ τήν βία, πότε μέ όλια μέσα, κατορθώνουν νά οδηγούν τον τόπο όπου αυτοί θέλουν.

Η προδοσία τής 15ης Ιουλίου έγινε τόσο προκλητικά, τόσο κυνικά, ώστε καί ο τελευταίος Έλλην πολίτης νά είναι σέ θέσι νά παρακολουθήση τή διαδικασία τής συνωμοσίας καί νά δή αναγλυφους τούς στόχους της. Καί ήλθε η προδοσία πού στήριξε τό πραξικόπημα ακριβώς τήν ώρα πού είχε νομίσει ο Λαός μας ότι επί τέλους είχε κατορθώσει νά επιβάλη τήν κυριαρχία του, ότι επί τέλους η Ελλάς είχε παύσει νά είναι κηδεμονευομένη, ημιαποικιακή χώρα.

Το τραύμα ήταν μεγάλο, αφόρητο —καί γι' αυτό καί η απάντησις τού Λαού ήταν καί άμεση καί οριστική: Σπό πραξικόπημα, στήν εσωτερική καταχή, αντέταξε καί αντιτάσσει τή Δημοκρατική αντίσταση. Καί η απόφασις είναι ακλόνητη νά δώση τήν μάχη μέ όλα τά νομιμα μέσα, ως τήν τελική νίκη.

ΣΥΝΕΧΙΖΕΤΑΙ

Το πραξικόπημα συνεχίζεται, γιατί ο πρώτος καί βασικός του στόχος —η υποταγή τού Λαού— δέν επετεύχθη. Μετά τόν εξαναγκασμό τού Γεωργίου Παπανδρέου σέ παραίτησι, μετά τόν βιασμό τής Βουλής, ακολούθησε η πλήρης εξουθενωτική υποταγή τής θλιβερας κυβερνήσεως εις τά προστάγματα τών κηδεμόνων της. Το υπουργείον Εθνικής Αμύνης, το Υπουργείον Δημοσίας Τάξεως, το υπουργείον Εξωτερικών, έγιναν «στεγανά» τών κύκλων τής ανωμαλίας. Έρχεται η σειρά τού υπουργείου Παιδείας. Η καταλύσις τής λαϊκής κυριαρχίας, η παραβίασις τού Συντάγματος —καί τού γράμματος καί τού πνεύματος— επεκτείνεται μέ ανησυχητικό ρυθμό.

Οί εκκαθαρίσεις, οί προγραφές στόν Στρατό καί τά Σώματα Ασφαλείας, προετοιμάζουν τό έδαφος γιά ένα νέον «Περικλή».

Η αναπομπή τού Γεωργίου Παπανδρέου εστηρίχθη στήν «ανοικάλυψη» τής υποθέσεως Α.Σ.Π.Ι.Δ.Α. — καί επρόκειτο τότε η εκκαθάρισις τής υποθέσεως νά απαιτήση ένα καί μόνον μήνα. Έχει παρέλθει περίπου ένας ολόκληρος χρόνος— καί δέν υπάρχει βουλευμα. Εν τώ μεταξύ εκτοξεύονται καταγορίες καί απειλές—καί κρατούνται εις τάς φυλακάς Έλληνες αξιωματικοί επί ένα περίπου χρόνο, κατά παράβασιν καί τού Συντάγματος καί τού Νόμου. Αυτή η παραβίασις βασικών δικαιωμάτων Ελλήνων πολιτών, αυτός ο διασυρμός τής τιμής Ελλήνων αξιωματικών, απαπελαύν τήν πιό εξοργιστική ύψη τής υποθέσεως τού ΑΣΠΙΔΑ.

Αντιλαμβανόμεθα, βεβαίως, τό αδιέξοδον στό οποίον έχουν περιέλθει οί κύκλοι τής ανωμαλίας. Εστήριξαν τό πραξικόπημα στήν υπόθεσιν ΑΣΠΙΔΑ. Αποφεύγουν τό ακροατήριο, γιατί εκεί θά κριθούν καί οί κρίνοντες —γιατί εκεί θά δικασθή τό πραξικόπημα, γιατί εκεί θά αποκαλυφθούν οί πραγματικοί συνωμότες.

Έχει γίνει συνείδησις στόν Λαό, ότι η πολιτική του ελευθερία θέν θά εδραιωθή, εάν ο Στρατός μας δέν γίνη εθνικός. Πρέπει νά τόν λυτρώσουμε από πολιτικές επιρροές —όπως πρέπει καί νά τού καταστήσουμε συνείδησι, πώς υπάγεται στήν πολιτική Εξουσία, στήν λαϊκή κυριαρχία. Είναι αυτό βασική προϋπόθεσις γιά νά γίνη η Ελλάς σύγχρονο δημοκρατικό Κράτος. Καί θά πρέπει νά είναι βέβαιοι οί αξιωματικοί τού Ελληνικού Στρατού, ότι η Ένωσις Κέντρου θά αποκαταστήση πλήρως, όλους όσους υπάστησαν διώξεις, διότι δέν υπετάγησαν εις τά κελεύσματα τών βιαστών τής λαϊκής εντολής.

Η ΕΚΚΑΘΑΡΙΣΙΣ

Το βασικό ευεργετικό αποτέλεσμα τού πραξικοπήματος ήταν η εκκαθάρισις τής Ενώσεως Κέντρου από τούς καιροσκόπους καί τούς πράκτορες τών κύκλων τής ανωμαλίας. Αποκτά έτσι ο Ελληνικός Λαός δημοκρατική πολιτική ηγεσία πού γνήσια εκφράζει τούς πόθους του —γίνεται έτσι η Ένωσις Κέντρου ο μεγάλος, γνήσιος φορεύς τής λαϊκής θελήσεως, το κόμμα πού είναι σέ θέσι νά πραγματοποιήση τήν μεγάλη ειρηνική επαναστασι πού απαιτεί η επιβίωσις τού Έθνους. Καί αποκτά έτσι ο τόπος ένα πραγματικά δημοκρατικό κόμμα μέ σαφές πρόγραμμα καί ιδεολογική τοποθέτησι— ένα κόμμα πού λυτρωμένο από τόν ιδούρειο ίππο, είναι σέ θέσι νά οργανωθή δημοκρατικά από πήν βάση ως τήν κορυφή.

Είναι αυτή η εξέλιξις καί γιά τούς κύκλους τής ανωμαλίας καί γιά τούς αυτόκλητους «κηδεμόνες» τού τόπου καί τής πολιτικής ζωής του, η πιό επικίνδυνη εξέλιξις τής μεταπολιτευτικής περιόδου.

Καί γι' αυτόν ακριβώς τόν λόγο έχουν αποδοθή σέ δύο παράλληλες προσπάθειες. Γίνεται, πρώτον, λόγος γιά «ανασυγκρότησι» τών δημοκρατικών δυνάμεων, γιά νά δημιουργηθή έτσι η «μεγάλη παράταξις» τού Κέντρου. Αλλά η ανασυγκρότησις σημαίνει απλώς επάνοδο τών αποστατών, τών προδοτών τής λαϊκής εντολής, στούς κόλπους τής Ενώσεως Κέντρου. Σημαίνει νέον νόθευσιν τής ιδεολογικής τοποθετήσεως τού Κέντρου, σημαίνει προδοσία τού Λαού μας, σημαίνει επιτυχία τού πραξικοπήματος. Η απάντησις στόν ψιθυρο τής ανασυγκολλήσεως είναι απλή καί οριστική: Ποτέ

ΠΟΙΟΣ ΚΥΒΕΡΝΑ

Αλλά υπάρχει καί δεύτερος ψίθυρος: Λέγεται ότι οί τάσεις τής Ενώσεως Κέντρου, μετά την αποσπασία, είναι «ακραίες». Καί ότι, επομένως η Ένωσις Κέντρου, εάν επιμείνη στίς ανένδοτες ιδεολογικές της τοποθετήσεις, δέν θά γίνη ποτέ κόμμα Εξουσίας. Διά ποίες, ακριβώς, τάσεις πρόκειται. Πρόκειται, πρώτον, γιά τήν σαφή τοποθέτησι τής Ενώσεως Κέντρου στό θέμα τής δομής τής Εξουσίας: Ο Λαός κυβερνά καί ο Βασιλεύς βασιλεύει. Αυτή είναι η βασική, ανένδοτη, ασυμβίβαστη τοποθέτησις τής Ενώσεως Κέντρου καί εκφράζει γνησιώτατα τήν αποφασι τού Ελληνικού Λαού νά είναι κύριος στό σπίτι του. Πρόκειται, δεύτερον, γιά τήν απόφασι τής Ενώσεως Κέντρου νά καταργήση τά προνόμια τής οικονομικής ολιγαρχίας, νά σαρώση τά εμπόδια πού στέκονται στό δρόμο τής οικονομικής αναπτύξεως τής χώρας καί νά έχη γνώμονα τά συμφέροντα τών μεγάλων λαϊκών στρωμάτων. Αυτή η τοποθέτησις είναι συμφέρουσα όχι μόνον γιά το Έθνος, αλλά καί γιά όλες τις παραγωγικές τάξεις τής χώρας. Το δίκτυον δυνάμεως τών ευνοουμένων, ολίγων, βλάπτει συγχρόνως τά συμφέροντα όλων των παραγωγικών τάξεων. Καί πρόκειται, τέλος, γιά τήν αξιοπρεπή θέσι τής Ενώσεως Κέντρου στόν τομέα τής εξωτερικής πολιτικής. Είμαστε σύμμαχοι τής Δύσεως καί επιθυμούμε νά είμαστε φίλοι μέ τήν Ανατολή. Τηρούμε τις συμμαχικές μας υποχρεώσεις, αλλά διεκδικούμε τά δικαιώματά μας εις το άκραιον. Είμεθα σύμμαχοι καί όχι υποτελείς, όχι δορυφόροι.

«——((ΑΙΞΕΝΑΣ
»»»——» Εις την 2α Σελίδα

Ο κ. ΑΝΔΡΕΑΣ Γ. ΠΑΠΑΝΔΡΕΟΥ

Φωτογραφία ληφθείσα κατά την μετάβασιν εις Κέρκυραν τού πρώην υπουργού Συντονισμού κ. Ανδρ. Γ. Παπανδρέου, όπου ως γνωστόν παρέστη, μετ' άλλων βουλευτών τής Ε.Κ. καί παρηκολούθησε τάς διημέρους εργασίας τού Α' Νομαρχιακού Συνεδρίου τής ΕΔΗΝ τού νησιού. Εις την φωτογραφίαν διακρίνονται στελέχη τής Ε.Κ. Κερκύρας, ο κ. Ανδρέας Γ. Παπανδρέου, ο διευθυντής τού πολιτικού γραφείου κ. Αντώνιος Σπροπής καί ο Δημοσιογράφος κ. Βασ. Ντζής, Μέλος τής Νομαρχιακής Επιτροπής ΕΔΗΝ Θεσπρωτίας.

ΑΛΕΞΑΝΔΡΟΣ ΜΠΑΛΤΑΤΖΗΣ

ΠΑΝΤΑ ΣΤΙΣ ΕΠΑΛΞΕΙΣ ΤΗΣ ΔΗΜΟΚΡΑΤΙΑΣ

«Μά είναι δυνατόν νά φύγω, τώρα πού έφυγαν οί.. τοξίνες;»

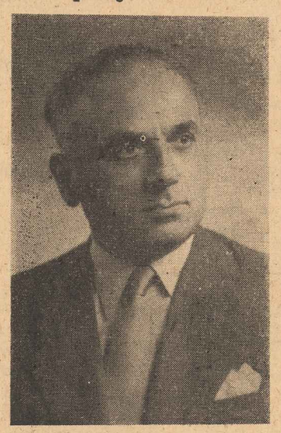

[Η Διάμεσις τού βουλευτού καί πρώην υπουργού Γεωργίας τής Ε.Κ. φίλου μας κ. Αλέκου Μπαλτατζή απετέλεσε έον κόλαφον κατά τών «αποστατών» καί τού αντιδημοτικού Τύπου.

Όλα όσα γράφουν οί εφημερίδες τής ΕΡΕ —Αποστατών καί Προσδευτικών εἶναι μυθεύματα μέ τά οποία προσπαθούν νά ενισχύσουν πήν πειράταξίν των, διότι ο δυτικοθράκας πολιτικός ηγέτης διακρίνεται πάντοτε διά τό αγωνιστικόν του πνεύμα υπέρ τής Δημοκρατίας καί τού ηγέτου αυτής κ. Γεωργίου Παπανδρέου.

Ο Κυβερνητικός Τύπος διά νά δημιουργήση σύγχυσιν εἰς τήν Ε.Κ. ανέγραψεν πρό ημερών ότι ο κ. Α. Μπαλτατζής δήθεν διαπραγματεύεται πήν συμμετοχήν του εἰς τήν Κυβέρνησιν Στεφανοπούλου, αναλαμβάνων πήν αντιπροεδρίαν αυτής. Κατόπιν τούτου ο κ. Μπαλτατζής, ηναγκάσθη νά προβή εἰς καταγγελματικήν διάψευσιν καί νά δηλώση ότι, η μόνη λύσις τής πολιτικής αναμαλίας εἶναι αἱ εκλογαί.

Καταστέρω δημοσιεύομεν σχόλιον τής Δημοκρατικής Εφημερίδος «Ανένδατος» αναφερόμενον εἰς τήν δράσιν τού κ. Αλέκου Μπαλτατζή].

Το σχόλιον τού «Ανενδάτου» πού αποτελεί ύμνον διά τόν κ. Μπαλτατζή έχει ως εξής:

Τήν φήμη —κακόβουλη, υποβολιμαία, τελείως αναπόστατη— πήν δέψευσε μέ τις προχθεσινές κοφτές, καταγγελματικές του δηλώσεις. Αλλά η πίκρα πού ένιωσε όταν άντιμε πώπισε πήν ανάγκη νά κάνη αυτές τις δηλώσεις, δέν έχει ακόμη διαλυθή.

—Γιατί διαλέξανε εμένα; Πώς εἶναι δυνατόν νά μέ εξομοιώνουν μέ αυτούς πού καταγορούν πήν Ένωσι Κέντρου ότι μέ πις παροχές της πρός πους αγρότες εκλόνισε πήν... οἱ κοινωνική ισορροπία τού τόπου;

Πώς εἶναι δυνατόν;

Αλέξανδρος Μπαλτατζής, ένας 61. Δημιουργός καί συνιδρυτής τού αγροτικού συνεταιριστικού κινήματος τής Ελλάδος. Βουλευτής από το 1950. Ίδρυτής καί αρχηγός τού Κόμματος Αγροτών καί Εργαζομένων. Προσχωρεί στήν Ένωσι Κέντρου το 1961. Υπουργός τής Γεωργίας το 1963.

Αιμπλεί πή δύναμί του, πήν επιρροή του, τους ψήφους του από τους γεωργούς. Δέν θά πάψουν ποτέ οἱ αγρότες νά τού αναγνωρίζουν, ότι χάρις στό οργανωτικό του δαιμόνιο καί πήν ακλόνητη πίστι του στήν απαστολή του, κατώρθωσε νά τους απαλλάξη από τους μεσάζοντες νά τους μειώση το κόστος τής παραγωγής τους, νά προωθήση πήν εξαγωγή τών γεωργικών προϊόντων, νά ανυψώση αἰσθητά πήν στάθμη τού βιοτικού τους επιπέδου.

Έχει ζυμωθή μέ πήν αγροτιά. Έχει κυριολεκτικά ταυτίσει το όνομά του μέ τους αγώνες της. Αλλά διαθέτει καί μιά άλλη πηγή πολιτικής δυνάμεως: Τήν απόλυτη συνέπειά του. Καί χάρις σ' αυτήν έχει αποσπάσει πήν εκτίμησι καί πόν σεβασμό τού συνόλου τού πολιτικού κόσμου. Χωρίς αυτό νά σημαίνη ότι το σύνολο τού πολιτικού κόσμου έχει αποσπάσει καί πήν δική του εκτίμησι πόν δικό του σεβασμό.

—Εμένα, λέει σ' όσους αυτές τις μέρες τόν πλησιάζουν, το πολιτικό καί ιδεολογικό μου σπίτι εἶναι η Ένωσι Κέντρου. Δέν υπάρχει λόγος νά ανοιστήσω το κόμμα μου. Αν κάνω κάτι τέτοιο, θά στραφώ εναντίον τού εαυτού μου, εναντίον πών αγροτών, εναντίον τού συνόλου τού Λαού. Γιατί, λοιπόν, νά ανασταστήσουμε το Αγροτικό Κόμμα. Γιά νά βγάλουμε μόνοι μας τά μάτια μας; Γιά νά παρατείνουμε τή ζωή πών αποστατών καί νά εναφέρουμε πήν ΕΡΕ; Θά αποπελούσε, κανονικά στά άλλα, πολιτική μωρία, μιά τέτοια απόφασι. Αργά η γρήγορα —καί άλλον γρήγορα, παρά αργά— θά επιστρέψη η Ένωσι Κέντρου στήν εξουσία. Θά κυβερνήση. Θά εφαρμόση, θά ολοκληρώση το πρόγραμμά της. Διεσπασμένοι, μείναμε χρόνια καί χρόνια μακρυά από πήν εξουσία. Ενωμένοι καί χωρίς τους εκπροσώπους πής κεφαλαιοκρατίας πού είχαν πήν καλωσύνη νά μάς εγκαταλείψουν —θά κερδίσουμε τις επόμενες εκλογές, θριαμβευτικά. Ποιός πολιτικός πού εκείνησε από εκεί πού εγώ ξεκίνησα καί προχώρησε χωρίς νά χάση πήν επαφή του μ' αυτούς πού εκπροσωπεί, εἶναι δυνατόν νά θυσιάση όριστικά πήν ευκαιρία νά υπηρετήση πόν Λαό; Εγώ δέν πήν χάνω!

Λέει κι άλλα πολλά ο κ. Μπαλτατζής. Καί διαφωνεί καιμιά φορά, σέ θέματα πακτικής μέ τους συνεργάτες του.

Αλλά δέν εἶναι από αυτούς πού προδίνουν τις ιδέες πους, πόν εαυτό τους.

Δέν εἶναι. Ούτε θά γίνη ποτέ.

Θά μείνη πάντοτε στις επάλξεις τής Δημοκρατίας, ανυπόμονος νά δώση καί πάλι φωτεινές ,πρακτικές λύσεις στά προβλήματα τών αγροτών μας.

ΤΟ ΣΙΤΙΚΟΝ

Μετά μακράν κυοφορίαν εξύγγειλε η Κυβέρνησις τά μέτρα διά το σιτικόν καί έδωκεν πήν υπερ—ικανοποιητικήν... πιμήν τών δύο δραχμών κατά κιλόν τού σίτου.

Το γεγονός δικαίως εξήγειρε τους σιταπαραγωγούς μας οἱ οποίοι προέβησαν εἰς εκδηλώσεις διαμαρτυρίας διά πήν απαράδεκτον μετοχείρησίν των.

Βεβαίως δέν ανέμενεν καινείς φιλαγροτικήν πολιτικήν από πήν σημερινήν Κυβέρνησιν, διότι ούδεμίαν σχέσιν έχει μέ τόν αγροτικόν κόσμον, ανεμένετο όμως νά τηρηθούν τουλάχιστον τά προσχήματα καί κυρίως αἱ υποσχέσεις πής ότι το ενδιαφέρον της διά τους αγρότας θά στραφή αμέρισπτον.

Αλλά όταν καλούμεθα νά σκορπίσωμεν υποσχέσεις πρός ικανοποίησιν προσκαίρων σκοπιμοτήτων, το πράττομεν ευχαρίστως, όταν όμως πρόκειται νά λάβωμεν συγκεκριμένα μέτρα διά τά φλέγοντα ζητήματα τών πάλεων υπαινιχωρούμεν μέ παχύτητα φωτός, διά νά αποδειχθή καί διά μίαν ακόμη φοράν η δημοκρατία πών έργων τού κ. Στεφ. Στεφανοπούλου.

Αν όμως το γεγονός ευλόγως εξήγειρε τόν αγροτικόν κόσμον δέν εξέπληξε τούτον διότι γνωρίζει πολύ καλά ότι η Κυβέρησις αυτή δέν εἶναι δική του, όπως γνωρίζει επίσης ότι η ΕΡΕ ευκαιριακώς καί προς ίδιον κομματικόν όφελος εἶλοιβε θέσιν.

Ο αρχηγός τής ΕΡΕ εἶναι αυτός ο ίδιος πού όταν το 1964 εξήγγειλε η Ε.Κ. τα μέτρα διά το σιτικόν ωρύετο καί διεσχίζε τά ιμάτιά του διότι θά ανετινάσσετο η οικονομία εἰς τόν αέρα.

Τώρα ευάντων πρός ποίους σκαπούς προσποιείται πόν γεννάιον.

Θά ίδωμεν όμως πόσον γεννάιος θά εἶναι μέχρι τέλους διότι εξήρτησε πήν υποστήριξίν του επί τού φορολογικού από πήν αναθεώρησιν τών μέτρων διά το σιτικόν.

Καί η Κυβέρνησις δέν φαίνεται ενδιδουσα αυτήν πήν φοράν.

Αλλά τι νά κάνη ο κ. Κανελλόπουλος. Πολλές φορές εἶλοιβε πήν πρέπουσαν θέσιν επί ταυ πολιτικού θέματος αλλ' υπεχώρησεν αμέσως υπό πήν απειλήν τού σκληραυ πυρήνος καί τών παρασκηνίων. Καί εἰς πήν προκειμένην περίπτωσιν θά πράξη ανομφιβόλως το ίδιον, διότι τοιαύτας εντολάς λοιμόδαν.

«Θ. Α.»

ΠΡΩΙΝΕΣ ΣΚΕΨΕΙΣ

ΟΙ ΠΑΡΑΤΕΣ

Το νά θέλης νά σέ προσέξουν, οἱ άλλοι, εἶναι ανθρώπινη αδυναμία, πού συνοδεύει το άπομο από πή γέννησή του. Μικρός η μεγάλος κάνει καινείς ότι μπορεί γιά νά προβάλη το άτομό του. Κάμει ό,τι εἶναι ανθρώπινο, ό,τι εἶναι θείο. Καιμιά φορά μπαίνει στο χώρο τού διαβόλου, φτάνει νά αγιάζεται ο σκοπός... Η σκέψη μας μάς έφερε στόν Ηρόστρατο. Τόν μεγαλύτερο ναοπής αρχαιότητος έκαψε ο άνθρωπος γιά νά μιλήσουν οἱ σύγχρονοι γι' αυτόν, γιά νά απαθαναταση αρνητικά το όνομά του.

Όμως οἱ Μεταϊουλιανοί Ηρόστρατοι, αυτοί πού εγκρέμισαν πήν ιδέα γιά νά στήσουν πήν δική τους προσωπικάτητα, πρίν σβήσουν, πρίν περάσουν στήν λησμονιά ζητούν νά επιβληθούν. Θέλουν νά τους προσέξη ο κόσμος. Νά τόν κάνουν νά τους προσέξη. Καί επειδή τά έργα εἶναι φτωχά κι ο απολογισμός ισχνός, σέ ενέργεια πά άλλα μέσα. Ο Ραδιοφωνικος Σταθμός εἶναι δικό τους κτήμα καί έτσι μόνο ελάχιστες από τις ενέργειες των παρασιωπά. Όλο το είκοσι-τρόωρο οἱ αγαπητοί Έλληνες καί αγαπητές Ελληνίδες εἶναι υποχρεωμένοι νά ακούν —όταν, όπως συνήθως συμβαίνη, δέν έχουν γυρίσει το κουμπί— γιά αποφάσεις, γιά έργα, πού δέν γίνονται καί γιά άφθονα λιβανίσματα...

Μά αυτό εἶναι λίγο. Χρειάζεται έμπρακτη απόδειξη τής αγάπης ταυ λαού. Πρέπει νά φαιη η εκτόνωση.

Καί ευκαιρίας δοθείσης θέλουν νά ίδούν καί νά χαρούν έμπρακτη πήν αγάπη καί εκτίμηση τού λαού. Θέλουν μεγάλες παράτες, μουσικές, Σχολεία, οργανώσεις... δημ. υπαλλήλους. Καί το βιολί αυτό χτυπά συχνά—πυκνά καί στήν Πόλη μας. Δικαιολογήσαμε πήν πρώτη υποδοχή. Ήταν νά σπάσ πον νά ιπάση ο πάγος. Νά ανοιξουν οἱ δρομοι —οἱ καρδιές ποτέ— γιά τους αποστάτες.

Μά το κακο παραγίνεται. Σέ κάθε επίσκεψη υπουργού η υπουργών αρχίζουν οἱ μεγάλες παράτες.

Οἱ Δημόσιοι υπάλληλοι ειδοποιούνται νά συμμετάσχουν στήν υπδοχή. Τά Σχολεία καλούνται νά λάβουν μέρος στήν υποδοχή... Ο επαγγελματικος κόσμος λαβαίνει ατομική προφορική πρόσκληση... Τελικά παρευρίσκονται οἱ Δημόσιοι υπάλληλοι «καθηκάμτως» όπως θά έγραφεν ο καθαιρευουσάνος συνοδοιδίφος άλλης στήλης. Δέν μπόρεσα όμως νά εξηγήσω τί θέλουν τά μικρά παιδιά σ' αυτές τις παράτες...

Γιά νά καλύψουν τόν χώρο σπάν οποίαν, έπρεπε νά εἶναι οἱ γονείς τους; Τότε άμαρτίες γονέων τέκνα παιδεύουν. Καθένας όμως στέλλει τά παιδιά στο σχολείο γιά γράμματα καί όχι γιά παράτες... Αυτοί πού εκδίδουν τέτοιες διαταγές ός ευόρεστηθούν νά εξετάσουν αν εἶναι Παιδαγωγικό νά «υποχρεώνομε» το παιδί νά ζητωκραυγάζη καί το βράδυ νά ακούη στο σπίτι. Τί εἶναι αποστασία. τί εἶναι αποστάτης, πότε η Κυβέρνηση εἶναι του λαού, πότε ο λαός κυβερνά... καί πότε δέν κυβερνά.

Μήπως πρέπει νά σημειώσω με εδώ τί θά ακουσθή πότε εκ στόματος νηπίου;

Αφήνομε τόν αναγνώστη νά πο φαντασθή.

ΠΡΩΙΝΟΣ

ΕΙΣ ΤΟ ΙΣΤΟΡΙΚΟΝ ΣΟΥΛΙ

ΜΕ ΙΔΙΑΙΤΕΡΑΝ ΛΑΜΠΡΟΤΗΤΑ ΕΤΕΛΕΣΘΗΣΑΝ ΑΙ ΕΟΡΤΑΙ ΣΟΥΛΙΟΥ

ΕΠΙΤΥΧΗΣ Η ΑΝΑΠΑΡΑΣΤΑΣΙΣ ΤΟΥ ΟΛΟΚΑΥΤΩΜΑΤΟΣ ΚΑΛΟΓΗΡΟΥ ΣΑΜΟΥΗΛ

Με εξαιρετικήν λαμπρότητα καί ιδιαίτερα εξαιρσιν ετελέσθησαν πήν Κυριακήν 29ην λήξαν τος μηνός, αἱ κατ' έτος καθιερωθεῖσαι «ΕΟΡΤΑΙ ΤΟΥ ΣΟΥΛΙΟΥ».

Ο Ιστορικός χώρος τού Σουλίου, το Ιστορικό Κούγκι έζησε καί πάλιν ώρες δόξης καί εθνικού μεγαλείου μέ τάς διημέρους επισήμους εορταστικάς εκδηλώσεις πού διωργανώθηκαν εἰς ανάμνησιν τού ολοκαυτώματος καλογήρου Σαμουήλ.

Συμφώνως μέ το πρόγραμμα τών εορτών, αἱ εορταστικαί εκδηλώσεις ήρχισαν από τών απογευματινών ωρών τού Σαββάτου μέ εθνικούς χορούς πού εχορεύθησαν εἰς πήν πόλιν τής Παραμυθίας υπό μαθητών καί μαθητριών τών Δημοτικών Σχολείων, τού Λυκείου καί τού Γυμνασίου.

● Η ΛΕΙΤΟΥΡΓΙΑ

Πήν πρωΐαν τής Κυριακής ετελέσθη αρχιερατική λειτουργία προεξάρχοντος τού Μητροπολίτου Ηλείας Γερμανού, συμμετείχον δέ οἱ Μητροπολίται Παραμυθίας κ. Τίτος, Μαρωνείας κ. Τιμόθεος, Ιωαννίνων κ. Σεραφείμ, Πρεβέζης κ. Στυλιανός καί Άρτης κ. Ιγνάτιος.

Πήν θείαν λειτουργίαν εἰς πόν Ιστορικόν Ναόν τού Αγίου Δονάτου, παρηκολούθησαν ο εκπρόσωπος τού Βασιλέως, το Κυβερνητικό Κλιμάκιον, αποτελούμενον εκ τών κ. κ. Στεφανάκη, υπουργού Δικαιοσύνης, Πιτούλη υφυπουργού Συντονισμού, Διαμαντοπούλου Α' αντιπροέδρου τής Βουλής, Λώρα υφυπουργού Οἰκονομικών καί Πιαλόγλου, υφυπουργού Εμπορίου.

Επίσης παρηκολούθησαν πούτην ο βουλευτής καί π. υφυπουργός Ασφαλείας κ. Νίκος Αθανασίου, ο π. βουλευτής κ. Στράτης Αθανασάκος, οἱ Νομάρχαι Θεσπρωτίας κ. Αέστης, Ιωαννίνων κ. Αιναστασιάδης, Πρεβέζης κ. Βγενόπουλος, ο εκπρόσωπος τάς ενόπλους δυνάμεις επιθεωρητής Στρατού κ. Λεβέντης, άπασαι αἱ πολιτικαί καί στρατιωτικαί αρχαί τού Νομού μας, αντιπροσωπεῖαι συλλόγων καί οργανώσεων, εξ όλων τών πόλεων τής Ηπείρου καί πλήθος κόσμου.

Μετά το πέρας τής θείας λειτουργίας ωμίλησαν εξάραντες πο ηρωϊκόν κατόρθωμα τών Σουλιωτών ο Μητροπολίτης Ηλείας κ. Γερμανός καί ο Νομάρχης κ. Ιωάν. Ανέστης.

● Η ΑΝΑΠΑΡΑΣΤΑΣΙΣ

Μετά ταύτα εγένετο περί

ΣΥΝΕΧΕΙΑ »»»——»
ΕΙΣ ΤΗΝ 2αν ΣΕΛΙΔΑ

ΛΟΓΙΑ ΤΟΥ ΠΑΡΑΤΗΡΗΤΟΥ

Εύθυμα... καί σοβαρά...

● ΕΙΝΑΙ ΔΥΣΦΗΜΗΤΙΚΟΝ;

ΥΦΥΠΟΥΡΓΟΣ απειλεί νά υποβάλη μήνυσιν εναντίον εφημερίδος, διότι ανέγραψεν ότι κατά τάς προσεχείς εκλογάς θά συνεργασθή μέ την ΕΡΕ. Τόσον, λοιπόν «συκοφαντικώς δυσφημητικόν» εἶναι το νά συνεργάζεται καινείς μέ τήν Ε.Ρ.Ε.; Αλλά, τότε, διατί δέν εἶναι καί το νά δέχεται τάς ψήφους τής ΕΡΕ καί νά μένη εἰς τήν Εξουσίαν, χάρις εἰς τήν ΕΡΕ;

⁂

● ΟΧΙ ΑΝΩΝΥΜΕΣ

ΜΕΡΙΚΟΙ αφελεῖς πολῖται μού έστειλαν ανώνυμες επιστολές διά τών οποίων καταγγέλουν ωρισμένα αδικήματα, διάφορα παράπονα κ.ά.

Τούς πληροφορώ ότι τάς ανωνύμους επιστολάς των αυδόλως λαμβάνω υπ' όψιν καί τάς ρίπτω εἰς τόν κάλαθον τών αχρήστων χωρίς κάν νά τάς αναγνώσω.

Νομίζω ότι ο καταγγέλων τί θά πρέπει νά έχη το θάρος τής γνώμης του καί νά υγράφη φαρδεία—πλατεία τά καταγγελόμενά του. Ας το έχουν υπ' όψιν των οἱ αφελεῖς αυτοί κύριοι γιά άλλη φορά.

⁂

● ΤΟΥΡΙΣΤΙΚΗ ΠΟΛΙΣ

ΛΕΜΕ ότι εἶμαστε τουριστική πόλις, μέ τουριστικήν κίνησι κι άλλα παρόμοια.

Σπήν ουσία όλα τά σχετικά θέματα τά αντιμετωπίζουμε εμπειρικά καί χωρίς ίχνος τουριστικής συνειδήσεως. Αν έχετε αμφιβολία κάντε μία βόλτα στούς δ

ΑΙ ΕΟΡΤΑΙ ΣΟΥΛΙΟΥ

ΣΥΝΕΧΕΙΑ »»»——→

»»»——→ Ἐκ τῆς 1ης σελίδος

τὴν 12ην μ. ἡ ἀναπαράστασις τῆς τελευταίας μάχης τῶν ἡρωϊκῶν ὑπερασπιστῶν τοῦ μικροῦ φρουρίου ποὺ εἶχε ἀνεγερθῆ εἰς τὸ Κούγκι, δι' ἐπιτυχοῦς ἐμφανίσεως εἰς πλῆν πρόπων ἐνδυμασίας καὶ κινήσεων τῶν ἀνδρῶν τοῦ 628 Τ.Π.

Ἡ ἀναπαράστασις τῶν μαχῶν καὶ ἡ καταστροφὴ τοῦ Ναοῦ προεκάλεσε ρῖγη συγκινήσεως εἰς ὅλους τοὺς παρακολουθοῦντας τὴν ἀναβίωσιν τῆς ζωῆς τοῦ Σουλίου.

Μετὰ πλῆν ἀναπαράστασιν ἐπηκολούθησε ἡ ἔπαρσις τῆς σημαίας, τὸ προσκλητήριον τῶν νεκρῶν ἡρώων καὶ ἡ κατάθεσις στεφάνων ὑπὸ τῶν ἐπισήμων καὶ τῶν ἀρχῶν.

Στέφανοι κατεχθῆσαν ὑπὸ τοῦ ἐκπροσώπου τοῦ Βασιλέως, ὑπὸ τοῦ ἐκπροσώπου τῆς Κυβερνήσεως, ὑπὸ τῶν ἐκπροσώπων τῶν Συνδέσμων τῆς Ἐθνικῆς Ἀντιστάσεως, ὑπὸ τῶν Ἀναπήρων καὶ Θυμάτων, ὑπὸ τῆς Ἑνώσεως Ἑβδομαδιαίου Ἐπαρχιακοῦ Τύπου, ὑπὸ τῶν Βορειοηπειρωτῶν κ.λ.π.

Ὅταν ἐπεριτώθη ἡ κατάθεσις στεφάνων οἱ ἐπίσημοι καὶ ὁ κόσμος συνεκεντρώθησαν εἰς τὸν χῶραν τῶν «πριακοσίων πηγαδιῶν» ὅπου ὑπὸ τοὺς ἤχους τῆς Μουσικῆς τῆς 8ης Μεραρχίας καὶ νεανίδες τῶν πέριξ Σουλιωποχωρίων ὡς καὶ οἱ μαθήτριαι τῶν διαφόρων Σχολῶν ἐχόρευσαν τοπικοὺς Σουλιωτικους καὶ Ἠπειρωτικους χορούς.

● ΟΙ ΧΟΡΟΙ

Μετὰ τὰς ἐπὶ τοῦ Σουλίου πελεπὰς συνεχίσθησαν οἱ χοροὶ τὸ ἀπόγευμα εἰς τὴν πλατεῖαν τῆς Παραμυθίας, τὰς δὲ ἑσπερινὰς ὥρας παρετέθη ὑπὸ τοῦ Δήμου Παραμυθίας δεῖπνον εἰς τοὺς ἐπισήμους.

Ἐφέτος ὑπολογίζεται ὅτι εἰς τὰς ἑορτὰς τοῦ Σουλίου μετέβησαν 4.500 ἄτομα. Ἐπίσης ἐπεσκέφθησαν τὸ ἱστορικὸν Κούγκι πολλοὶ προσκυνηταὶ ἀπὸ πολλὰ μέρη τῆς Ἑλλάδος. Τοῦτο ἐπετεύχθη χάρις εἰς τὴν γενομένην διάνοιξιν νέας ὁδοῦ περὶ τῆς ὁποίας εἰς ἄλλη στήλην ἀσχολούμεθα.

Ὅλοι οἱ προσκυνηταί, ἐπίσημοι καὶ ἀνεπίσημοι, εἶχον βαθυτάτην ἐπίγνωσιν τοῦ σκοποῦ τῆς μεταβάσεώς των εἰς τὴν κατηγιασμένην διὰ τοῦ αἵματος τοῦ Καλογήρου Σαμουὴλ καὶ τῶν συντρόφων του περιοχὴν τοῦ Σουλίου, παρηκολούθησαν μετ' ἐνδιαφέροντος καὶ εὐλαβείας τὴν θείαν λειτουργίαν καὶ τὰς ἀναπαραστάσεις τοῦ ὁλοκαυτώματος τοῦ Κουγκίου.

Τὴν ἐπιμέλειαν τῶν ἐκδηλώσεων αὐτῶν εἶχον ἀναλάβει ἀπὸ κοινοῦ ἡ Νομαρχία καὶ ἡ 8η Μεραρχία.

Πράγματι κατὰ τὰς ἑορτὰς τοῦ Σουλίου ἐνεθυμήθημεν, ὅλοι μᾶς καὶ ἰδιαίτερα οἱ κάτοικοι τῆς περιοχῆς αὐτῆς, τοὺς ἥρωας καὶ τὰ θύματα τοῦ ὁλοκαυτώματος καὶ τῆς αὐτοθυσίας τοῦ Καλογήρου Σαμουὴλ καὶ τῶν ἀξίων συντρόφων του.

Οἱ Σουλιῶται ποὺ πῆραν μέρος στὴν μεγάλη αὐτὴ Μάχη, ἀντέταξαν εἰς τὸν βάρβαρον ἐπιδρομέα τὸ δικό πους «ὄχι» καὶ ἐπροτίμησαν τὸν θάνατον γιὰ νὰ σώσουν τὴν ἐλευθερίαν τους, παιρὰ νὰ παιραδοθοῦν καὶ νὰ ζήσουν δοῦλοι, ὅπως ποὺς ἤθελε ὁ τύραννος Ἀλῆ Πασσᾶς.

Στοὺς ἥρωας ἐκείνους ποὺ κράτησαν ψηλὰ τὸ πνεῦμα τῶν Σουλιωτῶν μὲ τὴν ἡρωϊκή τους θυσία, στέλνομε ἰσήμερα τὸ πιό εὐλαβικό μας προσκύνημα.

ΑΙ ΓΥΜΝΑΣΤΙΚΑΙ ΕΠΙΔΕΙΞΕΙΣ

Μὲ μεγάλην κοσμασυρροὴν γονέων καὶ κηδεμόνων ἐτελέσθησαν αἱ γυμναστικαὶ ἐπιδείξεις τοῦ Λυκείου καὶ Γυμνασίου μας εἰς τὸ Ἐθνικὸν Στάδιον τῆς πόλεώς μας.

Εἰς ταύτας παρέστησα αἱ ἀρχαὶ τῆς πόλεως καὶ πλῆθος κόσμου.

Ἡ τάξις ποὺ ἐπεκράτησε καὶ ἡ καλὴ ὀργάνωσις ἐνεθουσίασαν τοὺς θεατάς, ὥστε δικαίως νὰ χειροκροτήσουν, τόσον τοὺς μαθητάς ὅσον καὶ ποὺς κ. Καθηγητάς.

Αἱ θεαματικαὶ γυμναστικαὶ ἀσκήσεις Ἀρρένων καὶ Θηλέων κατεπειροκροτήθηκαν ὑπὸ πῶν θεατῶν. Εἰς τοὺς Γυμναστάς καθηγητάς ἀνήκουν θερμὰ συγχαρητήρια.

ΗΠΕΙΡΩΤΙΚΟΝ ΞΕΝΟΔΟΧΕΙΟΝ

"ΚΑΛΥΨΩ"

Ὁδὸς Βραΐλα ἀριθμὸς 4
Ἔναντι νέου ἀρχαιολογικοῦ ΜΟΥΣΕΙΟΥ
ΚΕΡΚΥΡΑ
ΤΗΛ.: 87-23

ΗΠΕΙΡΩΤΑΙ προτιμήσατε τὸ Ξενοδοχεῖον «ΚΑΛΥΨΩ». Θὰ βρῆτε ἄκραν περιποίησιν, θαυμάσια θέα, Κεντρικὴ θέρμανσι, τρεχούμενο νερό, ζεστὸ —κρύο.

Δωμάτια μὲ ἰδιαίτερο λουτρὸ καὶ βεράντα. Κῆπος —Μπάρ.

Τιμὲς δωματίων:
Δωμάτια Μονόκλινα 65 δραχμ.
Δωμάτια Δίκλινα 95 δραχμ.
Δωμάτια Δίκλινα μὲ μπάνιο 120 δραχ.

ΞΕΝΑΙ ΔΗΜΟΣΙΕΥΣΕΙΣ

Η ΑΠΑΙΤΗΣΙΣ ΤΟΥ ΧΡΙΣΤΟΥ

ΥΠΟ ΤΟΥ ΕΥΑΓΓΕΛΙΚΟΥ ΙΕΡΟΚΗΡΥΚΟΣ ΣΠΥΡΟΥ ΖΩΔΙΑΤΗ

Μ ποιὸ δικαίωμα θεωρεῖς τὸν ἑαυτό σου Χριστιανό; Ἐπειδὴ ὡς βρέφος οἱ γονεῖς σου σέ βαφτίσαν; Ἐπειδὴ γεννήθηκες Ἕλληνας καὶ ἐφ' ὅσον οἱ Ἕλληνες κατὰ τεκμήριον εἶναι Χριστιανοί, γι' αὐτὸ καὶ πρέπει νὰ θεωρεῖς τὸν ἑαυτόν σου Χριστιανό; Ἢ μήπως, γιατὶ σέ στιγμὲς θυμοῦ, χρησιμοποιεῖς τὸ ὄνομα τοῦ Χριστοῦ ἐπὶ ματαίω; Εἰλικρινά, ἀπὸ ποῦ κι' ὡς ποῦ, θεωρεῖς τὸν ἑαυτόν σου Χριστιανό;

Ὁ Χριστιανισμὸς εἶναι θρησκεία προσωπική. Ὁ καθένας μας γιὰ νὰ γίνῃ Χριστιανὸς, πρέπει ἀτομικὰ νὰ δεχθῆ τὸν Χριστὸν ὡς Σωτῆρα του. Ἂν δὲν τὸ ἔκαμες αὐτὸ καὶ ἡ ζωή σου δὲν ἄλλαξε, δὲν εἶσαι Χριστιανὸς. Παῦσε ν' αὐταπατᾶσαι.

Πῶς ξεύρεις, ἂν δέχθηκες, ἢ ὄχι τὸν Χριστό; Ἂν τὸν ὁμολογεῖς μεταξὺ τῶν ἀνθρώπων. Δὲν εἶναι δουλειὰ μόνον τοῦ παπᾶ ἢ τοῦ ἱεροκήρυκος, νὰ ὁμολογῆ τὸν Χριστὸν, ἀλλὰ κάθε ὀπαδὸ τοῦ Χριστοῦ.

«Πᾶς λοιπὸν ὅστις μὲ ὁμολογήσῃ ἔμπροσθεν τῶν ἀνθρώπων, θέλω ὁμολογήσει καὶ ἐγὼ αὐτὸν ἔμπροσθεν τοῦ Πατρός μου τοῦ ἐν οὐρανοῖς» (Ματθαίου ι' 32).

Δὲν εἶναι ἀνάγκη νὰ εἶσαι εὐγλωττος, γιὰ νὰ ὁμολογήσῃς τὸν Χριστόν' Ἂς ὑποθέσουμε πῶς κάποιος φίλος σου δικάζεται. Καλεῖσαι νὰ μαρτυρήσῃς γι' αὐτόν, ἐνώπιον τῶν δικαστῶν καὶ τοῦ ἀκροατηρίου Πῶς θὰ ἠσθάνετο ὁ φίλος σου αὐτός, ἂν ἠρνεῖτο νὰ μαρτυρήσῃς ὑπὲρ αὐτοῦ; Τὶ εἴδους Χριστιανὸς εἶσαι, ἂν ἀρνεῖσαι νὰ ὁμολογῆς τὸν Χριστόν, μέσα σ' ἕναι κόσμο ποὺ τόσο ἐχθρικὰ φέρεται ἀπέναντί Του;

Ὁ ὑλισμὸς τῆς ἐποχῆς μας καταβάλλει κάθε προσπάθεια νὰ σκοτώσῃ τὸν Χριστὸν. Καὶ σύ, οὔτε λέξιν δὲν θγάζεις, γιὰ νὰ Τὸν ὑπερασπίσῃς. Καὶ ὅμως, ἔχεις τὸ θράσος, ν' αὐτοκαλεῖσαι Χριστιανὸς. Τὶ μεγάλο ψέμμα.

Ἂν ὁ Χριστὸς ἔχει κάμει κάτι στὴν ψυχή σου, δὲν μπορεῖς παρὰ νὰ τὸ διακηρύξῃς.

Ἕνα ἀγοράκι, ὑπέστη ἐγχείρησι σ' ἕνα νοσοκομεῖο. Τοῦ ἀφῄρεσαν ἕνα κόκκαλο ἀπὸ τὸν βραχίονά του. Ἔγινε καλά. Προτοῦ ὅμως φύγῃ ἀπὸ τὸ νοσοκομεῖο, ζήτησε νὰ δῇ τὸν γιατρό. Ἦλθε. «Θέλεις νὰ μὲ δῇς Βασιλάκη; τὸν ρώτησε ὁ γιατρός. Ὁ μικρὸς, ἔβαλε τὰ χεράκια του, στὸν ὦμο τοῦ γιατροῦ καὶ τοῦ εἶπε : «Ἤμαμά μου, θὰ μ' ἀκούῃ νὰ τῆς λέγω πάντα γιὰ σᾶς».

Πρέπει νὰ τὸ ὁμολογήσω. Κι' ἐγὼ, σὰν τὸ παιδάκι αὐτὸ εἶμαι. Ὁ Χριστὸς, ἔχει κάμει ἕνα τέτοιο ἔργο στὴ ζωή μου, ποὺ δὲν μπορῶ παρὰ νὰ τὸ διακηρύξω ἀπὸ τὰς στήλας τῶν ἐφημερίδων, τῶν περιοδικῶν, ἀπὸ τοῦ ραδιοφώνου, ἀπ' ἄμβωνος σέ κάθε προσωπικὴ μου ἐπαφή. Αὐτὸς εἶναι ἡ ζωή μου, ἡ πνοή μου, ξεύρω ὅτι εἶναι τὸ μόνο φάρμακο γιὰ τὴν ἁμαρτία τοῦ ἀνθρώπου. Εἶναι ἡ μόνη παρηγοριὰ γιὰ τὴν θλῖψι. Εἶναι ἡ μόνη χαρά. Ἂν δὲν Τὸν δοκίμασες τὸν Χριστὸ σὲ κιαλῶ νὰ Τὸν δεχθῆς καὶ τότε μόνο θὰ καταλάβῃς περὶ τίνος πρόκειται.

Μὴ παρεξηγῆς τὸν Χριστιανισμὸ ὅτι ὀηδεν εἶναι σύστημα ἠθικῆς καὶ φιλοσοφίας. Ὁ Χριστὸς δὲν λέγει: «Πᾶς λοιπὸν ὅστις συμφωνεῖ μὲ τὴ φιλοσοφία μου», ἀλλὰ «ὅστις ΜΕ ὁμολογήσῃ». Δὲν μ' ἐνδιαφέρει σὲ ποιὰ ἐκκλησία ἀνήκεις. Τὸ βασικὸ ἐρώτημά, τὸ φλέγον πρόβλημα εἶναι ἐὰν ἀνήκῃς στὸν Ἰησοῦν Χριστόν.

Μὴ νομίσῃς μὲ τὸ νὰ κάμνῃς τὸ καλλίτερο ποὺ μπορεῖς θὰ βρεθῆς μιὰ μέρα στὸν παράδεισο. Ἡ βασιλεία τοῦ Θεοῦ, εἶναι γιὰ τοὺς ὁμολογήσαντας ζῶσαν πίστιν εἰς τὸν Ἰησοῦν Χριστὸν. Μᾶς τὸ λέγει καθαρά, ὁ ἀπ. Παῦλος: «Ὅτι ἐὰν ὁμολογήσῃς διὰ τοῦ στόματός σου τὸν Κύριον Ἰησοῦν, καὶ πιστεύσῃς ἐν τῇ καρδίᾳ σου, ὅτι ὁ Θεὸς ἀνέστησεν αὐτὸν ἐκ νεκρῶν, θέλεις σωθῆ» (Ρῶμ. ι' 9). Ἡ ἠθικὴ σου, ἂν δὲν πηγαίζει ἀπὸ τὴν πίστιν αὐτὴν στὸν Χριστὸν δεν εἶναι παρὰ ρυπαρὸν ἱμάτιον.

Ἂς ὑποθέσουμε, ὅτι νυμφεύεσαι. Ὑπόσχεσαι, ὅτι θὰ τὴν ἀγαπᾶς, ἄσχετα ποιὲς θᾶναι αἱ συνθῆκες τῆς ζωῆς. Ἀφοῦ ὅμως τελεσθῆ ὁ γάμος σου, φεύγεις. Πηγαίνεις σὲ κάποια μακρυνὴ χώρα. Δὲν ἔρχεσαι σὲ κοινωνία ἐπαφῆ μὲ τὴ γυναῖκα σου. Πεντάρα δὲν τῆς στέλλεις. Οὔτε κἂν τὴν σκέπτεσαι. Ζῆς ὅμως ζωὴ ἠθική. Ἐγκρατεύεσαι. Θὰ μποροῦσες ὅμως κάποτε στὴ γυναῖκα σου ὡς δικαιολογία γιὰ τὴ διαγωγή σου νὰ πῆς, ὅτι ἐνῶ ἤσουν μακρυά της, ἔζησες παραδείγματικὴ ζωή; Μήπως αὐτή, θὰ δεχθῆ τέτοια δικαιολογία; Θᾶναι τρελλὴ νὰ τὸ κάμῃ, ἐφ' ὅσον τὴν ἐνυμφεύθης. ἔχει τὸ δικαίωμα ἐφ' ὅσον ἔδωσε τὸν ἑαυτό της σέ σένα, νὰ τὴν θεωρῆς ὡς σύζυγόν σου, νὰ τὴν σκέπτεσαι νὰ τὴν ὑποστηρίζῃς καὶ νὰ λές στοὺς πάντας ὅτι αὐτὴ εἶναι ἡ γυναῖκα σου. Τὸν ἑαυτό σου ἐμπαίζεις μὲ τὸ νὰ λές ὅτι ζῶντας μακρυὰ της, ὑπῆρξες ἠθικός. Ἡ βάσις τῆς ἀνηθικότητός σου, εἶναι τὸ ξέχασιμα, ἡ ἐγκαταλείψις τῆς γυναικός σου.

Μὴ λές, πὼς συνεδέθης μὲ τὸν Χριστόν, ἂν δὲν Τὸν σκέπτεσαι, ἂν δὲν ὑποστηρίζῃς το ἔργον Του, ἂν δὲν Τὸν ὁμολογῆς ἐνώπιον τῶν συνανθρώπων σου. Ὁ Χριστὸς ἐθυσιάσθη γιὰ σένα καὶ σὺ τιμοῦδιὰ δὲν βγάζῃς γι' Αὐτόν.

«Μ' ἐκάματε νὰ ὑπερηφανευθῶ γιὰ τὸν Χριστὸν, ἀπόψε», μοῦ εἶπε μιὰ κυρία στὸ τέλος ἑνὸς κηρύγματός μου. Μόλις τὸ ἄκουσα αὐτό, κατάλαβα ὅτι πέτυχα στὸν σκοπό μου. Μὲ τὸ κήρυγμά μου αὐτό, δὲν ἀποσκοπῶ σέ τίποτα ἄλλο παρὰ νὰ ὑψώσω τὸν Χριστόν. Θέλω νὰ σοῦ πῶ, ὅτι θὰ κάμῃ στὴ ζωή σου, τόσα ὅσα, οὐδεὶς ἄλλος. Θὰ σὲ σώσῃ. Θὰ σὲ στηρίξῃ. Ἂν ἡ καρδιά σου εἶναι ταραγμένη, θὰ τὴν γαληνέψῃ. Φθάνει νὰ τὸν δεχθῆς. Κι' ἄμα Τὸν δεχθῆς, δὲν θὰ μπορῆς παρὰ νὰ τὸν συστήνῃς στοὺς ἄλλους. Μερικοὶ θὰ σέ εἰρωνευθοῦν, ἄλλοι θὰ σέ μισήσουν. Ἴσως μεταξὺ αὐτῶν νὰ εἶναι καὶ πειὸ προσφιλεῖς συγγενεῖς σου. Ἡ ὁμολογία σου γιὰ τὸν Χριστόν, θὰ φέρῃ εἰρήνη σὲ μερικὲς καρδιές. Ἀλλὰ θὰ φέρῃ τὴν κήρυξι τοῦ πολέμου ἀπὸ ἄλλους Αὐτὸ ἐννοοῦσε ὁ Χριστὸς ὅταν εἶπε: «Μὴ νομίσητε ὅτι ἦλθον νὰ βάλω εἰρήνην ἐπὶ τὴν γῆν· δὲν ἦλθον νὰ βάλω εἰρήνην, ἀλλὰ μάχαιραν». (Ματθ. ι' 34).

ΣΠΥΡΟΣ ΖΩΔΙΑΤΗΣ

Ὁ ἐπιθυμῶν νὰ λάβῃ ἕνα τεῦχος μὲ τὴ σειρὰ τῶν ἄρθρων «Τὸ κήρυγμα τῆς Κυριακῆς» ὁλοκλήρου τοῦ προηγουμένου μηνὸς ἢ δωρεὰν ὁλόκληρον τὴν Κοινὴ Διαθήκη σέ ἁπλῆ νεοελληνικὴ μετάφρασι, ἂς μᾶς γράψῃ στὴν διεύθυνσι : Δημοσιεύσεις «Ο ΣΠΟΡΕΥΣ» — Γραμματοθυρὶς 387 ΑΘΗΝΑΣ.

ΜΙΚΡΑΙ ΑΓΓΕΛΙΑΙ

ΠΩΛΟΥΝΤΑΙ εἰς τιμὴν εὐκαιρίας τρεῖς οἰκίαι μετὰ περιβόλου καὶ εἰς ἐξαιρετικὴν θέσιν ἐντὸς τῆς πόλεως Παραμυθιᾶς. Πληροφορίαι: Σπαῦρον, Μόσχον, φωτογράφον, Παραμυθιᾶ.

ΚΟΙΝΩΝΙΚΗ ΖΩΗ

ΑΡΡΑΒΩΝΕΣ

—Ὁ κ. Φώτιος Π. Οἰκονομίδης ἐκ Ξεχώρου Φιλιατῶν καὶ ἡ δις Ἀφροδίτη Γ. Γεωργίου ἐκ Κρυόβρυσης Ἠγουμενίτσης ἠρραβωνίσθησαν.

—Ὁ κ. Ἠλίας Κ. Βένος ἔμπορος ἐνταῦθα ἐκ Πλαισίου καὶ ἡ δις Διαμαντούλα Γ. Παπαντωνίου ἐκ Φανερωμένης ἠρραβωνίσθησαν.

—Ὁ κ. Ἰωάννης Τσόγκας, πρόεδρος Κοινότητος Σαγιάδος καὶ ἡ ἐκ τοῦ ἰδίου χωρίου δις Εἰρήνη Μαγκούρα ἠρραβωνίσθησαν.

Τοὺς εὐχόμεθα ταχὺν τὸν ὑμέναιον.

ΓΑΜΟΙ

—Ὁ κ. Διονύσιος Βασιλ. Γιαννόπουλος ἐκ Καστρίου καὶ ἡ δις Εὐτυχία Σωτ. Λιαμπότη ἐξ Ἁγίου Βλασίου ἐτέλεσαν τοὺς γάμους των ἐν Καστρίῳ.

—Εἰς τὸν Ἱερὸν Ναὸν Ἁγίας Σκέπης Ἀθηνῶν ἐτελέσθησαν οἱ γάμοι τοῦ φίλου, μας κ. Κων)νου Δ. Παππᾶ, ἐκ Πέντε Ἐκκλησιῶν Παραμυθίας, Δ)ντοῦ τοῦ Καλλιτεχνικοῦ φωτογραφείου «ΦΩΤΟ — ΑΣΤΡΟΝ» μετὰ τῆς δίδος Σοφίας Σουδάτζῃ. Παράνυμφος παρέστη ὁ ἰατρὸς—καρδιολόγος κ. Σπ. Καπσώνης.

Τοὺς εὐχόμεθα εὐτυχίαν καὶ χαράν.

ΘΑΝΑΤΟΙ

—Συνεπεῖα τῆς ὑπαράτου νάσου καὶ εἰς ἡλικίαν 58 ἐτῶν ἀπεβίωσεν εἰς Ἀθήνας ὁ ἐξ ἀρχοντικῆς οἰκογενείας τῆς Παραμυθίας Νικόλαος Ρίγγας, Δικηγόρος Ἀθηνῶν καὶ Νομικός Σύμβουλος τοῦ Δήμου Ἀθηναίων.

Τὴν νεκρόσιμον ἀκολουθίαν τοῦ συμπατριώτου Δικηγόρου παρηκολούθησαν πολλοὶ συγγενεῖς του ἐκ Παραμυθίας καὶ Ἀθηνῶν.

ΕΥΧΑΡΙΣΤΗΡΙΟΝ

Τὸ Ἐκκλησιαστικὸν Συμβούλιον Κρυόβρυσης —Ἠγουμενίτσης αἰσθάνεται ὑποχρέωσιν ὅπως καὶ δημοσίᾳ ἐκφράσῃ τὰς εὐχαριστίας του πρὸς τὸν κ. Σωτήριον Ἀναστασίου τοῦ Μιχαὴλ, κάτοικον Γραικοχωρίου, διὰ τὴν ἐκ δραχμῶν 500 δωρεάν του, ὑπὲρ τοῦ Ἱεροῦ Ναοῦ «Ἁγίας Ἀθανασίας» τῆς Κοινότητός μας.

Τὸ Ἐκκλησ. Συμβούλιον
Ὁ Πρόεδρος
ΗΛ. ΜΠΑΛΑΜΑΤΣΙΑΣ
Ἱερεὺς
Τὰ Μέλη
ΒΑΣ. ΙΩΑΝΝΟΥ
ΠΑΝΤΕΛΗΣ ΜΑΡΚΟΥ

ΠΡΟΑΓΩΓΑΙ

Οἱ γεωπόνοι κ.κ. Εὐθύμιος Κρημνιώτης, Β. Ἰωάγος καὶ Ἀνδρ. Κιασκάνης προήχθησαν εἰς τὸν βαθμὸν τοῦ Τμηματάρχου Β' τάξεως.

ΚΥΝΗΓΕΤΙΚΟΣ ΣΥΛΛΟΓΟΣ ΗΓΟΥΜΕΝΙΤΣΗΣ
Ἀριθμ. Πρωτ. 21

ΠΡΟΣΚΛΗΣΙΣ

Καλοῦνται οἱ ἐνδιαφερόμενοι καὶ ἐπιθυμοῦντες νὰ διορισθῶσιν θηροφύλακες τῆς περιφερείας Ἐπαρχίας Θυαμιδος καὶ Μαργαριτίου ὅπως ὑποβάλωσιν εἰς τὸν ἡμέτερον Κυνηγετικὸν Σύλλογον Ἠγουμενίτσης αἰτήσεις μετὰ τῶν ἀπαιτουμένων δικαιολογητικῶν μέχρι τῆς 15 Ἰουνίου 1966.

Ὁ διορισμὸς τούτων θὲλει γίνῃ παρὰ τῆς Νομαρχίας Θεσπρωτίας καὶ ἔσεται μόνιμος.

Διὰ πᾶσαν πληροφορίαν οἱ ἐνδιαφερόμενοι δύνανται νὰ ἀπευθύνωνται καθ' ἑκάστην εἰς τὰ ἐνταῦθα Γραφεῖα τοῦ Συλλόγου.

Ἐν Ἠγουμενίτσῃ τῇ 31 Μαΐου 1966.
Ὁ Πρόεδρος τοῦ Συλλόγου
Ν. ΜΙΧΟΠΟΥΛΟΣ

ΒΑΣΙΛ. ΤΗΣ ΕΛΛΑΔΟΣ
ΝΟΜΟΣ ΘΕΣΠΡΩΤΙΑΣ
ΚΟΙΝΟΤΗΣ ΑΓ. ΒΛΑΣΙΟΥ
Ἀριθ. Πρωτ. 355.

ΕΚΦΡΑΣΙΣ ΕΥΧΑΡΙΣΤΙΩΝ

Ἐκφράζω διὰ τῆς παρούσης μου τὰ συναισθήματα τῶν κατοίκων τῆς Κοινότητός μου, αἰσθάνομαι τὴν ἱερὰν ὑποχρέωσιν ὅπως καὶ δημοσίως ἐκφράσω τὰς εὐχαριστίας μου προς τὸν ἀκούραστον καὶ ἄξιον ἀγροτικὸν διανομέα κ. Σωτήριον Γάτζον τοῦ Ἠλίου, ὁ ὁποῖος ἀπὸ τῆς τοποθετήσεώς του εἰς πὴν περιφέρειά μας μέχρι καὶ σήμερον ἐκτελεῖ τὴν διεκπεραίωσιν τῆς ἀλληλογραφίας κατὰ ὑποδειγματικὸν τρόπον, ἐνίοτε δὲ καὶ ὑπὸ τὰς πλέον δυσμενεῖς συνθήκας. Σήμερον δὲ πού λόγῳ τῆς μεταναστεύσεως, ἡ Κοινότης μας δέχεται πλῆθος ἐπισπολῶν καὶ ἐμβασμάτων ἄτινα ἄνευ οὐδεμιᾶς καθυστερήσεως δίδονται στοὺς δικαιούχους καταφαίνεται ἡ ἀξία τοῦ μεγάλου ἔργου ποὺ οὗτος ἐπιτελεῖ.

Τοιοῦτοι ὑπάλληλοι τιμοῦν τὸν κλάδον τους καὶ εἶναι ἄξιοι συγχαρητηρίων.

Ἐν Ἁγίῳ Βλασίῳ τῇ 20—5—1966.

Ὁ Πρόεδρος τῆς Κοινότητος
Ἁγίου Βλασίου
ΘΩΜΑΣ Κ. ΔΗΜΟΣ

ΕΥΧΑΡΙΣΤΗΡΙΟΝ

Αἰσθανόμεθα καθῆκον καὶ ὑποχρέωσιν ὅπως καὶ δημοσίᾳ εὐχαριστήσωμεν τὴν Ὑπηρεσίαν Ἐγγείων Βελτιώσεων Θεσπρωτίας καὶ προσωπικῶς τὸν ἀκούραστον καὶ ἀεικίνητον Προϊστάμενον αὐτῆς κ. Βάϊον Βαμιώτην διὰ τὰς συνεχεῖς, συνπόνους καὶ δραστηρίους προσπαθείας του, ἃς μέχρι τοῦδε κατέβαλε, διὰ τὴν ἱκανοποίησιν τῶν καλ)τικῶν ἐκχερσωτικῶν κὶαι ἐκθαμνωτικῶν ἀναγκῶν τῆς τε Κοινότητος καὶ τῶν ἀγροτῶν κατοίκων αὐτῆς διὰ τῆς ἀποστολῆς τῶν ἀναγκαιούντων μηχανικῶν μέσων μὲ βεβαίαν πρόβλεψιν καλ)γείας σημαντικῶν ἐκτάσεων γονίμου γῆς διὰ τὴν βελτίωσιν τοῦ βιοτικοῦ ἐπιπέδου τῶν κατοίκων Κεστρίνης.

Εἰς τοιούτους ἐργατικοὺς καὶ δραστηρίους ὑπαλλήλους ὑπηρετοῦντας μὲ πάθος τὴν ἀγροτικὴν ἰδέαν ἀξίζουν πράγματι εἰλικρινῆ συγχαρητήρια.

Κεστρίνη τῇ 1—6—1966

Τὸ Κοινοτικὸν Συμβούλιον
Ὁ Πρόεδρος
Κ. ΓΚΙΚΑΣ
Ὁ Ἀντ)δρος
Γ. Κ. ΣΤΕΡΓΙΟΥ
Τὰ Μέλη
Κ. ΚΙΑΛΙΑΜΟΥΡΗΣ
Σ. ΚΟΛΙΟΜΙΧΟΣ
Κ. ΚΩΤΣΙΟΣ
Ὁ Γραμματεὺς
ΔΗΜ. ΚΙΤΣΙΛΗΣ

Η ΝΕΑ ΔΙΟΙΚΗΣΙΣ ΤΟΥ 21 ΚΤΕΛ ΘΕΣΠΡΩΤΙΑΣ

Ἡ νέα σύνθεσις τῆς Διοικήσεως τοῦ 21ου ΚΤΕΛ τοῦ Νομοῦ μας ἔχει ὡς ἀκολούθως:

Πρόεδρος 21ου ΚΤΕΛ: Σπῦρος Εὐστρατίου. Σύμβουλοι 21ου ΚΤΕΛ: α) Εὐάγγελος Τσίγγος, β) Δημήτριος Πάκος, γ) Σωτήριος Βλαχος, δ) Σπῦρος Κοτσάφτης.

ΠΝΙΓΜΟΣ ΜΑΘΗΤΟΥ

Ὁ τραγικὸς πνιγμὸς τοῦ μαθητοῦ Νικολάου Ντούλα ἐτῶν 19 ἐκ Φαναρίου Καρδίτσης, κρατεῖ ἀκόμη εἰς συγκίνησιν τὴν κοινωνίαν τῆς πόλεώς μας.

Ὁ ἀτυχὴς Ντούλας μὴ γνωρίζων κολύμβησιν ἐπνίγη εἰς τὴν ἐμπροσθεν τῆς οἰκίας τοῦ κ. Μοναστηριώτη παραθαλασσίαν περιοχήν.

ΔΗΜΟΚΡΑΤΙΚΗ ΑΝΤΙΣΤΑΣΙΣ ΕΙΣ ΤΟ ΠΡΑΞΙΚΟΠΗΜΑ

ΣΥΝΕΧΕΙΑ »»»——→

»»»——→ Ἐκ τῆς 1ης σελίδος

Τὰ ἐσωτερικά μας θέματα, ἡ πολιτική μας ζωὴ εἶναι ἀποκλειστικὰ δικό μας θέμα—εἶναι θέμα ἀποκλειστικὰ ἑλληνικό. Καὶ δὲν ἐπιθυμοῦμε ὁποιαδήποτε ἀνάμιξι.

ΑΙ ΘΕΣΕΙΣ ΤΗΣ Ε.Κ.

Αὐτὲς εἶναι αἱ θέσεις τῆς Ἑνώσεως Κέντρου. Καὶ εἶναι ἀμετάκλητες. Στὸν ψίθυρο, ἐπομένως, ὅτι, γιὰ νὰ γίνουμε κόμμα Ἐξουσίας πρέπει νὰ ἀλλάξουμε τὶς «τάσεις» μας, νὰ γίνουμε περισσότερο μετριοπαθεῖς, δίνουμε τὴν ἀπάντησι: Δὲν ἐπιθυμοῦμε νὰ εἴμαστε τοποτηρηταὶ οἱουδήποτε «κηδεμόνος». Δὲν δεχόμεθα ὅτι ὁ Λαὸς ἐξουσιάζει «ὑπὸ δρους». Διότι αὐτὸ ἀκριβῶς εἶναι τὸ ἐπίμαχο θέμα. Ἐὰν ἡ ὄχι στὴν Ἑλλάδα θὰ κυβερνῆσῃ ὁ Λαός. Καὶ σὰν γνήσιοι φορεῖς τῆς λαϊκῆς θελήσεως, θέτομε σὰν πρῶτο καὶ βασικό μας στόχο τὴν λαϊκὴ κυριαρχία: Στὴν Ἑλλάδα κυβερνᾶ ὁ Λαός.

Ἡ Ἕνωσις Κέντρου, ἀπηλλαγμένη ἀπὸ τὴν Πέμπτη Φάλαγγα, μὲ τὴν δημιουργικὴ ἐμπνευσμένη ἡγεσία τοῦ Γεωργίου Παπανδρέου, μὲ ὀργάνωσι ποὺ μέρα μὲ τὴ μέρα γίνεται πιὸ σύγχρονη, πιὸ δημοκρατική, μὲ πρόγραμμα ποὺ ἀνταποκρίνεται στοὺς πόθους τοῦ Λαοῦ καὶ στὶς πεχνικὲς δυνατότητες τῆς χώρας, θὰ δώσῃ τὴν μάχη γιὰ τὴν λαϊκὴ κυριαρχία. Καί, μετὰ τὴν νίκη, θὰ πραγματοποιήσῃ τὴν μεγάλη εἰρηνικὴ ἐπανάστασι, ποὺ θὰ ὁδηγήσῃ σὲ μιὰ νέα Ἑλλάδα —μιὰ Ἑλλάδα δημοκρατική, προοδευτικὴ καὶ ὑπερήφανη.

Α. Γ. ΠΑΠΑΝΔΡΕΟΥ»

Ὁ δρόμος Σουλίου

Εἰς ἄλλην στήλην περιγράφοντες τὰς ἑορτὰς τοῦ Σουλίου ἀναφερόμεθα καὶ εἰς τὸν δρόμον πρὸς τὸ Σούλι, ἡ καλὴ κατάστασις τοῦ ὁποίου ἐπέτρεψε ἐφέτος ἰδιαιτέρως εἰς πλῆθος προσκυνητὰς νὰ μεταβοῦν ἐπὶ τόπου διὰ νὰ παρακολουθήσουν τὴν ἐπέτειον τοῦ ὁλοκαυτώματος τοῦ Καλογήρου Σαμουήλ.

Ἐπ' εὐκαιρίᾳ σημειοῦμεν τὸ ἐπιδειχθέν λίαν ἐπαινετὸν ἐνδιαφέρον τοῦ μηχανικοῦ τῆς Νομαρχιακῆς Ὑπηρεσίας Θεσπρωτίας κ. Τάσιου Παλγεμέζη ὅστις ἠργάσθη ἀόκνως ὡς ἐπιβλέπον εἰς τρόπον ὥστε ἐντὸς