ΤΙΜΗ ΦΥΛΛΟΥ ΔΡΧ. 1

ΤΕΤΡΑΣΕΛΙΔΟΣ

ΑΘΗΝΑΙ ΕΤΟΣ Ι- ΑΡ. 10-298

ΔΙΕΥΘΥΝΤΗΣ
ΣΤΕΦ. Ι. ΠΕΣΜΑΖΟΓΛΟΥ
(Στοά Πεσμαζόγλου)

ΓΡΑΦΕΙΑ
Στοά Πεσμαζόγλου. Τηλέφωνον 22711

ΟΡΟΙ ΣΥΝΔΡΟΜΩΝ

ΕΣΩΤΕΡΙΚΟΥ		ΕΞΩΤΕΡΙΚΟΥ	
Ἐτησία	Δρ. 380	Ἐτησία	Δολλ. 10
Ἑξάμηνος	» 200	Ἀμερικῆς	» 15
Τρίμηνος	» 100	Γερμανίας	Μ. 50

Η ΠΡΩΪΑ

ΙΣΤΟΡΙΑ Δ. ΤΟΜΟΣ 11 ΕΞΑΠΣΗΦΡΙΟΥ

ΠΑΡΑΣΚΕΥΗ
30
ΑΥΓΟΥΣΤΟΥ 1935

Ἀνατολὴ ἡλίου 5.55΄.—Δύσ. 6.55΄
Ἀλεξάνδρου, Ἰωάνου, Παύλου

Ο ΚΑΙΡΟΣ
Θερμοκρασία: μεγ. 33.6, ἐλ. 19.
Ὑγρ. ὁλ.—μετρ. Ἄνεμοι ἀσθεν.—
μέτρ. Θάλασσα σχεδὸν γαληνιαία.
ΒΑΡΟΜΕΤΡΟΝ: 757.6.

ΑΙ ΕΚΝΟΜΟΙ ΕΝΕΡΓΕΙΑΙ

Πρὸς ἐξαναγκασμὸν τῆς κυβερνήσεως ὅπως υἱοθετήσῃ τρόπον λύσεως τοῦ πολιτειακοῦ ἀντίθετον τοῦ νομίμως προδιαγραφέντος, περιάγονται παρ' ἀξιωματικῶν πρωτόκολλα πρὸς ὑπογραφήν. Τοιαύτη εἶνε ἡ φιλοξενηθεῖσα χθὲς εἰς δημοσιογραφικὰς στήλας πληροφορία, συνοδευομένη καὶ παρὰ τῆς μνείας ὅτι μετεδόθη ἐγγράφως, παρ' ἀνωτέρων ἐν ἐνεργείᾳ ἀξιωματικῶν, δυναμένων ὡς ἐκ τῆς θέσεώς των νὰ ἔχουν ἄμεσον γνῶσιν τῶν διατρεχόντων. Ἀλλ' ἡ πληροφορία αὕτη διαψευσθεῖσα αὐθημερὸν δι' ἡμιεπισήμου ἀνακοινώσεως, εἶνε ἄρά γε ἀπολύτως ἀνακριβὴς, ὡς τονίζεται διὰ τῆς ἐν λόγῳ ἀνακοινώσεως; Δὲν θέλομεν οὔτε τὴν ἀξιοπιστίαν τῆς δημοσιευσάσης τὴν εἴδησιν ἐφημερίδος νὰ θέσωμεν ἐν ἀμφιβόλῳ, οὔτε νὰ ἐπιδείξωμεν δυσπιστίαν πρὸς τὴν ἐπακολουθήσασαν ἡμιεπίσημον διάψευσιν. Ἀλλ' εἶνε γνωστὸν ὅτι καπνὸς ἄνευ πυρᾶς δὲν ἀναδίδεται, εἶνε δὲ γνωστὸν ἐπίσης ὅτι ἡ παράστασις τῶν πραγματικῶν γεγονότων πολλάκις συμβαίνει νὰ στερῆται ἀντικειμενικότητος, ἐκτὸς δὲ τούτου εἶνε προφανὲς ὅτι ἡ δημοσιευθεῖσα ἡμιεπίσημος διάψευσις, καλῇ ἀναντιρρήτως, ἠδύνατο νὰ εἶνε πολὺ θετικωτέρα καὶ πολὺ πλέον ἱκανοποιητική.

Δὲν προτιθέμεθα ἤδη νὰ ἐξετάσωμεν κατ' οὐσίαν τὸ ζήτημα καὶ νὰ ἐξακριβώσωμεν ἂν πρόκειται ὄντως περὶ ὑπογραφῆς πρωτοκόλλων περιαγομένων παρ' ἀξιωματικῶν καὶ μάλιστα κατ' ἐπιταγὴν, ὡς ἀναφέρει ἡ δημοσιευθεῖσα πληροφορία, ἢ πρόκειται μόνον περὶ ἀναφορᾶς τῶν ὑπηρετούντων εἰς τὰ συντάγματα ἀξιωματικῶν, ἀναφορᾶς γενομένης κατ' ἄτομον καὶ ἱεραρχικῶς, πρὸς τὰς διοικήσεις τῶν συνταγμάτων. Θέλομεν ἁπλῶς νὰ τονίσωμεν ὅτι εἴτε ἐγγραφοι, εἴτε προφορικαὶ εἶνε αἱ ἐν λόγῳ κινήσεις τῶν ἀξιωματικῶν, προφανῶς διαφεύγουν τῶν αὐστηρῶν ὁρίων τῆς πειθαρχίας. Τοῦτο ἄλλως τε προκύπτει καὶ ἐξ αὐτῆς τῆς ἡμιεπισήμου ἀνακοινώσεως, ἡ ὁποία ἀναφέρει ὅτι αἱ διοικήσεις τῶν συνταγμάτων ἐγχαρακτήρισαν ὡς ἀντικανονικὰς τὰς λαβούσας χώραν ἀναφορὰς τῶν ἀξιωματικῶν.

Εἶνε θλιβερὸν πάντοτε ἐν τοιοῦτον γεγονὸς, ἀξιοκατάκριτον, ἐπιβλαβὲς ἀπὸ πάσης ἀπόψεως. Διότι θὰ ἠδύνατο νὰ νομισθῇ ὅτι καὶ ἐπὶ τῶν ἡμερῶν μας ἀκμάζει ὁ παραγοντισμός, ὅπως ἤκμαζεν ἐπὶ τῶν ἡμερῶν τῆς βενιζελικῆς διοικήσεως, διότι θὰ ἠδύνατο νὰ πιστευθῇ ὅτι οἱ ἀξιωματικοὶ, ἀπομακρυνόμενοι τοῦ ἔργου των, προδικάζουν τὴν ἐκδήλωσιν τῆς λαϊκῆς θελήσεως, διότι θὰ ἠδύνατο νὰ διαλαληθῇ παρὰ τῶν ὀργάνων τῆς ἀντιπάλου παρατάξεως ὅτι τὸ στρατιωτικὸν στοιχεῖον προτίθεται νὰ ἀσκήσῃ πίεσιν πρὸς τοιαύτην ἢ τοιαύτην λύσιν τοῦ πολιτειακοῦ, διότι θὰ παρείχοντο οὕτω βάσεις πρὸς ἐκμετάλλευσιν εἰς τοὺς ἀντιπάλους, πρὸς δημαγωγίαν, πρὸς συκοφαντίαν καὶ πρόκλησιν διαταραχῆς.

Ἐπὶ τῶν ἡμερῶν τῆς βενιζελικῆς διοικήσεως, ὁ παραγοντισμὸς διέπραττεν ἀναμφιβόλως πολλὰ τὰ ἀθέμιτα, ἀλλ' ἡ διοίκησις ἐκείνων ἦτο ἐπαναστατικὴ καὶ διεπνέετο καθ' ὅλα ὑπὸ πνεύματος ἐπαναστατικοῦ καὶ ἀντιλαϊκοῦ. Διὰ νὰ μεταβάλωμεν ἑκτὸς ἄλλων καὶ τὴν κατάστασιν ταύτην καὶ νὰ ἐπιφέρωμεν τὴν ἀπαιτουμένην προσαρμογὴν τοῦ καθεστῶτος πρὸς τὴν ἐπιβαλλομένην νομιμότητα, ἐλάβομεν τὴν λαϊκὴν ἐντολήν. Διὰ νὰ μεταχειρισθῶμεν ἄλλας, τελείως διαφορετικὰς μεθόδους καὶ νὰ ἐπιφέρωμεν τὴν ἐπικράτησιν ἄλλου πνεύματος καὶ ἄλλου ρυθμοῦ, ἐκλήθημεν παρὰ τοῦ λαοῦ ὅπως διαδεχθῶμεν τὸ καταρριφθὲν βενιζελικὸν σύστημα. Ὀφείλομεν ἄρα νὰ παραμείνωμεν πιστοὶ, αὐστηρῶς καὶ ἀπαρεγκλίτως πιστοὶ, πρὸς τὰς ἀρχάς μας, πρὸς τὸ πρόγραμμά μας, πρὸς τὴν θέλησιν τοῦ λαοῦ, τοῦ καταρρίψαντος τὸ βενιζελικὸν σύστημα. Καὶ θὰ διακαιούμεθα νὰ καυχώμεθα ὅτι πηροῦμεν ἐπακριβῶς τὴν προδιαγραφεῖσαν πορείαν μας, μόνον ὅταν οὐδὲ σκιὰ ἀμφιβολίας, οὐδ' ἴχνος ὑποψίας δύναται νὰ ὑπάρξῃ ὡς πρὸς τὴν ἀπόλυτον νομιμότητα τῶν ἐνεργειῶν μας, ἐν παντὶ κλάδῳ, εἰς πᾶν ζήτημα, εἰς πᾶσαν περίστασιν. Πολὺ δὲ περισσότερον τώρα, ὅτε τὸ ζήτημα εἶνε τὸ θεμελιωδέστερον πάντων καὶ ἡ περίστασις κατ' ἔξοχὴν κρίσιμος.

Εἶνε δὲ ὄντως κατ' ἔξοχὴν κρίσιμος ἡ περίστασις, κατὰ φύσιν ἐνέχουσα τὰ στοιχεῖα τῆς ἀνωμαλίας. Διότι δὲν δύναται νὰ εἶνε ἀπολύτως ὁμαλὴ καὶ ἀπολύτως γαληνιαία ἡ περίοδος πρὸ τῆς διεξαγωγῆς τοῦ δημοψηφίσματος. Διότι δὲν πρόκειται διὰ τοῦ δημοψηφίσματος τούτου νὰ κριθῇ τι τὸ ἐπουσιῶδες ἢ τὸ προσωρινόν. Πρόκειται μετ' ὀλίγον ν' ἀποφασισθῇ ἡ λύσις τοῦ σοβαρωτέρου τῶν ζητημάτων, τὰ ὁποῖα δύνανται ν' ἀπασχολήσουν ἓν ἔθνος. Πρόκειται ἐνδεχομένως νὰ μεταβληθῇ τὸ θεμέλιον τοῦ ὅλου οἰκοδομήματος, ἡ βάσις τοῦ πολιτειακοῦ καθεστῶτος τῆς χώρας. Ἀλλὰ τὴν ἐκ τῆς φύσεως αὐτῆς τῶν πραγμάτων προκύπτουσαν ἀνωμαλίαν, εἶνε προφανὲς ὅτι ὀφείλομεν νὰ καταστήσωμεν ὅσον τὸ δυνατὸν ὀλιγώτερον αἰσθητὴν, ὀλιγώτερον ὀξεῖαν, ὀλιγώτερον κινδυνώδη. Πρέπει νὰ καταστήσωμεν ἀτελεσφόρητον τὴν ἐπίδρασιν τῶν παθῶν καὶ ματαίας τὰς κομματικὰς ἐκδηλώσεις. Καὶ πρὸς τοῦτο πρέπει νὰ συνενώσωμεν τὰς προσπαθείας μας πάντες, κυβερνῶντες καὶ κυβερνώμενοι, στρατιωτικοὶ καὶ πολῖται, φιλοβασιλικοὶ καὶ δημοκράται. Ἀλλοίμονον εἰς τὴν χώραν ἂν ἀφεθῶσιν ἀνοικτοὶ ὅλοι οἱ ἀσκοὶ τοῦ Αἰόλου καὶ ἂν ἐξορμήσῃ ἀχαλίνωτος ἡ θύελλα τῶν παθῶν. Δὲν θέλει ἀπομείνει τίποτε ὄρθιον, τίποτε σταθερὸν, τίποτε νόμιμον.

Κυβερνῶντες καὶ κυβερνώμενοι ὀφείλομεν πίστιν καὶ ὑπακοὴν εἰς τὰς ληφθείσας ἀποφάσεις. Ἂς μὴ διστάσῃ οὐδ' ἐπὶ στιγμὴν ἡ κυβέρνησις νὰ πατάξῃ πᾶσαν ἔκνομον ἀπόπειραν, ἔστω καὶ ἐν ὑποτυπώδει καταστάσει εὑρισκομένην; εἰς οἱανδήποτε παράταξιν καὶ ἂν ἤθελεν ἐκδηλωθῇ ἡ ἀπόπειρα αὕτη. Διότι εἶνε προφανὲς ὅτι ἐφαρμόζουσα τὰς ἐκ τῶν νόμων ἐπιβαλλομένας κυρώσεις, δὲν πρόκειται νὰ προκαλέσῃ τὴν ἀποδοκιμασίαν οὐδενὸς τιμίου Ἕλληνος. Τιμωροῦσα τὰς ἐκ τῆς δημοκρατικῆς παρατάξεως προερχομένας τυχὸν ἐκνόμους ἀποπείρας, βεβαίως δὲν δύναται οὐδ' ἐπὶ στιγμὴν νὰ θεωρηθῇ ὅτι καθάπτεται τῆς ἰδεολογίας τῶν δημοκρατικῶν. Καὶ ἐπιβάλλουσα τὸν σεβασμὸν τοῦ νόμου εἰς περιπτωσὶν ἀναλόγων ἐκδηλώσεων ἀπὸ μέρους τῶν φιλοβασιλικῶν, βεβαίως δὲν δύναται οὐδ' ἐπὶ στιγμὴν νὰ θεωρηθῇ ὅτι θίγει τὴν ἰδέαν τῆς βασιλείας.

Μέχρι τοῦ δημοψηφίσματος καὶ μέχρι τῆς πραγματοποιήσεως τῶν ληφθησομένων ἀποφάσεων, ὀφείλει νὰ εἶνε σεβαστὸν δι' ἅπαντας τὸ καθεστῶς, ἀπολύτως σεβαστόν. Δὲν πρέπει οὐδ' ἐπὶ στιγμὴν νὰ παρασταθῇ ὡς θιγόμενον ὁπωσδήποτε τὸ γόητρον τοῦ Κράτους καὶ τὸ κῦρος τοῦ νόμου. Καὶ εἰς τοῦτο ὀφείλουν νὰ τείνουν συνηνωμέναι αἱ προσπάθειαι πάντων, κυβερνώντων καὶ κυβερνωμένων, πολιτικῶν καὶ στρατιωτικῶν, δημοκρατικῶν καὶ βασιλοφρόνων.

Ἡ Ἰταλία ἀσφυκτιᾷ

Ὁ πραγματικὸς σκοπὸς τῶν Ἰταλικῶν γυμνασίων

Ὁ κ Μουσσολίνι

εἰς τὸ μέτωπον

ΡΩΜΗ, Αὔγουστος.— Εἰς τέσσαρα διάφορα σημεῖα τῆς Ἰταλίας γίνονται αὐτὴν τὴν στιγμὴν κεχωρισμένα πολεμικὰ γυμνάσια : εἰς τὸ Οὐντὶν βορειοανατολικῶς, εἰς τὸ Μπέργκαμο βορειοδυτικῶς, εἰς τὴν Νεάπολιν καὶ εἰς τὴν δίοδον τοῦ Μπρέννερ.

Τὰ τελευταῖα, εἶνε τὰ σπουδαιότερα ὅλων.

Ὁ Ντοῦτσε ἔχει λάβει τὴν ἀπόφασιν νὰ δείξῃ εἰς τὴν Εὐρώπην ὅτι, παρὰ τὴν ἀπουσίαν ἰσχυρῶν τμημάτων εἰς τὴν Ἀνατολικὴν Ἀφρικὴν, εἶνε εἰς θέσιν νὰ ὑπερασπίσῃ τὰ σύνορά του ἀποτελεσματικῶς.

Τὰ βόρεια σύνορα ἐνδιαφέρουν ἰδιαιτέρως τοὺς Ἰταλοὺς, διότι εἰς ἐκ τῶν κυριωτέρων λόγων, οἱ ὁποῖοι ἤγαγον τὴν Ἰταλίαν εἰς τὸν πόλεμον ἦτο ἡ κατάργησις στρατηγικῶς ἀνυπερασπίστων συνόρων. κατὰ μῆκος τῶν ὁποίων οἱ Αὐστριακοὶ παρετήρουν ἀπὸ τοῦ ὕψους τῶν ὀρέων των τοὺς Ἰταλοὺς εἰς τὰς πεδιάδας τῆς Λομβαρδίας καὶ τῆς Βενετίας. Ἐπὶ πλέον ὁ ἀληθὴς κίνδυνος εἶνε δυνατὸν νὰ ἐπέλθῃ ἐκ βορρᾶ.

Ἡ δίοδος τοῦ Μπρέννερ ἀποτελεῖ τὴν κλεῖδα τῶν συνόρων αὐτῶν. Ὁ κ. Μουσσολίνι ἐδήλωσε κάποτε ὅτι «ἡ Ἰταλία μὲ τοὺς ζῶντας καὶ μὲ τοὺς νεκροὺς της ἵσταται ὀρθὴα εἰς τὸ Μπρέννερ». Ἡ μεγάλη αὐτὴ συγκέντρωσις ἐκπληρώνει τὸ ὑπερῆφανον καύχημά του.

Ἡ γενικὴ ἰδέα τῶν γυμνασίων εἶνε ρεαλιστική. Μία Ἐρυθρὰ Στρατιὰ διῆλθε τὸ Μπρέννερ καὶ κινεῖται πρὸς νότον, πρὸς τὸν ποταμὸν Ἀδίγην. Αἱ Κυαναῖαι δυνάμεις ἠναγκάσθησαν νὰ ὑποχωρήσουν, ἀλλ' ἡ ἀντίστασίς των γίνεται ὁλονὲν ἐντατικωτέρα, ἐφ' ὅσον καταφθάνουν ἐνισχύσεις καὶ τὸ μέτωπον σταθεροποιεῖται προσκαίρως ἀνατολικῶς καὶ δυτικῶς τοῦ Ἀδίγη, 15 μίλια βορείως τοῦ Τρέντο.

Αἱ δύο δυνάμεις εὑρίσκονται ἐν ἐπαφῇ κατὰ μῆκος ὅλων τῶν συνόρων (50 χιλιόμετρα), μολονότι ἀποτελοῦν σκελετώδη μόνον σχηματισμόν. Τὸ πραγματικὸν μέτωπον εἶνε περίπου 30 χιλιόμετρα. Ἡ Κυανῆ δύναμις μὲ τὴν προσθήκην νέων καὶ κινητῶν σχηματισμῶν ἦτο ἐτοίμη νὰ διασπάσῃ τὴν Ἐρυθρὰν γραμμὴν δι' ἀντεπιθέσεως, ἵνα ἀποκόψῃ τὴν

(Συνέχεια εἰς τὴν 3ην σελίδα),

Ἔξω τῆς πολιτικῆς

Σειρὰ χρησίμων ἔργων εἰς τὴν Ἤπειρον

Μικραὶ δαπάναι

διὰ μεγάλα ἔργα

Ἡ Ἤπειρος, ἂν καὶ εἶνε ἡ γενέτειρα τῶν περισσοτέρων καὶ μεγαλυτέρων ἐκ τῶν ἐθνικῶν εὐεργετῶν, ἐλαχίστης ἔτυχε προσοχῆς ἐκ μέρους τῶν ἐκάστοτε κυβερνήσεων. Τὸ ὀρεινὸν τοῦ ἐδάφους της ἠνάγκαζε τοὺς Ἠπειρώτας νὰ ἐκπατρίζωνται κυρίως πρὸς τὰ γειτονικὰ κράτη τῆς Βαλκανικῆς ἢ πρὸς τὴν Ἀνατολὴν, χωρὶς ὅμως νὰ λησμονοῦν ποτὲ καὶ τὴν πατρίδα των. Ἰδιαιτέρως τιμητικὸν διὰ τοὺς Ἠπειρώτας εἶνε ὅτι ὑπῆρξαν καὶ ἐξακολουθοῦν πάντοτε νὰ εἶνε ὄχι τοπικισταί, ἀλλὰ Ἕλληνες φιλοπάτριδες. Τρανὴν ἀπόδειξιν τούτου ἀποτελεῖ τὸ γεγονὸς, ὅτι οἱ διὰ τῶν μόχθων καὶ τῆς συνεχοῦς ἐργασίας των ἀποκτήσαντες περιουσίας εἰς τὸ ἐξωτερικὸν Ἠπειρῶται, ἐσκέφθησαν πρῶτον τὴν Ἑλλάδα γενικῶς καὶ κατόπιν τὴν ἰδιαιτέραν πατρίδα των. Ἀτυχῶς, ἡ τελευταία ἐξέλιξις τῆς διεθνοῦς οἰκονομικῆς καταστάσεως καὶ ἡ ἐπακολουθήσασα κρίσις, εἶχε μεταξὺ τῶν ἄλλων θλιβερῶν ἀποτελεσμάτων καὶ τὸν ἀποκλεισμὸν τοῦ μοναδικοῦ σχεδὸν πόρου διὰ τοὺς Ἠπειρώτας, τῆς μεταναστεύσεως.

Οἱ φίλεργοι καὶ φιλότιμοι κάτοικοι τῆς Ἠπείρου, ἠναγκασμένοι τώρα νὰ ζήσουν εἰς τὸν τόπον των, ἐπεδόθησαν μὲ ἐξαιρετικὸν ζῆλον εἰς τὴν καλλιέργειαν τῆς ὀλίγης γῆς ποὺ ὑπάρχει μεταξὺ τῶν συνεχῶν ὀροσειρῶν τῆς Ἠπείρου. Ἡ κρατικὴ ἐν τούτοις ἐγκατάλειψις ἀφ' ἑνὸς καὶ τὸ ἄγονον τοῦ ἐδάφους ἀφ' ἑτέρου, καθιστῶν τὰς προσπαθείας τῶν ἀγροτῶν τῆς Ἠπείρου ἐλάχιστα ἀποδοτικάς.

Δὲν ἀποτελεῖ ἀσφαλῶς ὑπερβολὴν ἂν εἴπωμεν, ὅτι ἀπὸ τῆς ἀνόδου τοῦ Λαϊκοῦ κόμματος εἰς τὴν ἀρχὴν, ἡ Ἤπειρος ἤρχισε νὰ γνωρίζῃ τὸ Κράτος ὡς προστάτην καὶ βοηθὸν τῶν φιλοπόνων κατοίκων της.

Ἡ ἀνάθεσις τῆς Γενικῆς Διοικήσεως Ἠπείρου εἰς τὸν κ. Λ. Τσιόκον, ἐκ τῶν ἀρίστων πολιτευτῶν τοῦ διαμερίσματος τούτου, ὑπῆρξεν ἀναμφισβητήτως μεγίστη ἐπιτυχία τῆς κυβερνήσεως Τσαλδάρη. Ὁ κ. Τσιόκος, γέννημα καὶ θρέμμα τῆς Ἠπείρου, μελετήσας ἐπὶ μακρὸν τὰς ἀνάγκας τοῦ τόπου του, ἦτο ὁ καταλληλότατος διὰ τὴν θέσιν τοῦ Γενικοῦ Διοικητοῦ.

Τὸν κ. Τσιόκον, εὑρισκόμενον ἐνταῦθα ἀπό τινων ἡμερῶν, παρεκαλέσαμεν νὰ μᾶς ἀναπτύξῃ τὰς ἀνάγκας τῆς Ἠπείρου, ὡς καὶ τὸ πρόγραμμα διὰ τὴν ἱκανοποίησιν αὐτῶν.

«Αἱ ἀνάγκαι τῆς Ἠπείρου — μᾶς εἶπεν ὁ κ. Τσιόκος — εἶνε πολλαί, πλεῖσται, ἀφοῦ μέχρι τῆς ἀνόδου τοῦ Λαϊκοῦ κόμματος εἰς τὴν ἀρχὴν ὑπῆρξε τὸ πλέον παρημελημένον τμῆμα τῆς Ἑλλάδος. Πρώτη φροντὶς τῆς κυβερνήσεως ὑπῆρξεν ἡ διάθεσις ἑνὸς σεβαστοῦ κονδυλίου διὰ τὴν ὁδοποιΐαν. Οὕτω, εἰς τὸν ἐφετεινὸν προϋπολογισμὸν, ἀνεγράφησαν 187 ἑκατομμύρια δραχμῶν διὰ τὸν σκοπὸν τοῦτον, ἡ κυβερνητικὴ δὲ μέριμνα θὰ ἐξακολουθήσῃ ἡ αὐτὴ καὶ μεγαλυτέρα ἀκόμη ἐὰν τὰ δημόσια οἰκονομικὰ τὸ ἐπιτρέψουν».

Ἀλλὰ δὲν εἶνε μόνον αὐτό. Ὑπάρχουν εἰς τὴν Ἤπειρον ἕλη, τὰ ὁποῖα ἀποξηραινόμενα, θ' ἀποδώσουν ἀρίστην γῆν πρὸς καλλιέργειαν, ἐνῷ αἱ δαπάναι ποὺ θ' ἀπαιτηθοῦν, εἶνε σχετικῶς μικραί. Εἰς ἐκ τῶν λόγων τῆς ἐνταῦθα ἀφίξεως τοῦ κ. Τσιόκου εἶνε καὶ ἡ μέριμνα διὰ τὴν ἐκτέλεσιν τῶν ἔργων τούτων. Ἔγιναν ἐπανειλημμέναι συνεννοήσεις μὲ τὴν Ἀγροτικὴν Τράπεζαν, αἱ ὁποῖαι κατέληξαν εἰς λίαν γόνιμα ἀποτελέσματα. Οὕτω συνεφωνήθη ἵνα κατὰ τὰς ἀρχὰς τοῦ προσεχοῦς Ὀκτωβρίου, ὁ Διοικητὴς τῆς Ἀγροτικῆς κ. Λαμπρόπουλος, μεταβῇ αὐτοπροσώπως εἰς Ἤπειρον συνοδευόμενος ἀπὸ ὁλόκληρον τὸ τεχνικὸν ἐπιτελεῖον τῆς Τραπέζης. Ἐκεῖ, ὑπὸ τὴν καθοδήγησιν τοῦ Γενικοῦ Διοικητοῦ, θὰ ἐξετασθοῦν αἱ πλέον ἄμεσοι ἀνάγκαι καὶ θὰ γίνῃ ἀμέσως ἔναρξις τῶν ἔργων ἀφοῦ αἱ σχετικαὶ μελέται εἶνε ἤδη ἑτοιμαι.

Ὅπως μᾶς ἀνεκοίνωσεν ὁ Γενικὸς Διοικητὴς Ἠπείρου, τὰ ἔργα τῶν ὁποίων ἐλπίζει μετὰ βεβαιότητος ὅτι θὰ γίνῃ ἔναρξις ἐκτελέσεως ἐντὸς τοῦ ἔτους, εἶνε δύο. Τὸ πρῶτον εἶνε ἡ ἀποξήρανσις τοῦ Ἕλους Μαυρι, πλησίον τῆς Φιλιππιάδος. Ἡ σχετικὴ μελέτη, ἐκπονηθεῖσα ὑπὸ τῆς ὑπηρεσίας τοῦ ὑπουργείου Γεωργίας, προβλέπει ὅτι διὰ δαπάνης 11 ἑκατομμυρίων δραχμῶν θ' ἀποκαλυφθοῦν ἑπτὰ χιλιάδες στρέμματα γῆς, ἐνῷ συγχρόνως θ' ἀρδευθοῦν ἄλλαι τρεῖς χιλιάδες. Τὴν ἐκτέλεσιν τοῦ ἔργου τούτου θὰ χρηματοδοτήσῃ ἡ Ἀγροτικὴ Τράπεζα, εἰσπράττουσα κατόπιν τὸ ποσὸν τοῦτο διὰ ἐτησίων δόσεων ἀπὸ τὰς πέριξ τοῦ ἕλους κοινότητας, εἰς τὰς ὁποίας ἀνήκει τοῦτο.

(Συνέχεια εἰς τὴν 3ην σελίδα)

ΤΟ ΧΘΕΣΙΝΟΝ

ΘΛΙΒΕΡΟΝ ΑΓΓΕΛΜΑ

ΕΦΟΝΕΥΘΗ Η ΒΑΣΙΛΙΣΣΑ ΑΣΤΡΙΝΤ ΤΟΥ ΒΕΛΓΙΟΥ

ΘΥΜΑ ΑΥΤΟΚΙΝΗΤΙΣΤΙΚΟΥ ΔΥΣΤΥΧΗΜΑΤΟΣ

ΑΙ ΤΗΛΕΓΡΑΦΙΚΑΙ ΛΕΠΤΟΜΕΡΕΙΑΙ

Ἡ εὐρεῖα χθὲς τραγικὸν θάνατον εἰς Βελγίου Ἄστριντ εἰς μίαν φωτογραφίαν τὴν κατέστησε τόσον δημοφιλὴ εἰς τὸ Βέλγιον. Ἡ Βασίλισσα ἐφορεῖτο ἐνῷ ἐπαν Λαντσχέερε

Χθεσινὰ τηλεγραφήματα ἐκ Παρισίων ἀνήγγειλον τὴν τραγικὴν εἴδησιν τοῦ θανάτου τῆς βασιλίσσης Ἄστριντ τοῦ Βελγίου. Τὸ ἀτύχημα αὐτὸ εἶνε τὸ δεύτερον τὸ ὁποῖον, ἐντὸς ἑνὸς ἔτους, πλήττει τὴν βασιλικὴν οἰκογένειαν τοῦ Βελγίου καὶ ὁλόκληρον τὸν βελγικὸν λαόν. Πράγματι, ὡς θὰ ἐνθυμοῦνται οἱ ἀναγνῶσταί μας, τὸν Φεβρουάριον τοῦ 1934 ὁ βασιλεὺς Ἀλβέρτος τοῦ Βελγίου, ὁ «ἵππας

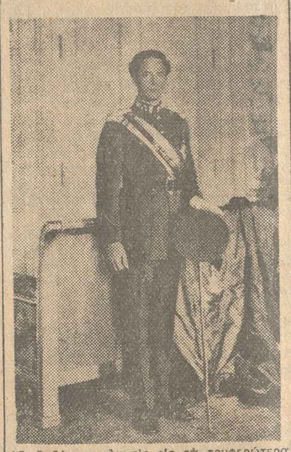

Ὁ βαθύτατα πληγεὶς εἰς τὰ τρυφερώτερα τῶν αἰσθημάτων του Βασιλεὺς τοῦ Βελγίου Λεοπόλδος Γ΄, ὅστις ὡδήγει τὸ τραγικὸν αὐτοκίνητον

Βασιλεὺς» τοῦ Μεγάλου Πολέμου, εὗρισκε τραγικὸν θάνατον ἀπὸ μίαν πτῶσιν ἐκ βράχου εἰς ὀρεινὴν ἐκδρομήν. Ὑπὸ ἀναλόγους συνθήκας ἐτελεύτησε χθὲς καὶ ἡ νύμφη του, σύζυγος τοῦ υἱοῦ του καὶ σημερινοῦ βασιλέως τοῦ Βελγίου Λεοπόλδου. Ἰδοὺ πῶς περιγράφουν τὸ τραγικὸν συμβὰν τὰ σχετικὰ τηλεγραφήματα:

«Ἀπὸ τινων ἡμερῶν εὑρίσκοντο εἰς τὴν Ἐλβετίαν πρὸς ἀνάπαυσιν ὁ βασιλεὺς τοῦ Βελγίου Λεοπόλδος καὶ ἡ βασίλισσα Ἄστριντ. Τὴν πρωΐαν χθὲς οἱ βασιλεῖς ἐξεκίνησαν ἀπὸ τὴν Λουκέρνην δι' ἐκδρομὴν κατὰ μῆκος τῶν ἀκτῶν τῆς λίμνης τῶν Τεσσάρων Καντονίων. Τὸ αὐτοκίνητον διηύθυνεν ὁ ἴδιος ὁ Βασιλεὺς πρὸς τὸ Κούσναχτ (εἰς τὴν βορείαν ἄκραν τῆς λίμνης), ὅτε αἰφνιδίως διὰ λόγους ἀγνώστους τοῦ ἐξέφυγεν ἡ διεύθυνσις τοῦ αὐτοκινήτου του, τὸ ὁποῖον ἀρχικῶς ἐκινδύνευσε νὰ κρημνισθῇ εἰς τὴν λίμνην καὶ ἐπειτα ἐρρίφθη ἐναντίον ἑνὸς δένδρου. Ἡ βασίλισσα, ἡ ὁποία ἐκάθητο ἐμπρὸς παρὰ τὸν βασιλέα,

Μία ἄλλη χαρακτηριστικὴ φωτογραφία τῆς Βασιλίσσης Ἄστριντ

ἐκτύπησεν εἰς τὴν κεφαλὴν καὶ ἔμεινε νεκρά. Ὁ βασιλεὺς Λεοπόλδος ἐτραυματίσθη ἐλαφρῶς εἰς τὴν κεφαλήν.

Οἱ ἐπιβάται ἄλλων διερχομένων αὐτοκινήτων ἔσπευσαν ἀμέσως εἰς βοήθειαν, ἀλλ' ἦτο πλέον ἀργὰ καὶ δὲν ἠδυνήθησαν παρὰ νὰ βοηθήσουν τὸν Βασιλέα μόνον.

Ὁ βασιλεὺς Λεοπόλδος, ὄχι τόσον λόγῳ τοῦ τραυματισμοῦ του, ὁ ὁποῖος ἦτο μᾶλλον ἐλαφρὸς, ὅσον λόγῳ τῆς μεγάλης του συγκινήσεως, ὅταν εἶδε τὴν σύζυγόν του θνήσκουσαν παρὰ τὸ πλευρόν του, περιέπεσε εἰς ἀφασίαν καὶ δὲν ἠδυνήθη νὰ ἀπαντήσῃ τίποτε εἰς τὰς ἐρωτήσεις τῶν προσδραμόντων ἀστυνομικῶν ὀργάνων. Ὁ Βασιλεὺς μετεφέρθη ἀμέσως εἰς τὴν ἐκεῖ πλησίον εὑρισκομένην βασιλικὴν ἔπαυλιν Λάγκβεῖδ, ὅπου δύο ἰατροὶ τὸν περιέθαλψαν.

Οἱ ἴδιοι ἰατροὶ διεπίστωσαν τὸν θάνατον τῆς βασιλίσσης Ἄστριντ, ἐπελθόντα ἀκαριαίως. Περὶ τῆς μετακομιδῆς τοῦ λειψάνου καὶ τῆς κηδείας, δὲν δύναται νὰ λεχθῇ ἀκόμη τίποτε, ἐφ' ὅσον ὁ Βασιλεὺς δὲν εἶνε ἀκόμη εἰς θέσιν νὰ ἀποφασίσῃ.

ΝΕΩΤΕΡΑΙ ΠΛΗΡΟΦΟΡΙΑΙ

Νεώτερα τηλεγραφήματα, ληφθέντα χθὲς τὴν νύκτα ἐκ Παρισίων, μεταβιβάζουν τὰς κάτωθι λεπτομερείας τῶν συνθηκῶν ὑφ' ἃς ἡ Βασίλισσα εὗρε τὸ τραγικὸν τέλος:

ΠΑΡΙΣΙΟΙ, 29. (Ἀθην. Πρακτ.).—Οἱ ἐν Λουκέρνῃ ἀνταποκριταὶ τῶν γαλλικῶν ἐφημερίδων μεταδίδουν μακρὰς λεπτομερείας τοῦ τραγικοῦ αὐτοκινητιστικοῦ δυστυχήματος, εἰς τὸ ὁποῖον εὗρε τὸν θάνατον ἡ Βασίλισσα Ἄστριντ τοῦ Βελγίου. Τὸ βασιλικὸν ζεῦγος ἐπέβαινεν ἀνοικτοῦ αὐτοκινήτου καὶ κατηυθύνετο ἐκ Λουκέρνης εἰς Κούσναχτ. Τὸ ἀτύχημα συνέβη παρὰ τὸ Κούσναχτ καὶ εἰς ἓν σημεῖον τῆς ὁδοῦ, τὸ ὁποῖον δὲν ἐμφανίζει κινδυνον διὰ τοὺς αὐτοκινητοδρομοῦντας. Τὸ αὐτοκίνητον ἔβαινε μὲ ταχύτητα ὀγδοήκοντα χιλιομέτρων, ὁπότε, εἰς μίαν στιγμὴν, ὁ Βασιλεύς, ἀγνωστον διὰ ποίους λόγους, ἔχασε τὴν διεύθυνσιν τοῦ αὐτοκινήτου, τὸ ὁποῖον ἀφοῦ περιεστράφη ἐπανειλημμένως περὶ ἑαυτό, ἐτινάχθη, καὶ ὑπερδὰν τὸ κρηπίδωμα, εὑρέθη ἐντὸς τῆς λίμνης, ὅπου καὶ ἐβυθίσθη ἐν μέρει ἐντὸς τῆς ἰλύος. Ἡ Βασίλισσα ἐξετινάχθη ἐκ τοῦ αὐτοκινήτου, προσκρουσασα ἐπὶ δένδρου, ἐπὶ τοῦ ὁποίου ἡ κεφαλὴ της ὑπέστη σοβαρὸν κάταγμα. Ὀλίγον πρὶν ἢ ἐκπνεύσῃ, κατέστη δυνατὸν νὰ μεταλάβῃ τῶν Ἁχράντων Μυστηρίων. Ὁ Βασιλεὺς καὶ ὁ σωφὲρ ἐτραυματίσθησαν ἐλαφρῶς. Τὸ τραῦμα τοῦ Βασιλέως εἶνε εἰς τὴν κεφαλήν. Τὸ βασιλικὸν ζεῦγος διέμενεν εἰς τὴν ἔπαυλιν Χέλιχορν παρὰ τὴν Λουκέρνην. Μετὰ τὴν ἐπίδεσιν τοῦ τραύματος του ὁ Βασιλεὺς ὡδηγή

Θεάματα

Η ΠΥΡΑΝΕΙΑ
ΤΟΥ ΕΘΝΙΚΟΥ ΜΕΤΣΟΒΙΟΥ ΠΟΛΥΤΕΧΝΕΙΟΥ

Λυκαινοί, ὅτι αἱ εἰσαγωγικαὶ ἐξετάσεις εἰς τὰς σχολὰς τῆς Ἀνωτάτας Σχολῆς καὶ τὰ Τμήματα αὐτῶν θ' ἀρχίσουν τὴν 10ην Σεπτεμβρίου ἡ Δ. ἡμέραν Τρίτην καὶ ὡρ. 8.30 π. μ., συμφώνως πρὸς τὸ ἀπὸ 6 Ἀπριλίου ἐ. ἔ. Π. Διάταγμα περὶ κανονισμοῦ διεξαγωγῆς τῶν ἐξετάσεων εἰς τὰς Ἀνωτάτας Σχολὰς καὶ τὰ Λυκειακὰ.

Αἴτησις εἰς Δεκανεὶ μέχρι τῆς ἑσπέρας τῆς 3ης Σεπτεμβρίου ἐ. ἔ.

Πλέον τῶν πληροφοριῶν παρέχουσι παρὰ τῇ Διευθύνσει Γραμμαὶ ἐξαίρετα τῆς Τρίτης, Πέμπτης καὶ Σαββάτου ἀπὸ 7-8 μ. μ. ὡρας.

Ἐν Ἀθήναις τῇ 12 Ἰουλίου 1935

(Ἐκ τῶν Ἐφημερίδων)

ΕΘΝΙΚΗ ΤΡΑΠΕΖΑ ΤΗΣ ΕΛΛΑΔΟΣ

1) Ἐνοικιάζονται ἀπὸ 1ης Σεπτεμβρίου ἐ. ἔ. τὰ κάτωθι δωμάτια εἰς τὴν ὁδὸν Λυκαινῶν ἀριθ. 43 καὶ Σμύρνης πολυκατοικίας:

α') Κατοικία ἐν τῷ ἄνω ὀρόφῳ ἐκ τριῶν κυρίως δωματίων μετὰ κεντρικῆς θερμάνσεως, ἀποθηκῶν τερμάτων, λουτρεῶν καὶ λοιπῶν ἐξαρτημάτων.

β') Τριῶν ἰσόγειοι καταστήματα εἰς τὴν ὁδὸν Σμύρνης.

Πληροφορίαι ἐν τῇ Γενικῇ Διευθύνσει.

2) Ἐνοικιάζονται ἀπὸ τῆς Σεπτεμβρίου μουσικαταὶ μετὰ κήπου ἐξ 6 δωματιῶν ἐν τῷ ὑπὸ Εὐγενίου Καραβία ἀριθ. 25.

3) Ἐνοικιάζονται ἀμέσως οἱ ὑπὸ ὀροφοὶ τῆς γωνίας ἐν τῇ Πλατείᾳ Δημοτικοῦ Θεάτρου οἰκίας Ἀπελλοῦ καὶ Ἑρμοῦ καὶ ἐξ ἑπτὰ δωματίων Ἑκαστος.

Πληροφορίαι παρὰ τῷ Ἐνικῇ Τραπέζῃ (Τμῆμα Ἐπιμελητείας).

ΠΡΟΜΗΘΕΙΑ ΓΡΑΦΙΚΗΣ ΥΛΗΣ

Ἐν Ἀθήναις τῇ 29 Ἰουλίου 1935

Ὁ Διοικητὴς τοῦ Ἐθνικοῦ Μετσοβίου Πολυτεχνείου

Γ. ΚΑΡΑΝΙΚΑΣ

ΠΡΟΜΗΘΕΙΑ ΓΡΑΦΙΚΗΣ ΥΛΗΣ

Ἐν Ἀθήναις τῇ 29 Ἰουλίου 1935

Ὁ Διοικητὴς τοῦ Ἐθνικοῦ Μετσοβίου Πολυτεχνείου

Γ. ΚΑΡΑΝΙΚΑΣ

Ραδιόφωνον

ΒΙΕΝΝΗ (592 ΚΗΖ/507 μ.). 6.30 μ.μ. Φωνογραφικὴ μουσική. 7.45 μ.μ. Ἀναγγελίαι: Ἀλέγρο, ἀόριστος, ἀόριστος, Ἀλλεγρέτο, ἀόριστος, ἀόριστος, ἀόριστος. 9.20 μ.μ. Σύμφωνα συναυλία. 10.20 μ.μ. Ἀναγγελίαι καὶ μουσική.

ΒΕΛΓΡΑΔΙ (466 ΜΗΖ/643 μ.). 8.30 μ.μ. Ἐλαφρὰ τραγούδια.

ΒΕΡΟΛΙΝΟΝ (1571 ΚΗΖ/191 μ.). 6.30 μ.μ. Ἀναγγελίαι. 8.30 μ.μ. Ἀναγγελίαι καὶ ἐλαφρὰ μουσική.

ΜΠΡΝΟ (922 ΚΗΖ/325 μ.). 8.30 μ.μ. Συναυλία βιολονοτσέλλου. (Κάλλιν, Μαλέρ, Μπραμς).

ΒΡΟΥΞΕΛΛΑΙ (1500 ΚΗΖ/200 μ.). 8.30 μ.μ. Ἀόριστος. Ἀόριστος. Ἀόριστος. 9.15 μ.μ. Συναυλία βιολονοτσέλλου.

ΑΜΒΟΡΤΣΟΝ (904 ΚΗΖ/332 μ.). 8.30 μ.μ. Ἀόριστος. Ἀόριστος. 9.15 μ.μ. Ἀόριστος. Ἀόριστος. 10.20 μ.μ. Ἀόριστος. Ἀόριστος.

ΠΡΑΓΑ (638 ΚΗΖ/470 μ.). 8.30 μ.μ. Ἀόριστος. Ἀόριστος. Ἀόριστος. 9.40 μ.μ. Ἀόριστος. Ἀόριστος.

ΒΑΡΣΟΒΙΑ (223 ΚΗΖ/1345 μ.). 8.10 μ.μ. Συμφωνία συναυλία Φιλαρμονικῆς Ἀκαδημίας τῆς Μόσχας καὶ Ἀκαδημίας τῆς Μόσχας: Ἔργα τοῦ σοβιετικοῦ Ἀναγνωστικοῦ Ἔργου τῶν Ἐθνικοτήτων τῆς Ἀνατολικῆς Σιβηρίας. Ἔργα τοῦ Ἀλεξάνδρου Ἀρένσκυ, Ἀλεξάνδρου Ἀρένσκυ, Ἀλεξάνδρου Ἀρένσκυ,

5η ΠΡΩΪΝΗ

ΣΟΒΑΡΩΤΑΤΑΙ ΑΙ ΑΠΟΦΑΣΕΙΣ ΤΟΥ ΙΤΑΛΙΚΟΥ ΥΠΟΥΡΓΙΚΟΥ ΣΥΜΒΟΥΛΙΟΥ ΕΝ ΜΠΟΛΖΑΝΟ

ΤΑ ΣΥΜΦΕΡΟΝΤΑ ΤΗΣ ΑΓΓΛΙΑΣ ΚΑΙ Η ΕΠΙΒΟΛΗ ΚΥΡΩΣΕΩΝ

ΡΩΜΗ, 29. (Ἀθην. Πρακτ.). — Ἅμα τῇ λήξει τοῦ χθεσινοῦ ὑπουργικοῦ Συμβουλίου, ὅπερ συνεκροτήθη εἰς τὴν στρατιωτικὴν ζώνην, ἐξεδόθη τὸ ἑξῆς ἀνακοινωθέν:

«Εἰς τὸ διοικητήριον τοῦ Μπολζάνο συνῆλθεν, ὑπὸ τὴν προεδρίαν τοῦ κ. Μουσσολίνι, τὸ ὑπουργικὸν Συμβούλιον. Ὁ Ντοῦτσε ὡμίλησε δι' ὀλίγων διὰ τὸν ὑπουργὸν Ράτσα καὶ τοὺς μετ' αὐτοῦ φονευθέντας ἐν τῷ γνωστῷ ἀεροπορικῷ δυστυχήματι, καθὼς καὶ διὰ τὸν γερουσιαστὴν Ρόκκο, τέως ὑπουργόν, ὁ ὁποῖος ἀπέθανε χθές.

Ὁ Ντοῦτσε ἐξέθηκε κατόπιν τὰ τῆς διεθνοῦς καταστάσεως. Ἀνεκοίνωσεν, ὅτι ἡ Ἰταλία θὰ παραστῇ εἰς τὴν σύνοδον τοῦ Συμβουλίου τῆς Κοινωνίας τῶν Ἐθνῶν τῆς 4ης Σεπτεμβρίου, ὅπως ἐκθέσῃ τὸ αἰθιοπικὸν πρόβλημα ἐν ὅλῃ αὐτοῦ τῇ πραγματικότητι, ἵνα ὁ κόσμος ὁλόκληρος δυνηθῇ νὰ ἔχῃ ἀκριβῆ αὐτοῦ γνῶσιν.

Ἡ Ἰταλία θὰ ὑποβάλῃ δήλωσιν, ἐν τῇ ὁποίᾳ θὰ καθορίζῃ τὴν θέσιν της ἔναντι τοῦ αἰθιοπικοῦ προβλήματος. Θὰ ἐπακολουθήσῃ ὑπόμνημα ἐκτενὲς, τὸ ὁποῖον θὰ περιέχῃ τὴν πολιτικὴν καὶ διπλωματικὴν ἱστορίαν τῶν πεντηκονταετῶν σχέσεων μεταξὺ Ἰταλίας καὶ Αἰθιοπίας, καθὼς καὶ μεταξὺ Ἰταλίας καὶ τῶν ὁμόρων Εὐρωπαϊκῶν Δυνάμεων. Θὰ προκύψῃ σαφῶς, ὅτι ἀπὸ τῆς συνθήκης τοῦ Οὐτσαλλὶ ἀνεγνωρίσθη πάντοτε εἰς τὴν Ἰταλίαν δικαίωμα ἀποικιακῆς προτεραιότητος ἐπὶ τῆς Αἰθιοπίας.

Τὸ ὑπόμνημα τοῦτο θὰ συνοδεύεται ἀπὸ περικοπὰς Ἄγγλων, Γερμανῶν καὶ Γάλλων συγγραφέων, οἱ ὁποῖοι ἀπεικονίζουν τὴν Αἰθιοπίαν ὡς εἶνε ἐν τῇ πραγματικότητι, ἐν συνονθύλευμα ὀπισθοδρομικῶν φυλῶν, ἀφιερωμένων εἰς τὴν δουλείαν, μὲ κεντρικὴν ἐξουσίαν, ἡ ὁποία, κατ' οὐσίαν, δὲν ὑφίσταται.

Ἡ Ἰταλία ἐννοεῖ νὰ προασπίσῃ τὴν ἄποψίν της, τὰς ἀνάγκας τῆς ἀσφαλείας της, τὰ ζωτικὰ συμφέροντά της, μέχρι τέλους, δεδομένου ὅτι ἕκαστον μέλος τῆς κυβερνήσεως ἀναλαμβάνει τὰς εὐθύνας του ἔναντι τῶν ἐνδεχομένων τῆς αὔριον.

ΔΙΑ ΤΗΝ ΣΤΑΣΙΝ ΤΗΣ ΑΓΓΛΙΑΣ

»Ὁ Ντοῦτσε ἐξέθηκε τὴν στάσιν ἀγγλικῶν τινων κύκλων, τονίσας ὅτι ἡ Ἀγγλία οὐδὲν ἔχει νὰ φοβῆται ἐκ τῆς ἰταλικῆς πολιτικῆς ἔναντι τῆς Αἰθιοπίας. Ἡ ἰταλικὴ πολιτικὴ δὲν ἀπειλεῖ οὔτε ἀμέσως, οὔτε ἐμμέσως τὰ ἀγγλικὰ αὐτοκρατορικὰ συμφέροντα. Κατὰ συνέπειαν, οἱ σκόπιμοι φόβοι, οἱ δημιουργηθέντες ὑπό τινων κύκλων, εἶνε ἁπλῶς ἄτοποι. Ἡ Ἰταλία ἔχει ἓν ζήτημα μὲ τὴν Αἰθιοπίαν. Δὲν ἔχει καὶ δὲν θέλει νὰ ἔχῃ ζητήματα μὲ τὴν Μεγάλην Βρετανίαν, μὲ τὴν ὁποίαν κατὰ τὸν παγκόσμιον πόλεμον, ἔπειτα εἰς τὸ Λοκάρνο καὶ, προσφάτως, εἰς τὴν Στρέζαν, συνειργάσθη στενῶς.

Ἡ φασιστικὴ κυβέρνησις φρονεῖ ὅτι τὸ ἀποικιακὸν της ζήτημα δὲν πρέπει νὰ ἔχῃ ἀντίκτυπον ἐπὶ τῆς εὐρωπαϊκῆς καταστάσεως, ἐκτὸς ἐὰν ὑπάρχουν τινὲς, οἵτινες θέλουν νὰ ἐξαπολύσουν νέον παγκόσμιον πόλεμον, ὅπως ἀποτρέψουν μίαν Μεγάλην Δύναμιν, ὡς ἡ Ἰταλία, ἀπὸ τοῦ νὰ ἐπιβάλῃ τὴν τάξιν εἰς μίαν ἀπέραντον χώραν, ὅπου βασιλεύει ἡ δουλεία καὶ οἱ ἀπαισιώτεροι πρωτογενεῖς ὅροι διαβιώσεως.

ΑΙ ΚΥΡΩΣΕΙΣ

»Ὅσον ἀφορᾷ τὸ ζήτημα τῶν κυρώσεων, αἵτινες ἤθελον ἐνδεχομένως ἀποφασισθῇ ἀπὸ τὴν Κοινωνίαν τῶν Ἐθνῶν, τὸ ὑπουργικὸν Συμβούλιον παρατηρεῖ ὅτι τὸ ὀμιλεῖν περὶ κυρώσεων, σημαίνει τοποθέτησιν τοῦ ζητήματος ἐπὶ ἐπικλινοῦς ἐπιπέδου, ἐκ τοῦ ὁποίου δύνανται νὰ προκύψουν αἱ σοβαρώτεραι περιπλοκαί. Ἀλλ' ἡ φασιστικὴ κυβέρνησις φρονεῖ ὅτι θὰ εὑρεθοῦν ἐν τῷ Συμβουλίῳ τῆς Κοινωνίας τῶν Ἐθνῶν ὑπεύθυνοι πολιτικοὶ ἄνδρες, ἔχοντες ἐπίγνωσιν τῆς σοβαρότητος τῆς καταστάσεως, ἕτοιμοι νὰ ἀποκρούσουν πᾶσαν ἀπεχθῆ καὶ ἐπικίνδυνον πρότασιν περὶ κυρώσεων ἐναντίον ἑνὸς ἔθνους ὅπως ἡ Ἰταλία καὶ ἱκανοὶ ἐπίσης, ὅπως ὑπενθυμίσουν ὅτι εἰς προηγουμένας σοβαρωτέρας περιπτώσεις, ἡ Κοινωνία τῶν Ἐθνῶν δὲν ἔλαβεν, οὔτε καὶ ἠδυνήθη νὰ θέσῃ εἰς ἐφαρμογὴν οἱασδήποτε κυρώσεις.

Ἐν πάσῃ περιπτώσει, ἡ φασιστικὴ κυβέρνησις ἐπιτελεῖ ἐπιβεβλημένον καθῆκον νὰ φέρῃ εἰς γνῶσιν τοῦ Ἰταλικοῦ λαοῦ, ὅτι τὸ πρόβλημα τῶν κυρώσεων ἐξητάσθη ἀπὸ τὰς ἀνωτέρας στρατιωτικὰς ἀρχὰς, ἀπὸ πάσης ἀπόψεως, καὶ, ὅσον ἀφορᾷ τὰς ἐνδεχομένας κυρώσεις πολιτικοῦ χαρακτῆρος, ἐλήφθησαν ἤδη ἀπὸ πολλοῦ ἀποφάσεις καὶ μέτρα, πρὸς ἀντιμετώπισίν των. Ἐν σχέσει πρὸς τὰ μελλοντικὰ ἐνδεχόμενα πρὸς ἐξασφάλισιν τῆς οἰκονομικῆς μας ἀντιστάσεως, ἐξητάσθησαν τὰ προβλήματα τῶν ἀναγκῶν τῆς ἐθνικῆς μας ζωῆς. Αἱ ἀνάγκαι τῆς διατροφῆς ἐξασφαλίζονται ἐκ τῆς συγκομιδῆς τοῦ γεωργικοῦ ἔτους, ἡ ὁποία ἦτο ἐξαιρετικῶς ἄφθονος ὡς πρὸς τὸν σῖτον καὶ τὴν ὄρυζαν. Ὅσον ἀφορᾷ τὰ βιομηχανικὰ εἴδη, τὸ ὑπουργικὸν Συμβούλιον ἀπεφάσισεν ὅπως ἡ κατανάλωσις ἐναρμονισθῇ πρὸς τὰς σημερινὰς καὶ τὰς μελλούσας στρατιωτικὰς ἀπαιτήσεις.

ΑΙ ΑΠΟΦΑΣΕΙΣ ΤΟΥ ΣΥΜΒΟΥΛΙΟΥ

»Ἐπὶ τῇ βάσει τῶν ἀναγκῶν τούτων, τὸ Συμβούλιον ἔλαβε τὰ κάτωθι μέτρα:

1) Ὑποχρεωτικὴ ἐγχώρησις τῶν ἐπὶ τοῦ ἐξωτερικοῦ πιστώσεων καὶ ὑποχρεωτικὴ μετατροπὴ ξένων τίτλων καὶ ἰταλικῶν τοιούτων, ἐκδοθέντων εἰς τὸ ἐξωτερικὸν, εἰς νέα ἔντοκα γραμμάτια μὲ τόκον 5 %.

2) Προσωρινὸς περιορισμὸς τῶν μερισμάτων τῶν μετοχικῶν ἑταιρειῶν. Τὸ μέρισμα διὰ τρίας ἔτη δὲν δύναται νὰ εἶνε ἀνώτερον τοῦ 6 % τοῦ κατατεθειμένου κεφαλαίου.

3) Φόρος ἐπὶ τῶν τόκων τῶν μερισμάτων καὶ τῶν κερδῶν τίτλων εἰς τὸν κομιστὴν. Διάταγμα ὁρίζει φόρον 10 % ἐπὶ τῶν τόκων μερισμάτων καὶ ἐπὶ τῶν κερδῶν παντὸς εἴδους μὴ ὀνομαστικῶν ἀξιῶν καὶ ἐπὶ ἄλλων τίτλων εἰς τὸν κομιστὴν, ἐκδοθέντων ἐν Ἰταλίᾳ ἀπὸ ἰδιωτικὰς ἑταιρείας καὶ ἱδρύματα.

4) Χρησιμοποίησις καυσίμων ὑλῶν, παραγομένων ἐν τῇ χώρᾳ.

Πρὸ τοῦ τέρματος τῆς συνεδριάσεως, ὁ ὑπουργὸς τῆς Δικαιοσύνης ἀπηύθυνε χαιρετισμὸν πρὸς τὸν ὑπουργὸν Τσιάνο, ἀναχωρήσαντα ὡς ἐθελοντὴν εἰς τὴν ἀνατολικὴν Ἀφρικήν.

Ἡ συνεδρίασις ἔληξε περὶ ὥραν 20ην. Τὸ Συμβούλιον θὰ συνέλθῃ ἐκ νέου, ὡς ἀπεφασίσθη, τὴν 14ην Σεπτεμβρίου».

Η ΕΠΙΤΡΟΠΗ ΔΙΑΙΤΗΣΙΑΣ

ΠΑΡΙΣΙΟΙ, 29. (Ἀθην. Πρακτ.). — Ἡ Ἰταλοαιθιοπικὴ ἐπιτροπὴ συνδιαλλαγῆς συνῆλθεν εἰς δύο συνεδριάσεις τῇ συμμετοχῇ τοῦ κ. Πολίτη.

ΣΥΝΗΛΘΕΝ ΕΙΣ ΜΠΛΕΝΤ Η ΔΙΑΣΚΕΨΙΣ ΤΩΝ ΚΡΑΤΩΝ ΤΗΣ ΜΙΚΡΑΣ ΑΝΤΑΝΤ

ΠΑΡΙΣΙΟΙ, 29. (Ἀθην. Πρκατ.).— Ἀγγέλλεται ἐκ Βελιγραδίου, ὅτι ὁ κ. Στογιαντίνοβιτς ἐκήρυξε τὴν ἔναρξιν τῶν ἐργασιῶν τῆς διασκέψεως τῆς Μ. Ἀντάντ περὶ ὥραν 10ην πρωϊνὴν εἰς Μπλέντ.

Η ΠΕΡΙΟΔΕΙΑ ΤΗΣ ΜΟΙΡΑΣ ΤΗΣ ΜΕΣΟΓΕΙΟΥ

ΛΟΝΔΙΝΟΝ, 29. (Ἀθην. Πρακτ.). — Ἀγγέλλεται κ Μάλτας, ὅτι ἡ Μοῖρα τῆς Μεσογείου ἀπέπλευσε σήμερον διὰ τὴν δευτέραν θερινὴν περιοδείαν ὑπὸ τὴν διοίκησιν τοῦ ναυάρχου Φίσερ, ὅστις φαίνεται τοῦ θωρηκτοῦ «Ρεζουλύσιον». Ἡ ναυαρχὶς θὰ εὑρίσκεται εἰς Πορτ-Σάϊδ τὴν 2αν Σεπτεμβρίου καὶ θὰ παραμείνῃ μέχρι τῆς 20ῆς, ἀντικαθισταμένη ὑπὸ τοῦ πολεμικοῦ «Ρέβεντς».

ΑΙ ΤΕΛΕΥΤΑΙΑΙ ΕΙΔΗΣΕΙΣ ΤΗΣ ΝΥΚΤΟΣ

Ο κ. ΠΡΩΘΥΠΟΥΡΓΟΣ ΕΠΙΣΤΡΕΦΕΙ ΕΙΣ ΑΘΗΝΑΣ ΤΗΝ 7ΗΝ ΣΕΠΤΕΜΒΡΙΟΥ

Ο κ. ΚΟΝΔΥΛΗΣ ΔΙΑ ΤΗΝ ΠΕΡΙΠΤΩΣΙΝ ΤΗΣ ΑΝΑΒΟΛΗΣ ΤΟΥ ΔΗΜΟΨΗΦΙΣΜΑΤΟΣ

ΤΑ ΠΕΡΙ ΤΩΝ ΣΥΝΕΝΝΟΗΣΕΩΝ ΜΕ ΤΟΝ ΒΑΣΙΛΕΑ

Καθ' ὑπαρχούσας τὴν νύκτα πληροφορίας, ὁ κ. Πρωθυπουργὸς θὰ εὑρίσκεται ἐνταῦθα κατὰ πᾶσαν πιθανότητα τὸ μεταπροσεχὲς Σάββατον (7 Σεπτεμβρίου). Ὁ κ. Τσαλδάρης θὰ ἐπανέλθῃ ἀτμοπλοϊκῶς μέσῳ Βενετίας ἢ Γεργέστης καὶ τοῦτο διότι, ὡς ἐγράψαμεν ἤδη, ἐπιθυμεῖ ν' ἀποφευχθοῦν κατὰ τὴν ἀφιξίν του ὑποδοχαὶ καὶ ἐκδηλώσεις τῶν ἀντιμαχομένων εἰς τὸ πολιτειακὸν μερίδων.

Ἡ συνάντησις τοῦ κ. Πρωθυπουργοῦ μετὰ τοῦ κ. ὑπουργοῦ τῶν Ἐξωτερικῶν, μεταβαίνοντος εἰς Γενεύην, θὰ γίνῃ πιθανώτατα εἰς Βενετίαν, τοῦ κ. Μαξίμου ἀναχωροῦντος ἐντεῦθεν τὴν προσεχῆ Δευτέραν.

Εἰς Βενετίαν εἶνε λίαν ἐνδεχόμενον νὰ κατέλθῃ, ἐπιστρέφων ἐκ Λονδίνου, καὶ ὁ ὑπουργὸς τῶν Οἰκονομικῶν κ. Πεσμαζόγλου, ὁ ὁποῖος καὶ θὰ συνοδεύσῃ τὸν κ. Πρωθυπουργὸν κατὰ τὴν ἐπιστροφήν του εἰς Ἀθήνας.

ΤΟ ΠΟΛΙΤΕΙΑΚΟΝ

Ὁ προεδρεύων τῆς Κυβερνήσεως κ. Κονδύλης, εἰς νυκτερινὴν συνομιλίαν του μετ' ἀντιπροσώπων τοῦ τύπου, ἀναφερόμενος εἰς τὰς δημοσιευθείσας πληροφορίας περὶ διαφωνιῶν, ὑφισταμένων μεταξὺ τοῦ κ. Πρωθυπουργοῦ καὶ τοῦ Βασιλέως Γεωργίου ἐπὶ τῆς πολιτικῆς, τὴν ὁποίαν, ἐπανερχόμενος εἰς τὴν Ἑλλάδα θὰ τηρήσῃ καὶ δὴ ἐπὶ τοῦ ζητήματος τῆς ἀμνηστείας, ἐδήλωσεν ὅτι ἐξ ὅσων αὐτὸς γνωρίζει, οὐδεμία τοιαύτη διαφωνία ὑπάρχει.

«Ἄλλως τε, προσέθεσεν ὁ κ. Κονδύλης, ὁ Βασιλεὺς δὲν πρόκειται νὰ ἐπανέλθῃ ὡς ἀπόλυτος μονάρχης, ἀλλ' ὡς Συνταγματικὸς Βασιλεύς, ὑποχρεωμένος ἐκ τοῦ πολιτεύματος, νὰ ἀκούῃ τὰς εἰσηγήσεις τῶν ὑπευθύνων του συμβούλων ἐπὶ τῶν ἑκάστοτε ζητημάτων».

Εἰς ἐρώτησιν ἐπὶ τῶν πληροφοριῶν περὶ πιθανῆς ἀναβολῆς τοῦ δημοψηφίσματος, ὁ κ. Ἀντιπρόεδρος τῆς Κυβερνήσεως ἀπήντησεν ὅτι ὑφίσταται ἀνειλημμένη ὑποχρέωσις ἔναντι τοῦ λαοῦ καὶ ἀπόφασις τῆς Ἐθνοσυνελεύσεως περὶ διενεργείας αὐτοῦ.

Συνεπῶς, διὰ νὰ ὑπάρξῃ ἀναβολή, πρέπει νὰ προηγηθῇ νεωτέρα ἀπόφασις τῆς Ἐθνοσυνελεύσεως. Καὶ εἰς τὴν περίπτωσιν αὐτὴν θὰ προκύψῃ κατ' ἀνάγκην ζήτημα ἐμπιστοσύνης.

Ὁ ἴδιος, κατέληξεν ὁ κ. Κονδύλης, δὲν εἶνε διατεθειμένος ν' ἀποστῇ τῆς δοθείσης εἰς τὸν λαὸν ὑποσχέσεως περὶ δημοψηφίσματος. Ἀπόφασις τυχὸν τῆς Ἐθνοσυνελεύσεως περὶ ἀναβολῆς αὐτοῦ, θὰ τὸν εὑρίσκεν ἐκτὸς τῆς κυβερνήσεως.

ΟΙ ΑΞΙΩΜΑΤΙΚΟΙ

Ἐδημοσιεύθησαν χθὲς πληροφορίαι, καθ' ἃς ἡ προσωπικὴ ἐπέμβασις τοῦ Διοικητοῦ τοῦ Α' Σώματος Στρατοῦ, ἐσταμάτησε τὴν περιφορὰν πρὸς ὑπογραφὴν μεταξὺ τῶν ἀξιωματικῶν πρωτοκόλλου ἀποβλέποντος εἰς τὸ νὰ ἐπιβάλῃ εἰς τὴν κυβέρνησιν λύσεις τοῦ πολιτειακοῦ ἀπομακρυνομένας τῆς χαραχθείσης ἐπ' αὐτοῦ κυβερνητικῆς γραμμῆς.

Ὁ κ. Κονδύλης, ἐρωτηθεὶς σχετικῶς ἐδήλωσεν, ὅτι δὲν γνωρίζει τίποτε ἐπὶ τοῦ προκειμένου καὶ προσέθεσεν, ὅτι ὁ στρατός, ὅταν θὰ ἐπιστῇ ἡ κατάλληλος στιγμὴ, θὰ ἐκδηλώσῃ καὶ αὐτὸς τὰ αἰσθήματά του.

«Τοιοῦτον πρωτόκολλον, εἶπεν ὁ κ. Κονδύλης, οὔτε ἐκυκλοφόρησεν, οὔτε ἀπεσύρθη, ὡς ἐγράφη, κατόπιν ἐπεμβάσεως τοῦ Διοικητοῦ τοῦ Α' Σώματος Στρατοῦ ἀντιστρατήγου κ. Παναγιωτάκου. Πάντα τὰ σχετικὰ γραφόμενα, ἀποτελοῦν ἀποκυήματα τῆς φαντασίας τῶν ἐφημερίδων. Ὅταν ἐπιστῇ ἡ στιγμὴ τῶν ἐκδηλώσεων διὰ τὴν ἐπαναφορὰν τῆς βασιλείας, τότε καὶ ὁ στρατὸς θὰ εἴπῃ τὴν γνώμην του».

Σχετικῶς ἐξ ἡμιεπισήμου πηγῆς ἀνεκοινώθησαν τὰ ἑξῆς:

«Κατόπιν τοῦ ἐξακολουθοῦντος θορύβου ὑπό τινων ἐφημερίδων περὶ ὑπογραφῆς πρωτοκόλλου εἰς τὰ ἐνταῦθα συντάγματα, περὶ διαιρέσεως τῶν ἀξιωματικῶν κλπ. εἰς βάρος τῆς στρατιωτικῆς πειθαρχίας, παρέχεται ἡ πληροφορία, ὅτι οὐδὲν πρωτόκολλον ἐκυκλοφόρησεν ἢ κυκλοφορεῖ εἰς τὰ ἐνταῦθα συντάγματα, καθ' ὅσον οὐδεὶς συντρέχει πρὸς τοῦτο λόγος. Ἅπαντες οἱ ἀξιωματικοὶ τῶν Συνταγμάτων εἰσὶν ἐθνικόφρονες καὶ ὡς τοιοῦτοι ἅπαντες σχεδὸν ποθοῦσι τὴν Βασιλείαν, διότι τὴν ἰδέαν τοῦ ἔθνους καὶ τὴν ἀσφάλειαν αὐτοῦ τὴν ἀνευρίσκουσι δεξιώτερον τῆς οἰκτρῶς παρερμηνευθείσης Δημοκρατίας.

Εἶνε ἀληθὲς, ὅτι ἀπὸ 15θημέρου οἱ ἀξιωματικοὶ ἤρχισαν νὰ ἐκδηλώνωσι ποιάν τινα ἀνησυχίαν διά τινας ὑπόπτους κινήσεις. Παρουσιάσθησαν ἐκ περιτροπῆς καὶ κατ' ἄτομον εἰς τὴν Διοίκησίν των, ἀναφέροντες ὅτι ἔχουσι πλήρη ἐμπιστοσύνην εἰς τοὺς ἀρχηγούς των καθ' ἁπασαν τὴν ἱεραρχίαν καὶ ζητοῦντες τὴν ἄδειαν ὅπως ὑπογράψωσι πρωτόκολλον τιμῆς, ὅτι θὰ πειθαρχήσωσι εἰς τὰς διοικητάς των καὶ θὰ ἐκτελέσωσι πιστῶς τὰς διαταγάς των πρὸς ὑποστήριξιν τῆς ἐκδηλωθείσης θελήσεως τοῦ ἑλληνικοῦ λαοῦ πρὸς ἐπαναφορὰν τῆς Βασιλείας.

Ἡ Διοίκησις διέταξε καὶ συνέστησεν ἀποχὴν ἀπὸ τοιούτου εἴδους ἀντικανονικὰς ἐνεργείας, διότι οὐδεὶς λόγος συντρέχει, ἀφοῦ πάντες εἰσὶ βασιλόφρονες.

Ὅσον ἀφορᾷ τὸ ζήτημα τῆς ἀναρτήσεως, ὡς ἀναγράφεται, εἰκόνων τοῦ Βασιλέως, εἶνε ἀληθὲς ὅτι πρὸ πολλῶν ἡμερῶν στρατιῶται τινὲς ἀνήρτησαν δύο εἰκόνας. Παρεμβάσα ἡ Διοίκησις ἀπηγόρευσε τοῦτο. Καλέσασα δὲ τοὺς ἀξιωματικούς, διέταξε νὰ συστήσωσιν εἰς τοὺς στρατιώτας, ὅτι τοῦτο εἶνε πρόωρον, διότι θὰ προηγηθῇ ἡ θέλησις τοῦ ἑλληνικοῦ λαοῦ.

Ἑπομένως πλήρης πειθαρχία καὶ ἁρμονία ἐν τῇ διοικητικῇ ἱεραρχίᾳ ὑπάρχει, πάντα δὲ τὰ περὶ τοῦ ἐναντίου ἀναγραφόμενα εἰσὶν ἀνακριβῆ».

ΑΥΤΟΚΙΝΗΤΙΣΤΙΚΟΝ ΑΤΥΧΗΜΑ ΕΝ ΚΟΠΕΓΧΑΓΗ ΕΙΣ ΤΟΝ ΠΡΙΓΚΗΠΑ ΓΕΩΡΓΙΟΝ

ΘΕΣΣΑΛΟΝΙΚΗ, 29 (Τοῦ ἀνταποκριτοῦ μας). — Τὰ σήμερον κομισθέντα Σερβικὰ φύλλα ἀναγράφουν πληροφορίας ἐκ Κοπεγχάγης, καθ' ἃς ὁ πρίγκηψ Γεώργιος τῆς Ἑλλάδος, θεῖος τοῦ Βασιλέως Γεωργίου, ἐτραυματίσθη ἐλαφρῶς συνεπείᾳ αὐτοκινητιστικοῦ δυστυχήματος.

Ο ΑΓΩΝ ΚΑΤΑ ΤΟΥ ΘΟΡΥΒΟΥ

ΤΑ ΠΡΩΤΑ ΜΕΤΡΑ

Συνῆλθε χθὲς εἰς τελευταίαν συνεδρίασιν ἡ καταρτισθεῖσα ἐπιτροπὴ διὰ τὴν μελέτην τῆς λήψεως μέτρων πρὸς κατάπαυσιν τοῦ ὑπὸ τῶν αὐτοκινήτων προκαλουμένου θορύβου εἰς τὴν πρωτεύουσαν. Ἡ ἐπιτροπὴ, μετὰ μακρὰν συζήτησιν κατέληξεν εἰς τὰς ἑξῆς ἀποφάσεις, τὰς ὁποίας θὰ εἰσηγηθῇ εἰς τὸν ὑπουργὸν τῆς Συγκοινωνίας κ. Π. Ρόλλην πρὸς ἔγκρισιν:

1) Ἀπεφάσισεν ὅπως τ' αὐτοκίνητα ἐφοδιασθοῦν ἅπαντα μὲ δύο κλάξον. Τοῦ ἑνὸς τούτων ὁ ἦχος θὰ εἶνε πολὺ βαθὺς καὶ θὰ χρησιμοποιῆται μόνον ἐντὸς τῆς πόλεως. Τὸ δεύτερον κλάξον θὰ χρησιμοποιῆται ἐκτὸς τῆς πόλεως. Ἐπίσης ἐντὸς τῆς πόλεως θ' ἀπαγορεύεται ἀπολύτως ἡ χρησιμοποίησις τῆς ἐκ τῆς μπαταρίας ἠλεκτρικῆς κόρνας. Ὡσαύτως μετὰ τὴν 12ην νυκτερινὴν θ' ἀπαγορεύεται ἐντὸς τῆς πόλεως ἡ χρῆσις ὑπὸ τῶν αὐτοκινήτων οἱασδήποτε σάλπιγγος.

2) Ἀπεφασίσθη ὅπως καθορισθοῦν εἰς 4 διαβάσεις πεζῶν εἰς τὴν ὁδὸν Σταδίου καὶ 5 εἰς τὴν ὁδὸν Πανεπιστημίου. Ἀπὸ τὰς διαβάσεις, ταύτας καὶ μόνον θὰ ἐπιτρέπεται ἡ διάβασις πεζῶν ἀπὸ τοῦ ἑνὸς πεζοδρομίου εἰς τὸ ἕτερον, ἀπαγορευομένης τῆς διαβάσεως ἀπολύτως ἀπὸ ἄλλα σημεῖα. Οἱ παραβαίνοντες τὴν ἀπαγόρευσιν θὰ τιμωροῦνται εἰς τὸ αὐτόφωρον.

Ἡ ἐφαρμογὴ τῶν μέτρων τούτων θὰ γίνῃ βαθμιαίως, ἀρχῆς γινομένης ἀπὸ τοῦ τριγώνου Ὁμονοίας, ὁδῶν Σταδίου — Πανεπιστημίου καὶ Πλατείας Συντάγματος.

Η ΤΥΧΗ ΤΟΥ ΚΑΤΑΣΧΕΘΕΝΤΟΣ ΧΡΥΣΟΥ

Εἰς τὸ ὑπουργεῖον τῶν Ἐξωτερικῶν συνῆλθε χθὲς τὸ συμβούλιον τῆς οἰκονομικῆς ἀμύνης τῆς χώρας καὶ συνεζήτησε ἐπὶ διαφόρων οἰκονομικῆς φύσεως ζητημάτων. Ἡ σύσκεψις ἀφεώρα κυρίως τὴν λῆψιν ἀποφάσεων ἐπὶ ἐσωτερικῶν οἰκονομικῶν ζητημάτων, τῶν ὁποίων ἡ λύσις θὰ ἐπιτευχθῇ πρὸ τῆς ἀναχωρήσεως τοῦ κ. Μαξίμου.

Συνεζητήθη ἐπίσης τὸ ζήτημα τῆς κατασχέσεως τοῦ χρυσοῦ τοῦ κ. Μαρῆ εἰς τὸ ὁποῖον ἐδόθη ἡ κάτωθι λύσις. Ὁ εὑρισκόμενος εἰς τὰ θησαυροφυλάκια τῶν Τραπεζῶν χρυσὸς τοῦ κ. Μαρῆ, θὰ περιέλθῃ εἰς τὸ Ταμεῖον Παρακαταθηκῶν καὶ Δανείων ὡς περιουσία τοῦ Δημοσίου. Τὸ δὲ Ταμεῖον, συμφώνως πρὸς τοὺς συναλλαγματικοὺς νόμους, θὰ παραδώσῃ τοῦτον εἰς εἰς τὴν Τράπεζαν τῆς Ἑλλάδος, λαμβάνων εἰς δραχμὰς τὴν ἀξίαν αὐτοῦ. Τὸ ποσὸν τῶν δραχμῶν θὰ διατεθῇ διὰ τὴν πληρωμὴν τῶν ἀποζημιώσεων τῶν παθόντων κατὰ τὸ κίνημα καὶ τὴν κάλυψιν τῶν ζημιῶν τοῦ Δημοσίου.

Ἐκτὸς τοῦ χρυσοῦ τοῦ κ. Μαρῆ ὑπάρχει, κατασχεθεὶς, καὶ ἄλλος χρυσὸς εἰς νομίσματα τῶν κ. κ. Κ. Βενιζέλου καὶ Πιστολάκη διὰ τὸν ὁποῖον θὰ ἀκολουθηθῇ ἡ αὐτὴ διαδικασία.

Η ΚΩΔΙΚΟΠΟΙΗΣΙΣ ΤΩΝ ΕΡΓΑΤΙΚΩΝ ΝΟΜΩΝ

Ἡ Ἐπιτροπὴ κωδικοποιήσεως Ἐργατικῆς Νομοθεσίας ἀποτελουμένη ἐκ τῶν κ. κ. Π. Παυλάκη Διευθυντοῦ Ἐπιθεωρήσεως Ἐργασίας τοῦ ὑπουργείου Ἐθνικῆς Οἰκονομίας, Κασιμάτη καὶ Γούτου νομικῶν καὶ τοῦ εἰσηγητοῦ τοῦ ὑπουργείου Ἐθνικῆς Οἰκονομίας κ. Κλαδᾶ περατώσασα ἤδη τὴν προκαταρκτικὴν ἐργασίαν τοῦ ἔργου της ἤτοι τὴν συλλογὴν τῶν Ἐργατικῶν Νόμων καὶ διαταγμάτων ἀπὸ τοῦ 1929 καὶ ἐντεῦθεν θὰ προχωρήσῃ εἰς τὴν κωδικοποίησιν αὐτῶν ἡ ὁποία θὰ περατωθῇ τὸ συντομώτερον.

ΤΟ ΣΥΣΣΙΤΙΟΝ ΤΩΝ ΦΥΜΑΤΙΚΩΝ

Ἐπιτροπὴ φυματικῶν ἐκ τῶν ἀποβληθέντων τῆς «Σωτηρίας» καὶ νοσηλευομένων εἰς τὸ νοσοκομεῖον τῆς Ν. Ἰωνίας παρουσιάσθη χθὲς εἰς τὸν ὑφυπουργὸν τῆς Ὑγιεινῆς κ. Νικολίτσαν καὶ ἐζήτησε τὴν βελτίωσιν τοῦ συσσιτίου.

Ὁ κ. Ὑφυπουργὸς ὑπεσχέθη τὴν βελτίωσιν ταύτην, διέταξεν ὅμως νὰ κληθῇ εἰς ἀπολογίαν ὁ διευθυντὴς τοῦ νοσοκομείου, διότι παρέσχεν ἀδείας ἐξόδου εἰς τοὺς φυματικούς.

ΜΕΤΑ ΤΗΝ ΑΠΟΚΑΤΑΣΤΑΣΙΝ ΤΗΣ ΤΑΞΕΩΣ

ΗΡΘΗ Ο ΣΤΡΑΤΙΩΤΙΚΟΣ ΝΟΜΟΣ ΕΙΣ ΤΗΝ ΜΕΣΣΗΝΙΑΝ

Εἰς τὸ ὑπουργεῖον τῶν Ἐσωτερικῶν ἀνεφέρθη ἀπὸ τῆς μεσημβρίας χθὲς ὅτι πλήρης τάξις ἐπικρατεῖ πλέον καθ' ὅλην τὴν Μεσσηνίαν. Κατόπιν τούτου ἐδημοσιεύθη διάταγμα, διὰ τοῦ ὁποίου, ἀπὸ τοῦ μεσονυκτίου χθὲς ἤρθη ὁ στρατιωτικὸς νόμος. Τὸ διάταγμα τοῦτο ἔχει ὡς ἑξῆς:

«Ἔχοντες ὑπ' ὄψει ὅτι ἐξέλιπον οἱ λόγοι, δι' οὓς διετάχθη διὰ τοῦ ἀπὸ 27 Αὐγούστου ἐ. ἔ. ἠμετέρου διατάγματος, ἀνάστολὴ τῶν ἄρθρων 10, 11, 12, 13, 14, 15, 16, 18 καὶ 100 τοῦ Συντάγματος ἐν τῷ νομῷ Μεσσηνίας, προτάσει τοῦ ἡμετέρου ὑπουργικοῦ Συμβουλίου, αἴρομεν τὴν διαταχθεῖσαν ἀνάστολὴν τῶν ὡς ἄνω ἄρθρων τοῦ Συντάγματος ἐν τῷ αὐτῷ νομῷ ἀπὸ τῆς 24ης ὥρας τῆς 29ης Αὐγούστου ἐ. ἔ.».

Ὁ ὑπουργὸς τῶν Ἐσωτερικῶν κ. Περ. Ράλλης ἀπέστειλε χθὲς εἰς τὸν Νομάρχην Μεσσηνίας τὸ κάτωθι τηλεγράφημα:

«Ἐκφράζω τὴν ἀπόλυτον εὐαρέσκειάν μου διὰ τὴν σωφροσύνην καὶ τὴν ταχύτητα, μεθ' ὧν διενηργήσατε κατὰ τὰς δημιουργηθείσας ἐκτροπὰς ἐν Μεσσηνίᾳ, αἵτινες ὑπῆρξαν ἔργον ὑποκινητῶν, ἐκμεταλλευθέντων διὰ διαφόρους λόγους τὸν δίκαιον πόνον τῶν φιληνύχων σταφιδοπαραγωγῶν, ὅπερ ἀτυχῶς εἶχεν ὡς ἀποτέλεσμα νὰ θρηνήσωμεν καὶ θύματα.

»Παρακαλῶ ὅπως μοὶ ἀποσταλῇ ἔκθεσις τῆς δράσεως ἑνὸς ἑκάστου τῶν ὑφ' ὑμᾶς ὑπαλλήλων.»

Εὐαρέσκειαν ὁ κ. ὑπουργὸς πρ