ΤΙΜΗ ΦΥΛΛΟΥ ΔΡΑΧ. ΜΙΑ

ΔΙΕΥΘΥΝΤΗΣ
ΣΤΕΦ. Ι. ΠΕΣΜΑΖΟΓΛΟΥ

ΓΡΑΦΕΙΑ:
ΕΝ ΑΘΗΝΑΙΣ ΠΑΝΕΠΙΣΤΗΜΙΟΥ 53 ΑΡΙΘ. ΤΗΛ. 3-01
ΕΝ ΠΕΙΡΑΙΕΙ ΛΕΩΦΟΡΟΣ ΣΩΚΡΑΤΟΥΣ ΑΡΙΘΜΟΣ 12
ΕΝ ΘΕΣΣΑΛΟΝΙΚΗ ΟΔΟΣ ΠΛΑΤΩΝΟΣ (ΔΙΑΣΤΑΥΡ. ΕΓΝΑΤΙΑΣ)
ΕΝ ΠΑΤΡΑΙΣ ΚΟΡΙΝΘΟΥ 98α ΤΗΛΕΦ. 1-95
ΤΥΠΟΓΡΑΦΕΙΑ—ΠΙΕΣΤΗΡΙΑ ΣΤΟΑ ΠΕΣΜΑΖΟΓΛΟΥ
ΤΗΛΕΓΡ. ΔΙΕΥΘΥΝΣΙΣ: "ΠΡΩΪΑΝ.

Η ΠΡΩΪΑ

ΑΘΗΝΑΙ. ΕΤΟΣ Γ'. ΑΡ. 823

ΠΑΡΑΣΚΕΥΗ
30
ΜΑΡΤΙΟΥ 1928

ΑΝΑΤΟΛΗ ΗΛΙΟΥ ΩΡΑ 6 Λ. 18 ΔΥΣΙΣ ΗΛΙΟΥ ΩΡΑ 6 Μ. Λ.

ΙΩΑΝΝΟΥ ΣΥΓΓΡΑΦ. ΚΛΙΜΑΚΟΣ

Ο ΚΑΙΡΟΣ
ΘΕΡΜΟΚΡΑΣΙΑ ΜΕΓΙΣΤΗ 16.7 ΕΛΑΧΙΣΤΗ 12.1 ΜΕΣΗ
ΥΓΡΑΣΙΑ ΜΕΤΡ. ΑΝΕΜΟΙ ΑΙΓΑΙΟΥ ΙΟΝΙΟΝ ΝΔ. ΜΕΤΡ. ΙΣΧ. ΘΑΛΑΣ. ΑΙΓΑΙΟΝ ΙΟΝΙΟΝ ΤΕΤΑΡΑΓΜ. ΚΥΜΑΤ
ΒΑΡΟΜΕΤΡΟΝ: 751.5

ΕΝΑΣΕΛΙΔΟΣ

ΕΝΟΣ ΝΕΑΝ ΣΥΡΡΑΞΙΝ

ΒΕΒΑΙΟΣ Ο ΑΓΓΛΟΑΜΕΡΙΚΑΝΙΚΟΣ ΠΟΛΕΜΟΣ;

Η ΤΡΟΜΕΡΑ ΣΥΓΚΡΟΥΣΙΣ

ΟΙ ΔΥΟ ΓΙΓΑΝΤΕΣ ΤΗΣ ΘΑΛΑΣΣΗΣ ΑΝΤΙΜΕΤΩΠΟΙ

ΔΙΑΚΥΒΕΥΕΤΑΙ ΤΟ ΜΕΛΛΟΝ ΤΟΥ ΠΟΛΙΤΙΣΜΟΥ

ΛΟΝΔΙΝΟΝ, Μάρτιος (Τοῦ ἀνταποκριτοῦ μας).—Μία ἀπὸ τὰς κοινοτοπίας, τὰς ὁποίας οἱ πολιτικοὶ ἀρέσκονται νὰ ἐπαναλαμβάνουν ἄναν τοὺς τύχῃ εὐκαιρίαν νὰ ἀπευθύνθοῦν πρὸς συνέλευσιν δημοσιογράφων, εἶνε ἡ τεραστία εὐθύνη τοῦ Τύπου εἰς τὰς σχέσεις μεταξὺ τῶν λαῶν, τῶν ὁποίων κατὰ βούλησιν, εἴτε πρὸς τὴν εἰρήνην, εἴτε πρὸς τὸν πόλεμον. Οἱ δημοσιογράφοι θὰ ἠδύναντο νὰ ἀπαντήσουν ὅτι ὁ πολιτικὸς ὀφείλουν νὰ δώσουν τὸ παράπτωμα, καὶ ὅτι αἱ ἐρεθιστικαὶ πολεμικαὶ ἐν ὥρᾳ ἐρημερίδων ἀφαιροῦν ἐκ τῶν ἐπιπλέον τοὺς λόγους ἔξεχουσῶν προπαγανδιστριῶν τῆς χώρας των, τοὺς ὁποίους ἀρχίζονται νὰ δημοσιεύουν καὶ νὰ σχολιάσουν.

Τὸ προοίμιον αὐτὸ εἶναι ἴσως ἀναγκαῖον πρὶν εἰσέλθωμεν εἰς τὸ θέμα—τὴν μελέτην ὁλοκλήρου τῶν ὅρων ὑφ' οὓς θὰ διεξαχθῇ ὁ ἐμφύλιος πόλεμος μεταξὺ τῆς Ἀγγλίας καὶ τῆς Ἀμερικῆς, ἐν ποτε λάβῃ χώραν. "Ἕνας ἁπλοῦς δημοσιολόγος, ὁ ὁποῖος θὰ εἶχε τὴν πρωτοβουλίαν νὰ δημοσιεύσῃ μελέτην ἐπὶ παρομοίου θέματος θὰ ἐφαρμοκηρίζετο σχεδὸν ὡς ἐγκληματίας, καὶ δικαίως· ἀλλ' ἀ-

Ὁ κ. Κενουόρθυ

γουβ ἕνας "Ἄγγλος δουλευτὴς ἐκ τῶν γνωστοτέρων, ὁ ἀντιπλοίαρχος Κενουόρθυ, ὁ ὁποῖος μετέστη τελευταίως ἐκ τοῦ Φιλελευθέρου κόμματος εἰς τὰς τάξεις τῶν Ἐργατικῶν, ἔκρινεν ἀδίκαιον νὰ πραγματευθῇ μὲ ἐλευθεροστομίαν καὶ τόλμην καταπλήσσουσαν ἕνα τόσον ἐπικίνδυνον ζήτημα (εἰς τὸ τελευταῖον πολύκροτον βιβλίον του: «Θὰ καταρρεύσῃ ὁ πολιτισμός;»), δὲν ἠμπορεῖ νὰ κατηγορηθῇ ἕνας ξένος παραπηρητὴς διότι τολμᾷ νὰ συναγωνίσῃ τας ἰδέας του περὶ τῆς δυνατότητος μιᾶς ἐνόπλου συρράξεως μεταξὺ τῆς Μεγάλης Βρεττανίας καὶ τῆς Ἀμερικῆς καὶ περὶ τῆς πιθανῆς ἐκβάσεως ἑνὸς τοιούτου πολέμου. Εἴθε αὐτοὶ οἱ νῦν θρῆνοι τῆς Κασσάνδρας νὰ ἔχουν ὡς ἀποτέλεσμα τὴν ἀποτροπὴν τῆς παγκοσμίου καταστροφῆς, τὴν ὁποίαν προλέγουν.

Θὰ ἦτο ἴσως προτιμότερον νὰ μὴν ἐπιμείνωμεν ἐπὶ τῶν πολυαρίθμων γεγονότων τὰ ὁποῖα, κατὰ τοὺς τελευταίους καιροὺς, ἔδωκαν εἰς τὴν ἀπαισίαν αὐτὴν προφητείαν κάποιαν πιθανοφάνειαν. "Ἀλλως τε, ὁ τρόπος καθ' ὃν αἱ δύο κυβερνήσεις τοῦ Λονδίνου καὶ τῆς Οὐάσιγκτον ἀντέδρασαν εὐθὺς ἀρχὰς κατὰ τῶν ἐπικινδύνων λόγων μερικῶν ναυάρχων ὁμιλούντων, ἐκατέρωθεν τοῦ Ἀτλαντικοῦ, μέσα εἰς τὴν διαχυτικὴν ἀτμόσφαιραν τῶν συμποσίων, δείχνει πολὺ καλὰ ὅτι ἐπικείμενος κίνδυνος δὲν ὑφίσταται καὶ ὅτι ἀμφότερα τὰ μέρη, ἰδίως δὲ οἱ ὑθύνοντες τῆς Μεγ. Βρεττανίας, θεωροῦν τὸ ἐνδεχόμενον ἑνὸς ἀγγλοαμερικανικοῦ πολέμου ὡς ὄχι μόνον ἀπίθανον, ἀλλ' ἀντελῶς ἀκατανόητον μέχρις ὥρας.

Ἀλλ' ἀπὸ τὸ σημεῖον αὐτὸ ἀκριβῶς ἀρχίζει τὴν πολεμικὴν του ὁ ἐργατικὸς καὶ εἰρηνόφιλος κ. Κενουόρθυ. Ἐτονίσθη βεβαίως καὶτονίζεται κάθε ἡμέραν ὑπὸ πολυαρίθμων ρητόρων ὅτι «τὸ αἷμα νερὸ δὲν γίνεται», ὅτι ἡ φιλία τῶν δύο ἀγγλοφώνων λαῶν, ἰσχυροποιουμένη διὰ δεσμῶν συγγενείας καὶ κοινοῦ πνευματικοῦ πολιτισμοῦ, δὲν εἶνε δυνατὸν νὰ τεθῇ ἐν κινδύνῳ ὑπὸ τούτου ἢ τοῦ ἄλλου πολιτικοῦ ἐπεισοδίου. Εἶνε οὐχ ἧττον ἀληθὲς—μᾶς λέγει ὁ κ. Κενουόρθυ—ὅτι ἡ σημερινὴ κατάστασις πνευμάτων τῶν δύο ἐθνῶν παρουσιάζει σημεῖα ἀνησυχητικά, ἰδίως ἀπὸ τῆς ἀμερικανικῆς πλευρᾶς. Πρὸ δεκαπέντε μόλις ἐτῶν δὲν ἐτονίζετο καὶ δὲν ἐπαναλαμβάνετο κατὰ κόρον ἐν Ἀγγλίᾳ ὅτι ὁ ἀγγλοαμερικανικὸς πόλεμος ἦτο κάτι τὸ ἀκατανόητον; Καὶ ὅμως ἡ πολιτικὴ τῶν προστριβῶν, ἡ ὁποία ἤρχισε μετὰ τὴν σύρραξιν, ὁ ὁποῖος θὰ ἐξαπόλυσῃ τὴν σύρραξιν. Τὸ ζήτημα εἶνε νὰ μάθωμεν πῶς ἕκαστος τῶν δύο ἀντιπάλων θὰ προασπισθῇ νὰ κατανικήσῃ τὸν ἕτερον. Κατὰ τὸν συγγραφέα, ἡ ἀπώλεια τοῦ Καναδᾶ καὶ τῶν ἀγγλικῶν Ἀντιλλῶν δὲν θὰ ἐμποδίσῃ τὴν βρεττανικὴν Αὐτοκρατορίαν νὰ συνεχίσῃ τὸν ἀγῶνα· ἂν δ' ἐξασφαλίσῃ καὶ τὴν συνδρομὴν τῆς Ἰαπωνίας (ὅπερ θεωρεῖ πιθανόν), ἡ στρατηγικὴ θέσις τῶν Ἡνωμένων Πολιτειῶν θὰ ἀποβῇ δυσχερής. Ἡ διῶρυξ τοῦ Παναμᾶ θὰ ἀποκλεισθῇ καὶ θὰ καταληφθῇ· αἱ Ἡνωμέναι Πολιτεῖαι, περικυκλωμέναι ἀπὸ τοὺς δύο ὠκεανούς, θὰ ἀνταπαντήσουν προσβάλλουσαι τὰς θαλασσίας μεταφορὰς μὲ τὰ καταδρομικὰ καὶ τὰ ὑποβρύχιά των. "Ἂν θελήσῃ καὶ ὁ Καναδᾶς νὰ συντρέξῃ — ἀλλὰ ἡ σύνεσις ἐπιβάλλει εἰς αὐτὸν νὰ τηρήσῃ ἐὐθὺς ἐξ ἀρχῆς οὐδετερότητα—ἐκστρατευτικὰ σώματα θὰ δυνηθοῦν νὰ ἀποβιβασθοῦν ἐπὶ τοῦ ἐδάφους του. «Ὁ πόλεμος θὰ ἐξπλοῦτο ἐπὶ τῆς ἡμισείας ὑδρογείου καὶ θὰ ἔσῄμαινε τὸ τέλος τοῦ πολιτισμοῦ». Κατὰ πᾶσαν πιθανότητα, ἡ ἀδυναμία εἰς ἣν θὰ εὑρεθοῦν οἱ δύο ἀντίπαλοι νὰ προσβάλουν ἀλλήλους στρατιωτικῶς καὶ κατὰ τρόπον ἄμεσον ἀλλοῦ ἐκτὸς τῶν κτήσεών των (Ἀντιλλῶν, Χαβαΐ, Φιλιππίνων νήσων), θὰ ἔχῃ ὡς ἀποτέλεσμα τὴν μετατροπὴν τῆς συρράξεως εἰς μακρὸν πόλεμον φθορᾶς. Αἱ κυριώτεραι παράλιοι πόλεις τῶν δύο χωρῶν θὰ ἐκτεθοῦν εἰς πολυαρίθμους βομβαρδισμοὺς ἀπὸ θαλάσσης καὶ ἀπὸ ἀέρος. οἵτινες θὰ προξενήσουν ἀνυπολογίστους ἀπωλείας καὶ θὰ ἀπονευρώσουν τὴν οἰκονομικὴν ζωὴν τῆς χώρας· ἀλλά, δεδομένου ὅτι οἱ κυριώτεροι στόλοι θὰ ἐξακολουθοῦν νὰ ἀποφεύγωνται, ὁ πόλεμος μεταξὺ τῶν δύο (καὶ ἐνδεχομένως τῶν τριῶν) μεγαλυτέρων ναυτικῶν δυνάμεων τοῦ κόσμου θὰ ἀπολήξῃ εἰς μονομαχίαν ἀποβλέπουσαν εἰς τὴν ἀμοιβαίαν καταστροφὴν τῶν συνοδειῶν τῶν ἐμπορικῶν πλοίων των καὶ δὲν θὰ τερματισθῇ παρὰ διὰ τῆς πλήρους καταστροφῆς τῆς μιᾶς ἢ τῆς ἄλλης Δυνάμεως, ἡ καὶ ἀμφοτέρων.

Θὰ εἰπῆτε ὅτι ἡ δυνατὸς αὐτὴ δὲν ὑφίσταται, εἰς τὴν πραγματικότητα, οὔτε σήμερον, οὔτε τῷ 1932. Ἀλλὰ τότε, λέγει ὁ κ. Κενουόρθυ, διατί συγκρίνονται αἱ ναυτικαὶ δυνάμεις τῆς Ἀγγλίας καὶ τῶν Ἡνωμένων Πολιτειῶν; Κατὰ τί αἱ διαστάσεις τοῦ ἀγγλικοῦ στόλου ἠμπορεῖ νὰ ἐνδιαφέρουν τὰ μέλη τοῦ Κογκρέσσου καὶ τοὺς ἐργοδιώκτας τῆς Οὐάσιγκτων, καθὼς καὶ τοὺς Ἀμερικανοὺς δημοσιολόγους; Καὶ κατὰ τί ἐνδιαφέρει ἡ χωρητικότης τοῦ ἀμερικανικοῦ στόλου τὰ μέλη τοῦ ἀγγλικοῦ κοινοβουλίου, τοὺς λόρδους, τοὺς ναυάρχους καὶ τοὺς δημοσιογράφους τοῦ Λονδίνου; Καὶ ὅμως, ἀπὸ τας δύο ἀκτὰς τοῦ Ἀτλαντικοῦ ὑψοῦνται αἱ κραυγαί: «Ἰσότης», «ἀσφάλεια», «προπαραγκευὴ πρὸς πόλεμον». Αἰτία τούτου εἶνε ὅτι δυστυχῶς ὁ πόλεμος θεωρεῖται ἀκόμη ὡς μέσον νομίμου ἐνεργείας διὰ μίαν χώραν καὶ εἰς ὡρισμένας περιπτώσεις ὡς ἀναπόφευκτος ἀνάγκη.

Εἶνε εὔκολον, συμπεραίνει ὁ κ. Κενουόρθυ, διὰ τοὺς ναυτικοὺς κριτικούς, τοὺς δῆθεν ἐμπειρογνώμονας, οἱ ὁποῖοι θὰ κατελαμβάνοντο ὑπὸ ναυτίας ἂν ἐτεθιβάζοντο, νὰ μετροῦν σκάφη, πυροβόλα, τορπιλλοβλητικοὺς σωλῆνας, γάντια καὶ νὰ καταστρώνουν συγκριτικοὺς πίνακας τῶν ναυτικῶν δυνάμεων τῶν Κρατῶν. Δὲν προκαλεῖ τόσην συγκίνησιν ἡ ἀπαρίθμησις τῶν συνταγμάτων πεζικοῦ, τῶν ταγμάτων τῶν ἁρμάτων ἐφόδου, τῶν πυροβολαρχιῶν ἢ τῶν ἱλῶν ἱππικοῦ· ἄλλως τε, αἱ δυνάμεις αὐταὶ εἶνε περισσότερον δυσεύρετοι. "Οταν ὅμως ἠμπορῇ κανεὶς νὰ δείξῃ ὅτι ἡ Ἀγγλία ἔχει 49 νεώτερα καταδρομικὰ ἔναντι 15 μόνον, ὅσα ἔχουν αἱ Ἡνωμέναι Πολιτεῖαι, ἢ ὅτι τὰ πυροβόλα τῶν ἀγγλικῶν ντρέϊντνοτς ἔχουν μεγαλύτερον βεληνεκὲς ἀπὸ τὰ τῶν ἀμερικανικῶν θωρηκτῶν, εἶνε βέβαιος ὅτι θὰ προκαλέσῃ ἐντύπωσιν.

"Οταν κατεπάχθῃ εἰς τὸ βρεττανικὸν ναυτικόν, ἡ Γαλλία ἦτο ὁ δυναμικὸς ἐχθρός μας. Ἡ πρώτη ταραχή, τὴν ὁποίαν ἐνθυμοῦμαι, ἐδημιουργήθη ὅταν ἡ Γαλλία συνεμάχησε μὲ τὴν Ρωσσίαν. Ἀλλὰ τὰ πράγματα ἤλλαξαν εἰς τὴν Ἀγγλίαν, ὅταν ὁ Κάϊζερ ἤρχισε νὰ λέγῃ ὅτι θὰ γίνῃ κύριος τῆς τριαίνης τοῦ Ποσειδῶνος, ὅτι προκαλεῖ τὴν βρεττανικὴν θαλασσοκρατίαν, καὶ πρὸ-

ΗΣΟΦΙΑ ΤΗΣ ΑΝΩ ΑΝΑΤΟΛΗΣ

ΑΙ ΓΝΩΜΑΙ ΜΟΥ ΔΙΑ ΤΟΝ ΙΗΣΟΥΝ ΚΑΙ ΔΙΑ ΤΟΝ ΧΡΙΣΤΙΑΝΙΣΜΟΝ

ΑΡΘΡΟΝ ΤΟΥ ΜΕΓΑΛΟΥ ΙΝΔΟΥ ΣΟΦΟΥ
ΚΑΙ ΕΠΑΝΑΣΤΑΤΟΥ ΜΑΧΑΤΜΑ ΓΚΑΝΤΙ

Ὁ Μαχάτμα Γκάντι, μία ἀπὸ τὰς ἐκπληκτικωτέρας φυσιογνωμίας τῆς ἐποχῆς μας, ἐμφανίζεται εἰς τὰς Ἰνδίας ὡς προφήτης ὅπως οἱ ἀρχαῖοι ἔθνάρχαι τοῦ Ἰσραήλ. Ὑποκινεῖ ὄχι μόνον τὸν θρησκευτικόν, ἀλλὰ καὶ τὸν πολιτικὸν ζῆλον τῶν συμπατριωτῶν του. Ἡ ἐπαναστατικὴ του δρᾶσις καὶ ὁ ἀγὼν του πρὸς ἀναζωπύρωσιν τοῦ Ἰνδικοῦ ἐθνικισμοῦ ἐπροκάλεσαν καὶ προκαλοῦν ζωηρὰς συζητήσεις εἰς τὰς Ἰνδίας καὶ ἔξω τῶν Ἰνδιῶν. Αἱ θρησκευτικαὶ του πεποιθήσεις προκαλοῦν ἐξ ἴσου θόρυβον καὶ ἀντεγκλήσεις. Διαφωτιστικὸν τῶν ἰδεῶν τοῦ μεγάλου Ἰνδοῦ σοφοῦ εἶναι τὸ κατωτέρω δημοσιευόμενον ἄρθρον του, ἐν ᾧ οὗτος ἐκθέτει τὰς ἰδέας του περὶ τοῦ ἀφορῶ τὸν Χριστιανισμόν.

Πιστεύω εἰς τὸ Διάγγελμα τοῦ Ἰησοῦ, ὅπως τὸ ἐννοῶ εἰς τὴν ἐπὶ τοῦ Ὄρους τῶν Ἐλαιῶν ὁμιλίαν του. Ἀλλὰ πιστεύω χωρὶς τίποτε ἄλλο, καὶ ἡ ταπεινή μου ἐξήγησις τῆς ὁμιλίας διαφέρει ἀπὸ τὴν Ὀρθόδοξον ἐξήγησιν.

Τὸ Διάγγελμα αὐτὸ ἐπλαστογραφήθη εἰς τὴν Δύσιν. Ἡ θρησκεία εἶνε μία ὑπόθεσις, ἡ ὁποία ἀφορᾷ τὴν συνείδησιν τοῦ ἀτόμου καὶ τοῦ Θεοῦ του· δὲν ἀφορᾷ κανένα ἄλλον καὶ ὅταν κανεὶς ἐπιθυμῇ νὰ μεριμνήσῃ τὰς σκέψεις του μὲ κάποιον ἄλλον, αὐτὸ τὸ κάμνει διότι ἔχει ἀνάγκην ὑποστηρίξεως καὶ συμπαθείας. Διὰ νὰ ἐπιτύχῃ λοιπὸν αὐτὴν τὴν συμπάθειαν καὶ τὴν ὑποστήριξιν πρέπει νὰ θέσῃ τὰ χαρτιά του ἐπὶ τῆς τραπέζης καὶ νὰ κάμῃ τὸν ἄλλον νὰ καταλάβῃ τί ἐπιθυμεῖ καὶ ποίαν ὁδὸν ἠκολούθησε.

Ἐὰν ἐπρόκειτο νὰ ἀντιμετωπίσω μόνον τὴν ἐπὶ τοῦ Ὄρους τῶν Ἐλαιῶν ὁμιλίαν, θὰ ἐσπεύδον νὰ εἶπω χωρὶς δισταγμόν: «Ναί, εἶμαι Χριστιανός». Ἀλλ' ἐὰν ὁμίλουν κατ' αὐτὸν τὸν τρόπον, γνωρίζω ἐκ τῶν προτέρων ὅτι ἡ ὁμιλία μου αὕτη θὰ ἔβιδε λαβὴν εἰς βαρείας παρανοήσεις· θὰ μὲ κατηγόρουν ἀκόμη καὶ ὅτι δὲν λέγω τὴν ἀλήθειαν. Δὲν ἔχω λοιπὸν καμμίαν ἐπιθυμίαν νὰ σᾶς δώσω τὴν περὶ τοῦ Χριστιανισμοῦ ἐξήγησίν μου... Ἐκεῖνο τὸ ὁποῖον δύναμαι νὰ εἶπω εἶνε ὅτι πᾶν ὅ,τι παρουσιάσθη ὡς Χριστιανισμὸς δὲν εἶνε παρὰ ἄρνησις τῆς Ὁμιλίας.

Δὲν ἀσχολοῦμαι μὲ τὴν χριστιανικὴν διαγωγὴν· συζητῶ ἐδῶ διὰ τὸν ἐπίσημον Χριστιανισμόν, ὅπως αὐτὸς εἶνε νοητὸς εἰς τὴν Δύσιν, ἔξω ἀπὸ τὴν ἀτομικὴν διαγωγὴν τῶν Χριστιανῶν. Ἡ διαγωγὴ ἑνὸς ἀνθρώπου δὲν εἶνε δυνατὸν νὰ λαμβάνεται ὑπ' ὄψιν διότι ὁ ἄνθρωπος δὲν δύναται νὰ φθάνῃ ἢ, τι πιστεύει ὡς ἠθικόν· τὸ γνωρίζω ἀπὸ τὸν ἑαυτόν μου. Δὲν ἐπικρίνω λοιπόν. Πρόκειται περὶ θεμελιωδῶν δυσχερειῶν.

Ἀλλὰ ἀπὸ τὸ 1891, ἔχω διαβάσει ὅ,τι μοῦ ἔδωκαν νὰ διαβάσω διὰ τὸν Χριστιανισμόν οἱ ἱεραπόστολοι καὶ οἱ ἄλλοι. Καὶ οἱ καλοὶ πιλότοι, οἱ ὁποῖοι ἤθελον νὰ μὲ ὁδηγήσουν, κατὰ τὰς ἀναγνώσεις μου, ἀδιακόπως μὲ ἐρωτοῦσαν: «Ἔ λοιπόν, ποῦ εὑρίσκεσθε;» Καὶ ὅταν μοῦ ἔθετον αὐτὴν τὴν ἐρώτησιν ἐδίδον πάντοτε τὴν ἀπάντησιν τῶν Βεδῶν (ἱερῶν ἰνδικῶν βιβλίων γραφέντων εἰς τὴν σανσκριτικὴν ἐξ ἀποκαλύψεως τοῦ Βράχμα): Νέτι, Νέτι ("Οχι ἐκεῖ ὄχι ἐκεῖ). Καὶ τὸ ἐπαναλαμβάνω ἀκόμη: "Οταν τίθεται τὸ ζήτημα ἂν ὁ Χριστιανισμὸς εἶνε ὅ,τι περιέρχεται εἰς τὰ βιβλία, ἡ ἀπάντησίς μου θὰ εἶνε πάντοτε: «Ὄχι, ὄχι».

Λέγω μὲ πᾶσαν ταπεινότητα ὅτι εἶμαι ἕνας ἄνθρωπος πιστεύων, ἕνας ἄνθρωπος προσευχόμενος. Ἀκόμη καὶ ἂν μὲ ἔκοπτον εἰς τεμάχια θὰ ἠγαρίστουν τὸν Θεὸν διότι μοῦ δίδει τὴν δύναμιν νὰ μὴ τὸν ἀρνηθῶ. Ὁ Χριστιανισμὸς λέγει τὰ ἴδια. Οἱ Ἰνδοὶ καὶ οἱ Βραχμᾶνες, τοὺς ὁποίους ἐκλαμβάνουν ὡς εἰδωλολάτρας, λέγουν τὰ ἴδια. Τὸ ἴδιον λέγει καὶ ὁ Ἰσλάμ· καὶ ἐὰν δύναμαι νὰ ὁμιλῶ καὶ περὶ Βουδδισμοῦ λέγει καὶ αὐτὸς τὰ ἴδια. Αὐτὸ ὅμως δὲν μᾶς φέρει περισσότερον μακράν, διότι ὅλοι κατὰ διαφορετικὸν τρόπον ἐξηγοῦμεν τὰ ἴδια θεμελιώδη πράγματα. Ὁ Θεὸς δὲν εἶνε μόνον εἷς τὸν κόσμον μας, ἀλλ' εἷς ὅλα τὰ ἑκατομμύρια τῶν κόσμων, οἱ ὁποῖοι μᾶς περιστοιχίζουν καὶ τῶν ὁποίων δὲν ἔχομεν καμμίαν ἰδέαν. Καὶ δὲν εἰμεθα παρὰ χαμηλὰ πλάσματα ὅπως ὁ Θεὸς μᾶς ἔπλασε. Πῶς εἶνε δυνατὸν νὰ μετρήσωμεν τὸ Μεγαλεῖον Του, τὴν χαρὰν Του, τὴν ἀπεριόριστον ἀγάπην Του, τὴν εὐσπλαχνίαν Του; Ἀνέχεται ἀκόμη καὶ τὴν ὕπαρξίν των ἀνθρώπων, ὁ ὁποῖος τὸν ἀρνεῖται ἢ ἀκόμη φιλεῖ. Ἀφίνει τὸν ἕναν νὰ κοβῇ τὸν λαιμὸν τοῦ ἄλλου, τόσον εἶνε Θεὸς καὶ οἰκτίρμων.

Κατὰ βάθος ἕκαστος ἔχει τὴν ἰδιαιτέραν του πίστιν καὶ φθάνομεν πάντοτε εἰς τὸ βασικὸν σημεῖον: «Ἡ θρησκεία μοῦ ἀφορᾷ μόνον τὸν Θεόν μου, τὸ ἴδιον συμβαίνει καὶ μὲ τὴν ἰδικήν σας θρησκείαν». Ἐὰν ἀπηλείψατε κανεὶς τὰς λέξεις Χριστιανισμός, Ἰσλαμισμός, Βουδδισμός, Βραχμανισμός, αὐταὶ αἱ θρησκεῖαι ἔφερον ἄλλο ὄνομα, ἴδιον τὸ πᾶν. Καὶ θὰ ὑπῆρχε καὶ τότε αὐτὸς ὁ δεσμὸς μεταξὺ τοῦ πλάσματος καὶ τοῦ Πλάστου του.

Οἱ Χριστιανοὶ ἂς ρυθμίσουν τὰς σχέσεις των μὲ τὸν Θεόν των καὶ ἂς μὴ ἀφήσουν νὰ ρυθμίσω τὰς ἰδικάς μου μὲ τὸν Θεόν μου. Ἐὰν ἀναγνωρίσωμεν ἐν πάσῃ ταπεινότητι τὰ ὅρια μας, πρέπει νὰ δεχθῶμεν ὅτι ἔχομεν ἐν ἡμῖν ἕνα μαθητήν, μίαν ψυχὴν περὶ τὴν ὁποίαν πρέπει νὰ φροντίσωμεν. Ἂς τηρήσωμεν τὴν καρδίαν μας καθαράν, τὸ σῶμά μας καθαρόν, διότι χρειάζεται διὰ σκοποὺς ὑψηλοὺς καὶ κατὰ τὰ ὀλίγα μας ἔτη μέσα εἰς τὴν αἰωνιότητα τῶν χρόνων ἂς προσπαθήσωμεν νὰ περιτοιηθῶμεν τὸ σῶμά μας ὡς τὸν Ναὸν τοῦ Θεοῦ καὶ ὄχι ὡς δοχεῖον ὅλων τῶν περιττωμάτων. Τότε θὰ ἔχωμεν χώραν τὸ καθῆκόν μας καὶ εἴτε ὡς Ἰνδοί, εἴτε ὡς Μουσουλμάνοι, εἴτε ὡς Χριστιανοί, Βουδδισταί, Πέρσαι ἢ Ἑβραῖοι θὰ ἔχωμεν ζήσει τὴν ζωήν μας ἐν ὅλῃ της τῇ εὐρύτητι καὶ ὁ Θεὸς θὰ εἶνε εὐχαριστημένος ἀπὸ ἡμᾶς.

Δι' αὐτὸν τὸν λόγον πάντοτε ἐζήτησα ἀπὸ τοὺς φίλους μου τοὺς Χριστιανοὺς

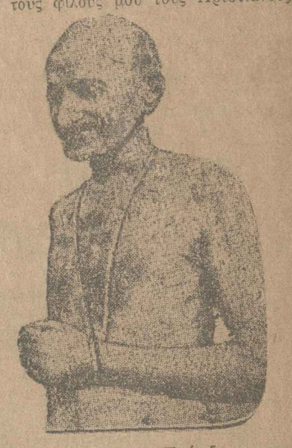

Μαχάτμα Γκάνδι

καὶ τοὺς ἱεραποστόλους, οἱ ὁποῖοι ἦλθον εἰς τὴν Ἀνατολήν, νὰ ζοῦν τὴν θρησκείαν των, νὰ τὴν ἀφήσουν νὰ ὁμιλῇ μόνη της. Αὐτὸ θὰ ἦτο ὁ καλύτερος τρόπος κηρύγματος. Δὲν θὰ ὑπῆρχε τότε ἔλλειψις ἐμπιστοσύνης, ὑποπτοι ἀντιλογίαι.

Καθὼς σᾶς ἀνοίγω τὴν καρδιά μου, ἡ ψυχή μου πηγαίνει πρὸς τὴν Κίναν. Δὲν γνωρίζω αὐτὴν τὴν χώραν. Θὰ ἤθελον νὰ ἠδυνάμην νὰ τὴν βοηθήσω· δὲν δύναμαι. Κάποιος Χριστιανὸς φίλος μου μοῦ ἔδωσε ἕνα μικρὸν βιβλίον, τὸ ὁποῖον ἔχει ἐκδοθῇ ἀπὸ τὴν Χριστιανικὴν Ἕνωσιν τῶν Νέων τῆς Κίνας, καὶ τὸ ὁποῖον κυκλοφορεῖ εἰς τὰς Ἰνδίας. Περιέχει ἀποσπάσματα γραμμῶν ἀπὸ νέους Κινέζους καὶ ὁ καθεὶς δίδει τὴν γνώμην του διὰ τὴν ἐσωτερικὴν σημασίαν τοῦ κινήματος τὸ ὁποῖον ἐξελίσσεται σήμερον εἰς αὐτὴν τὴν χώραν, ἡ ὁποία αἰσθάνεται τώρα τας ὠδύνας τοῦ τοκετοῦ ἑνὸς μεγάλου ἔθνους. Οἱ νέοι αὐτοὶ μᾶς δίδουν τὰς ἀντιλήψεις των περὶ τῆς ἑνότητος τοῦ χριστιανικοῦ κινήματος. Καὶ προσπαθοῦν νὰ δικαιολογήσουν τὴν διαγωγήν των, ἡ ὁποία, ἰσχυρίζονται, δὲν εἶνε ἀνεθνική.

Ἐκεῖνο ποὺ θέλω νὰ εἴπω τόσον εἰς τοὺς Χριστιανοὺς τῶν Ἰνδιῶν, ὅπως καὶ εἰς τοὺς Χριστιανοὺς τῆς Δύσεως, εἶνε ὅτι δὲν πρέπει νὰ δυσανασχετοῦν οὔτε νὰ ἀνατρέπουν ἐνσυνειδήτως ἢ ἀσυνειδήτως τοὺς τρόπους, τὰς συνηθείας καὶ τὰ ἔθιμα ἑνὸς λαοῦ, ἐφ' ὅσον δὲν εἶνε ἀντίθετα πρὸς τὰς θεμελιώδεις ἀρχάς, καὶ πρὸ παντὸς ζητῶ ἀπὸ τοὺς λαοὺς τῆς Ἀνατολῆς νὰ μὴ συγχέουν τὴν διδασκαλίαν τοῦ Ἰησοῦ μὲ ὅ,τι ἐμφανίζεται ὡς σύγχρονος πολιτισμός.

Μὴ θαμβώνεσθε ἀπὸ τὴν λάμψιν ἢ ὁποία ἔρχεται ἀπὸ τὴν Δύσιν. Εἶνε φῶς παραδόξου. Ἡ ζωὴ μας ἐπὶ τῆς γῆς δὲν εἶνε παρὰ μόνον μία σκιά, καὶ δὲν εἶνε τίποτε συγχρονισμένον μὲ τὸν ὑλικὸν κόσμον, ὁ ὁποῖος ἐκτείνεται ἐνώπιόν μας. Εἰς αὐτὸν τὸν κόσμον ὑπάρχουν θησαυροὶ ὁλόκληροι διὰ ὑμᾶς, ἡ εἰρήνη καὶ ἡ εὐτυχία, οἱ ὁποῖοι δὲν εἶνε δι' ἡμᾶς ἐδῶ κάτω. Καὶ χρειάζεται μεγάλη πίστις, θεία πίστις, διὰ νὰ ἀπαρνηθῇ κανεὶς ὅλον αὐτὸ τὸ μεγαλεῖον καὶ νὰ εἶνε ἐντελῶς εὐχαριστημένος ἀναζητῶν ἐν ἑαυτῷ τὴν σκιάν, τὸ τίποτε.

Ὁ Βούδδας εἶχε μέγα βασιλεῖον, μίαν γυναῖκα μεγάλης ὡραιότητος, υἱὸν τὸν ὁποῖον ἠγάπα ὑπερβολικά. Τίποτε δὲν τοῦ ἔλειπε διὰ νὰ εἶνε εὐτυχής. Ὅμως ἀπηρνήθη τὰς ἐπιγείους εὐτυχίας, ἀφῆκε τοὺς συγγενεῖς του, διότι ἤθελε νὰ συμπεισθῇ τὸ μέγα ἀγαθὸν τὸ ὁποῖον ἐνόμιζεν ὅτι ὑπάρχει πέραν ἀπὸ αὐτὸν τὸν κόσμον.

Εἶνε ὡραῖον ἀναμφιβόλως νὰ ἀφιέρωσῃ κανεὶς ὑπάρξεις διὰ νὰ ἀναβῇ τὰς ἀποτόμους πλευρὰς τοῦ Ὄρους Ἔβερεστ καὶ νὰ κάμῃ παρατηρήσεις, νὰ φυτεύῃ σημαίας εἰς τὸν Βόρειον καὶ τὸν Νότιον Πόλον· ἀλλὰ πόσον περισσότερον ἐνδοξον θὰ ἦτο νὰ θυσιάσῃ τὴν μίαν ζωήν, ἑκατομμύρια ζωῶν, διὰ τὰ ὁποῖα ὑπάρχουν ἐν τῇ ἀναζητήσει τῆς ἀληθοῦς ἀληθείας.

Σᾶς τὸ λέγω, νέοι Χριστιανοί καὶ ἄλλοι, μὴ ἀφήνετε τὴν ἀπλότητα τῶν τρόπων σας, μὴ παρασύρεσθε. Θὰ ἐλθῇ καιρὸς κατὰ τὸν ὁποῖον ἐκεῖνοι οἱ ὁποῖοι ρίπτονται μὲ τρέλλαν εἰς τὴν μέθην τῶν ὑλικῶν ἀπολαύσεων, αὐξάνοντες τὰς ἀνάγκας των ἐν τῇ ἀναζητήσει ἐκείνου τὸ ὁποῖον πιστεύουν ὡς ἄληθῆ οὐσίαν, θὰ ἔλθῃ καιρὸς κατὰ τὸν ὁποῖον θὰ γυρίσουν ἐπὶ τῶν βημάτων των κα

Η ΠΡΩΪΑ
ΗΜΕΡΗΣΙΑ ΕΦΗΜΕΡΙΣ ΕΝ ΑΘΗΝΑΙΣ

ΟΡΟΙ ΣΥΝΔΡΟΜΩΝ

ΕΣΩΤΕΡΙΚΟΥ	ΕΞΩΤΕΡΙΚΟΥ
ΕΤΗΣΙΑ ΔΡ. 360	ΕΤΗΣΙΑ ΔΙΑ ΓΑΛ. Π.
ΕΞΑΜΗΝΟΣ » 200	ΑΜΕΡΙΚΗΣ ΔΟΛ. 10
ΤΡΙΜΗΝΟΣ » 100	ΓΕΡΜΑΝΙΑΣ Μ. 60

Πάσαν αλληλογραφίαν περί συνδρομών, αγγελιών κλπ. να απευθύνετε εις την Διεύθυνσιν της Εφημερίδος «Η Πρωία».

Απο Πρωΐας εις Πρωΐαν

Συστάσεις

ωρός τους ωεβους

Εις τα 'Αρχεία» της 'Αστυνομίας Πλέων ενεφανίσθη προ ημερών ένα τοιούτον. Διευθυντής της 'Αστυνομίας Πόλεων κ. Σκαλιέρης ή κατώτ. αστυνομική διάταξις, η οποία ρυθμίζει την διάθεσιν των ενοικιαζομένων έργων και έργατών. Είναι ένεκα οι άποιοι την εγκρίναν εργαζόμενοι προς αποφυγήν των κακών και ένεκα οι άλλοι προς ενθάρρυνσιν των ηθικών και ωραίων της πλημμελούντων την ωραίαν και την ακόμη ωραιοτέραν. Ή «Πρωία» ευχαριστεί τον κύριον της ένεκα της ωραίας πρωτοβουλίας του.

Πώς εοβείοθη

Θά ήτο λαμπρή ιδέα ή περίληψις του ωραίου άθλου του κ. Ρωμανού Μανδολιά εις ωραιότατον τον δυάρι του.

Αι λεωφόροι και αι δημόσιαι δόοι ωρεπόρτασι δια τά άρματα, τά δε πεζοδρόμια δια τους πεζούς.

Απαγορεύεται εις τους πεζούς να κυκλοφορούν εις τά μέσα του δρόμου, όταν δεν υπάρχουν πεζοδρόμια

ΠΡΟΣΦΥΓΙΚΗ ΣΤΗΛΗ

ΣΥΣΚΕΨΙΣ
ΕΞΗΝΤΑΡΗ ΚΑΙ ΔΡΟΣΟΠΟΥΛΟΥ
ΔΙΑ ΤΟ ΣΥΜΠΛΗΡΩΜΑΤΙΚΟΝ

Η ΧΘΕΣΙΝΗ
ΣΥΣΚΕΨΙΣ ΤΩΝ ΒΟΥΛΕΥΤΩΝ
ΔΙΑ ΤΑΣ ΑΠΟΖΗΜΙΩΣΕΙΣ ΤΩΝ ΕΛΛΗΝΩΝ

Ο δικηγόρος της Γουργίας κ. Έξαντάρος μετέβη χθες την μεσημβρίαν εις την Άγιον Στέφανον προκειμένου να λάβη μέρος εις την συνεδρίασιν αυτής κ.κ. Δροσοπούλου και Τσιτσέρου διά την κατάθεσιν των δικαιολογητικών μετρήσεων.

Κατά την συνεργασίαν, θα ανακοινωθούν και αι τελευταίαι λεπτομέρειαι της διαφοράς της συμβάσεως, διά την οποίαν δεν θα προβληθή καμμία αντίρρησις εκ μέρους των τριών προσφύγων δικηγόρων, ενδιαφερομένων ή μέχρι τέλους, διότι δεν θα ήτο πρόβλημα εύκολος η λύσις της διαφοράς.

Ο κ. Έξαντάρος εν εκείνοις, ίσχυρίσθη διά τον ανταποκριτήν του Τύπου άνωθεν, ότι δεν πρόκειται περί τροποποιήσεως της συμβάσεως αλλά περί απλής αλλαγής του τρόπου πληρωμής προς την εταιρείαν των εξαμηνιαίων εκ του ποσού των δισεκατομμυρίων δραχμών αποζημιώσεων, αι οποίαι θα καταβληθούν εις τους πρόσφυγας κατά τα επόμενα 30 έτη. Η αλλαγή αύτη θα γίνη κατόπιν συμφωνίας μεταξύ της εταιρείας και του Μικτού Διαιτητικού Δικαστηρίου, ούτως ώστε αι δόσεις να μη είναι πλέον δι' ένα εξάμηνον αλλά ετήσιαι. Η αλλαγή αύτη δεν θα επιφέρη αύξησιν εις τα ήδη καταβληθέντα ποσά διά των δόσεων, αλλά θα γίνη μόνον εις τα μελλοντικά ποσά.

Ο κ. Έξαντάρος εν τούτοις δεν απέκρυψε ότι η αλλαγή αύτη θα επιφέρη εις τους χωρικούς ορισμένας δυσκολίας, διότι θα πρέπη να καταβάλουν εις την εταιρείαν κατά τα έτη εκείνα και τους τόκους των δόσεων, οι οποίοι θα ανέλθουν εις ποσά αρκετά σημαντικά.

Ο κ. Έξαντάρος ανεχώρησε χθες διά Θεσσαλονίκην.

* * *

Κατεδίκη πλοιάρχος ή άνάγκη της λήψεως μέτρων διά την διαφύλαξιν της καθαριότητος του λιμανιού, ο άκακος διαφεύγει την τιμωρίαν του νόμου, ενώ ο ένοχος τιμωρείται. Τοιαύτη φαίνεται ότι είναι η κατάστασις εις τον λιμένα μας, διά τον οποίον ο καπετάνιος του ατμόπλοιου «Ζαφειράκης» Ν. Ε. Μαρκάκης κατεδικάσθη χθες εις πρόστιμον 5 χρυσών λιρών, επειδή ενώ ευρίσκετο εις τον λιμένα μας δεν εφρόντισε να αποφύγη τα απορρίμματα που έρριπτον εκ του πλοίου του οι εργάται, οι οποίοι εφόρτωναν τον σίδηρον που θα μετέφερε το πλοίον εις Βέλγιον.

Ο κ. Μαρκάκης εδικαιολογήθη ότι δεν ήτο δυνατόν να εμποδίση τους εργάτας, διότι ήσαν πολλοί και δεν ήτο δυνατόν να τους παρακολουθή συνεχώς. Ο δικαστής όμως δεν εδέχθη την δικαιολογίαν του και τον κατεδίκασε εις το πρόστιμον.

—Διάπυρα υπέρ δικαιωμάτων Πειραιώς;

Την εγείρει τις η άπατηλός ζέστη; Επανέρχεται η πολιτική ζέστη; Ή μήπως η πολιτική ζέστη επανέρχεται μεταξύ των βουλευτών; Διότι ιδού ο κ. Ιωάννης Τσαλδάρης μετά των βουλευτών της επαρχίας του, ο κ. Ιωάννης Μανίος μετά των βουλευτών της επαρχίας του, ο κ. Ιωάννης Ρέντης μετά των βουλευτών της επαρχίας του, ο κ. Γεώργιος Καφαντάρης μετά των βουλευτών της επαρχίας του, ο κ. Γεώργιος Μάρκος μετά των βουλευτών της επαρχίας του, ο κ. Γεώργιος Μαυρομιχάλης μετά των βουλευτών της επαρχίας του, ο κ. Γεώργιος Μιχαλακόπουλος μετά των βουλευτών της επαρχίας του, ο κ. Γεώργιος Μιχαλόπουλος μετά των βουλευτών της επαρχίας του, ο κ. Γεώργιος Μπαλάνος μετά των βουλευτών της επαρχίας του, ο κ. Γεώργιος Μπαλτατζής μετά των βουλευτών της επαρχίας του, ο κ. Γεώργιος Μπαρμπαρήγος μετά των βουλευτών της επαρχίας του, ο κ. Γεώργιος Μπαρτζώκας μετά των βουλευτών της επαρχίας του, ο κ. Γεώργιος Μπαρτζώτας μετά των βουλευτών της επαρχίας του, ο κ. Γεώργιος Μπαρτσώκ

ΠΡΩΪΑ ΩΡΑ 5η

ΕΝ ΣΕΡΒΙΑ ΘΕΩΡΟΥΝ ΔΥΝΑΤΗΝ ΤΗΝ ΣΥΝΑΨΙΝ ΒΑΛΚΑΝΙΚΟΥ ΣΥΜΦΩΝΟΥ

ΚΡΙΣΕΙΣ ΔΙΑ ΤΟ ΕΛΛΗΝΟΡΡΟΥΜΑΝΙΚΟΝ

Η ΣΤΑΣΙΣ ΤΟΥ ΒΟΥΛΓΑΡΙΚΟΥ ΤΥΠΟΥ

ΒΕΛΙΓΡΑΔΙΟΝ, 29. (Τοῦ ἀνταποκριτοῦ μας). — Ἡ σπουδαιοτέρα τῶν Ἑροατικῶν ἐφημερίδων «Ὀμπζερ» ἐπ' εὐκαιρίᾳ τῆς ὑπογραφῆς τοῦ ἑλληνορρουμανικοῦ συμφώνου, γράφει ὅτι ἐκ τῆς συνθήκης ταύτης δὲν δημιουργεῖται νέα κατάστασις ἐν τῇ Βαλκανικῇ, οὔτε μεταβάλλεται ἡ διεθνὴς κατάστασις.

Ἡ ἐν λόγῳ ἐφημερὶς εὑρίσκει ἱκανοποιητικὸν τὸ ὅτι τὰ συνάψαντα τὴν συμφωνίαν Κράτη δηλοῦν ἐτι αὕτη δὲν στρέφεται ἐναντίον οὐδενὸς Βαλκανικοῦ Κράτους. Ἱκανοποιητικὸν ἐπίσης εὑρίσκει ἡ ὡς ἄνω ἐφημερὶς τὸ ὅτι ἡ συμφωνία δὲν ἀπειλεῖ ἐπιτυχίαν ξένης Δυνάμεως.

Ἀναφερομένη εἰς τὸ ρουμανικὸν ἀνακοινωθὲν καὶ εἰς τὰς δηλώσεις τοῦ ὑπουργοῦ τῶν Ἐξωτερικῶν τῆς Ἑλλάδος ἡ «Ὀμπζερ» καταλήγει ἐκφράζουσα τὴν ἐλπίδα ὅτι ἡ ἑλληνορρουμανικὴ συνθήκη θὰ ἀποτελέσῃ ἀφετηρίαν πρὸς διακανονισμὸν τῶν μεταξὺ τῶν Βαλκανικῶν Κρατῶν διαφορῶν. Ὁ διακανονισμὸς οὗτος δύναται νὰ πραγματοποιηθῇ διὰ τῆς συνάψεως ἰδιαιτέρων συνθηκῶν, αἵτινες θὰ προπαρασκευασουν τὸ ἔδαφος διὰ τὴν σύναψιν γενικῆς Βαλκανικῆς συνθήκης εἰς τὴν ὁποίαν θὰ λάβῃ μέρος καὶ ἡ Τουρκία.

ΚΡΙΣΕΙΣ ΤΟΥ ΒΟΥΛΓΑΡΙΚΟΥ ΤΥΠΟΥ

ΣΟΦΙΑ, 29. (Τοῦ ἀνταποκριτοῦ μας). — Ἡ ἐφημερὶς «Δημοκρατικὴ Συνεννόησις» εἰς ἄρθρον της ἐπὶ τοῦ συναφθέντος ἑλληνορρουμανικοῦ συμφώνου λέγει ὅτι αἱ δυσκολίαι τὰς ὁποίας συνήντησεν ἡ Ἑλλὰς κατὰ τὰς διαπραγματεύσεις μετὰ τῆς Σερβίας πρὸς ἀνανέωσιν τῆς συμμαχίας τὴν ὑποχρέωσαν ν' ἀρχίσῃ διαπραγματεύσεις μετὰ τῆς Ρουμανίας μὲ τὴν ἐλπίδα ὅτι θὰ ἠδύνατο νὰ πραγματοποιήσῃ κατόπιν διαπραγματεύσεις μὲ τὴν Σερβίαν, ἡ ὁποία θὰ ἐξεικινεῖτο τότε πλέον διαλλακτική. Συμπεραίνει ὅτι τὸ σύμφωνον μετὰ τῆς Ἑλλάδος ἀποτελεῖ μᾶλλον ἐπιτυχίαν τῆς Ρουμανικῆς Κυβερνήσεως.

Ἐξ ἄλλου ἡ ἐφημερὶς «Βουλγαρία» σχολιάζουσα τὸ σύμφωνον, ὑπενθυμίζει ὅτι ὁ πρὼην Ἕλλην ὑπουργὸς τῶν Ἐξωτερικῶν κ. Ρέντης εἶχε κάμει πρότασιν περὶ Βαλκανικοῦ συμφώνου δικαιτησίας καὶ μὴ ἐπιθέσεως, ἥτις ἐγένετο ψυχρῶς δεκτὴ ἐν Βελιγραδίῳ.

ΑΠΟΦΑΣΕΙΣ ΤΗΣ ΕΠΙΤΡΟΠΗΣ ΔΙΑ ΤΗΝ ΠΛΗΡΩΜΗΝ ΤΩΝ ΕΛΛΗΝΩΝ ΥΠΗΚΟΩΝ

ΘΑ ΤΡΟΠΟΠΟΙΗΘΗ Η ΣΥΜΒΑΣΙΣ

Καθ' ἃ εἰμεθα εἰς θέσιν νὰ γνωρίζωμεν, αἱ κυριώτεραι τροποποιήσεις τὰς ὁποίας ἐπέφερεν ἡ ἐκ προσφύγων διυλευτὼν ἐπιτροπὴ εἰς τὸν νόμον περὶ ἀποζημιώσεως τῶν ἐκ Τουρκίας Ἑλλήνων ὑπηκόων κατὰ τὴν χθεσινὴν αὐτῆς σύσκεψιν, περὶ τῆς ὁποίας γράφομεν εἰς τὴν προσφυγικὴν στήλην, εἶνε αἱ ἑξῆς:

α') Τροποποιεῖται ἡ διάταξις τοῦ νόμου ὅσον ἀφορᾷ τὸ ποσὸν τῶν καταβληθησομένων εἰς τοὺς δικαιούχους ἀποζημιώσεων, καθοριζομένου ἤδη ὅτι θὰ καταβληθῇ τὸ σύνολον τῶν 800 ἑκατομμυρίων περὶ ὧν ἀναφέρει ἡ σχετικὴ σύμβασις. Τὸ σύνολον τοῦτο θὰ δοθῇ εἰς ὁριστικοὺς τίτλους (ὁμολογίας) καὶ οὐχὶ πρεσωρινούς, ὡς ὡρίζετο ὑπὸ τοῦ νόμου.

β') Εἰς τὸν καθορισμὸν τῆς ἀναλογίας τῆς ἐκ τοῦ συνόλου τῶν 800 ἑκατομμυρίων καταβλητέας ἀποζημιώσεως εἰς τοὺς δικαιούχους δὲν λαμβάνονται ὑπ' ὄψει τὰ ἐπιδικασθέντα ποσὰ ὑπερβαίνοντα τὰς 10 χιλιάδας λιρῶν.

γ') Καθορίζονται τὰ τῆς ἀναθεωρήσεως τῶν ἐκδεθεισῶν ἀποφάσεων, ὑπὸ ὡρισμένας προϋποθέσεις, ἐπίσης δὲ προβλέπονται καὶ αἱ λεπτομέρειαι τοῦ κατατρισμοῦ σχετικοῦ μητρώου. Εἰς τὴν κατ' ἀναλογίαν κατανομὴν τῶν 800 ἑκατομμυρίων λαμβάνονται ὑπ' ὄψιν αἱ ἀποφάσεις τόσον τῶν ἐνταῦθα προσωρινῶν ἐκτιμητικῶν ἐπιτροπῶν ὅσον καὶ τῆς ἐν Κωνσταντινουπόλει μικτῆς ἐπιτροπῆς ἐπὶ τῆς ἀνταλλαγῆς τῶν ἑλληνοτουρκικῶν περιουσιῶν.

Τὰ σχετικὰ ὑπόλοιπα προβλέπεται ὅτι θὰ καταβληθοῦν εἰς τοὺς δικαιούχους ἐκ τοῦ συναφθησομένου δανείου.

Η ΚΑΤΑΣΤΑΣΙΣ ΕΝ ΚΡΗΤΗ ΕΜΠΝΕΕΙ ΚΑΙ ΠΑΛΙΝ ΑΝΗΣΥΧΙΑΣ

ΚΙΝΔΥΝΟΣ ΝΕΩΝ ΣΥΛΛΑΛΗΤΗΡΙΩΝ

Ὁ Γεν. Διοικητὴς Κρήτης κ. Κατεχάκης ἀπέστειλεν εἰς τὸ ὑπουργεῖον τῶν Ἐσωτερικῶν μακρὰν ἔκθεσιν ἐν σχέσει μὲ τὴν κατάστασιν τῆς νήσου, ὡς αὐτὴ ἐμφανίζεται μετὰ τὰ τελευταῖα γεγονότα. Εἰς τὴν ἔκθεσιν ταύτην ἀναφέρει ὅτι ἡ κατάστασις ἐν Κρήτῃ δὲν εἶνε ἀπολύτως ἤρεμος, διότι οἱ κάτοικοι ἀναμένουν τὴν ἐκπλήρωσιν τῶν ὑποσχέσεων αἱ ὁποῖαι ἐδόθησαν τόσον διὰ τοῦ ἀνακοινωθέντος τοῦ κ. ὑπουργοῦ τῶν Ἐσωτερικῶν ὅσον καὶ δι' ἀνακοινώσεων πρὸς τὸν ἴδιον κ. Κατεχάκην πρὸς παροχὴν φορολογικῶν εὐκολιῶν κλπ.

Ὁ κ. Κατεχάκης προσθέτει εἰς τὴν ἔκθεσιν του ὅτι ἐπιβάλλεται ἡ ἐκπλήρωσις τῶν δοθεισῶν ὑποσχέσεων ταχέως, διότι ὑπάρχει φόβος συγκροτήσεως νέων συλλαλητηρίων, τὰ ὁποῖα εἰς περισσότερα μέρη θὰ εἶνε ἔνοπλα, ὑπάρχει δὲ φόβος νὰ τὰ ἐκμεταλλευθοῦν ὡρισμένοι παράγοντες, ἀναμένοντες τοιαύτας εὐκαιρίας.

Ἐν τέλει εἰς τὴν ἔκθεσιν ὁ κ. Γενικὸς Διοικητὴς ἀναφέρει ὅτι ὑπάρχουν πληροφορίαι ὅτι τὴν Κυριακὴν εἰς ὡρισμένας περιφερείας τοῦ Ἡρακλείου θὰ συγκροτηθοῦν συλλαλητήρια, ὅμοια ἐκείνων τὰ ὁποῖα συνεκροτήθησαν πρὸ καιροῦ.

Τὴν ἀνωτέρω ἔκθεσιν ὁ κ. ὑπουργὸς τῶν Ἐσωτερικῶν ἀνεκοίνωσεν εἰς τὸ ὑπουργικὸν συμβούλιον. Ἐπίσης ὁ κ. Μαρῆς ἐδέχθη τὴν νύκτα εἰς συνεργασίαν τὸν κ. Διαλέτην καὶ ἔδωκεν ἐντολὴν διὰ τὴν ἐνίσχυσιν κατὰ τὸ δυνατὸν τῆς χωροφυλακῆς Κρήτης.

Η ΕΓΚΑΤΑΣΤΑΣΙΣ ΚΑΙ ΛΕΙΤΟΥΡΓΙΑ ΤΩΝ ΤΡΑΠΕΖΩΝ ΕΚΔΟΤΙΚΗΣ ΚΑΙ ΚΤΗΜΑΤΙΚΗΣ

Κατὰ παρασκευθείσας ἁμοδίως πληροφορίας ἡ Ἐκδοτικὴ Τράπεζα θὰ ἀρχίσῃ λειτουργοῦσα περὶ τὰς ἀρχὰς Μαΐου. Θὰ ἐγκατασταθῇ εἰς τὸ ἐν τῇ ὁδῷ Πανεπιστημίου ἀγορασθὲν παρὰ τῆς Ἐθνικῆς Τραπέζης Μέγαρον ὅπου εἶχε τὰ γραφεῖα της ἡ Λαϊκὴ Τράπεζα.

Ἡ Κτηματικὴ Τράπεζα, ἥτις ἐπρόκειτο νὰ ἐγκατασταθῇ εἰς τὸ μέγαρον τοῦτο θέλει ἱδρύσῃ τὰ γραφεῖά της εἰς ἰδιαιτέραν στέγην τοῦ Κεντρικοῦ καταστήματος τῆς Ἐθνικῆς. Ἐν τῷ μεταξὺ θὰ διορισθοῦν ὁ κ. Διομήδης ὡς διοικητὴς τῆς Ἐκδοτικῆς καὶ ὁ κ. Τσουδερὸς ὡς ὑποδιοικητής, κοινῇ ἀποφάσει Ἐθνικῆς καὶ Κράτους. Διοικητὴς τῆς Ἐθνικῆς Τραπέζης θὰ ἐκλεγῇ καθ' ὁμόφωνον ὑπόδειξιν τῶν μετόχων ὁ κ. Δροσοπούλος, ὑποδιοικητὴς δὲ ὁ κ. Κορυζῆς.

Ἡ Διοίκησις τῆς Γεωργικῆς Τραπέζης θὰ προσφερθῇ πιθανῶς εἰς τὸν κ. Μυλωνᾶν, ὅστις ὅμως εἶναι ἄγνωστον ἂν θὰ δεχθῇ. Διὰ τὴν Ἐκδοτικὴν θὰ ἐκδοθοῦν 80000 μετοχαὶ πρὸς 5000 ἑκάστη. Αἱ 40000 θὰ διατεθοῦν ἐπὶ τῇ τιμῇ ταύτῃ εἰς τοὺς μετόχους τῆς Ἐθνικῆς.

Δι' ἑκάστην μετοχὴν τῆς Ἐθνικῆς θὰ καταλογισθοῦν δύο τῆς Ἐκδοτικῆς. Αἱ ὑπόλοιποι 40.000 θὰ διατεθοῦν ὑπὸ τοῦ Συμβουλίου τῆς Τραπέζης. Τὰ διαδόμενα, ὅτι πρόκειται πάλιν ἡ Κτηματικὴ νὰ συγχωνευθῇ μὲ τὴν Ἐθνικήν εἶναι ἀπολύτως ἀνακριβῆ, διαψεύδονται δὲ μὲ τὸν κατηγορηματικώτερον τρόπον. Ἐπίσης ἀνυπόστατα εἶναι τὰ περὶ ἐκδόσεως νέων μετοχῶν τῆς Ἐθνικῆς.

ΑΙ ΕΡΓΑΣΙΑΙ ΤΗΣ ΑΝΑΚΡΙΤΙΚΗΣ ΕΠΙΤΡΟΠΗΣ

Ἡ ἀνακριτικὴ κοινοβουλευτικὴ ἐπιτροπὴ ἀνέβαλε τὴν χθεσινὴν της συνεδρίαν, διότι ὁ κ. Θ. Πάγκαλος λόγῳ ἀσθενείας του δὲν ἠδυνήθη νὰ προσέλθῃ εἰς τὴν Βουλήν.

Ὁ κ. Π. Ἀραβαντινὸς δι' ἐπιστολῆς του πρὸς τὸν πελάτην του δηλοῖ ὅτι καταθέτει τὴν ἐντολὴν τὴν ὁποίαν τῷ ἀνέθεσε πρὸς ὑπεράσπισίν του, διότι χαρακτηρίζει τὸν τρόπον καθ' ὃν ἐνεργεῖ ἡ ἀνακριτικὴ ἐπιτροπὴ ὡς σκανδαλώδη.

ΑΙ ΤΕΛΕΥΤΑΙΑΙ ΕΙΔΗΣΕΙΣ ΤΗΣ ΝΥΚΤΟΣ

ΔΕΝ ΑΝΑΣΤΕΛΛΕΤΑΙ ΤΟ ΕΝΟΙΚΙΟΣΤΑΣΙΟΝ

ΑΙ ΑΥΞΗΣΕΙΣ ΘΑ ΠΛΗΡΩΘΟΥΝ ΑΠΟ ΤΗΣ ΟΡΙΣΘΕΙΣΗΣ ΠΡΟΘΕΣΜΙΑΣ

ΑΠΟΦΑΣΕΙΣ ΤΟΥ ΧΘΕΣΙΝΟΥ ΥΠΟΥΡΓΙΚΟΥ ΣΥΜΒΟΥΛΙΟΥ

Συνῆλθον χθὲς τὸ ἀπόγευμα εἰς τὴν Βουλὴν τὰ μέλη τοῦ Ὑπουργικοῦ Συμβουλίου εἰς συνεδρίασιν, παραταθεῖσαν πέραν τῆς ὥρας.

Κατ' αὐτὴν, εἰσηγήσει τοῦ κ. ὑπουργοῦ τῆς Δικαιοσύνης, διεξῆχθη μακρὰ ἐν ἀρχῇ συζήτησις ἐπὶ τῶν ἐπαγγελματικῶν αἰτημάτων καὶ συγκεκριμένως ἐπὶ τοῦ αἰτήματος περὶ ἀναστολῆς τῆς καταβολῆς τῆς β' δόσεως τῶν διὰ τὰ καταστήματα ὁριζομένων αὐξήσεων τοῦ ἐνοικιοστασίου ἀπὸ 1ης Ἀπριλίου.

Καθ' ἃ ἀνεκοινώθη, τὸ ὑπουργικὸν συμβούλιον ἀπεφάσισεν ὅπως αἱ διατάξεις τοῦ ἐνοικιοστασίου παραμείνουν ἐν ἰσχύϊ ὡς ἔχουν, ἤτοι ὅπως ἡ πληρωμὴ τῶν ἀξιώσεων καταβληθῇ κανονικῶς, κριθέντος ὅτι οὐδέποτε ἀναστολὴ τῆς ἐφαρμογῆς τοῦ σημερινοῦ ἐνοικιοστασίου θὰ ἐπέφερεν ἀνωμαλίας. Ἡ σχετικὴ ἀπόφασις ἐλήφθη—κατὰ ρητὴν δήλωσιν τοῦ κ. Καφαντάρη—μόνον ἐκ λόγων σκοπιμότητος, μολονότι ἀνεγνωρίσθη ὅτι ἐπεδείχθη ἐξαιρετικὴ σπουδὴ ὑπὸ τῆς ἁρμοδίας κοινοβουλευτικῆς ἐπιτροπῆς, ἡ ὁποία εἶχεν ἐπεξεργασθῇ τὸ ἐν ἰσχύϊ ἐνοικιοστάσιον, ὅσον ἀφορᾷ τὴν ἀντοῦσαν κλίμακα ὑπὸ τὴν ὁποίαν ἐτέθησαν αἱ θεσπισθεῖσαι αὐξήσεις καὶ κατ' ἀκολουθίαν ὅτι διετάχθη ἀδικία τις εἰς τοὺς ἐνοικιαστὰς διὰ τῆς καθορισθείσης συντμήσεως τῶν χρονικῶν διαστημάτων μεταξὺ τῶν αὐξήσεων τῶν ἐνοικίων ἀπ' ἀλλήλων.

Κατὰ συναφεῖς ἀφ' ἑτέρου δηλώσεις τοῦ κ. ὑπουργοῦ τῆς Δικαιοσύνης, ἡ κρατήσασα εἰς τὸ ὑπουργικὸν συμβούλιον ἄποψις περὶ ἐφαρμογῆς τοῦ ἐνοικιοστασίου ὡς ἔχει, ἐστηρίχθη εἰς τὴν ἀντίληψιν ὅτι οἱαδήποτε νέα ἀνακίνησις τοῦ ζητήματος τοῦ ἐνοικιοστασίου, γενικευομένη κατ' ἀναγκην, θὰ ἐπέφερε μείζονας κλονισμοὺς εἰς τὴν κοινωνίαν ἢ ἡ σημερινὴ κίνησις τῶν ἐπαγγελματιῶν.

Ἡ Κυβερνησις, ἄλλως τε, κατὰ τὸν κ. Τουρκοβασιλην, ὀφείλει νὰ παραμείνῃ ἁπλοῦς διαιτητὴς μεταξὺ τῶν δύο ἀντιμαχομένων τάξεων, ἰδιοκτητῶν καὶ ἐνοικιαστῶν, ὅπως εἶναι εἰς θέσιν νὰ προστατεύσῃ τὰ συμφέροντα ἀμφοτέρων, μὴ ἐπιτρέπουσα ὑπερβάσεις τῆς μιᾶς τάξεως εἰς βάρος τῆς ἄλλης ἐν οἱαδήποτε περιπτώσει.

"Ὅσον ἀφορᾷ τὴν περίπτωσιν ἀπεργίας ἐκ μέρους τῶν ἐπαγγελματιῶν, ὁ κ. ὑπουργὸς ἐτόνισεν, ὅτι ἡ Κυβέρνησις, κατα ληφθεῖσαν ἀπόφασιν, «θὰ ἀντιμετωπίσῃ μετὰ σθένους τὴν κατάστασιν.»

ΑΠΕΦΑΣΙΣΘΗ Η ΣΥΝΤΑΞΙΣ ΝΟΜΟΣΧΕΔΙΟΥ ΧΑΡΑΚΤΗΡΙΖΟΝΤΟΣ ΤΟΝ ΚΟΜΜΟΥΝΙΣΜΟΝ ΩΣ ΙΔΙΩΝΥΜΟΝ ΑΔΙΚΗΜΑ

Κατὰ τὸ χθεσινὸν ὑπουργικὸν συμβούλιον, ὁ κ. ὑπουργὸς τῶν Ἐσωτερικῶν προέβη εἰς μακρὰν εἰσήγησιν περὶ τῶν γενικωτέρων μέτρων ἀσφαλείας τοῦ Κράτους, κατόπιν τῆς σημειωθείσης ἐπ' ἐσχάτων ἐντάσεως τῆς ἀναστρεπτικῆς κινήσεως τῶν κομμουνιστῶν τόσον ἐντὸς ὅσον καὶ εἰς τὴν Θεσσαλονίκην καὶ ἀλλαχοῦ. Ὁ κ. Μαρῆς ἐξέθεσε σὺν τοῖς ἄλλοις καὶ τὰ περίσματα τῶν ἰδιαιτέρων συσκέψεων τὰς ὁποίας ἔσχε τὰς τελευταίας ταύτας ἡμέρας τόσον μετὰ τοῦ συναδέλφου του ἐπὶ τῆς Δικαιοσύνης ὅσον καὶ μετὰ τοῦ ἀρχηγοῦ τῆς χωροφυλακῆς καὶ τῶν ἄλλων ἁρμοδίων ὑπηρεσιῶν.

Ἐπὶ τῇ βάσει τῆς ἐκθέσεως ταύτης, ὑπεστηρίχθη τόσον ὑπὸ τοῦ κ. Μαρῆ ὅσον καὶ ὑπὸ τοῦ κ. Τουρκοβασίλη ἡ γνώμη ὅπως, συμφώνως πρὸς τὴν ἀλλαχοῦ κρατοῦσαν νομοθεσίαν, ὁ κομμουνισμὸς χαρακτηρισθῇ διὰ νόμου ὡς ἰδιώνυμον ἀδίκημα, διὰ τὸ ὁποῖον νὰ θεσπισθοῦν εἰδικαὶ ποιναί. Ἐπὶ τῆς προτάσεως ταύτης διεξήχθη μακρὰ συζήτησις.

Ἐν τέλει, τῇ εἰσηγήσει τοῦ κ. Καφαντάρη, ἀπεφασίσθη ὅπως οἱ ἁρμόδιοι ὑπουργοί, Ἐσωτερικῶν καὶ Δικαιοσύνης, ὑποβάλουν εἰς προσεχὲς ὑπουργικὸν συμβούλιον σχετικὸν σχέδιον νόμου καθορίζοντος τόσον τὴν μορφὴν τοῦ ἀδικήματος τοῦ κομμουνισμοῦ, ὅσον καὶ τὰς ἐπιβαλλομένας ποινάς.

Ὁ κ. Καφαντάρης, ἐξηγῶν πρὸς τοὺς ἀντιπροσώπους τοῦ Τύπου τὴν σχετικὴν ἀπόψιν του, ἐτόνισεν ὅτι ἡ προθεσμία του ὑπήρξεν ὅπως καθορισθῇ σαφῶς καὶ ἀδιαμφισβήτητος διατύπωσις τῆς ἐννοίας περὶ τοῦ κομμουνισμοῦ ὡς ἰδιοτύπου ἀδικήματος, πρὸς τὸν σκοπὸν ὅπως ἀφ' ἑνὸς μὲν ἀνασταλῇ πᾶσα ἀνατρεπτικὴ κατὰ τοῦ Κράτους ἐνέργεια, συγχρόνως ὅμως κατοχυρωθῇ καὶ ἡ ἐκ τοῦ Συντάγματος ἐξασφαλιζομένη ἐλευθερία.

Συμφώνως πρὸς τὴν πρότασιν τοῦ κ. Καφαντάρη, καθορίσθη ὅτι θὰ συσταθῇ εἰδικὴ τριμελὴς ἐπιτροπὴ ἐξ ἀντιπροσώπων τῶν ὑπουργείων Ἐσωτερικῶν, Δικαιοσύνης καὶ Ἐθνικῆς Οἰκονομίας, ἡ ὁποία θὰ εἰσηγηθῇ περὶ τῆς λήψεως ἐνιαίων μέτρων διὰ τὴν ἀντιμετώπισιν τοῦ κομμουνιστικοῦ κινδύνου. Ἐκ τῶν πρώτων, ἡ ἐπιτροπὴ θὰ ἐπιληφθῇ καὶ τῆς ἐξετάσεως τοῦ συνταχθέντος ὑπὸ τοῦ ὑπουργείου τῶν Ἐσωτερικῶν σχεδίου νόμου περὶ δημοσίων συναθροίσεων, τροποποιουσα αὐτὸ ἐν ἀνάγκῃ, ὥστε νὰ κατασταῖ δυνατὴ ἡ ὑποβολὴ αὐτοῦ εἰς τὴν Βουλὴν ἐντὸς τῆς προσεχοῦς ἑβδομάδος.

Τὰς γνωματεύσεις της ἡ ἐπιτροπὴ αὕτη θὰ ὑποβάλῃ πρὸς ἐξέτασιν εἰς εἰδικὴν σύσκεψιν τῶν ὑπουργῶν Ἐσωτερικῶν, Δικαιοσύνης, Ἐθνικῆς Οἰκονομίας, Στρατιωτικῶν καὶ Ναυτικῶν. Τὰ πορίσματα τῆς συσκέψεως ταύτης θὰ ἀχθοῦν καὶ πάλιν πρὸς συζήτησιν εἰς τὸ ὑπουργικὸν συμβούλιον, ἐνώπιον τοῦ ὁποίου καὶ θὰ ὑποβληθῇ αὐτοῦσιον τὸ κείμενον τοῦ προαναφερθέντος νομοσχεδίου διὰ τοῦ ὁποίου ὁ κομμουνισμὸς πρόκειται νὰ κηρυχθῇ ὡς ἰδιώνυμον ἀδίκημα.

Ἐντὸς τῆς ἡμέρας τὸ ὑπουργεῖον τῶν Ἐσωτερικῶν θὰ προέλθῃ εἰς διαπραγματεύσεις μετὰ τῶν δύο ἄλλων ὑπουργείων. Δικαιοσύνης καὶ Ἐθνικῆς Οἰκονομίας, πρὸς καθορισμὸν τῶν τριῶν ἀντιπροσώπων. Οὗτοι θὰ λάβουν παρὰ τῶν ὑπουργῶν ὁδηγίας ἐν σχέσει μὲ τὸν τρόπον τῆς ἐργασίας των καὶ τὴς διαικιοδοσίας αὐτῶν.

Η ΟΛΟΜΕΛΕΙΑ ΤΟΥ ΕΜΠΟΡΙΚΟΥ ΕΠΙΜΕΛΗΤΗΡΙΟΥ ΕΚΗΡΥΧΘΗ ΚΑΤΑ ΤΗΣ ΑΠΕΡΓΙΑΣ ΤΩΝ ΕΠΑΓΓΕΛΜΑΤΙΩΝ

ΤΗΝ ΘΕΩΡΕΙ ΑΔΙΚΑΙΟΛΟΓΗΤΟΝ ΚΑΙ ΕΠΙΚΙΝΔΥΝΟΝ ΔΙΑ ΤΗΝ ΑΣΦΑΛΕΙΑΝ ΤΟΥ ΚΡΑΤΟΥΣ

Συνῆλθε χθὲς εἰς ἔκτακτον συνεδρίασιν ἡ ὁλομέλεια τοῦ Ἐμπορικοῦ καὶ Βιομηχανικοῦ Ἐπιμελητηρίου Ἀθηνῶν ὅπως συζητήσῃ περὶ τῆς τηρηθησομένης στάσεως τοῦ ἐμπορικοῦ καὶ βιομηχανικοῦ κόσμου ἐναντι τῆς ἀπειλουμένης ἐπαγγελματικῆς ἀπεργίας. Κατόπιν εἰσηγήσεως τοῦ Προέδρου τοῦ Ἐπιμελητηρίου ἐπηκολούθησε μακρὰ συζήτησις, ἀνεγνωρίσθη δὲ ὁμοφώνως τὸ ἐν πολλοῖς δίκαιον τῶν αἰτημάτων τῆς ἐπαγγελματικῆς τάξεως, τὰ ὁποῖα ἄλλως τε εἶνε κοινὰ καὶ πρὸς τὰ τῆς. Ἀνεγνωρίσθησαν ταυτοχρόνως ὅτι εἶνε δυσχερῆς καὶ ἐν πολλοῖς ἀνέφικτος ἡ ὁλοκληρωτικὴ καὶ μονομερὴς ἐπίλυσις αὐτῶν ὑπὲρ μιᾶς καὶ μόνης τάξεως, καθ' ἣν στιγμὴν ὅλαι αἱ κοινωνικαὶ τάξεις ὑποβάλλονται εἰς μεγάλας θυσίας καὶ στερήσεις χάριν τοῦ κοινωνικοῦ συνόλου, αὐτὸ δὲ τὸ Κράτος καταβάλλει ὅλας αὐτοῦ τὰς προσπαθείας διὰ τὴν οἰκονομικὴν τῆς χώρας ἀνόρθωσιν.

Διὰ τοὺς λόγους τούτους φρονεῖ ὁ ἐμπορικὸς καὶ βιομηχανικὸς κόσμος ὅτι ἡ ἐπαπειλουμένη ἀπεργία, ἀποτελοῦσα τὴν βιαίαν ἐπιδίωξιν μονομεροῦς καὶ ὑπὲρ μιᾶς τάξεως λύσεως αἰτημάτων ἀποβαίνει ἀκατανόητος διὰ τὸν συντηρητικὸν χαρακτῆρα τῶν ἐπαγγελματικῶν τάξεων, ἀποτελεῖ δὲ ταυτοχρόνως ἐπικίνδυνον ὅπλον κατὰ τῆς ἀσφαλείας τῆς κοινωνικῆς γαλήνης καὶ τῆς εὐρύθμου λειτουργίας τοῦ Κράτους. Τὰς ὀλεθρίας συνεπείας τῆς τοιαύτης ἐπαναστατικῆς τακτικῆς πρώτη θὰ ἐδοκίμαζεν ἄλλως τε ἡ πολυάριθμος τάξις τῶν ἐπαγγελματιῶν. Κατὰ τὴν συνεδρίασιν διεπιστώθη μεθ' ἱκανοποιήσεως παρὰ πολλῶν μελῶν ὅτι κρατοῦν καὶ εἰς πολλοὺς ἐπαγγελματίας ἠρεμώτεραι σκέψεις, οὗτω δὲ ὑπάρχει ἐλπὶς νὰ ἀποτραπῇ ἡ κήρυξις τῆς ἀπεργίας. Ἐν τῇ περιπτώσει δὲ ταύτῃ ἐλήφθη ἡ ἀπόφασις ὅπως τὸ Ἐμπορικὸν καὶ Βιομηχανικὸν Ἐπιμελητήριον Ἀθηνῶν ἐνισχύσῃ ἠθικῶς παρὰ τῇ Κυβερνήσει πᾶσαν νομιμόφρονα ἐνέργειαν καὶ πᾶσαν δικαίαν ἀξίωσιν τῆς ἐπαγγελματικῆς τάξεως. Ταυτοχρόνως ἀπεφασίσθη ὁμοφώνως ὅπως ἐν τῇ ἀπιθάνῳ περιπτώσει τῆς ἐπικρατήσεως τῶν ἀδιαλλάκτων παρὰ τοῖς ἐπαγγελματίαις καὶ τῆς κηρύξεως τῆς ἀπεργίας τὸ Ἐμπορικὸν καὶ Βιομηχανικὸν Ἐπιμελητήριον ἀπευθύνῃ ἐγκύκλιον ἐντολὴν πρὸς πάσας τὰς ἐμπορικὰς καὶ βιομηχανικὰς ἐπιχειρήσεις τὰς ἀποτελούσας τὴν δύναμιν αὐτοῦ ὅπως ἀπόσχωσι τῆς τοιαύτης ἀπεργίας καὶ ἐξακολουθησωσι τακτικῶς τὰς ἐργασίας των. Εἰδικώτερον οἱ μεγαλέμποροι ἀποικιακῶν καὶ τροφίμων ἐν γένει θὰ παρακληθῶσιν ἰδιαιτέρως ὅπως ἐνισχύσωσι πάντα πρόθυμον νὰ ἐνεργήσῃ λιανικὸν ἐμπόριον τῶν εἰδῶν πρώτης ἀνάγκης. Ἐν τέλει ἐξουσιοδοτήθη ἐν λευκῷ τὸ Προεδρεῖον.

ΑΙ ΧΘΕΣΙΝΑΙ ΕΝΕΡΓΕΙΑΙ ΤΩΝ ΕΠΑΓΓΕΛΜΑΤΙΩΝ

ΑΝΑΚΟΙΝΩΘΕΝ ΤΗΣ ΕΚΤΕΛΕΣΤΙΚΗΣ ΕΠΙΤΡΟΠΗΣ.-ΣΥΣΤΑΣΕΙΣ ΤΟΥ ΥΠΟΥΡΓΟΥ κ. ΜΑΡΗ

Ἡ ἐκτελεστικὴ ἐπιτροπὴ τῶν ἐπαγγελματιῶν συνεχίζουσα τὰ διαβήματά της μετέβη χθὲς εἰς τὸ ὑπουργεῖον τῶν Οἰκονομικῶν καὶ ἐζήτησε νὰ παρουσιασθῇ ἐνώπιον τοῦ κ. Καφαντάρη.

Λόγῳ ὅμως ἀπουσίας αὐτοῦ ἡ ἐπιτροπὴ παρεκλήθη νὰ ἐπισκεφθῇ τὸν κ. ὑπουργὸν σήμερον.

Κατόπιν ἡ ἐπιτροπὴ μετέβη εἰς τὴν Βουλὴν καὶ παρουσιάσθη ἐνώπιον τοῦ κ. Σοφούλη. Εἰς αὐτὸν ἀνέπτυξε τὰς ἐπαγγελματικὰς ἀπόψεις καὶ ἐζήτησε τὴν συνδρομήν του.

Ὁ κ. Σοφούλης ἐξέφρασεν εἰς τὴν ἐπιτροπὴν τὴν ἐπιθυμίαν αὐτοῦ ὅπως ρυθμισθῇ ἡ κατάστασις σύμφωνα μὲ τὰς ἀπόψεις τῶν Ἐπαγγελματιῶν καὶ συνέστησεν εἰς αὐτὴν ὅπως καταβάλῃ πᾶσαν δυνατὴν προσπάθειαν.

Ἀκολούθως ἡ ἐπιτροπὴ μετέβη εἰς τὸ ὑπουργεῖον τῶν Ἐσωτερικῶν καὶ ἠχαρίστησε τὸν κ. Μαρῆν διὰ τὴν διαταχθεῖσαν ὑπὸ τῆς ἐπιτροπῆς διατμήσεων τιμητικὴν ἄρσιν αὐτῶν.

Ὁ κ. ὑπουργὸς ἀπαντῶν ἐδήλωσεν ὅτι θὰ συνεχίσῃ τὰ ὑπὲρ τῶν ἐπαγγελματιῶν ἀρξάμενα εὐεργετικὰ μέτρα, ὑπὸ τὸν ὅρον ὅμως καὶ οἱ ἐπαγγελματίαι νὰ βοηθήσουν πρὸς τοῦτο διὰ τῆς στάσεώς των τὴν Κυβέρνησιν. «Διότι ἐσυνέρισεν ὁ κ. Μαρῆς, εὐθὺς ὡς διαπιστωθῇ οἱαδήποτε κατάχρησις τῆς χορηγουμένης ἐλευθερίας ἐκ μέρους τῶν ἐπαγγελματιῶν τὰ περιοριστικὰ μέτρα θὰ ἐπανέλθουν ἀμέσως.»

Ἀκολούθως ὁ κ. Μαρῆς ἀπηύθυνε συστάσεις μετριοπαθείας ἐν σχέσει μὲ τὴν κηρυξιν ἀπεργίας, διότι δὲν εἶναι διατεθειμένος νὰ ἀνεχθῇ οὐδεμίαν παρεκτροπήν.

Ἡ ἐπιτροπὴ διεβεβαίωσε τὸν κ. ὑπουργὸν ὅτι οἱ ἐπαγγελματίαι δὲν σκοπεύουν ποσῶς νὰ διασαλεύσουν τὴν τάξιν, προσέθεσε δὲ ὅτι, ἂν ἤθ' ἀπεργήσουν, θὰ τὸ πράξουν διότι μὲ τὴν ὑφισταμένην κρίσιν ἀφ' ἑνὸς καὶ τὴν βαρυτάτην φορολογίαν ἀφ' ἑτέρου δὲν δύνανται νὰ ἀνταπεξέλθουν εἰς τὰς ἀνάγκας των.

ΤΟ ΧΘΕΣΙΝΟΝ ΑΝΑΚΟΙΝΩΘΕΝ

Χθὲς τὴν ἑσπέραν συνῆλθον εἰς σύσκεψιν τὰ μέλη τῆς Ἐκτελεστ