ΤΙΜΗ ΦΥΛΛΟΥ ΔΡΧ. 1

ΤΕΤΡΑΣΕΛΙΔΟΣ

ΑΘΗΝΑΙ ΕΤΟΣ Ι'-ΑΡ. 10-291

ΔΙΕΥΘΥΝΤΗΣ
ΣΤΕΦ. Ι. ΠΕΣΜΑΖΟΓΛΟΥ
(Σ.τοῦ Πεσμαζόγλου)

ΓΡΑΦΕΙΑ
Στοὰ Πεσμαζόγλου. Τηλέφωνον 22711

ΟΡΟΙ ΣΥΝΔΡΟΜΩΝ

ΕΣΩΤΕΡΙΚΟΥ		ΕΞΩΤΕΡΙΚΟΥ	
Ἐτησία	Δρ. 380	Ἐτησία	Δολλ. 10
Ἑξάμηνος	» 200	Ἀμερικῆς	» 15
Τρίμηνος	» 100	Γερμανίας	Μ. 50

Η ΠΡΩΪΑ

ΙΣΤΟΡΙΑ Δ' ΤΟΜΟΣ 1 ΣΕΠΤΕΜΒΡΙΟΥ

ΠΑΡΑΣΚΕΥΗ
23
ΑΥΓΟΥΣΤΟΥ 1935
Ἀν. ἡλίου 5.49'—Δύσις 7.05"
Ἀπόδοσις ἑορτῆς Θεοτόκου
Ο ΚΑΙΡΟΣ
Θερμοκρασία: μεγ. 34.3, ἐλ. 19.0.
Ὑγρ. μετρ. Ἄνεμοι ἀσθεν. μέτρ.
Θάλασσα ὀλίγον τεταραγμένη
ΒΑΡΟΜΕΤΡΟΝ: 758.5

Ο ΕΛΛΗΝ ΕΥΠΑΤΡΙΔΗΣ

Ὁ θάνατος τοῦ Ναυάρχου Παύλου Κουντουριώτου, διὰ τὸν ὁποῖον ἡ κυβέρνησις διέταξε τριήμερον ἐθνικὸν πένθος, ἀφαιρεῖ ἐκ μέσου ἡμῶν μίαν, ἕνα τύπον ἀντιπροσωπευτικὸν τοῦ ἀληθινοῦ Ἕλληνος εὐπατρίδου, τύπον σπανιώτατον σήμερον — καὶ πρέπει νὰ θλιβώμεθα εἰλικρινῶς διὰ τὴν σπάνιν του.

Ὁ ἑλληνικὸς λαὸς ὑπῆρξεν ἀνέκαθεν ἔχθρὸς κάθε τίτλου εὐγενείας, ἐξ ἐκείνων ποὺ διαβιβάζονται κληρονομικῶς ἀπὸ πατρὸς εἰς υἱόν, εἴτε συνυπάρχει μετ' αὐτοῦ, εἴτε ὄχι, ἡ ἀληθινὴ εὐγένεια. Οὔτε οἱ Φαναριῶται ἡγεμονίδαι τῆς Μολδοβλαχίας, ὅσοι ἐγκατεστάθησαν εἰς τὴν ἀπελευθερωθεῖσαν Ἑλλάδα κατώρθωσαν ποτὲ νὰ ἐπιβάλουν τοὺς πριγκηπικοὺς τίτλους των, οὔτε εἰς τὴν Ἑπτάνησον αἱ κομητεῖαι καὶ αἱ βαρωνεῖαι, μὲ τὰς ὁποίας οἱ Ἐνετοὶ καὶ, κατόπιν, οἱ Γάλλοι αὐτοκρατορικοὶ ἤμειψαν τοὺς ὑπηρετήσαντας αὐτοὺς ἐγχωρίους ἔτυχόν ποτε ἀναγνωρίσεως πραγματικῆς εἰς τὴν λαϊκὴν ἐκτίμησιν. Ἀλλὰ τὸ ἑλληνικὸν Ἔθνος ἐτίμησε πάντοτε καὶ ἐξακολουθεῖ νὰ τιμᾷ ἐκ παραδόσεως ἐκείνους, οἱ ὁποῖοι γνωρίζουν νὰ τὸ ὑπηρετοῦν, ἀκόμη δὲ περισσότερον, ὅταν τὴν ὑπηρεσίαν των αὐτὴν τὴν προσφέρουν καὶ ὡς συνέχισιν μιᾶς οἰκογενειακῆς παραδόσεως. Καὶ ὁ μεταστὰς Ναύαρχος ἀνῆκεν εἰς μίαν οἰκογένειαν, διὰ τὴν ὁποίαν ἡ πρὸς τὴν πατρίδα ὑπηρεσία ὑπῆρξε μία συνεχὴς καὶ ἀδαμαντίνη παράδοσις, παράδοσις, τὴν ὁποίαν ὁ Παῦλος Κουντουριώτης ἐπλούτισε καὶ ἐλάμπρυνε διὰ τῆς ἰδικῆς του εἰσφορᾶς.

Ἦσαν οἱ πρόγονοί του «καπεταναῖοι» κατὰ τὴν πρὸ τῆς Ἐπαναστάσεως ἐποχήν. Τολμηροὶ θαλασσοπόροι, ἐθησαύριζαν τὰ ἰσπανικὰ δίστηλα μὲ μόχθους κάθε ἄλλο παρὰ ἀκινδύνους κατ' ἐκείνην τὴν ἐποχήν. Καὶ ὅταν τὸ ὑπόδουλον Γένος ἀπεφάσισε ν' ἀποτινάξῃ τὸν ξένον ζυγόν, οἱ Κουντουριῶται ἤνοιξαν τὶς κασσέλες των καὶ προσέφεραν τὰ δίστηλά των, ὅπως μετέβαλαν τὰ ποιά των εἰς σκάφη πολεμικὰ τῆς ἀγωνιζομένης Πατρίδος, ὅπως προσέφεραν καὶ τὸν ἑαυτόν των «εἰς τὴν δούλευσίν» της, ὅπως ἔλεγαν αὐτοὶ καὶ οἱ ὁμότιμοί των μὲ τὴν γενναίαν καὶ ἁπλοϊκὴν καὶ διὰ τοῦτο εὐγενῆ γλῶσσάν των. Ὁ Παῦλος Κουντουριώτης ὑπῆρξε καθ' ὅλον τὸν βίον του ὁ γενναῖος, ὁ ἁπλοῦς, ὁ μονολιθικὸς εἰς τὴν ὅλην ἀνθρωπίνην ἐκδήλωσίν του υἱὸς καὶ συνεχιστὴς τῆς κατ' ἐξοχὴν ἑλληνικῆς ἀρχοντιᾶς τῶν καπεταναίων προγόνων του. Ἡ καταγωγή του, ἡ ἰδιοσυγκρασία του, ἡ εὐθεῖα καὶ ἀνεπιτήδευτος γενναιοψυχία του, ἡ ἀρρενωπὴ σεμνότης του, τὸν εἶλκυσαν πρὸς τὴν θάλασσαν. Μία μακρὰ σταδιοδρομία ὡς ἀξιωματικοῦ, τοῦ παρέσχεν εὐκαιρίας διὰ νὰ ἐκδηλώσῃ τὰς ὡραίας ἰδιότητας τοῦ Ἕλληνος εὐπατρίδου ποὺ προσφέρει ἑαυτὸν εἰς τὴν πατρίδα. Καὶ ὅταν εἰσέπλεεν εἰς τὸν Ἀμβρακικόν, κατὰ τὸ 1886, ἀψηφῶν τὰ τουρκικὰ πυροβολεῖα τῆς Πρεβέζης καὶ εἰς τὰ Κρητικὰ ὕδατα κατὰ τὸ 1897, ἔδειξε τὴν γεμάτην ἐπιβλητικὴν ἁπλότητα στερρὰν εὐστάθειαν εἰς τὸ καθῆκον, ποὺ δὲν γνωρίζει τὴν μεγαληγορίαν, ἀλλ' εἶναι διὰ τοῦτο ἀκόμη πολυτιμότερα. Κατὰ τὸν Βαλκανοτουρκικὸν πόλεμον ὁ Παῦλος Κουντουριώτης ἐκορύφωσε τὴν ναυτικήν του σταδιοδρομίαν, χαρίσας εἰς τὴν ἑλληνικὴν πατρίδα τὰς νίκας τῆς Ἕλλης καὶ τῆς Λήμνου, ποὺ ἐξησφάλισαν τὴν ἐπιτυχίαν τῶν Βαλκανικῶν συμμαχικῶν ὅπλων. Ὁ τρόπος, μὲ τὸν ὁποῖον ἐπετέθη, κατὰ τὴν ναυμαχίαν τῆς Ἕλλης, ἐναντίον τῆς ὀθωμανικῆς ἁρμάδας, ἠμπορεῖ νὰ ἀποτελῇ θέμα ἐπιτελικῶν τεχνικῶν συζητήσεων. Ἀκριβῶς, ὅμως, ὁ τρόπος αὐτός, ὁ ὁρμητικὸς καὶ ἀδίστακτος, ὁ ἀπορρέων ἀπὸ μίαν ἀδιάσειστον πίστιν—τὴν πίστιν ποὺ ἠμπόρεσε νὰ ἐκδηλώσῃ μὲ τὰ μεγαλωστὶ ἁπλᾶ λόγια τῆς γνωστῆς διαταγῆς του — χαρακτηρίζει, ὅπερ πᾶν ἄλλο, τὴν ψυχικὴν καὶ πνευματικὴν ἰδιοσυστασίαν του, τὸν μονολιθικόν, τὸν ἀκέραιον εὐπατρίδην «καπετάνιον». Καὶ εἰς τὴν ἱστορίαν καὶ εἰς τὴν ἐξέλιξιν τῶν ἐθνῶν αὐτὰ εἶνε ἐκεῖνα, τὰ ὁποῖα λογαριάζονται καὶ ὄχι ἡ ἐπιτελικὴ σοφία ἢ ἡ τεχνικὴ εὐρυμάθεια.

Εἰς τὴν πολιτικὴν ὁ Ναύαρχος δὲν ἦτο δυνατὸν νὰ εὐδοκιμήσῃ. Ἡ ἁπλότης τῆς γενναιοψυχίας του καὶ τῆς ἀρχοντιᾶς του δὲν ἦτο δυνατὸν νὰ συμβιβασθῇ μὲ τὴν ρευστὴν εὐστροφίαν, μὲ τὴν ἐλαστικὴν προσαρμοστικότητα ποὺ ἀπαιτεῖ ἡ πολιτικὴ καὶ μάλιστα εἰς ἐποχὴν, κατὰ τὴν ὁποίαν αἱ συνέπειαι μιᾶς παγκοσμίου θεομηνίας ἐδίχαζον τὸν ἑλληνικὸν λαόν. Τὸ κόμμα τῶν Φιλελευθέρων ἐξεμεταλλεύθη τὴν προσωπικότητα τοῦ Ναυάρχου ἐντατικώτατα. Ὁ ἴδιος, ἀνίκανος νὰ ἐννοήσῃ τίποτε ἀπὸ τὴν πολιτικὴν καὶ νὰ κρίνῃ περὶ τῶν συνεπειῶν της, εἶχεν ὡς κίνητρον κάθε πράξεώς του τὸν πατριωτισμόν του καὶ τὴν ἀπόφασιν νὰ ἐπιτελέσῃ τὸ καθῆκόν του. Καὶ τοῦτο εἶνε ἀναμφισβήτητον.

Ἡ τιμία σταδιοδρομία του καὶ, πρὸ πάντων, ἡ παρ' αὐτοῦ ἐνσάρκωσις τοῦ τύπου τοῦ Ἕλληνος εὐπατρίδου, τοῦ αἰσθανομένου ὅτι ἡ οἰκογενειακή του παράδοσις ἀποτελεῖ δι' αὐτὸν ὑποχρέωσιν πρὸς τὸ ἐθνικὸν σύνολον, τὸν ἐπέβαλεν εἰς τὴν ἐκτίμησιν καὶ τὸν σεβασμὸν τοῦ Ἔθνους, ἀσχέτως ὅλως πρὸς πολιτικὰς ἀντιλήψεις. Καὶ, σήμερον, ὁπότε τὸ πολιτειακὸν ζήτημα ἐκκρεμεῖ, ἀκριβῶς διὰ τοῦτο, ἀποκτᾷ ἀκόμη μεγαλυτέραν σημασίαν τὸ νὰ τονισθῇ ὅτι ὁ ἐκλιπὼν Ἕλλην εὐπατρίδης εἶνε σεβαστὸς εἰς τὸ ἑλληνικὸν Ἔθνος καὶ διότι ἐχρημάτισεν, ἐπὶ σειρὰν ἐτῶν, ὁ πρῶτος Ἄρχων τῆς Ἑλληνικῆς Πολιτείας.

Διὰ τὸν ναύαρχον Παῦλον Κουντουριώτην ἠμπορεῖ νὰ λεχθῇ, μὲ τὴν περιεκτικωτάτην ἁπλότητα τοῦ ἀρχαίου ἑλληνικοῦ λόγου, ὅτι ὑπῆρξεν «ἀνὴρ ἀγαθός», μὲ τὴν πλουσίαν σημασίαν ποὺ εἶχεν ὁ ὅρος αὐτὸς εἰς τὰ χείλη τῶν προγόνων μας.

Πτερόεντα

Τάφος

Ἕνας τάφος ἤνοιξε σήμερα μέσα εἰς τὸν γρανίτην μιᾶς θαλασσοδαρτης ἑλληνικῆς ἀκτῆς. Ὁ τάφος εἶνε ὁ τάφος τοῦ Ναυάρχου. Ἡ ἀκτὴ εἶνε τὸ νησὶ τῶν θαλασσαετῶν τοῦ εἰκοσιένα. Ἡ Ἑλλάδα στέκεται ἀπὸ πάνω. Ὄρθια καὶ σιωπηλή. Ἡ Ἑλλάδα στοχαστικὴ καὶ λυπημένη ὅπως ἡ Ἀθηνᾶ ποὺ ἀκουμπᾶ στὸ δόρυ της. Ἡ Ἑλλάδα μὲ φαρμακωμένα τὰ χείλη.

Ἕνας τάφος μᾶς πέρνει τὸν πιὸ ἐνάρετον ἥρωα ποὺ ἔδωσε ὁ τόπος μέσα στὰ ἑκατὸ χρόνια τῆς λευτεριᾶς του. Μπορεῖ λοιπὸν νὰ χωρέσῃ μέσα του ἀκόμα κάτι. Τὸ ἀδελφικὸ μῖσος ποὺ χωρίζει τὸ Ἔθνος, ποὺ φαρμακώνει τὸ Ἔθνος, ποὺ κρατεῖ βαρειὰ ἄρρωστο τὸ Ἔθνος.

Τὸ καλύτερο μνημόσυνο τοῦ Ἥρωος αὐτὸ θὰ ἦτανε. Νὰ ἀφήσουμε στὸν τάφο του τὴ Διχόνοια, νὰ τὴ σφάξουμε, σφαχτάρι ἐπιτάφιο στὸν Ἥρωα.

Ἕνας τάφος ἄνοιξε σήμερα μέσα στὴ στουρναρόπετρα τῆς Ὑδραΐικης ἀκρογιαλιᾶς. «Μακρὺς ὁ τάφος ποὺ ἄνοιξε καὶ κλεῖ τὸ γίγαντά μου». Μέσα ξαπλωμένος ὁ Μεγάλος Ναύτης. Μέσα στὸ στῆθος του ἔκλεισε τὴν Ἑλλάδα καὶ μέσα στὴν ψυχή του τὴν ἑλληνικὴ θάλασσα. (Πῶς θὰ χωρέσῃ ὅλος αὐτὸς ὁ καϋμὸς μέσα σ' ἕναν τάφο ;)

Θλίψις δὲν ὑπάρχει γύρω του. Θλίψις δὲν πρέπει νὰ ὑπάρχῃ. Οὔτε μῖσος ἀδελφικό, οὔτε πάθος σερνάμενο. Εἶνε βαρειὰ ἡ ὥρα, μεστὴ ἀπὸ σοβαρότητα καὶ στόχασιν. Πολλὴ θλίψη βαραίνει πάνω στὴν Ἑλληνίδα γῆ, πολλὴ πίκρα καὶ ὀδύνη. Γερτὲς οἱ σημαῖες, κατεβασμένα τὰ ὅπλα.

Ὁ Μεγάλος Ναύτης πέθανε μέσα σὲ μιὰ περίοδο ἐθνικῆς κρίσεως. Περνᾶμε ὧρες πολύτιμες ποὺ εἶνε πιθανὸν πὼς θὰ κλάψουμε πολὺ ἂν τὶς ἀφήσουμε νὰ περάσουν χωρὶς νὰ τὶς χρησιμοποιήσουμε γιὰ τὴν Ἑλλάδα. Θὰ τὶς γυρέψουμε καὶ δὲ θὰ ξανάρθουν. Θὰ τὶς φωνάξουμε μιὰ-μιὰ καὶ δὲ θὰ μᾶς ἀπαντήσουν ἀπὸ τὸ παρελθόν.

Πανέλληνες ! Ἂς κάνουμε θεμέλιο, νέο θεμέλιο γιὰ τὴν Ἑλλάδα τὸν νέο τάφο. Οἱ τάφοι τῶν Ἡρώων εἶνε θεμέλια γιὰ τὰ Ἔθνη ποὺ τραβοῦν μὲ πίστη πρὸς τὴν ζωή. Καὶ ὁ τάφος ἑνὸς Κουντουριώτη εἶνε θεμέλιο ποὺ μπορεῖ νὰ βαστάξῃ γιὰ αἰῶνες.

Ἐκεῖνος ἔσβυσε τὸ ἄτομό του γιὰ τὴν ἀγάπη τῆς Ἑλλάδας. Ἂς σβύσουμε καὶ μεῖς τὸ δικό μας ἄτομο γιὰ τὴν ἀγάπη τῆς Ἑλλάδας.

Πανέλληνες ! Ἀκοῦστε τοὺς ἀνέμους ποὺ σφυρίζουνε στὰ σκοινιά, τὰ μπουρίνια ποὺ καμουτσίζουν τἄρμενα, τὶς βουρτοῦνες ποὺ οὐρλιάζουν κάτω ἀπὸ τὴν καρένα, σὰ θεριὰ μὲ ἄσπρες χῆτες. Τὸ ἀγριοκαῖρι ὅλο καὶ φρεσκάρει, τὰ σύννεφα ὅλο καὶ δένουν τὸν ἑλληνικὸν οὐρανό. Καὶ ἐκεῖ στὴν Ὕδρα τὴ θαλασσομάχα, ἕνας φάρος σηκώθηκε μέσα στὸ σκοτάδι. Εἶνε ὁ τάφος τοῦ Ἥρωα, καὶ στὸ σταυρό του καίει μιὰ μικρὴ κανδήλα.

Εἶνε ὁ πύργος τοῦ Καπετάνιου ἐκεῖ. Εἶνε ἡ ψυχὴ τοῦ μεγάλου Ναύτη αὐτὴ ἡ μικρὴ φλόγα. Ἐκεῖ τὰ μάτια μας ὅλοι, ἐκεῖ κ' ἡ καρδιά μας. Καὶ στὸ στόμα μας πάλι τοῦ Καπετάνιου ὁ λόγος :

— Ἔμπρὸς, παιδιά, μὲ τὴ δύναμη τοῦ Θεοῦ. Ἔμπρὸς, γιὰ τὴν Ἑλλάδα, καὶ ὁ Θεὸς βοηθός.

ΙΥΡΙΒΗΛΗΣ

ΙΣΤΟΡΙΚΟΝ ΣΗΜΕΙΩΜΑ

ΝΑΥΑΡΧΟΣ ΠΑΥΛΟΣ ΚΟΥΝΤΟΥΡΙΩΤΗΣ

Ὁ ναύαρχος Παῦλος Θ. Κουντουριώτης ἀνῆκεν εἰς τὴν ἱστορικὴν τῆς Ὕδρας οἰκογένειαν, ἥτις ἀρχικῶς φέρουσα τὸ ἐπίθετον Ζέρβας, ἐγκατεστάθη ἐν τῇ μικρᾷ νήσῳ τοῦ Σαρωνικοῦ, προελθοῦσα ἐκ Κουντούρων τῆς Μεγαρίδος. Ὁ ναύαρχος Κουντουριώτης, γεννηθεὶς ἐν Ὕδρᾳ τὸ 1857, ἦτο κατ' εὐθεῖαν ἀπόγονος τοῦ Γεωργίου Κουντουριώτη, προέδρου τῆς ἐκτελεστικῆς ἐξουσίας κατὰ τὴν ἐπανάστασιν τοῦ 1821, πρωθυπουργοῦ ἐπὶ Ὄθωνος καὶ ἀδελφοῦ τοῦ Λαζάρου Κουντουριώτη.

Ὁ Παῦλος Κουντουριώτης τὸ 1874 κατετάχθη ὡς δόκιμος εἰς τὸ πολεμικὸν ναυτικόν.

Τὸ 1878 διαρκοῦντος τοῦ ρωσσοτουρκικοῦ πολέμου, ἔλαβε μέρος εἰς τὸ ἐπαναστατικὸν κίνημα τῆς Θεσσαλίας, τὸ ὁποῖον ἀπέβλεπεν εἰς τὴν ἀπελευθέρωσίν της ἐκ τοῦ τουρκικοῦ ζυγοῦ.

Τὸ 1885, ἐνῷ ἡ Ἑλλὰς εὑρίσκετο εἰς ἐπιστρατευσιν καὶ προεμηνύετο ὁ ματαιωθεὶς ἐναντίον τῆς Τουρκίας πόλεμος, ὁ Κουντουριώτης διοικῶν μοῖραν κανονιοφόρων, παρεβίασε τὸ μεταξὺ Ἀκτίου καὶ Πρεβέζης στενόν, καταστήσας οὕτω τὰς ἑλληνικὰς δυνάμεις κυρίας τοῦ Ἀλβανικοῦ κόλπου.

Καθ' ὅλην δὲ σχεδὸν τὴν διάρκειαν τῶν πρώτων ἐτῶν τοῦ ναυτικοῦ του σταδίου ὁ Κουντουριώτης ὑπηρέτει εἰς πλοῖον, συμπληρῶν οὕτω διαρκῶς τὴν πρακτικὴν ναυτικήν του πεῖραν καὶ σχεδὸν ἅπαξ ἐχρησιμοποιήθη εἰς ὑπηρεσίαν γραφείων, γενόμενος ὑπασπιστὴς τοῦ συγγενοῦς του ὑπουργοῦ Ρούφου ἐπὶ κυβερνήσεως Τρικούπη.

Ἐν ἔτει 1896, ὅτε ἐν Κρήτῃ ἦτο ἡ ἐπανάστασις, ὁ Κουντουριώτης διεκρίθη ὡς κυβερνήτης τοῦ «Ἀλφειοῦ», παρεμποδίζων τοὺς Τούρκους νὰ μεταφέρουν στρατεύματα ἐν Κρήτῃ καὶ ὑπὸ τὴν αὐτὴν ἰδιότητα ἀπέκλεισεν ἐπιτυχῶς τὸν Θερμαϊκὸν κόλπον διαρκοῦντος τοῦ Ἑλληνοτουρκικοῦ πολέμου τοῦ 1897.

Ἐν γένει δὲ ἡ ναυτικὴ ἱστορία τοῦ ἀτυχοῦς ἐκείνου πολέμου ἀναφέρει τὸν «Ἀλφειὸν» ὡς φωτεινὸν σημεῖον τῶν σελίδων της.

Κατὰ τὸ ἔτος 1907, μὲ κυβερνήτην τὸν Κουντουριώτην, ἐγένετο ὁ πρῶτος ὑπερωκεάνειος ἐκπαιδευτικὸς πλοῦς τοῦ καταδρομικοῦ «Μιαούλης», ἀργότερον δὲ ὁ Κουντουριώτης, ὅστις ἦτο ἰδιαιτέρως συμπαθὴς εἰς τὸν Βασιλέα Γεώργιον, ἐτοποθετήθη ὡς κυβερνήτης τοῦ θωρηκτοῦ «Ψαρά», ὅπερ μετέφερε τὸν Βασιλέα εἰς Ἀμπάζιαν, ἔνθα τῇ συστάσει τῆς Αὐστρίας ἔλαβε χώραν ἡ γνωστὴ συνάντησις τῶν Βασιλέων Ἑλλάδος καὶ Ρουμανίας.

Κατὰ τὴν στρατιωτικὴν ἐπανάστασιν τοῦ 1909, ὁ Κουντουριώτης ἦτο ὑπασπιστὴς τοῦ Βασιλέως καὶ μάλιστα συνώδευσε αὐτὸν κατὰ τὴν ἱστορικὴν ἐκ Τατοΐου κάθοδον, καθ' ἣν ὁ Γεώργιος ἤρχετο εἰς τὰς Ἀθήνας διὰ νὰ εὕρῃ κατάστασιν ἔκρυθμον—τὸν μὲν στρατὸν συγκεντρωμένον εἰς τὸ Γουδί, τὴν δὲ κυβέρνησιν Ῥάλλη παρῃτημένην.

Ἐνῷ ἔτρεχε πρὸς τὰς Ἀθήνας τὸ αὐτοκίνητον, στρέφεται ὁ Βασιλεὺς καὶ λέγει πρὸς τὸν ὑπασπιστήν του:

— Δὲς τί ὡραῖος οὐρανός, καὶ ὅμως κάτω ἀπὸ αὐτὸν τὸν ὁρίζοντα γίνονται ἐπαναστάσεις...

— Στὴ Δανία θὰ εἶνε πιὸ ἡσυχα τὰ πράγματα, Μεγαλειότατε...

— Μπᾶ, δὲν βαρυέσαι... Κι' ἐκεῖ, ἄνθρωποι ἀπὸ τὴν κατωτέραν τάξιν, γίνονται πολλὲς φορὲς ὑπουργοί...

Καὶ ἔτσι, μὲ αὐτὴν τὴν ἐπιγραμματικὴ φράσι, ὁ Γεώργιος ἐξεδήλωσε τὴν συντηρητικότητά του, ἀλλὰ καὶ ὁ Κουντουριώτης, ἀρκετὰ τότε συντηρητικός, εἰσηγήθη νὰ φθάσουν τὰ πράγματα εἰς τὰ «ἄκρα», μόλις ἤλθαν εἰς τὰς Ἀθήνας, ἀποδώσας σημασίαν εἰς τὴν δύναμιν τῆς χωροφυλακῆς, ἥτις, ὑπὸ τὸν κ. Ἐμμανουὴλ Ζυμβρακάκην ἐφρούρει τὰ Ἀνάκτορα, ἀλλὰ ἡ ὁποία ἐπίσης ἦτο συνενοημένη μὲ τὴν ἐπανάστασιν, ὡς ἔγινε γνωστὸν ἐκ τῶν ὑστέρων.

Κατὰ τὴν ἔναρξιν τοῦ πρώτου Βαλκανικοῦ πολέμου, ὁ Παῦλος Κουντουριώτης, φέρων βαθμὸν πλοιάρχου, διωρίσθη ἀρχηγὸς τοῦ στόλου, κατὰ τὸ ἀπόγευμα δὲ κατὰ τὸ ὁποῖον ὁ Βασιλεὺς, κατελθὼν εἰς τὸν λιμένα τοῦ Νέου Φαλήρου ἀπεχαιρέτησε τὸν ἐθνικὸν στόλον ἐπὶ τοῦ «Ἀβέρωφ», ὁ τότε ἐπὶ τῶν Ναυτικῶν ὑπουργὸς Νικόλαος Α. Στράτος ἐπέδωκεν ἐπισήμως πρὸς τὸν Κουντουριώτην τὸ ἔγγραφον τῆς προαγωγῆς του εἰς ὑποναύαρχον.

Καὶ ὁ στόλος ἔπλευσε πρὸς τὸν Μοῦδρον.

Αἱ δύο ναυμαχίαι ἐδόξασαν τὸν στόλον καὶ τὸν ναύαρχον Κουντουριώτην.

Οἱ πάντες ἐπήνεσαν τὸ θάρρος του, καὶ γενικὸν ἔπαινον ἀπέσπα ὁ λακωνισμὸς τῶν διαταγῶν του.

Τὸ σῆμα ποὺ ἔστειλε εἰς τὰ πλοῖα κατὰ τὴν πρώτην ναυμαχίαν ἔμεινεν ἀλησμόνητον:

«Μὲ τὴν δύναμιν τοῦ Θεοῦ καὶ τὰς εὐχὰς τοῦ Βασιλέως μας καὶ ἐν ὀνόματι τοῦ δικαίου, πλέω μεθ' ὁρμῆς ἀκαθέκτου καὶ μὲ τὴν πεποίθησιν τῆς νίκης ἐναντίον του ἐχθροῦ τοῦ Γένους. Κουντουριώτης.»

Εἰς τὰς τάξεις τοῦ ναυτικοῦ παρέμεινεν ὁ Κουντουριώτης καὶ μετὰ τοὺς Βαλκανικοὺς πολέμους, ἐγένετο δὲ ὑπουργὸς ἐπὶ τῶν Ναυτικῶν κατὰ τὰς ἐν ἔτει 1915 κυβερνήσεις Ζαΐμη καὶ Σκουλούδη.

Ἐκραγέντος τοῦ κινήματος τῆς Θεσσαλονίκης, ὁ ναύαρχος Κουντουριώτης μετέσχε τῆς ἀναλαβούσης τὴν διεύθυνσιν τοῦ κινήματος τριανδρίας, ἧς τὰ δύο ἄλλα μέλη ἦσαν ὁ στρατηγὸς Δαγκλῆς καὶ ὁ κ. Βενιζέλος.

Τὸ 1917, ἀπομακρυνθέντος τοῦ βασιλέως Κωνσταντίνου καὶ ὁρκισθείσης ἐν Ἀθήναις τῆς κυβερνήσεως Βενιζέλου, ὁ Κουντουριώτης μετέσχε αὐτῆς ὡς ὑπουργὸς τῶν Ναυτικῶν. Δὲν ἔμεινεν ἐπὶ μακρὸν ἐν τῇ κυβερνήσει ἐκείνῃ. Ἀπεσύρθη, μὴ παραδεχθεὶς τὰ σχέδια τῆς ἀγγλικῆς ὀργανωτικῆς ἀποστολῆς.

Προτοῦ ὅμως διὰ τῶν ἐκλογῶν τῆς 1ης Νοεμβρίου 1920 πέσῃ ἡ κυβέρνησις Βενιζέλου, ὁ ναύαρχος Κουντουριώτης ἀνεκηρύχθη Ἀντιβασιλεὺς, ἐξ ἀφορμῆς τοῦ ἀπροσδοκήτου θανάτου τοῦ βασιλέως Ἀλεξάνδρου.

Μετὰ τινας ἡμέρας, πεσούσης τῆς κυβερνήσεως, ἀνέλαβε τὴν Ἀντιβασιλείαν ἡ βασίλισσα Ὄλγα, ὁ δὲ Κουντουριώτης μετέβη εἰς τὸ ἐξωτερικὸν, ὁπόθεν ἐπανῆλθε καὶ ἀνέλαβε τὴν προεδρίαν ἐπιτροπῆς διανομῆς ἐράνων ὑπὲρ θυμάτων τοῦ πολέμου, ἐράνων συλλεγέντων ἐν Ἀμερικῇ.

Ἐν τῷ γραφείῳ τῆς ἐπιτροπῆς ἐκείνης, ὀλίγου δεῖν νὰ ἀπολέσῃ τὴν ζωήν του, τραυματισθεὶς παρ' ἀγνώστων τὴν 9ην Δεκεμβρίου τοῦ 1921.

Περὶ τὰ τέλη δὲ τοῦ ἔτους 1923 ἡ ἐπανάστασις Πλαστήρα, ὑποκύψασα εἰς ἀξιώσεις στρατιωτικῶν κύκλων, προέβη εἰς ἀπομάκρυνσιν τοῦ βασιλέως Γεωργίου τοῦ Β' καὶ ἐγκαθίδρυσιν τοῦ ναυάρχου Κουντουριώτη εἰς τὴν Ἀντιβασιλείαν.

Ἡ ἰδιότης του ὡς Ἀντιβασιλέως μετεβλήθη εἰς ἰδιότητα Κυβερνήτου κατὰ τὸ πρῶτον ψήφισμα τοῦ 1924, καὶ ἀμέσως μετὰ, νέον τῆς Δημοκρατικῆς Συντακτικῆς Συνελεύσεως ψήφισμα, ἀνεκήρυξε τὸν Κουντουριώτην Πρόεδρον τῆς Δημοκρατίας.

Κατὰ τοὺς πρώτους μῆνας τῆς προεδρίας του, διεδέχθησαν ἀλλήλας αἱ κυβερνήσεις Παπαναστασίου, Σοφούλη — Μιχαλακοπούλου καὶ ἐπηκολούθησε τὸ κίνημα τοῦ κ. Παγκάλου, πρὸς τὴν κυβέρνησιν τοῦ ὁποίου ὁ ναύαρχος Κουντουριώτης ἐξεδήλωσεν ἀρχικῶς τὴν ἐμπιστοσύνην του, διατηρήσας ἀγαθὰς μετὰ τοῦ κ. Παγκάλου σχέσεις καὶ μετὰ τὸ κατὰ Ἰανουάριον τοῦ 1925 πρόγευμα τῆς Ἀγίας Παρασκευῆς, κατὰ τὸ ὁποῖον ἀνεκηρύχθη ὁ κ. Πάγκαλος δικτάτωρ, παρὰ στρατιωτικῶν καὶ πολιτικῶν παραγόντων.

Δύο περίπου μῆνας μετὰ τὴν ἐγκαθίδρυσιν τῆς Παγκαλικῆς δικτατορίας, ὁ Κουντουριώτης ἀπέστειλεν ἐπιστολὴν πρὸς τὸν κ. Πάγκαλον γράφων ὅτι παραιτεῖται τοῦ ἀξιώματος τὸ ὁποῖον τοῦ ἐνεπιστεύθη ἡ «ψῆφος τῆς Δ' Ἐθνικῆς Συνελεύσεως».

Εἰς τὴν προεδρίαν τῆς Δημοκρατίας ἐπανέφερε τὸν ναύαρχον Κουντουριώτην, ἡ ἀνατρέψασα τὸ Παγκαλικὸν καθεστὼς κίνησις τοῦ κ. Κονδύλη, ἡ δὲ ἐντολή του ὡς Προέδρου τῆς Δημοκρατίας ἀνενεώθη κατόπιν συμφώνως πρὸς τὸ Σύνταγμα, ἀλλὰ διαρκούσης τῆς δευτέρας αὐτοῦ θητείας παρῃτήθη διὰ λόγους ὑγείας, ἀντικαταστάθεὶς παρὰ τοῦ κ. Ζαΐμη.

Ὁ θανὼν ναύαρχος καταλείπει διαθήκην δι' ἧς κανονίζεται ἡ τύχη τοῦ ἐν Ὕδρᾳ προγονικοῦ μεγάρου, τὸ ὁποῖον θὰ εἶνε κτῆμα τῶν ἐξ ἀρρενογονίας ἀπογόνων του.

Τὸ κείμενον τῆς διαθήκης καταλήγει μὲ τὴν ἔκφρασιν τῆς στοργῆς του πρὸς τὴν Ὕδραν καὶ τῶν εὐχῶν αὐτοῦ πρὸς τὸ ἔθνος.

ΙΣΤΟΡΙΟΓΡΑΦΟΣ

Ὁ ἐκλιπὼν χθὲς ναύαρχος Παῦλος Κουντουριώτης

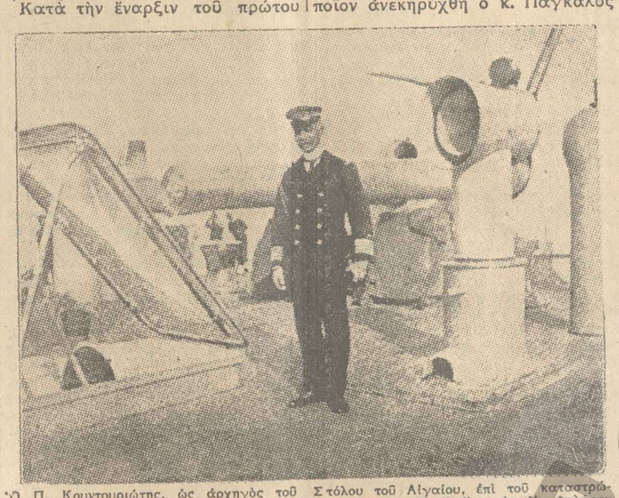

Ὁ Π. Κουντουριώτης, ὡς ἀρχηγὸς τοῦ στόλου τοῦ «Ἀβέρωφ», ὀλίγον πρὸ τῆς ἀ τὸ 1912 μετὰ τὴν κήρυξιν τοῦ Στόλου τοῦ Αἰγαίου, ἐπὶ τοῦ καταστρώματος τοῦ «Ἀβέρωφ», ὀλίγον πρὸ τῆς ἀναχωρήσεως τοῦ Στόλου ἐκ Ν. Φαλήρου κατὰ τῆς Τουρκίας πολέμου

Τὸ κείμενον τῆς διαθήκης

Ἐξ ἑκατομμυρίων ἐπιταγῶν ἐπιδόσεων 8.025.585.20

Ἡ Πανελλήνιος Ἐπαγγελματικὴ Ἕνωσις Πλοιάρχων Ἐμπορικοῦ Ναυτικοῦ (ποσὸν διενεργηθέντος ἐράνου μεταξὺ τῶν ἀξιωματικῶν καὶ πληρωμάτων τῶν ἀ) π «Θράκη», «Κύπρος» καὶ «Ἀρτένα») ..... 3.735.—

Σύνολον δρ. 8.029.320.20

Τὸ ἐσωτερικὸν πρόβλημα

Δηλώσεις τοῦ κ. Τσαλδάρη διὰ τὸ πολιτειακὸν καὶ τὸ δημοψήφισμα

Ἡ συνάντησις τοῦ Μπλέντ

Εἰς τὸ φύλλον τῆς 19ης τρέχοντος τοῦ «Λαϊκοῦ Παρατηρητοῦ» τοῦ Βερολίνου, προσωπικοῦ ὀργάνου τοῦ καγκελλαρίου Χίτλερ, δημοσιεύονται εἰς περίοπτον θέσιν καὶ ἐντὸς περιθωρίου αἱ κάτωθι δηλώσεις τοῦ προέδρου τῆς Ἑλληνικῆς Κυβερνήσεως κ. Π. Τσαλδάρη :

Τὸ πολιτειακὸν ζήτημα, ἡ ἐκλογὴ μεταξὺ Μοναρχίας καὶ Δημοκρατίας, ἀποτελεῖ σήμερον ἕνα ἀπὸ τὰ προβλήματα, ἐνώπιον τῶν ὁποίων εὑρέθη ποτὲ ἡ Ἑλλάς. Ἡ ἐπίδρασις τὴν ὁποίαν θὰ εἶχε μία ἑλληνικὴ παλινόρθωσις ἐπὶ τῆς μεσογειακῆς πολιτικῆς διαφόρων χωρῶν, καθιστᾷ τὸ ζήτημα τοῦτο ἐνδιαφέρον καὶ ἐκτ

Θεάματα

ΑΘΗΝΑΙΟΝ. «Οἱ Μοῦσες τῆς Ἀθήνας».
ΑΝΤΡΟΠΟΛ (Ἐπ. Μελόδραμα). «Ἀδελφοί, ἀγαπᾶστε ἀλλήλους» (ἑλληνικόν). «Ο Κλέων» (ἑλληνικόν).
ΚΛΕΟΠΑΤΡΑ (Ἐπ. Ρεζερβέ).
ΚΩΤΣΟΥΜΠΑ. «Ἡ Ἀγκαλιά».
ΛΟΥΞ. Βαριετέ. «Πλατεῖαι».
ΛΥΓΓΟΝ (Ἐλληνικόν). «Ἡ παραστρατημένη».
ΜΑΝΗΑ (Ἀττική). Ἰσον πρόγραμμα - Ἑκκλησία.
ΜΑΡΙΚΑΣ. Χεῖμον — Πατησίων (Φίλιππος Μαρίκας λυτοκαλῶν). «Ἡ Σφυρὶς Ἀ-πόμα πράτα».
ΠΕΡΛΑ. Ἐπίσης πρόγραμμα. «Κάτι ἄλλον ἐπιφέρει».
ΣΑΜΡΑΓΙΩΝ. «Πράσινος Μόλος».
ΦΛΟΗΡΟΥ (Βενιζέλεια ὁπερετα). «Ἀνεμοβριός βάβω».

Κινηματογράφοι

ΑΘΗΝΑ. «Ἄνω καὶ Ἄνω».
ΑΘΗΝΑΙΟΝ. «Ἐὰν μιλοῦσαμε μιᾶς ἑβδομάδος».
ΑΙΓΛΗ. «Ταρζὰν καὶ ἡ σύντροφός του».
ΑΛΑΣΚΑΡ. «Ἐκεῖ ἐσένα μιὰ ἀγάπη».
ΑΛΑΝΤΙΣ. «Ὁ κλέφτης τῶν ἀγάπῶν».
ΑΤΤΙΚΟΝ. «Ἀρσενάλιν τοῦ Παρισίου».
ΒΕΡΝΤΕΝ. «Πλοιάρχος Γιουμπάρι».
ΒΙΚΤΩΡΙΑ. «Λόρντας ἀνάρμοστος».
ΓΑΛΑΞΙΑ. «Ἀγκαλιὰ τῆς ἀγάπης».
ΕΘΝΙΚΟΣ ΣΑΠΠΙ. «Πολυνίκεια Λίμα».
ΕΛΠΙΣ. «Ἡ Κόρη Ἀντιγόνη».
ΖΕΦΥΡΟΣ. «Μυστηριώδες κ. Χ».
ΖΟΥΜΠΕΡΤΙΟΝ. «Ἐλεφάντες».
ΚΑΠΙΤΩΛ. «Ἡ ἀγάπη μιᾶς νύχτας».
ΚΡΥΣΤΑΛ. «Ἀνωμάλ».
ΚΥΒΕΛΕΙΑ. «Ἀνωμάλ».
ΚΥΨΕΛΗ. «Τὰ ἀφόρητα τῆς Βιέννης».
ΛΙΝΤΟ. «Ἐφιάλτης τῆς ἀγάπης».
ΛΟΥΞ. «Ἐφιάλτης τῆς ζούγκλας».
ΜΑΖΕΣΤΙΚ. «Ἡ ἀγάπη τῆς ἐπαναστάσεως».
ΜΟΝ ΣΠΙΝ. «Ἔτρωκε Β.Β.».
ΝΕΑΠΟΛΙΣ. «Ἄνομα ἀνφάνεια».
ΝΙΡΟΝ. «Ἡ Μάχη».
ΟΔΕΟΝ. «Ἡ ἀγάπη τοῦ Βασίλεα».
ΠΑΛΑΣ. «Ὁ ἄνδρας ποὺ κάθε μιὰ πεθαίνει».
ΠΑΝΑΘΗΝΑΙΚ. «Μπάτρ-Ζῆ».
ΡΙΑΛΤΟ. «Κεφάλια».
ΣΑΒΟΥΑ. «Ἡ ἀγάπη τῆς ἐρημιᾶς».
ΣΟΦΙΑ. «Μεγάλως διάδοχος σε μικρὸ πανδοχεῖο».
ΣΤΑΛΙΝ. «Βαγκαμόλα».

Πειραιώς καὶ Προαστεῖα

ΤΙΤΑΝΙΑ (Λαμπρινίου). «Δρόμα Ἔπτα».
ΕΤΟΥΑΛ (Καλλιθέας). «Ὁ κόμης γυρίζει».
ΓΡΕΚΑ (Ἐπ. Ρεζερβέ). «Ἔγω κύριε ἀστυνόμε».
ΑΠΟΛΛΩΝΙΕΡΑ (Κηφισιᾶς). «Τσιγγάνα».
ΟΛΥΜΠΙΑ (Κηφισιᾶς). «Ἐρωτικὸ ρομάντσο».

Ραδιόφωνον

ΒΟΥΛΑΝΤΣ Σ.Τ.Η. (346 KHZ) 550 μ.μ.: 7.55 μ.μ. Τραγούδι. 10.05 μ.μ. Συναυλία μὲ τὴν ὀρχήστρα τοῦ Ἐθνικοῦ Ἀθηνῶν «Ἐρωτικὴ Σουΐτα» Σαμπὲρ: Ἔρωτας Ἀνθρώπινος. Ἐρωτικὴ ἀνάμνησις γιὰ κλαρίνο. Γκάλμπ: «Ἀλκέστις». Εἰσαγωγή. (357 KHZ) ΠΡΑΓΑ (630 KHZ) 470 μ.). 9.20 μ.μ. Μεγάλη ἐπιστροφὴ ἀναστάσεως γιὰ κλαρίνο καὶ ὀρχήστρα. Γκάλμπ.
ΒΟΥΚΟΥΡΕΣΤΙ (1.875 KHZ) 1875 μ.). 10.15 μ.μ. Τραγούδι.
ΒΟΡ. ΓΕΡΜΑΝΙΑ (411 KHZ) 369 μ.). 11 μ.μ. Φωνὴ καὶ ὀρχήστρα.
ΜΕΣΤΑ (1.875 KHZ) 421 μ.). 9.40 μ.μ. ΚΟΝΤΣΕΡΤΟ (1.875 KHZ) 10.25 μ.μ. Ἐπίκαιρα τραγούδια.
ΒΙΕΝΝΗ (592 KHZ) 507 μ.). 8.30 μ.μ. Ἀγγλικὴ μουσικὴ ἀπὸ τὸ «Ὁ Ἀ-9.45 μ.μ. Συμφωνικὴ συναυλία ἀπὸ τὸ Ἐθνικὸ ὀρχήστρα τοῦ Ἐθνικοῦ Ἀθηνῶν τὸ Ἑλληνικὸ ἀφωνόμελο ἀποσπάσματα ἀπὸ τὸ ὄπερα τοῦ Μάσσε: Κονσερτὸ γιὰ ὀβόε καὶ ὀρχήστρα. Ἀποσπάσματα ἀπὸ τὸ ὄπερα τοῦ Ρεγκνάρ.
ΒΕΡΟΜΥΝΣΤΕΡ (536 KHZ 549 μ.). 10.30 μ.μ. Ἀπὸ τὸ Ἀμστερνταμ. Ἀφωνόμελο ὀπερέτα τοῦ Σόν.
ΛΕΙΠΤΖΙΓΚ (1.715 KHZ) 175 μ.). 9.45 μ.μ. Ἐρωτικὴ συναυλία. «Ἐλεκτρὸ πρόγραμμα».

Διεύθυνσις τοῦ Τυπογραφείου
Ἐμμανουὴλ Γ. Κασομάτης
Ἀλεξάνδρου καὶ Σεπολίου 31

ΑΠΟ ΠΡΩΪΑΣ ΕΙΣ ΠΡΩΪΑΝ

Ἀπλὲς ζωές, κυρὰ Χρυσούλα;

—Πάσο χρονῶν εἶναι, κυρὰ Χρυσούλα;

Ἡ κυρὰ Χρυσοῦλα ἀνασηκώνει τὰ ἐμπρὸς τὴ σταγονίζει τὸ κορμί, τὸ χαμένο μὲ πρασάθεια τὸ κεφαλάκι, ἀνάμεσα στοὺς ὅμους τοῦ σκολιοῦ κορμιοῦ τῆς κι' ἀπαντᾶ :

—Ἐβδομήντα ἐξί!...

Ἴσως εἶνε καὶ περισσότερο, μιὰ κι' ἐβδομήντα ἐξὶ φτάνουν, γιὰ νὰ κυρτώσουν ἕνα κορμί, γιὰ νὰ σκολιώσουν μιὰ σπονδυλικὴ στήλη, ποὺ ἐπὶ σεσαγρόνες τὸ κρατοῦσε ἴσιο σὰν ἕνα ἐστεμμένο κεφάλι τῆς

5η ΠΡΩΪΝΗ

ΤΟ ΑΓΓΛΙΚΟΝ ΥΠΟΥΡΓΙΚΟΝ ΣΥΜΒΟΥΛΙΟΝ ΕΞΗΤΑΣΕ ΧΘΕΣ ΤΗΝ ΙΤΑΛΟΑΒΗΣΣΥΝΙΑΚΗΝ ΔΙΕΝΕΞΙΝ

ΑΙ ΛΗΦΘΕΙΣΑΙ ΠΡΩΤΑΙ ΑΠΟΦΑΣΕΙΣ

Η ΑΓΓΛΙΑ ΕΝ ΣΤΕΝΗ ΣΥΝΕΡΓΑΣΙΑ ΜΕ ΤΗΝ ΓΑΛΛΙΑΝ ΘΑ ΤΗΡΗΣΗ ΠΙΣΤΩΣ ΤΑΣ ΥΠΟΧΡΕΩΣΕΙΣ ΤΗΣ ΠΡΟΣ ΤΗΝ Κ.Τ.Ε.

ΘΑ ΚΛΕΙΣΘΗ Η ΔΙΩΡΥΞ ΤΟΥ ΣΟΥΕΖ

ΛΟΝΔΙΝΟΝ, 22. (Ἀθην. Πρακτ.).— Τὸ ὑπουργικὸν Συμβούλιον συνῆλθεν εἰς ἔκτακτον συνεδρίασιν τὴν 10ην π. μ. ὑπὸ τὴν προεδρίαν τοῦ κ. Μπάλντουϊν. Παρίσταντο εἰς αὐτὸ καὶ τὰ εἴκοσι δύο μέλη τῆς κυβερνήσεως. Ἰσχυρὰ ἀστυνομικὴ δύναμις περιεπόλει ἔξωθι τῆς Ντάουνινγκ στρὴτ, ὅπου μέγα πλῆθος περιέργων εἶχε συγκεντρωθῆ. Τὸ πλῆθος, ἐν ἀναμονῇ τῶν ἀποφασεων τοῦ ὑπουργικοῦ Συμβουλίου, εἰς οὐδεμίαν ἐκδήλωσιν προέβη.

Μετὰ μακρὰν λεπτομερῆ ἀφήγησιν τῶν συνομιλιῶν τῶν Παρισίων ὑπὸ τοῦ κ. Ἔντεν, οἱ ὑπουργοὶ προέβησαν εἰς ἐμπεριστατωμένην ἐξέτασιν πολλῶν ζητημάτων συνδεομένων πρὸς τὴν ἰταλο—ἀβησσυνιακὴν διένεξιν. Δέον νὰ ὑπομνησθῇ ὅτι μετὰ τὴν λῆξιν τῆς Τριμεροῦς Διασκέψεως τῶν Παρισίων, ἀνεκοινώθη ἡ σχετικὴ πρόθεσις τῶν κυβερνήσεων Ἀγγλίας καὶ Γαλλίας ὅπως παραμείνουν ἐν στενῇ ἐπικοινωνίᾳ καὶ ὅπως ἡ συνεργασία αὐτῶν συνεχισθῇ μέχρι τῆς συγκλήσεως τοῦ Συμβουλίου τῆς Κ.Ι.Ε. τὴν 4ην προσεχοῦς Σεπτεμβρίου, καταβαλομένων κοινῶν προσπαθειῶν πρὸς ἐξερεύνησιν, ἐν στενῇ ἐπικοινωνίᾳ μετὰ τῆς ἰταλικῆς κυβερνήσεως, διὰ τῆς διπλωματικῆς ὁδοῦ, τῶν πιθανοτήτων ἑνὸς φιλερηνικοῦ διακανονισμοῦ τῆς μετὰ τῆς Ἀβησσυνίας διαφορᾶς. Ἡ ἄποψις αὕτη υἱοθετήθη πλήρως κατὰ τὸ σημερινὸν ὑπουργικὸν Συμβούλιον, κατὰ τὴν διάρκειαν τοῦ ὁποίου ἐξεφράσθη ζωηρὰ ἐπιθυμία διατηρήσεως στενῆς ἀγγλο — γαλλικῆς συνεργασίας πρὸς ἀντιμετώπισιν τῆς σημερινῆς δυσχεροῦς καταστάσεως.

Τὸ ὑπουργικὸν Συμβούλιον ἐτερματίσθη περὶ ὥραν 14.30΄. Ὁ ὑπουργὸς τῶν Ἀποικιῶν κ. Τόμας, ἐρωτηθεὶς ὑπὸ δημοσιογράφων κατὰ τὴν ἔξοδόν του ἐκ τοῦ μεγάρου τῆς Ντάουνιγκ Στρὴτ, περιωρίσθη εἰς τὸ νὰ εἴπῃ:

«Ἐτελειώσαμεν τὴν ἐργασίαν μας».

ΑΙ ΛΗΦΘΕΙΣΑΙ ΑΠΟΦΑΣΕΙΣ

Παρὰ τὴν ἀρχικὴν ἀνακοίνωσιν, οὐδὲν ἐπίσημον ἀνακοινωθὲν ἐδόθη πρὸς δημοσίευσιν μετὰ τὴν λῆξιν τοῦ σημερινοῦ ὑπουργικοῦ Συμβουλίου. Ἐκ μέρους ὅμως τῶν ἐπισήμων κύκλων ἀνακοινοῦται, ὅτι ἡ κυβέρνησις προῆλθεν εἰς τὴν λῆψιν τῶν κάτωθι ἀποφάσεων:

α΄) Ἡ κυβέρνησις ἐγκρίνει ἀπὸ πάσης ἀπόψεως τὴν δήλωσιν τὴν γενομένην μετὰ τὴν λῆξιν τῆς Τριμεροῦς Διασκέψεως τῶν Παρισίων ἐπὶ τῷ σκοπῷ ὅπως αἱ κυβερνήσεις Γαλλίας καὶ Ἀγγλίας παραμείνουν ἐν στενῇ ἐπικοινωνίᾳ καὶ συνεργασίᾳ καὶ ὅπως ἀμφότεραι αἱ κυβερνήσεις ἐπιδιώξουν διακανονισμὸν ἀπὸ συμφώνου μετὰ τῆς Ἰταλίας.

β΄) Ἡ κυβέρνησις ἀπεφάσισεν ὅπως ἡ ἀπόφασις περὶ ἀπαγορεύσεως ἐξαγωγῆς ὅπλων εἰς Ἰταλίαν καὶ Ἀβησσυνίαν παραμείνῃ ἀμετάβλητος.

γ΄) Τὸ ὑπουργικὸν Συμβούλιον ἀπεδέχθη τὴν ἄποψιν, ὅτι οὐδεὶς λόγος ὑφίσταται μεταβολῆς τῆς πολιτικῆς τῆς ἀγγλικῆς κυβερνήσεως ἐναντι τῆς Κ. Τ. Ε.

Ο κ. ΜΠΑΛΝΤΟΥΙΝ ΕΙΣ ΑΙΞ-ΛΕ-ΜΠΑΙΝ

Τὸ ἀπόγευμα ὁ πρωθυπουργὸς κ. Μπάλντουϊν συνειργάσθη μετὰ τοῦ ἀρχηγοῦ τοῦ Ἐπιτελείου.

Ὁ κ. Μπάλντουϊν ἀνεχώρησεν εἰς Αἴξ-Λὲ-Μπαὶν ὅπως ἐπαναλάβῃ τὴν διακοπεῖσαν λουτροθεραπείαν του, ἐπίσης δὲ καὶ οἱ πλεῖστοι τῶν ὑπουργῶν ἐπιστρέφουν ἐκεῖ, ὅπου παρεθέριζαν. Ἡ ἑπάνοδος αὐτῶν τῶν ὑπουργῶν εἰς τοὺς τόπους τοῦ παραθερισμοῦ των δεικνύει σαφῶς ὅτι οὐδεὶ οὐδαμῶς ἀμφιβάλλουν ὅτι αἱ ἐν τῷ Συμβουλίῳ τῆς Κ.Τ.Ε. συζητήσεις τὴν 4ην Σεπτεμβρίου καὶ, βραδύτερον, εἰς τὴν Συνέλευσιν τὴν 9ην ἰδίου μηνὸς, οὐδαμῶς θὰ ἀποστοῦν τῶν μεγάλων ἐκείνων γραμμῶν, αἵτινες ἀπὸ τοῦδε προβλέπονται.

ΘΑ ΚΛΕΙΣΘΗ Η ΔΙΩΡΥΞ ΤΟΥ ΣΟΥΕΖ

ΠΑΡΙΣΙΟΙ, 22. (Ἀθην. Πρακτ.).— Ὁ ἐν Λονδίνῳ ἀνταποκριτὴς τοῦ Πρακτορείου Χαβᾶς τηλεγραφεῖ ὅτι ἡ γραμμὴ ἣν υἱοθέτησε τὸ σημερινὸν ὑπουργικὸν Συμβούλιον, δύναται νὰ συνοψισθῇ εἰς τὰ ἑξῆς σημεῖα: Νὰ ἐξαντληθοῦν μέχρι τῆς 4ης Σεπτεμβρίου ὅλα τὰ μέσα συνδιαλλαγῆς καὶ εἰς ἣν περίπτωσιν ἀποτύχουν, νὰ ζητηθῇ παρὰ τῆς Κοινωνίας τῶν Ἐθνῶν νὰ ἐφαρμόσῃ αὐστηρῶς τὸ καταστατικὸν αὐτῆς. Διὰ νὰ μὴ διακινδυνεύσουν δὲ αἱ πιθανότητες συνδιαλλαγῆς, ἀπεφασίσθη ἡ διατήρησις τῆς ἀπαγορεύσεως τῆς ἐξαγωγῆς ὅπλων, ἀναβλήθείσης τῆς ἀποφάσεως τῆς ἐνισχύσεως τοῦ στρατοῦ τῶν ὁμόρων πρὸς τὴν Αἰθιοπίαν ἀποικιῶν. Ἐξητάσθησαν ἐπίσης αἱ πιθαναὶ συνέπειαι τῆς ἑνόπλου ἰταλο—αἰθιοπικῆς συρράξεως, αἵτινες, θὰ ἠδύναντο νὰ ἀγάγουν εἰς φυλετικὸν πόλεμον μὲ εὐρὺν οἰκονομικὸν ἀντίκτυπον διὰ τὴν Αὐτοκρατορίαν καὶ μὲ ἐξασθένισιν τῆς Κ. Τ. Ε. Δι' αὐτὸ ἀκριβῶς, γράφει, ἐπιβάλλεται ὁ σεβασμὸς τοῦ καταστατικοῦ.

Ἡ ἀπόφασις τῆς ἀγγλικῆς κυβερνήσεως περὶ σεβασμοῦ τοῦ καταστατικοῦ τῆς Κ.Τ.Ε. προϋποθέτει προφανῶς τὴν ἐξέτασιν τῶν ἐνδεχομένων κυρώσεων. Οὕτω ἐπιτρέπεται νὰ ὑποθέσῃ τις ὅτι θὰ ἐξετασθῇ ὁ ἀποκλεισμὸς τῆς ἐξαγωγῆς μετάλλων καὶ τὸ κλείσιμον τῆς διώρυγος τοῦ Σουέζ.

Τὸ ὑπουργικὸν Συμβούλιον φαίνεται ὅτι ἐπεβεβαίωσε τοὺς λόγους τοὺς ὁποίους ἐξεστόμισεν εἰς τὴν Βουλὴν τῶν Κοινοτήτων ὁ σὲρ Σάμουελ Χόαρ τὴν 1ην Λὺγούστου.

«Ἔχομεν πλήρη συνείδησιν τῶν εὐθυνῶν μας ἐπὶ τῇ βάσει τοῦ καταστατικοῦ τῆς Κ.Τ.Ε. καὶ εἴμεθα ἀστερρῶς ἀποφασισμένοι νὰ συμμορφωθῶμεν πρὸς αὐτάς.»

ΟΙ ΙΤΑΛΟΙ ΑΠΕΙΛΟΥΝ ΤΗΝ ΑΓΓΛΙΑΝ

ΠΑΡΙΣΙΟΙ, 22. (Ἀθην. Πρακτ.).— Ἀγγέλλεται ἐκ Ρώμης ὅτι ἡ «Ἐφημερὶς τῆς Ἰταλίας» γράφει: «Αἱ κυρώσεις θὰ ἐσήμαιναν ἁπλούστατα πόλεμον».

ΟΙ ΓΑΛΛΟΙ ΙΚΑΝΟΠΟΙΗΜΕΝΟΙ

ΛΟΝΔΙΝΟΝ, 22. (Ἀθην. Πρακτ.).— Ὁ ἐν Παρισίοις ἀνταποκριτὴς τοῦ Πρακτορείου Ρώυτερ τηλεγραφεῖ ὅτι αἱ ἀποφάσεις τῆς ἀγγλικῆς κυβερνήσεως ἐγένοντο δεκταὶ μεθ' ἱκανοποιήσεως καὶ ἰδίως ἡ ἀπόφασις τῆς Ἀγγλίας περὶ συνεχίσεως τῆς συνεργασίας μετὰ τῆς Γαλλίας. Πιστεύεται ὅτι ἡ ἀγγλογαλλικὴ συνεργασία θὰ συνεχισθῇ δι' ἀνταλλαγῆς γνωμῶν διὰ τῆς διπλωματικῆς ὁδοῦ.

Ο ΑΓΓΛΙΚΟΣ ΣΤΟΛΟΣ ΕΙΣ ΤΟ ΣΟΥΕΖ

ΒΕΡΟΛΙΝΟΝ, 22. (Τρανζόσεαν).— Ἀγγέλλεται ἐκ Ρώμης ὅτι ἡ ἀγγλικὴ μοῖρα τῆς Μεσογείου διεχθῇ νὰ ναυλοχῇ εἰς τὰ αἰγυπτιακὰ ὕδατα κατὰ τοὺς μῆνας Σεπτέμβριον καὶ Ὀκτώβριον. Τὰ πολεμικὰ σκάφη δὲν θὰ ἀγκυροβολήσουν, ὡς συνήθως, ἐκεῖθεν τῆς Ἀλεξανδρείας καὶ τοῦ Πὸρτ-Σαΐδ, ἀλλὰ ἐκεῖθεν Σουέζ καὶ Ἰσμαηλίαν, ἤτοι εἰς τὰς δύο εἰσόδους τῆς διώρυγος ἐκ τῆς Μεσογείου. Ἕτεραι πληροφορίαι βεβαιοῦν ὅτι ἀγγλικὰ στρατεύματα ἐκ τοῦ ἐσωτερικοῦ τῆς Αἰγύπτου ἀπεστάλησαν εἰς Πορτ-Σαΐδ.

ΑΓΓΛΙΚΗ ΦΡΟΥΡΑ ΕΙΣ ΑΝΤΙΣ ΑΜΠΕΜΠΑ

ΠΑΡΙΣΙΟΙ, 22. (Ἀθην. Πρακτ.).— Ἀγγέλλεται ἐκ Λονδίνου ὅτι ἀπόσπασμα ἀνδρῶν τοῦ 141ου συντάγματος ὑπὸ τὴν διοίκησιν τοῦ ταγματάρχου Τσάρλεϊ διαταγὴν νὰ εἶνε ἕτοιμον πρὸς ἀναχώρησιν διὰ τὴν ἐνίσχυσιν τῆς φρουρᾶς τῆς ἐν Ἀντὶς Ἀμπέμπα βρετανικῆς πρεσβείας, εἰς ἣν πεοίπτωσιν ἐπέβαλλε τοῦτο ἡ κατάστασις.

ΑΙ ΤΕΛΕΥΤΑΙΑΙ ΕΙΔΗΣΕΙΣ ΤΗΣ ΝΥΚΤΟΣ

Η ΑΒΗΣΣΥΝΙΑ ΖΗΤΕΙ ΠΡΟΣ ΚΑΤΑΤΑΞΙΝ ΞΕΝΟΥΣ ΑΕΡΟΠΟΡΟΥΣ

Ἡ κυβέρνησις τῆς Ἀβησσυνίας, δι' ἐγγράφου της πρὸς τὰ Κράτη, ἅτινα διάκειντ αι φιλικῶς πρὸς αὐτήν, γνωστοποιεῖ ἀπόφασίν της ὅπως προσλάβῃ ἀεροπόρους πεπειραμένους, κατὰ προτίμησιν στρατιωτικοὺς, διὰ τὴν κάλυψιν τῶν ἀναγκῶν τῆς ἀβησσυνιακῆς Πολεμικῆς Ἀεροπορίας.

Διὰ τοῦ ἰδίου ἐγγράφου της διευκρινίζει, ὅτι δέχεται καὶ ἀποστράτους ὑγιεῖς παρέχουσα μισθὸν 10.000 γαλλικῶν φράγκων μηνιαίως.

Η ΕΚΠΑΙΔΕΥΣΙΣ ΤΟΥ ΜΑΚΕΔΟΝΙΚΟΥ ΠΛΗΘΥΣΜΟΥ

ΟΜΑΔΙΚΑΙ ΜΕΤΑΘΕΣΕΙΣ

Τὸν ὑπουργὸν τῆς Παιδείας κ. Χατζίσκον ἐπεσκέφθη χθὲς καὶ συνειργάσθη μετ' αὐτοῦ ὁ γενικὸς διοικητὴς Μακεδονίας κ. Βερροιόπουλος σχετικῶς μὲ τὰ ἐν γένει ἐκπαιδευτικὰ ζητήματα τῆς Μακεδονίας καὶ τὴν ἐνεργουμένην ξένην προπαγάνδαν ἰδίᾳ μεταξὺ τῶν σλαυοφώνων πληθυσμῶν.

Κατὰ τὴν συνεργασίαν διεπιστώθη ὅτι οἱ πλείστοι τῶν παρὰ τὴν μεθόριον διδασκάλων, στεροῦνται τῆς ἐθνικῆς καὶ θρησκευτικῆς συνειδήσεως, ἤτις εἶνε ἀπαραίτητος διὰ τὴν ἑλληνικὴν διαπαιδαγώγησιν τῶν ἐκεῖ πληθυσμῶν, ὡς ἐπίσης ὅτι τὸ διδακτικὸν προσωπικὸν δὲν εἶνε ἐπαρκές.

Πληροφορούμεθα ὅτι οἱ συνεργασθέντες ὑπουργοὶ ἀπεφάσισαν κατ' ἀρχὴν τὴν ἐνέργειαν ὁμαδικῶν μεταθέσεων τῶν διδασκάλων τῆς Μακεδονίας, ἀντικαθισταμένων ὑπὸ διδασκάλων διδασκόντων ἀπὸ πολλῶν ἐτῶν εἰς τὴν Παλαιὰν Ἑλλάδα. Ἐπίσης ἀπεφασίσθη ὅπως κατὰ τὴν συμπλήρωσιν τῶν κενῶν προτιμηθοῦν αἱ Νέαι Χῶραι.

Ὁριστικαὶ ἀποφάσεις θὰ ληφθοῦν κατὰ σημερινὴν νέαν συνεργασίαν τῶν κ.κ. ὑπουργῶν.

Η ΟΧΥΡΩΣΙΣ ΤΗΣ ΜΕΘΟΡΙΟΥ ΓΡΑΜΜΗΣ

Τὸ Γεν. Ἐπιτελεῖον τοῦ Στρατοῦ κατήρτισε ἐπιτροπὴν ἐξ ἀνωτέρων ἀξιωματικῶν τοῦ στρατοῦ ὑπὸ τὴν προεδρίαν τοῦ συνταγματάρχου τοῦ πεζικοῦ κ. Γαζῆ, ἐπιτελάρχου τῆς ἀεροπορίας, ἡ ὁποία ἀσχολεῖται ἀπὸ μιᾶς ἑβδομάδος διὰ τὴν ὀχύρωσιν τῆς μεθορίου γραμμῆς καθ' ὅλον τὸ μῆκος αὐτῆς. Ἡ ἐπιτροπὴ θὰ τερματίσῃ τὸ ἔργον της μέχρι τῆς αὐριον. Τὸ πόρισμα θὰ ἀναφέρῃ λεπτομερῶς τίνα ὀχυρωματικὰ ἔργα θὰ ἐκτελεσθοῦν κατὰ τὸ τρέχον ἔτος. Αἱ δαπάναι διὰ τὴν ἐκτέλεσιν τῶν ἔργων ἀμύνης ἔχουν προβλεφθῆ κατὰ τὴν συγκροτηθεῖσαν μεγάλην σύσκεψιν ὑπὸ τὴν προεδρίαν τοῦ κ. Πρωθυπουργοῦ.

ΚΑΘΗΓΗΤΗΣ ΤΟΥ ΑΣΤΙΚΟΥ ΔΙΚΑΙΟΥ

Διὰ διαταγῆς τοῦ Ὑπουργείου τῆς Παιδείας διορίζεται καθηγητὴς τοῦ Ἀστικοῦ Δικαίου εἰς τὸ Πανεπιστήμιον Ἀθηνῶν ὁ κ. Δ. Σταύρου. Ἐπίσης διορίζεται ἐπιμελητὴς τῆς παμθολογικῆς κλινικῆς τοῦ Πανεπιστημίου Ἀθηνῶν, προαγόμενος εἰς ὑφηγητήν, ὁ κ. Α. Κωδούνης. Προάγεται εἰς τὸν βαθμὸν τοῦ εἰσηγητοῦ ὁ τεχνίτης τοῦ Ἀνατομείου Π. Ἀγγελόπουλος καὶ μετατίθεται ὁ σχολίατρος τῆς 4ης περιφερείας Βόλου κ. Δ. Καρρᾶς εἰς τὴν 3ην Λαμίας.

ΟΙ ΚΟΥΤΣΟΒΛΑΧΟΙ ΠΡΟΚΑΛΟΥΝ ΕΠΕΙΣΟΔΙΑ

ΘΕΣΣΑΛΟΝΙΚΗ, 22 (Τοῦ ἀνταποκριτοῦ μας).—Καθ' ἃ τηλεγραφοῦν ἐκ Βεροίας, οἱ ρουμανίζοντες κάτοικοι τοῦ χωρίου Σέλιον ἐδημιούργησαν προχθὲς κατὰ τὴν διάρκειαν ἑνὸς χοροῦ ἐπεισόδια εἰς βάρος τῆς ἑλληνικῆς σημαίας.

ΠΡΟΣΛΗΨΙΣ ΚΡΗΤΩΝ ΧΩΡΟΦΥΛΑΚΩΝ

Ὁ ὑπουργὸς τῶν Ἐσωτερικῶν κ. Περ. Ράλλης συνειργάσθη χθὲς μετὰ τοῦ Γενικοῦ Διοικητοῦ Κρήτης κ. Φραγκιαδάκη ἐπὶ τοῦ ζητήματος τῆς συμπληρώσεως τῶν κενῶν εἰς τὴν χωροφυλακὴν τῆς μεγαλονήσου.

Κατὰ ληφθεῖσαν ἀπόφασιν, προκειμένου νὰ συμπληρωθοῦν τὰ κενά, θὰ προτιμηθοῦν διὰ τοῦτο οἱ Κρῆτες.

ΔΑΝΕΙΑ ΕΙΣ ΜΙΚΡΟΪΔΙΟΚΤΗΤΑΣ

Ἀπὸ χθὲς ἐγένετο ἡ ἔναρξις τῆς καταβολῆς τῶν χορηγουμένων ὑπὸ τῶν ταχυδρομικῶν ταμιευτηρίων δανείων πρὸς τοὺς μικροϊδιοκτήτας.

Ο κ. ΚΟΝΔΥΛΗΣ ΔΙΑ ΤΑΣ ΑΠΟΨΕΙΣ ΤΗΣ ΑΝΤΙΠΟΛΙΤΕΥΣΕΩΣ ΕΠΙ ΤΟΥ ΔΗΜΟΨΗΦΙΣΜΑΤΟΣ

ΝΕΑΙ ΔΗΛΩΣΕΙΣ ΔΙΑ ΤΗΝ ΑΘΩΩΤΙΚΗΝ ΑΠΟΦΑΣΙΝ

ΑΝΩΤΑΤΟΣ ΔΙΚΑΣΤΙΚΟΣ ΘΑ ΥΠΟΒΑΛΗ ΕΚΘΕΣΙΝ

Ὁ ἀντιπρόεδρος τῆς κυβερνήσεως κ. Κονδύλης, ἀναφερόμενος εἰς τὰς χθεσινὰς πληροφορίας τῆς «Πρωΐας» περὶ τῶν ἀπόψεων τῆς Ἀντιπολιτεύσεως ὡς πρὸς τὴν διεξαγωγὴν τοῦ δημοψηφίσματος, ἐδήλωσεν ὅτι, «διὰ νὰ εἶνε εὐχαριστημένοι οἱ Βενιζελικοί, πρέπει τὸ δημοψήφισμα νὰ διεξαχθῇ ἀπὸ τὸν τέως Ἀρχηγόν των, πρᾶγμα τὸ ὁποῖον, ὡς εἶνε φυσικόν, δὲν πρόκειται νὰ γίνῃ».

Ἐξ ἄλλου οἱ ἀρχηγοὶ τῆς Ἀντιπολιτεύσεως εἰς οὐδεμίαν ἠθέλησαν νὰ προβοῦν ἀνακοίνωσιν περιορισθέντες νὰ τονίσουν ἁπλῶς, ὅτι αἱ σχετικαὶ συνεννοήσεις μετὰ τῆς κυβερνήσεως θὰ διεξαχθοῦν μετὰ τὴν ἐπάνοδον τοῦ κ. Πρωθυπουργοῦ.

Η ΑΘΩΩΤΙΚΗ ΑΠΟΦΑΣΙΣ

Ὁ προεδρεύων τῆς Κυβερνήσεως κ. Κονδύλης προέβη χθὲς εἰς τὰς κάτωθι νέας δηλώσεις ἐπὶ τῆς δίκης τῆς «Ἑστίας»:

«Ὁ κ. ὑπουργὸς τῆς Δικαιοσύνης μ' ἐπεσκέφθη τὴν πρωΐαν εἰς Φάληρον καὶ μοῦ ἐζήτησεν ἐπεξηγήσεις ἐπὶ τῶν δηλώσεών μου διὰ τὴν ἀπόφασιν τοῦ δικαστηρίου τοῦ δικάσαντος προχθὲς τὴν «Ἑστίαν». Ἐξήγησα εἰς τὸν κ. ὑπουργόν, ὅτι δὲν εἶνε ἀληθές, ὅτι οἱ μάρτυρες κατέθεσαν ὅτι δὲν ὑπάρχει ἀδίκημα. Τοὐναντίον καὶ οἱ πρὸς τὴν «Ἑστίαν» προσκείμενοι στρατιωτικοὶ ἐβεβαίωσαν, ὅτι ἡ ἀμυντικὴ παρασκευὴ τῆς χώρας δὲν εἶνε ὅπως τὴν περιγράφουν τὰ ἄρθρα τοῦ «Στρατιωτικοῦ». Καὶ ἐπὶ πλέον, ὅτι ὁ κατὰ τοιοῦτον τρόπον ἐξευτελισμὸς τῆς ἀμυντικῆς παρασκευῆς τῆς Πατρίδος μας ἐνέσπειρε τὴν ἀπογοήτευσιν καὶ εἰς τὸν στρατευόμενον καὶ εἰς τὸν ἀστράτευτον πληθυσμὸν τῆς χώρας. Ἀλλ' ὁ κ. πρόεδρος τοῦ δικαστηρίου ἐπέμενε νὰ βεβαιωθῇ ἂν ὑπῆρχε δόλος εἰς τὴν πρᾶξιν τῆς «Ἑστίας».

»Δόλος; Ἀλλὰ τί θὰ πῇ δόλος; Ἐὰν δόλον ἐννοοῦμεν ὅτι ἡ «Ἑστία» ἤθελε νὰ ἐκθέσῃ τὴν ἔνοπλον Ἑλλάδα εἰς τὸ ἐξωτερικὸν καὶ εἰς τὸ ἐσωτερικόν, βεβαίως τοιοῦτον δόλον δὲν εἶχε. Τῆς «Ἑστίας» καὶ τοῦ ἀγνώστου στρατιωτικοῦ, ἐν ἐνεργείᾳ, ὡς βεβαιώνει ὁ ἴδιος, ἡ ἐπιθυμία ἀπέβλεπεν εἰς τὸ νὰ δημιουργήσῃ πράγματα εἰς τὴν Κυβέρνησιν, δυσπιστίαν τοῦ λαοῦ καὶ ἐχθρότητα τοῦ στρατοῦ. Διὰ νὰ ἱκανοποιήσῃ δὲ τὰ ἀντιπολιτευτικά της ἔνστικτα, ἠδιαφόρει ἄν ἡ πρᾶξίς της βλάπτῃ καὶ τὴν Ἑλληνικὴν Πατρίδα.

»Αὐτὴ εἶνε ἡ πραγματικὴ ἔννοια τῆς πράξεως τῆς «Ἑστίας» καὶ ὅλων τῶν παρομοίων πράξεων τοῦ Τύπου. Βάλλουν κατὰ τῶν πολιτικῶν ἀντιπάλων των, ἀλλὰ πληγώνουν τὴν Ἑλλάδα, ἡ ὁποία δὲν ἀνήκει μόνον τίς τοὺς ἀντιπάλους, οὔτε καὶ εἰς τὴν παροῦσαν γενεάν μόνον, ἀλλ' ἀνήκει εἰς ὅλας τὰς ἀγωνίας καὶ εἰς ὅλας τὰς μελλούσας γενεὰς τῶν Ἑλλήνων.

»Οἱ διακεκριμένοι δικαστικοί, οἵτινες ἐδίκασαν προχθές, δὲν ἀγνοοῦν τὰς ἀδιασείστους αὐτὰς ἀληθείας. Ὅπως ἐπίσης δὲν ἀγνοοῦν, ὅτι ἀκριβῶς διὰ τὸν περιορισμὸν τῶν ἐκτραχηλισμῶν τοῦ Τύπου μόνον εἰς ὅ,τι ἀφορᾷ τὴν πολεμικὴν παρασκευὴν, ἐλήφθη τὸ μέτρον τῆς ἐκδόσεως τῆς συντακτικῆς πράξεως, ἐπὶ τῆς ὁποίας ἐστηρίχθη ἡ δίωξις τῆς «Ἑστίας».

»Πρόκειται περὶ ζητήματος καθαρῶς ἐθνικοῦ, ἐστερημένου πάσης προσωπικῆς ἐννοίας καὶ δι' αὐτὸ εἴχομεν τὴν ἀξίωσιν, ὅπως τὸ δικαστήριον ἐξετάσῃ τὴν ὑπόθεσιν μετὰ περισσοτέρας αὐστηρότητος.

»Κατόπιν τούτων, ὁ κ. ὑπουργὸς τῆς Δικαιοσύνης μὲ διεβεβαίωσεν, ὅτι θ' ἀναθέσῃ εἰς τὸν εἰσαγγελέα τοῦ Ἀρείου Πάγου νὰ ἐξετάσῃ τὴν ὑπόθεσιν».

ΕΞΕΤΑΖΕΤΑΙ Η ΥΠΟΘΕΣΙΣ

Ὁ ὑπουργὸς τῆς Δικαιοσύνης κ. Ρωμανὸς, μετὰ τὴν συνεργασίαν του μετὰ τοῦ κ. ἀντιπροέδρου τῆς κυβερνήσεως, ἐκάλεσε παρ' αὐτῷ τὸν ἀντεισαγγελέα τοῦ Ἀρείου Πάγου κ. Μπουρόπουλον, εἰς τὸν ὁποῖον ἔδωκεν ἐντολὴν ὅπως, ἀφοῦ ἐξετάσῃ τό τε νομικὸν μέρος καὶ τὴν οὐσίαν τῆς δίκης τῆς «Ἑστίας», ὑποβάλῃ τὸ πόρισμά του.

Ὁ κ. Ρωμανὸς μέχρι τῆς ὑποβολῆς τοῦ πορίσματος τοῦ κ. Μπουροποὺλου, δὲν εἶνε δυνατὸν, ὡς εἶπεν ὁ ἴδιος, νὰ λάβῃ θέσιν ἐναντι τοῦ ζητήματος.

Συμπληρώνων τὰς χθεσινάς του δηλώσεις ὁ κ. ὑπουργὸς ἀνεκοίνωσεν ὅτι διέταξεν ἐξέτασιν τῆς ὑποθέσεως, διότι εἶχεν ἐκ τοῦ νόμου ὑποχρέωσιν νὰ πράξῃ τοῦτο, ἐφόσον διετυπώθησαν παράπονα ἐν σχέσει μὲ τὴν ἐκδοθεῖσαν ἀπόφασιν, πρᾶγμα τὸ ὁποῖον ἔχει δικαίωμα νὰ πράξῃ ὄχι μόνον ὁ ἀντιπρόεδρος τῆς κυβερνήσεως, ἀλλ' οἱοσδήποτε πολίτης. Ὁ κ. Μπουρόπουλος, συνέχισεν ὁ κ. ὑπουργὸς, θὰ ἐξετάσῃ ἂν καλῶς ἐξεδόθη ἡ ἀπόφασις ἢ ἂν οἱ διπλοιάρχων κ.κ. Χρυσάνθη, Κονιάλη καὶ Ἰωαννίδου καὶ τῶν ἀντιπλοιάρχων κ. κ. Πετροπούλου καὶ Χατζοπούλου.

Ο κ. ΚΟΝΔΥΛΗΣ ΔΙΑ ΤΑΣ ΠΡΟΜΗΘΕΙΑΣ ΤΟΥ ΥΠΟΥΡΓΕΙΟΥ ΤΟΥ

Ὁ προεδρεύων τῆς Κυβερνήσεως, ἀναφερόμενος εἰς τὰ γραφόμενα διὰ τὰς στρατιωτικὰς προμηθείας, ἐδήλωσεν ὅτι «πᾶς ὁ ἔχων τι τὸ συγκεκριμένον νὰ καταγγείλῃ ἀφ' ἧς ἐποχῆς ἀνελάβομεν τὴν διεύθυνσιν τοῦ ὑπουργείου νὰ τὸ καταγγείλῃ. Καὶ ἂς ζητήσωμεν τὴν ἐπέμβασιν τῆς Δικαιοσύνης πρὸς διαφώτισιν τῆς Κοινῆς Γνώμης».

Η ΑΝΑΘΕΩΡΗΣΙΣ ΤΩΝ ΓΕΝΟΜΕΝΩΝ ΑΠΟΛΥΣΕΩΝ ΕΙΣ ΤΟΝ Ο. Λ. Π,

Χθὲς συνῆλθε τὸ Συμβούλιον τοῦ Ὀργανισμοῦ Λιμένος Πειραιῶς καὶ ἠσχολήθη ἐπὶ μακρὸν μὲ τὴν ἀναθεώρησιν τῆς γενομένης εἰς τὸ προσωπικὸν αὐτοῦ ἐκκαθαρίσεως. Τὸ Συμβούλιον κατέληξεν εἰς τὴν ἀπόφασιν ὅπως μὴ προβῇ εἰς ἀναθεώρησιν τῶν γενομένων ἀπολύσεων, ἐφ' ὅσον δὲ αἱ ἀνάγκαι τοῦ Ὀργανισμοῦ ἐπιβάλλουν τὴν πρόσληψιν ὑπαλλήλων, προβῇ εἰς νέους διορισμοὺς, μεταξὺ τῶν ὁποίων δύναται νὰ συγκαταλέγωνται καὶ ὑπάλληλοι ἐκ τῶν ἀπολυθέντων, ἐφόσον οὗτοι κέκτηνται τὰ νόμιμα καὶ τυπικὰ προσόντα.

Ὁ ὑπουργὸς τῆς Συγκοινωνίας κ. Π. Ράλλης, ὑπ' ὄψιν τοῦ ὁποίου ἐτέθη ἡ ὡς ἄνω ἀπόφασις τοῦ Ο. Λ. Π., ἐδήλωσεν, ὅτι θὰ καταρτίσῃ νόμον, δυνάμει τοῦ ὁποίου θὰ προβῇ ὁ ἴδιος αὐτοπροσώπως εἰς τὴν ἀναθεώρησιν τῶν γενομένων ἀπολύσεων.

ΤΑ ΣΥΛΛΥΠΗΤΗΡΙΑ

Οἱ ἀρχηγοὶ τῆς ἀντιπολιτεύσεως διὰ ἀνακοινώσεων ἐκφράζουν τὴν θλῖψίν των διὰ τὸν θάνατον τοῦ Ναυάρχου.

Ὁ κ. Καφαντάρης ἀπέστειλε καὶ τὸ κάτωθι συλλυπητήριον τηλεγράφημα πρὸς τὴν οἰκογένειαν τοῦ μεταστάντος.

«Οἰκογένειαν Ναυάρχου Κουντουριώτου, Ὕδραν.

Συμμεριζόμενος μεθ' ὁλοκλήρου τοῦ Ἔθνους τὴν λύπην κὰὶ τὸ πένθος σας, σᾶς παρακαλῶ νὰ δεχθῆτε τὰ εἰλικρινῆ καὶ βαθύτατα συλλυπητήριά μου. Τὸ ἱστορικὸν ὄνομα τοῦ Μεγάλου Ναυάρχου θὰ μείνῃ παντοτεινὸν καὶ ἀθάνατον, σύμβολον αἰώνιον ἀρετῆς, ἡρωϊσμοῦ καὶ πατριωτικῆς αὐτοθυσίας, ἐμψυχῶνον τὸ Ἑλληνικὸν γένος.

Γ. Καφαντάρης»

ΕΙΣ ΤΗΝ ΥΔΡΑΝ

ΥΔΡΑ, 22 (Τοῦ ἀπεσταλμένου μας). — Τὴν 6.30΄ ἀπογευματινὴν ἀφίχθη τὸ ἀτμόπλοιον «Ὕδρα». Κατὰ τὸ πλοῦν τὸ πλήρωμα τοῦ πλοίου, δι' οὗ συνήθιζε πάντοτε νὰ ταξιδεύῃ ὁ ναύαρχος Κουντουριώτης, ἦτο κατασυγκεκινημένον. Τὸ ἀτμόπλοιον ἔφερε μεσίστιον τὴν Ὕδραικὴν σημαίαν τῆς Ἐπαναστάσεως.

"Ολοι οἱ κάτοικοι τῆς νήσου εἶχον συγκεντρωθῆ εἰς τὸν λιμένα, οἱ δὲ κώδωνες ἔκρουον πενθίμως