Ιδρυτής: ΕΥΘΥΜΙΟΣ ΤΖΑΛΛΑΣ
Διευθυντής: ΕΛΕΥΘΕΡΙΟΣ ΤΖΑΛΛΑΣ

ΗΠΕΙΡΩΤΙΚΟΣ ΑΓΩΝ

ΚΑΘΗΜΕΡΙΝΗ ΕΦΗΜΕΡΙΔΑ ΤΗΣ ΗΠΕΙΡΟΥ

6 σελίδες
ΤΡΙΤΗ
19
ΙΑΝΟΥΑΡΙΟΥ 1982
ΤΙΜΗ ΦΥΛΛΟΥ ΔΡΧ. 8
Έτος 56 ΑΡ. ΦΥΛΛΟΥ 15018

Αρχισε χθές στήν Βουλή

ΣΥΖΗΤΗΣΗ ΓΙΑ ΤΗΝ ΔΗΜ. ΔΙΟΙΚΗΣΗ

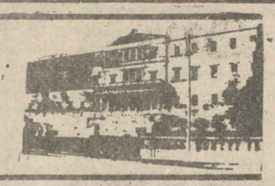

ΒΟΥΛΗ

ΑΘΗΝΑ, 18.- Στή Βουλή άρχισε ψές η συζήτηση, κατ αρχή, γιά τό νομοσχέδιο περί Δημόσιας Διοίκησης. Προβλέπεται ότι η συζήτηση θά παραταθεί επί πολλές μέρες, δεδομένου ότι οι εγγεγραμμένοι νά μιλήσουν επί τής αρχής τού νομοσχεδίου, ανέρχονται σέ 87, εκ τών οποίων οι 77 είναι βουλευτές τής «Νέας Δημοκρατίας»

Η ΟΜΙΛΙΑ ΤΟΥ κ. ΝΙΚ. ΠΑΠΑΙΩΑΝΝΟΥ

Η συζήτηση άρχισε με αγόρευση τού εισηγητή τής πλειοψηφίας κ. Νικ. Παπαιωάννου, πού χαρακτήρισε τό νομοσχέδιο πρωτοποριακό καί τόνισε ότι στοχεύει στήν κατάργηση τής γραφειοκρατίας καί τού ρουσφετιού, καθώς καί στό κλείσιμο τής ψαλίδας, μεταξύ χαμηλομίσθων καί χαμηλοβαθμών καί τών υψηλών βαθμών στή Διοίκηση καί στούς Δημόσιους υπαλλήλους.

Πρόκειται γιά ένα Νόμο, πρόσθεσε ο ομιλητής, πού φιλοδοξεί νά εξυγιάνει τή δημόσια διοίκηση, πού στοχεύει πράγματι στην απλούστευση διαδικασιών καί ακόμη περισσότερο στήν αναγέννηση τής Διοίκησης, ώστε νά μπορέσει νά προσφέρει εκείνα που περιμένει απ αυτόν ο ελληνικός λαός.

Ο κ. Παπαιωάννου, επεσήμανε ότι η κυβέρνηση, κατά τή σύνταξη τού Νομοσχεδίου προσπάθησε νά μήν υπάρξει καμμιά θυσία στό βωμό τής Κοινωνικής Δικαιοσύνης ή στίς ανάγκες τού Έθνους.

Συνεχίζοντας ο εισηγητής τής πλειοψηφίας, αντέκρουσε όσους ισχυρίζονται ότι τό νομοσχέδιο θλάπτει τά κομματικά φυλάκια, θλάπτει τό σύστημα, θλάπτει τούς ανθρώπους εκείνους οι οποίοι νόμιζαν ότι μπορούν νά βρίσκονται στό δημόσιο χωρίς καμμιά προσφορά. Δέν θίγεται κανείς από τό παρόν νομοσχέδιο. Δέν χάνει τή σύνταξή του, δέν χάνει τό επικουρικό ταμείο ή άλλο ασφαλιστικό ταμείο, δέν χάνει αποζημιώσεως.

Μέ τό νομοσχέδιο αυτό - κατέληξε ο κ. Παπαϊωάννου - εξυγιαίνεται απλώς, η κρατική μηχανή, όπως τό υποσχέθηκε τό ΠΑ.ΣΟ.Κ.. Όπως τό υποσχέθηκε η σημερινή κυβέρνηση, πού είναι αποφασισμένη νά μή κάνει ούτε ένα χιλιοστό πίσω, από τίς δεσμεύσεις καί τίς υποχρεώσεις πού ανέλαβε απέναντι στόν ελληνικό λαό.

Ο ΕΙΣΗΓΗΤΗΣ ΤΗΣ ΜΕΙΟΨΗΦΙΑΣ

Ο εισηγητής τής μειοψηφίας κ. Δημ. Νιάνιας, είπε ότι η «Νέα Δημοκρατία» απορρίπτει τό κακοποιό καί ψυδεπίγραφο νομοσχέδιο, τού οποίου υπέρτατος σκοπός είναι η πολιορκία, η κατάληψη καί τελικά ο εξανδραποδισμός τού κράτους».

Ο ομιλητής υποστήριξε ότι τό Νομοσχέδιο αποτελεί τμήμα «τής αποφασιστικής καί γενικής στρατηγικής τού ΠΑ.ΣΟ.Κ. γιά τήν εγκαθίδρυση μονοκομματικού κράτους». Καί ισχυρίστηκε ότι κυρία χαρακτηριστικά τού είναι:

—Η αντισυνταγματικότητά του.

—Η κατάλυση τού καταστατικού χάρτη τών Δημοσίων Υπαλλήλων καί τού υπαλληλικού κώδικα κ.α..

Καταλήγοντας ο κ. Νιάνιας, είπε ότι, όταν επανελθεί η «Νέα Δημοκρατία» στήν εξουσία, θά εκδιώξει όσους θά «τυχοδιωκτήσουν» σέ βάρος συναδέλφων τους.

ΑΠΟΨΕΙΣ ΤΟΥ Κ.Κ.Ε. (Η ΚΥΡΙΑ Μ. ΔΑΜΑΝΑΚΗ)

Η ειδική αγορητρια τού Κ.Κ.Ε. κ. Μαρία Δαμανάκη, μιλώντας στή συνέχεια, είπε ότι τό Κ.Κ.Ε. κρίνει τό νομοσχέδιο γιά τή δημόσια διοίκηση από τή σκοπιά τών δυνάμεων τής αλλαγής καί θά τό ψηφίσει κατ αρχήν, πιστεύοντας ότι έτσι δίνει τή δυνατότητα νά γίνουν ορισμένα θετικά βήματα, γιά κάποια αλλαγή στόν κρατικό μηχανισμό καί γιά τή λύση ορισμένων προβλημάτων τών δημοσίων υπαλλήλων.

Εξέφρασε, όμως καί ορισμένες επιφυλάξεις γιά μερικές διατάξεις τού Νομοσχεδίου, γιατί, όπως είπε:

—Γίνεται υπερβολική χρήση τής νομοθετικής εξουσίας μέ προεδρικά διατάγματα, σέ σχέση μέ τό βαθμολόγιο καί μισθολόγιο τών Δ. υπαλλήλων.

—Υπάρχει ασάφεια σέ διάφορες διατάξεις.

—Αντιμετωπίζονται μέ βιαστικό τρόπο τά θέματα τών δικηγόρων καί τών γιατρών πού έχουν συμβάσεις μέ τό δημόσιο, καθώς καί τό θέμα τών νέων προσλήψεων στό κρατικό μηχανισμό.

ΟΙ ΑΛΛΟΙ ΟΜΙΛΗΤΕΣ

Ο κ. Παν. Κανελλόπουλος, πού μίλησε κατόπιν, επιφυλάχθηκε νά λάβει θέση, λέγοντας ότι τίς απόψεις του θά τίς εκθέσει αναλυτικώτερα, κατά τήν κατ άρθρο συζήτηση τού Νομοσχεδίου, γιατί, όπως υποστήριξε, πρόκειται γιά ένα πολυμερές νομοσχέδιο. Ωστόσο, πρόσθεσε, υπάρχουν ορισμένες διατάξεις του πού αντιβαίνουν στά κατοχυρωμένα μέ τό σύνταγμα δικαιώματα τών Δημόσιων υπαλλήλων.

Στή συνέχεια μίλησαν οι κ.κ. Νικ. Αναγνωστόπουλος, Παν. Χατζηνικολάου, Κωνστ. Παπαρρηγόπουλος καί άλλοι καί η συζήτηση διακόπηκε γιά νά επαναληφθεί τήν Τετάρτη.

Ανεστάλησαν οι ποινές στούς σπουδαστές τής Βελλάς

ΑΘΗΝΑ, 18.- Μέ εντολή τού υπουργού Παιδείας κ. Βερυβάκη ανεστάλησαν οι ποινές αποβολής πού είχε επιβάλει η Δ/νση τής εκκλησιαστικής Παιδαγωγικής Ακαδημίας Βελλά σέ σπουδαστές τής σχολής. Μετά τήν αναστολή τών ποινών οι σπουδαστές έλυσαν τήν από 12.1.82 αποχή τους από τά μαθήματα.

Πέθανε το κοριτσάκι

ΔΥΤ. ΒΕΡΟΛΙΝΟ, 18.- Ένα κοριτσάκι 14 μηνών, πού είχε τραυματισθεί από τήν έκρηξη βόμβας. πού σημειώθηκε σέ εστιάτοριο τού Δυτικού Βερολίνου τήν Παρασκευή υπέκυψε σήμερα στά τραύματά του.

Από τήν έκρηξη τραυματίσθηκαν 25 άτομα, ανάμεσα στούς οποίους καί οι γονείς τού μωρού πού πέθανε σήμερα.

Δύο άγνωστες παλαιστινιακές οργανώσεις διεκδίκησαν τήν ευθύνη γιά τή βομβιστική αυτή ενέργεια, αλλά μέχρι στιγμής η αστυνομία δέν διαθέτει σοβαρές αποδείξεις γιά παλαιστινιακή ανάμιξη στήν υπόθεση.

ΣΥΝΕΔΡΙΟ ΕΛΛΗΝΟ— ΑΥΣΤΡΑΛΩΝ ΣΤΟ ΣΙΔΝΕ.Υ.

ΣΙΔΝΕ.Υ. 18—Μέ κύριο θέμα: «Η ελληνική επιρροή στήν αυστράλιανή κοινωνία» άρχισαν σήμερα στό Πανεπιστήμιο τού Σίδνεϋ οι εργασίες τού συνεδρίου τής Εθνικής Ένωσης Ελληνοαυστραλών φοιτητών.

Τήν έναρξη τών εργασιών τού συνεδρίου, στό οποίο συμμετέχουν εκατοντάδες Ελληνοαστραλοί φοιτητές Πανεπιστημίων, κήρυξε ο πρώην πρωθυπουργός τής Αυστραλίας κ. Γκεόφ Χουΐτλάμ, πού αναφέρθηκε στήν τραγωδία τής Κύπρου καί στή συνεχιζόμενη παράνομη κατοχή μέρους τού νησιού από τά τουρκικά στρατεύματα.

ΣΥΣΚΕΨΗ ΓΙΑ ΟΜΑΛΗ ΔΙΕΞΑΓΩΓΗ ΣΥΓΚΟΙΝΩΝΙΩΝ

ΑΘΗΝΑΙ 18— Πραγματοποιήθηκε σήμερα σύσκεψη υπό τήν προεδρία τού υφυπουργού Οικονομικών κ. Δημ. Τσόβολα μέ θέμα τήν αποκατάσταση τής οδικής συγκοινωνίας πού διακόπτεται, από τίς χιονοπτώσεις, τούς παγετούς κλπ.

Συμμετείχαν εκπρόσωποι τών υπουργείων Δημ. Έργων, Γεωργίας, Εσωτερικών καί τού ΓΕΕΘΑ καί αποφασίσθηκεν συγκέντρωση στοιχείων γιά τό μηχανικό εξοπλισμό πού υπάρχει, καί η επανάληψη τής σύσκεψης γιά τήν λήψη τών σχετικών αποφάσεων.

Εκβίαζαν εταιρεία γιατί βρήκαν σέ αλάτι... ποντίκι

ΑΘΗΝΑΙ 18— Από τή Γενική Ασφάλεια Πειραιώς, συνελήφθησαν καί παραπέμφθηκαν στήν Εισαγγελία, κατηγορούμενοι γιά εκβίαση οι Δημ. Κουκάρας, 30 ετών καί Αθ. Χαλάτσης, 52 ετών, κάτοικοι Λεπτοκαρυάς Πιερίας. Οι συλληφθέντες είχαν ζητήσει από τούς υπευθύνους τής εταιρίας συσκευασίας άλατος «Πέρλα» πού βρίσκεται στόν Άγιο Ιωάννη Ρέντη, ποσό 1.000.000 δραχ. γιά νά μήν αποκαλύψουν στίς εφημερίδες ότι η σύζυγος τού πρώτου βρήκε μέσα σέ κουτί αλατιού τής εταιρίας, πού αγόρασε από τό παντοπωλείο τής Λεπτοκαρυάς ενάν μικρό ποντικό. Οι εκβιαστές συνελήφθησαν επ αυτοφώρω ενώ είχαν εισπράξει επιταγή 700.000 δραχ. καί 300.000 δραχ. σέ χαρτονομίσματα, πού είχαν σημειωθεί από τή Γενική Ασφάλεια.

ΧΑΣΙΣ ΣΕ ΑΥΤΟΚΙΝΗΤΟ ΕΠΙΧΕΙΡΗΜΑΤΙΑ

ΘΕΣΣΑΛΟΝΙΚΗ 18—Από έλεγχο πού έκανε η Ασφάλεια Θεσσαλονίκης, βρέθηκαν κρυμμένα εξι πλακίδια χασίς, στό αυτοκίνητο τού επιχειρηματία Α. Ντούκα 22 χρονών. Ο κατηγορούμενος απεστάλη στόν Εισαγγελέα.

ΕΚΑΝΕ 66 ΔΙΑΡΡΗΞΕΙΣ

ΘΕΣΣΑΛΟΝΙΚΗ 18— Από τήν Ασφάλεια Θεσσαλονίκης, συνελήφθηκε ο Α. Σιδέρης 32 χρονών γιατί τό τελευταίο πεντάμηνο μέσα στή Θεσσαλονίκη διέπραξε 66 κλοπές καί διαρρήξεις σπιτιών καί καταστημάτων.

ΤΟΝ ΤΡΑΥΜΑΤΙΣΕ ΑΕΡΟΒΟΛΟ

ΑΘΗΝΑΙ 18—Στό κτήμα Γερολάνου, στό Άνω Καλαμάκι, ο Μάριος Μ. Τσιγονιας 15 ετών, μαθητής Γυμνασίου ετραυματίσθη σοβαρά στό δεξί μάτι του από εκπυρσοκρότηση αεροβόλου όπλου πού τό κρατούσε ο ίδιος.

Μετεφέρθη στό Νοσοκομείο καί ο μικρός μαθητής έχασε τό μάτι του.

— Άγνωστος από τό σπίτι τής Καλλιόπης Α. Μεταξοπούλου, στήν οδό Αφροδίτης 50, έκλεψε κοσμήματα αξίας 500.000 δραχ.

Η προχθεσινή γιορτή του πολιούχου Αγίου Γεωργίου

Μέ ιδιαίτερη λαμπρότητα γιορτάστηκε τήν Κυριακή η μνήμη τού πολιούχου τής πόλης μας Αγίου Γεωργίου τού εξ Ιωαννίνων.

Μετά τήν Θεία Λειτουργία πού εψάλλει στόν Ι.Ν. τού Νεομάρτυρα Αγίου Γεωργίου, χοροστατούντος τού Μητροπολίτη Ιωαννίνων κ. Θεοκλήτου, σχηματίσθηκε η καθιερωμένη πομπή καί η λιτάνευση τής εικόνας καί τών ιερών οστών τού Αγίου, η οποία διήλθε από κεντρικούς δρόμους τής πόλης.

Όλη τήν ημέρα προχθές, χιλιάδες συμπολίτες μας, προσκύνησαν τά Ιερά Λείψανα τού Αγίου Γεωργίου στόν ομώνυμο Ναό τής πλατείας Πάργης.

Στήν φωτογραφία, από τήν Λιτάνευση τών Ιερών Οστών καί τής Εικόνος τού Αγίου Γεωργίου.

Από έκρηξη σέ δεξαμενόπλοιο

ΣΚΟΤΩΘΗΚΑΝ 2 ΕΛΛΗΝΕΣ ΝΑΥΤΙΚΟΙ ΤΡΑΥΜΑΤΙΣΘΗΚΑΝ 6

ΑΘΗΝΑ, 18.- Δύο Έλληνες ναυτικοί σκοτώθηκαν καί έξι τραυματίσθηκαν ελαφρά, σήμερα τό πρωί, όταν στίς 9 π.μ. σημειώθηκε έκρηξη καί πυρκαϊά στό ελληνικό δεξαμενόπλοιο «Μαριάννα 7», ολικής χωρητικότητος 68441 κορών, πού αγκυροβολούσε στήν Πάχη Μεγάρων.

Τό σκάφος κατέπλεε στήν Πάχη, προερχόμενο από τό λιμάνι Σεντικειρ τής Αιγύπτου, από όπου είχε φορτώσει 134.000 τόννους πετρελαίου ενώ τό πλοίο έδενε γιά νά αρχίσει η εκφόρτωση, στό Λεβητοστάσιο τού σκάφους, σημειώθηκε έκρηξη καί πυρκαϊά. Αμέσως, έσπευσαν επί τόπου ρυμούλκα καί πυροσβεστικά σκάφη. Τό «Μαριάννα 7» ρυμουκλήθηκε έξω από τό λιμάνι, ενώ άρχιζε η κατάσβεση μέ αφρό διοξειδίου τού άνθρακος.

Από τήν έκρηξη σκοτώθηκαν ο Γ μηχανικός Σπύρος Θυμαράς, 28 ετών, από τίς Σπέτσες καί ο καθαριστής Στέφανος Κατσουλίδης 31 ετών, από τόν Έβρο. Εξ άλλου τραυματίσθηκαν οι Γ μηχανικοί Αντ. Μαρκάκης 27 ετών, από τούς Φούρνους Σάμου καί Αλεξ. Καρκαντζός 28 ετών, από τό Θερμό Αιτωλοακαρνανίας, ο Δόκιμος μηχανικός Γεωρ. Βελέντζας 23 ετών, από τήν Ανθίλη Φθιώτιδος, ο Λιπαντής Νικ. Λιούτσης, 32 ετών από τόν Πειραιά, ο καθαριστής Ευάγγελος Κοντούλης 18 ετών από τήν Αθήνα καί ο ναύτης Αναστ. Αβραμίδης 18 ετών, από τήν Ξάνθη. Καί οι έξι φέρουν εγκαύματα Α καί Β βαθμού καί νοσηλεύονται στήν κλινική «Άγιος Νικόλαος» τού Πειραιώς, όπου μεταφέρθηκαν από τό Γενικό Κρατικό Νοσοκομείο Πειραιώς.

Η πυρκαϊά, τέθηκε υπό έλεγχο στίς 10.30 τό πρωί καί μιά ώρα αργότερα κατασβέσθηκε χωρίς νά προκληθούν σημαντικές ζημιές στό φορτίο τού πλοίου. Πάντως, μέχρι αργά τό βράδυ, τό δεξαμενόπλοιο, παρέμενε έξω από τό λιμάνι, επιτηρούμενο από πυροσβεστικά σκάφη γιά νά προληφθεί περίπτωση αναζωπυρώσεως τής φωτιάς.

Επίσης μέχρι στιγμής δέν έχει σημειωθεί ρύπανση τής θάλασσας στήν περιοχή τού ατυχήματος.

Γιά τό ατύχημα ενημερώθηκε νωρίς τό πρωί ο υπουργός Εμπορικής Ναυτιλίας κ. Στ. Γιώτας, ο οποίος συνοδευόμενος από τόν αρχηγό τού λιμενικού σώματος Αντιναύαρχο κ. Ιω. Χρυσανθακόπουλο καί άλλους υπηρεσιακούς παράγοντες, μετέβη επί τόπου καί επόπτευσε τίς εργασίες κατασβέσεως τής πυρκαϊάς. Επίσης ο κ. υπουργός πήγε στό Γενικό Κρατικό Νοσοκομείο Νίκαιας καί επισκέφθηκε τούς τραυματίες.

Τό «Μαριάννα 7» ανήκει στήν εταιρία Λάτση είχε 40μελες πλήρωμα όλα δέ τά μέλη του είναι Έλληνες.

Ανακρίσεις καί έρευνες γιά τήν εξακρίβωση τών αιτιών διενεργεί τό κεντρικό Λιμεν. χείο Πειραιώς.

ΕΚΑΝΑΝ ΧΡΗΣΗ ΗΡΩ.Ι.ΝΗΣ

ΑΘΗΝΑΙ 18—Σέ υπόγειο διαμέρισμα τής οδού Σπετσών 106 συνελήφθησαν η Τζουζεπίνα Κορζιά, 23 ετών, Ιταλίδα φωτογράφος, ο φίλος της Νικ. Κ. Τσίφτης 26 ετών, οδοντοτεχνίτης καί οι Άγγελος Σ. Παπαχρήστου, 24 ετών, ναυτικός Αικατερίνη Σ. Κολπάκα 20 ετών, Γ. Ν. Παλαιοθόδωρος 28 ετών καί Ι. Μ. Λούπης 22 ετών, γιά χρήση ηρωίνης.

Ο Παπαχρήστου είχε καί περίστροφο πού προσπάθησε ν αμυνθή. Βρέθηκε μικρή ποσότητα ηρωίνης σύριγγες πού μόλις είχαν χρησιμοποιηθεί. Όλοι τους είναι γνωστοί γιά χρήση ναρκωτικών.

—Συνελήφθησαν η Ελένη Σ. Κατσάνη 22 ετών καί η Πολυξένη Κ. Μπίρμπα, 23 ετών, γιατί επήγαν 50 γραμ. χασίς στόν Γ. Σ. Δράκο, 31 ετών, πού ενοσηλεύετο γιά αποτοξίνωση στό Δημόσιο Ψυχιατρείο.

ΗΘΕΛΕ ΝΑ ΑΥΤΟΚΤΟΝΗΣΕΙ ΜΠΡΟΣΤΑ ΣΤΗΝ ΑΣΦΑΛΕΙΑ

ΑΘΗΝΑΙ 18— Ο Αναστ. Στ. Χρήστου, 35 ετών, επιχειρηματίας, αποπειράθηκε ν αυτοκτονήσει μπροστά στό κτίριο τής Ασφάλειας Προαστίων χθές τό απόγευμα.

Πήρε χάπια «Βάλιουμ» καί μετά κλείστηκε στ αυτοκίνητό του όπου άνοιξε μία μπουκάλα μέ υγραερίο.

Όταν έσπευσαν αξιωματικοί τής χωροφυλακής ο Χρήστου θέλησε ν ανάψη αναπτήρα οπότε θά τιναζόταν στόν αέρα. Τελικά οι αξιωματικοί τόν έσωσαν καί τόν μετέφεραν σέ Νοσοκομείο.

Πυκνό μυστήριο καλύπτει τήν δολοφονία τού Σύρου

ΑΘΗΝΑ, 18.- Πυκνό μυστήριο εξακολουθεί νά καλύπτει τήν άγρια δολοφονία τού Σύρου φοιτητή Ισμαήλ Σουέλ, τού Αλή, 28 ετών, πού διαπράχθηκε πρό εβδομάδος περίπου μέσα στήν κουζίνα μιάς γκαρσονιέρας στό Παγκράτι όπου διέμεινε μόνος. Η δολοφονία, πού αποκαλύφθηκε τά μεσάνυχτα τού Σαββάτου, από ένα συμπατριώτη καί φίλο τού θύματος, πού είχε ανησυχήσει γιά τήν εξαφάνιση του καί τόν αναζήτησε στήν γκαρσονιέρα, τοποθετείται σύμφωνα μέ όσα στοιχεία έχουν προκύψει από τίς μέχρι τούδε ανακρίσεις, σέ μιά από τίς λίγες μέ πολιτικά ελατήρια δολοφονίες, πού έχουν διαπραχθεί στήν Αθήνα.

Ο Σουέλ βρέθηκε νεκρός μέσα στήν κουζίνα τής γκαρσονιέρας του, στόν 2-ο όροφο τής επί τής οδού Ιοφώντος 2 πολυκατοικίες. Ο δολοφόνος ή οι δολοφόνοι τόν είχα κτυπήσει μέ μπαλντά πολλές φορές στό κεφάλι καί σέ διάφορα μέρη τού σώματός του. Δύο πλήγματα στό κρανίο ήταν καί τά θανατηφόρα. Ο Σουέλ έκειτο σέ θέση υπτία καί φορούσε τίς πυτζάμες του. Τό διαμέρισμα είχε ερευνηθεί μέ σχολαστικότητα καί σ όλους ανεξαιρέτως τούς χώρους του. Επειδή βρέθηκαν στό διαμέρισμα τά τιμαφλή που διέθετε ο Σύρος καί αρκετά χρήματα, η προανάκριση απέκλεισε τήν εκδοχή τής ληστείας. Από τίς καταθέσεις, εξ άλλου, τής Ελληνίδας φίλης του καί 6-7 ακόμη πού τόν γνώριζαν, αποκλείσθηκε καί η εκδοχή τής αντεκδικήσεως γιά οικονομικούς ή άλλους λόγους. Έτσι, η προανάκριση, στρέφεται πλέον στήν εκδοχή τού πολιτικού εγκλήματος γιατί ο Σουέλ, όπως διαπιστώθηκε, σάν πρόεδρος τού Συλλόγου των εν Ελλάδι Σύρων φοιτητών, είχε αναπτύξει έντονο πολιτική καί συνδικαλιστική δράση.

ΤΟ ΛΑΪΚΟ ΛΑΧΕΙΟ

ΑΘΗΝΑΙ 18— Κατά τήν χθεσινή κλήρωση τού Λαϊκού Λαχείου κέρδισαν οι εξής αριθμοί:

Ο αριθμός 70695 κερδίζει 4.000.000 δραχ.

Ο αριθμός 30592 κερδίζει 800.000 δραχ.

Ο αριθμός 46508 κερδίζει 400.000 δραχ.

Από 80.000 δραχ. ο αριθμοί: 6565, 13452, 20818, 37739 62635.

Από 40.000 δραχ. οι αριθμοί: 1387 17669, 33493, 42501, 53253, 58592, 65419, 75298, 79668.

Από 20.000 δραχ. οι αριθμοί: 2659, 4672, 8728, 10400, 12329, 15886, 23081, 28999, 32051, 36297, 40613, 45325, 48742, 50374, 55366, 56820, 60525, 60702, 67152, 68471, 72947, 76702.

Από 12.000 δραχ. οι αριθμοί: 90, 682, 706, 5884, 8147, 9619, 11618, 14373, 14924, 17048, 21589, 24573, 25374, 30739, 34765, 35546, 39371, 40002, 41690, 47360, 50921, 53834, 54585,55968, 59794, 61463, 63837, 66070, 71445.

Από 8.000 δραχ. οι αριθμοί: 2178, 3270, 3961, 5353, 7336, 11187, 12540, 13211, 15475, 16377, 18590, 19831, 22370, 23742, 26836, 27587, 28318, 29050, 30561, 31480, 32662,34034, 37048, 38490, 43362, 44514, 46076, 46889, 49493, 52682, 55887, 56249, 57651, 59043, 62174, 63356, 64508, 66541, 67703, 69334, 70685, 72196, 73698, 74469, 76081, 77653, 78374, 79046.

Επίσης κερδίζουν από 400. δραχ. όλοι οι αριθμοί πού λήγουν σέ 5. Τά ανωτέρω κέρδη αντιστοιχούν σέ ακέραια διπλά γραμμάτια τών 200 δραχ.

Ο δείκτης ανεργίας

ΑΘΗΝΑ, 18.- Κυβερνητικός εκπρόσωπος αναφερόμενος στό κυριακάτικο δημοσίευμα αθηναϊκής εφημερίδας γιά σήθεν αύξηση τής ανεργίας είπε ότι τό Δεκέμβρη τού 1980 οι άνεργοι ανήρχοντο σέ 59.000 καί τόν Δεκέμβρη τού 1981 σέ 61.000

Τό Σάββατο στά Γιάννινα η Μελίνα Μερκούρη

Τό Σάββατο θά έλθει στά Γιάννινα η υπουργός Πολιτισμού κ. Μελίνα Μερκούρη, προκειμένου, νά εξετάσει μέ τούς εδώ παράγοντες πολιτιστικά θέματα πού αφορούν τήν περιοχή μας.

Η κ. Μερκούρη, θά παρακολουθήσει τό Σάββατο βράδυ στό «Καμπέρειο», τήν παράσταση τού Ο.Η.Θ. μέ τό έργο «τό θεριό τού Ταύρου».

Η κ. υπουργός θά δεχθεί επιτροπές Συλλόγων κλπ. καί θά επισκεφθεί πολιτιστικά κέντρα τής περιοχής.

ΕΛΕΥΘΕΡΟ ΒΗΜΑ

ΟΙ ΑΝΤΙΔΡΑΣΤΙΚΟΙ

«Η χειραφέτηση τών εργαζομένων θά είναι έργο τών ιδίων τών εργαζομένων» (κ. Μάρξ–Κομμουνιστικό Μανιφέστο)

Πρίν θγάλουμε οποιοδήποτε συμπέρασμα γιά τά συμβαίνοντα στήν πατρίδα τής Ρόζας Λούξεμπουργη, θά κάνουμε μιά μικρή αναδρομή στά γεγονότα μέχρι τό πραξικόπημα τής 13ης Δεκεμβρίου 1981.

Καί οι τρείς τάσεις τής «Αλληλεγγύης» απ τήν αρχή τής δημιουργίας της, συμφώνησαν πώς κύριος στόχος θά είναι όχι η ανατροπή τού σοσιαλισμού στήν Πολωνία, αλλά η θεμελίωσή του καί μόνον. Διαβάζουμε λοιπόν στή διακήρυξη τού Στετίνου: «...Είμαστε υπέρ ενός Προοδευτικού, εργατικού σοσιαλισμού, υπέρ μιάς ισορροπημένης καί αρμονικής ανάπτυξης τής Πολωνίας πού θά καθορίζεται από τό σύνολο τού εργατικού της κόσμου. ΔΕΝ ΘΕΛΟΥΜΕ ΝΑ ΑΛΛΑΞΟΥΜΕ ΤΟ ΣΥΣΤΗΜΑ, αλλά τείνουμε πρός τήν πραγματοποίηση μιάς κοινωνικής τάξης πού νά είναι αυθεντικά εργατική καί σοσιαλιστική».

Αυτός λοιπόν ήταν ο κοινός στόχος τών Πολωνών εργαζομένων: Όχι αλλαγή τού συστήματος αλλά δικαίωσή του. Καλύτερη ζωή, περισσότερη ελευθερία, συμμετοχή τών εργατών στά κοινά, σοσιαλισμό μέ ανθρώπινο πρόσωπο.

Κάτω απ τήν πίεση τέτοιων στόχων τό Κ.Κ. Πολωνίας υποχώρησε καί δέχτηκε νά μεταβιβασθούν οι εξουσίες εκεί πού θάπρεπε νά βρίσκονται δηλαδή στούς ίδιους τούς εργαζόμενους. Έτσι φθάνουμε στήν υπογραφή τού πρωτοκόλλου τού Γκντάνσκ τής 31.3.80 μέ τό οποίο συμφωνείται η σταδιακή μεταβίβαση τών εξουσιών στούς εργάτες, μέ τόν έλεγχο τών επιχειρήσεων από τά συμβουλιά τους, τήν κατάργηση τών κομματικών προνομίων, τίς ελεύθερες εκλογές στά τοπικά κοινοβούλια.

Εδώ θά πρέπει νά τονίσουμε πώς αυτή τή συμφωνία, απ τήν πρώτη στιγμή η Μόσχα τήν απέρριψε καί αυτό νομίζουμε πώς δείχνει καί τήν κατοπινή πορεία τών γεγονότων μέχρι τό πραξικόπημα.

Επίσης θά πρέπει νά πούμε πώς η αλλαγή πού συμφωνήθηκε μέ τίς παραπάνω συμφωνίες θά άρχιζε μέ τήν έναρξη τού 1982 κάτι πού επίσης δείχνει τί ακριβώς σταμάτησαν τά τάνκς τής Ρωσοκίνητης χούντας τό πρωί τής 13ης Δεκεμβρίου 1981, στίς δώδεκα παρά πέντε τής αρχής τών εξελίξεων.

Λίγο πρίν απ τό Θάνατό του ο Λένιν είχε γράψει: «Ο χειρότερος εσωτερικός μας εχθρός είναι ο γραφειοκράτης».

ΣΥΝΕΧΕΙΑ στήν 3η σελ.

ΤΡΑΓΙΚΟΣ ΘΑΝΑΤΟΣ 12ΧΡΟΝΟΥ

ΘΕΣΣΑΛΟΝΙΚΗ 18— Τραγικό θάνατο βρήκε σήμερα ο 12χρονος μαθητής Γεώργιος Δασκαλάκης πέφτοντας από τό μπαλκόνι τού τρίτου ορόφου τής πολυκατοικίας πού έμενε, στήν Θεσσαλονίκη. Πιθανότερο είναι ότι έσκυψε νά δεί τά παιδιά, πού έπαιζαν εκείνη τή στιγμή, ζαλίστηκε καί έπεσε.

ΣΗΜΕΡΑ
Μια ολόκληρη εφημερίδα για τα σπορ

ΗΜΕΡΟΛΟΓΙΟ

Τρίτη

19

ΙΑΝΟΥΑΡΙΟΣ

ΘΕΑΜΑΤΑ

ΤΡΑΝΣΑΛ:
-Αδέξιοτος εκτελεστής ακυ-
-τανίδητος στο σουτ εφαστής-
-πτοτος (περιπέτεια)

ΣΙΝΕ- ΜΗΤΡΑ
-Τα τσακάλια- (Ελληνικόν)

ΟΡΦΕΥΣ:
- Εσύ που αρέσουν οι γενιτικες-
(ρεαλιστικόν)
δρομα

ΠΑΛΛΑΔΙΟΝ:
-Η «Δίκη της χούντας»
(Ελληνικόν)

ΤΙΤΑΝΙΑ:
-Καθώ η ντροπαλή παρθένα-
(ρεαλιστικόν)

ΦΑΡΜΑΚΕΙΑ ΔΙΑΝΥΚΤΕΡΕΥΟΝΤΑ

ΔΙΑΝΥΚΤΕΡΕΥΟΥΝ:
Κ. Παπαμιχαήλ Πλ. Α. Τζαβέλλα
1 Πλ. 22.100

ΔΗΜΕΡΕΥΟΥΝ:
Α. Χρηστίδης 28 Οκτβρίου 20α
Τηλ. 27.054

Επείγοντα Τηλέφωνα

Γεν. Νοσοκομείο	26.292
	33.461
Ασθενοφόρα:	33.461
	26.496
Δ/σεξη Δρόμων:	100
Πυροσβεστική:	199
Ι.Κ.Υ.	26.342

Για τους τελειόφοιτες

ΠΡΑΚΤΟΡΕΙΑ ΚΤΕΛ

Αθηνών	26.286
Θεσ/νίκης	26.213
Ηγουμενίτσας	26.213
Πρεβέζης	25.014
Πατρών	25.014

ΛΙΜΕΝΑΡΧΙΑ:

Ρολ-Αντιπόλου	(0661) 951.203
Προξένης	(0682) 22.226
Ηγουμενίτσας	(0665) 22.235
Κερκύρας	(0661) 30.481

Του Μιχάλη Κολυβάκη

Κριτική σε δυό βιβλία

Μέσα στην παραζάλη των καθημερινών, που ούτε στιγμή δεν μας αφήνουν οι σκοτούρες, που τα γεγονότα ακολουθούν το ένα τ' άλλο με τέτοιο ταχύτατο ειτιου που τα ανθρώπινα μυαλά αδυνατεί να παρακολουθήσει έχω στα χέρια μου δυο βιβλία με ανθρώπινη ζεστασιά.

Τόνα είναι του Αλίκου Δάμου και αναφέρεται στη Γιαννιώτικη Λαϊκή Τέχνη. Το άλλο είναι ποιήματα τ.ις Γιώτας Παρθένου με τίτλο ΜΟΡΙΑ.

Τα δυο θέλω δεν έχουν καμμιά συγκέντεια μεταξύ τους από λογοτεχνική πλευρά αλλά έχουν ένα κοινό σημείο. Πόνο κι ενδιαφέρον για τους απλούς ανθρώπους, για τις δουλιές τους και τα αισθήματά τους, για το χθες και το σήμερα. Δεν ε' απισκοπούν τα μεγάλα ιστορικά γεγονότα. Το ένα προσπαθεί να κρυπτογραφήσει την λαϊκή παράδοση και τα καταφέρνει, θαυμάσια μ' όλη τη φύσιγγα στη τηγάνι. Αλλα μας κάνει να συνηδεπιοιήσουμε τον εαυτό μας. Να νιώσουμε ότι είμαστε άνθρωποι. Ναί ότι είμαστε ΑΝΘΡΩΠΟΙ.

Στη μιά μας παλάμη
ένα κουζιλι γερό
στη άλλη
μια χούφτα θέλημο

Δεν θα μπορούσα να μην αναφερθώ στις πέντε και δέκα
αύριο
για τις εκατόν εξήντα και δέκα
και στις -Μνήμες-
Λειψό σχοινιαρπαιδο
αψήλωσε και δε φτάνω
κι απόψε
απόψε πού τ' δουθή αφίσσα
σχίζει τρομαχτικά
τ' άη απουσία-.

Θάμησα ν' ανεγράφω σχεδόν ολόκληρο το βιβλίο για δείξω τη φαιδρότητα τού στίχου, την απλότητα. Χρειάζεται η εποχή μας να περισσεύει κάπου-κάπου το αίσθημα και η είπη. Χρειάζεται το δάκρυ από στοργή, το γέλιο από χαρά. Η πλάνη αντί νά μάς ενώσει μας στιμώχνει από καθοδικι μας. Κι όλες αυτές οι διαπιστώσεις και απαλότητες τις βρίσκεις από βιβλίο της γραμματικής μας Γιώτας.

Να προσέξη όμως να είναι ολόκαιρο καταναγκό και γλαμμού το ποίημα, νά μη παρουσιάζει κοινά η δυσκολίες. Αφού γράμει τόσο ωραία θά καταφέρει ν' ανέβει ψηλότερα.

Τά τόν Αλέκο πού καταλαβαίνα τις δυσκολίες πού αντιμετώπισε γιά νά κάνει αυτό το πάντημα και τις προσπάθειές του, θά ήταν καλό γιά τον τόπο μας να συνεχίσει τη δουλειά του μιά πού τά 'δρμασα που υπάρχουν σήμ νόημας και οι έδρες τους δεν μπορούν ν' ανταποκριθούν στις πρακτικαυούς. Αυτοί ταμπουράθηκαν στά πρυτανεία τους και θάλαν γύρω μανγόρσους γιά νά κατεπί τό Πανεπιστήμιο μέσα τό Λαό. Αυτοί ζουν στό δικό τους κόσμο. Τόσος τόν θεωρούν τόν κόσμο τους εκλεκτό ή υπερεκλεκτό πού δεν ταιριάζει μέ τό πλήθος!...

Επιστήμη και τεχνική Μετάμοσχευση νεφρού

ΜΟΝΑΧΟ.- Σε χειρουργική πανεπιστημιακή κλινική του Μονάχου έγινε τελευταία μι επιτυχία μιά θεαματική και πρωτοφανής στην ιστορία της χειρουργικής επιτδειση. Κάποιο ομάδα ιατρών υπό την διεύθυνση του καθηγητού Βάλτερ Λάντ, μεταμόσχευσε σε διαθητικό ασθενή τά πάγκρεος και το νεφρό ενός δότη. Ο εγχειρισμός, ένας άνδρας 28 ετών, έχει δέη συνέλθει μετά τή δύσκολη επέμβαση πού έγινε πρίν από μερικές εβδομάδες. Η γενική κατάσταή του θεωρείται ιδιαίτερα ικανοποιητική. Δεν χρειάζεται πιά ούτε ενέσεις ινσουλίνης, ούτε καθαρισμό αίματος, γιατί τά μεταμοσχευθέντα όργανα έγιναν δεκτά από τόν οργανισμό του και λειτουργούν κανονικά. Μέ τήν επέμβαση αυτή πέτυχε γιά πρώτη φορά στην Ομοσπονδιακή Γερμανία μιά διπλή μεταμόσχευση. Ο ασθενητής Λάντ αποτελμημένος κατά τά τελευταία χρόνια δύο φορές το ίδιο εγχείρημα χωρίς

ομως επιτυχία. Στή μιά περίπτωση ο ασθενής πού πέθανε κατά τήν διάρκεια τής εγχειρησιος λόγω εμφράγματος. Στή δεύτερη, ο οργανισμός του χειρουργηθέντος απέβαλε τά μεταμοσχευθέντα όργανα. Οι γιατροί ελπίζουν τώρα νά αποφύγουν την απόβολή των μοσχευτημάτων με μόνιμη και σταθερή φαρμακευτική αγωγή. Αν τό όλο πείραμα ευοδωθεί, τότε διανοίγονται νέοι δρόμοι γιά την μόνιμη πιά θεραπεία ασθμων που πάσχουν από βαρείες μορφές διαβήτη. Άτομα νεαρής ηλικίας, πού πάσχουν από τήν παραπάνω ασθένεια, ευτυχισμένων παρολο-κλήρη παρενρεγκών, όπως φθορά των αμφορέων αργύλεως, μείωση τής οράσεως μέχρι και τυφλώσεως, και ακόμα-πολλές φορές-αλλοί επιπόρεια των νεφρών, συνενώς τόν κίνδυνο πρόωρου θανατου. Μόνον η ταυτόχρονη αντικατάσταση τού παγκρέατος καί τού νεφρού θά μπορούσε νά εξασφαλίσει ενα ικανοποιητικό μακρόχρονο χρόνο ζωής.

Υγρό γυαλί από το δοχείο

ΜΑΙΝΤΣ.- Υγρό γυαλί από τό δοχείο; Υπάρχει τέτοιο πράγμα; μάλιστα, υπάρχει. Μέ το περιεχόμενο τού έν λόγω δοχείου δέν μπορεί κανείς, θέβαια, νά ξανακατασκεύάση ένα απαράγνωρο λύμι. Τό διαφανές υγρό όμως τού δοχείου περιέχει όλα τά συστατικά τού γυαλιού, μετά την εξάτμιση του διαλύτου μέ την βοήθεια της ατμοσφαιρικής υγρασίας καί έπειτα από σχετική επεξεργασία θερμότητας, το περιεχόμενο αυτο γίνεται κανονικό γυαλί το νέο αύστημα , πού δασίζεται στό «λυόσημο», το επινόησε ο γερμανός κ. Σότ από τό Μάϊντς, πού καί κατέθεσε, το 1969 την σχετική ευρεσιτεχνία. Το παραπάνω υγρό προορίζεται μεταξύ άλλων γιά την παραγωγή λεπτών υαλίνων επικαλύψεων, που τοποθετούνται πάνω σέ γυαλιά ευπαθη στην υγρασία, όπως είναι π.χ. τά προσωπεία νυκτολεσχών γιά καταστρέσεις μη -απόλυτης ασφαλείας δεσμεύσεως-. Η έν λόγω διαπίστωση ταυτίζεται μέ τά συμπεράσματα της Νεοσοβ, πού γράφει στό βιβλίο της - ιοκαινεμίς, οι σημερινοί γονείς, να νευριάζουμε όταν διαπιστώνουμε πόσο καλά την θγάζουν τα σπανκα ζευγάρια. Δεν πατεύω όμως στα έχουμε το δικαίωμα να τά καταγοράσουμε πού δέν είναι πρόσυμα νά καταεδλουν στό θωμά της τεκνοποίησος το τίμημα που πληρώνουμε εμείς. Τους σήμερα καί οι περισσότεροι από μάς νά μήν είχαν πια νήν θαθεση νά καταδιώξουν το αίτημα αυτό. «Σημειωτόν ότι από τίς γυναίκες πού ρωτήθηκαν οι μισές θά ήθελαν καί δεύτερο παιδί. Εξ άλλου, γυναίκες με μεγαλύτερη θρησκευτική δέσμευση εκφράτηκαν ανοιχτά γιά περισσότερα παιδιά. Εαντανίον της περατέρω τεκνοποίησης ιτήρχεν θέση θασικά γυναίκες, πού θεωρούν, ότι τά μέσα για τώρα μειονεκτικά δοήθεια, ούσα π.χ. επαρκούν ή εκείνες πού νομίζουν ότι από τή γέννηση του πρώτου παιδιού τους δέν μπορεσαν πιά νά ζήσουν άπως επιθυμούσαν. Όσο πιό -συντροφική-, όμως παραμένει η σχέση της γυναίκας με τόν άνδρα της, δσο πιό σίγουρη είναι η γυναίκα, ότι στή ζωή της δέν θά υπάρξουν σημαντικές αργητικές μεταθολές, τόσο πιό πρόθυμη φαίνεται νά φερει στόν κόσμο καί δεύτερο παιδί. Αν συνεπώς η κοινωνία ενδιαφέρεται γιά την γέννηση μεγαλύτερου αριθμού παιδιών, τότε θά πρεπει να αναθλέψουμε στην θελτίωση της θέσεως της μητέρας. Στην πράξη τούτο σημαίνει περισσότερες θέσεις εργασίας με μειωμένο ωράριο γιά μητέρες, που θέλουν ή που πιέστε νά εργασθούν καθώς καί μεγαλύτερες κατοικίες γιά οικογένειες με παιδιά. Η Νεοσοβ κλείνει το θιβλίο που προανέφερα με τά χαρακτηριστικές σκέψεις: - Αν ώ Κράτος θέλει από μένα παιδιά, τότε άς μεριμνήσει καί γιά την ώστε εγώ σαν μητέρα νά μην αντιμετωπίζω επαγγελματικά ή οικονομικά μειονεκτήματα, άς φροντίσει δηλαδή ώστε η μητρότητα νά μην είναι χειρότερη καλύτερη από εκείνη τών ατέκνων γυναικών. Αν τό Κράτος δέν προθυμοποιηθεί νά δημιουργήσει τό ανεγειρό νομοθετικό πλαίσιο καί νά διαθέσει τά απαραίτητα χρήματα, τότε τό πράγμα είναι απλό. Δέν θά κάνω παιδιά ή θά κανω μόνο ένα καί τούτο γιά νά ικανοποιήσω τά μητρικά μου αισθήματα-. Τίς ίδιες περίπου απόψεις εξέφρασαν καί οι γυναίκες που ρωτήθηκαν στά πλαίσια της δημοσκοπικής έρευνας.

Οικογενειακός προγραμματισμός

ΒΟΝΝΗ.- Η Γερμανίδα συγγραφεύς, Ελίζαμπετ Νταουσί, γράφει στό θιβλίο της «Ο δρόμος πρός την άτεκνη κοινωνία». Στή χώρα μας υπάρχουν δύο νέζες μου μπορεί κανείς εύκολα νά τίς ξεχωρίσει: Ανθρωποι με παιδιά καί άτεκνοι. Οι πρώτοι έχουν περισσότερη δουλειά, οι άλλοι περισσότερα λεφτά. Γιατί εποιμένως να εκπλησσόμαστε άν όλο καί περισσότερα νέοι αποφεύγουν την τεκνοποίηση; Η παρατήρηση αυτή της συγγραφέως είναι αναμφίβολα ορθή, αφού αποδεικνύεται καί από μιά πρόσφατη έρευνα, που έγινε στην ομοσπονδιακή Γερμανία. Αλώμα καί γυναίκες με παιδιά απάντησαν στά πλαίσια της έν λόγω δημοσκοπικής έρευνας ότι «κατα δάση θά προτιμούσαν νά μή είχαν καθόλου παιδιά». Η ανάλυση των νεφρών, συνενός νέου κίνδυνο πρόωρου θανατου. Μόνον η ταυτόχρονη αντικατάσταση τού παγκρέατος καί τού νεφρού θά μπορούσε νά εξασφαλίσει ενα ικανοποιητικό μακρόχρονο χρόνο ζωής.

Κοινωνική πολιτική

ΒΟΝΝΗ.- Το 1980 κάθε γερμανική οικογένεια πήρε κατα μέσον όρο από τό Κράτος ή από τά Ιδρύματα Κοινωνικής Ασφαλίσεως ένα ποσό πού φτασε περίπου τίς 9.700 μάρκα καί που αντιπροσωπευε ένα είδος μεταφοράς περιουσιακών στοιχείων καί εισοδημάτων. Στό εν λόγω ποσόν συμπεριλαδάνονται τόσον οι συνάξεις, όσον καί τα διάφορα επιδόματα της κοινωνικής δοήθειας, όπως π.χ. επιδόματα ανεργίας, τέκνων ή αποταμιεύσεως. Το συνολικό ποσό που καταδλήθηκε από τό Κράτος γιά τούς παραπάνω σκοπούς έφτασε τά 238,7 δισεκατομμύρια μάρκα καί αντιπροσώπευε το ένα τρίτο περίπου όλων των δημοσίων δαπανών.

Πήρε μαζί του τήν 16χρονη

ΑΘΗΝΑ. - Από τήν σοφάλεια Χωροφυλακής προσπάθειες, καταζήτησε ο Γεωρ. Μ. Φώτσε, 33 ετών, ο οποίος πρό ημερών ήρθε στό σπίτι 16χρονης μαθήτριας στήν Ηλιούπολη προσποιούμενος ότι είναι υπαστυνόμος της ομάδας ηλικιακών καί της ζήτησε πλησφορίες για τό φαλικο της ηλικίας. Σε κατοιο στιγμή ο Φ. ανοιξε καί η μαθήτρια, θγήκαν από το σπίτι καί έκτοτε εξαφανίσθηκαν.

«ΝΕΟΙ ΔΙΣΚΟΙ» «ΜΙΝΟΣ»

Ο ύδιος μεταχμένος τραγουδιστής ΤΟΛΗΣ ΒΟΣΚΟΠΟΥΛΟΣ με τίς μεγάλες επιτυχίες" ερμηνεύει 12 εκλεκτά τραγούδια σε δίσκους -ΜΙΝΟΣ- της Εταιρείας -ΜΙΝΟΣ ΜΑΤΣΑΣ ΚΑΙ ΥΙΟΣ-. Τίτλοι: ΚΑΡΔΙΑ ΜΟΥ ΜΟΝΗ- καί μόλις εκυκλοφόρησε. Σέ άλλον η Αθηναϊκή Κομπανία κυκλοφόρησε σε δίσκους ΜΙΝΟΣ 12 γνωστά τραγούδια παραδοσιακα τραγούδια πού σημάδεψαν μια εποχή όταν ανθοφόρισε τά καθάρα λαϊκά τραγούδια, ζεϊμπέκικα, χασάπικα, ταιριαστέλια, καπνδμάλες, χασαποσέρβικα καί λοιπά με την Αθηναϊκή Κομπανία καί τη φιλική συμμετοχή τής εξαίρετης ΧΑΡΙΣ ΑΛΕΞΙΟΥ.

Σέ δίσκους -ΜΙΝΟΣ- της Εταιρείας -ΜΙΝΟΣ ΜΑΤΣΑΣ ΚΑΙ ΥΙΟΣ-. Τραγούδια γεμάτα γροντεια.

Α. ΚΕΚΕΣΗΣ

ΕΚΘΕΣΗ ΣΥΝΕΤΑΙΡΙΣΜΟΥ ΕΡΓΑΣΤΗΡΙΩΝ ΑΣΗΜΟΥΡΓΙΑΣ ΙΩΑΝΝΙΝΩΝ
Ασημικά ÷ Χρυσαφικά ÷ Επάργυρα
Είδη αρραβώνων και Δώρων
Πώληση: ΧΟΝΔΡΙΚΗ ÷ ΛΙΑΝΙΚΗ
Αθέρωφ 6 τος όροφος. Τηλ. 36.337 Γιάννενα

ΣΩΤΗΡΙΟΣ ΑΥΔΗΣ & ΣΙΑ ΟΕ
Κονίτσης 4 ΙΩΑΝΝΙΝΑ Τηλ. 21.842, 34.765
ΧΑΛΥΒΔΟΣΩΛΗΝΕΣ ΔΥΤ. ΓΕΡΜΑΝΙΑΣ
ΜΑΝΝΕΝΣΜΑΝ (ΤΟΥΜΠΟ)
Βαννες, ψλοσύνες & χυτοσιδήρες Ζωπασ
ΠΑΛΗΣ ΕΞΟΠΛΙΣΜΟΣ ΥΔΡΑΥΛΙΚΩΝ

ΟΙΚΟΔΟΜΙΚΑ ΕΡΓΑΛΕΙΑ
=== ΜΗΧΑΝΗΜΑΤΑ ===
ΜΑΡΜΑΡΟΥ - ΥΔΡΑΥΛΙΚΩΝ
ΜΕΣΑΙΑ ΤΟΠΟΘΕΤΗΣΕΩΣ ΚΑΤΑΣΚΕΥΑΣΙ
- ΗΛΕΚΤΡΟΚΙΝΗΤΗΡΕΣ ΑΝΤΛΙΕΣ
ΑΝΤΑΝΤΙΚΑ ΣΥΡΜΑΤΑ ΑΥΤΟΜΑΤΑ ΠΙΣΤΟΛΑ ΑΥΤΟΜΑΤΕΣ
αντλίες σκαφάρων - λιμάνων. Δια οικίας-πηγάδια-στέρνας
υπόγεια-πρατήρια-χοιροστάσια πτηνοτροφες
ΑΝΤΙΠΡΟΣΩΠΕΙΑ ΗΙΕΙΡΟΥ
ΒΑΣΙΛΗΣ ΜΑΡΤΙΝΟΣ
Εδ. Βενιζέλου 74 Τηλ. 22.838 - 26.325 ΓΙΑΝΝΕΝΑ

ΣΤΟ ΑΡΤΟΠΟΙΕΙΟΝ
ΑΔΕΛΦΩΝ ΤΖΙΜΑ
ΜΗΤΡΟΠΟΛΕΩΣ 23 ΤΗΛ 20.101 ΙΩΑΝΝΙΝΑ
Θά θρείτε ΦΡΕΣΚΟ ΨΩΜΙ ΓΙΑ TOST
Πώληση γονδρική και λιανική

ΙΑΤΡΟΙ – ΚΛΙΝΙΚΕΣ

ΒΑΣΙΛΕΙΟΣ Σ. ΠΑΠΑΔΟΠΟΥΛΟΣ
ΧΕΙΡΟΥΡΓΟΣ ΟΔΟΝΤΙΑΤΡΟΣ
ΑΚΤΙΝΕΣ Χ
Ιατρείον Χ. Τρικούπη 2
Τηλ. 22.944, Οικίας 30.658
ΙΩΑΝΝΙΝΑ

ΑΝΔΣΤ. ΠΛΑΧΟΥΡΗΣ
ΧΕΙΡΟΥΡΓΟΣ ΟΔΟΝΤΙΑΤΡΟΣ
Μπότσαρη 18
Τηλ. 26.564
ΙΩΑΝΝΙΝΑ

ΑΚΤΙΝΟΛΟΓΙΚΟ ΕΡΓΑΣΤΗΡΙΟ ΚΩΝΣΤ. Ι. ΓΚΟΖΙΟΥ
ΙΑΤΡΟΥ ΑΚΤΙΝΟΛΟΓΟΥ
-ΡΑΔΙΟΛΟΓΟΥ
Διδάκτορος Παν/μίου Αθηνών
Μις. Αγγέλου και Βια χλείδη 9 (έναντι Κτήματ κής Τραπέζης) Τηλ. 30.941
ΙΩΑΝΝΙΝΑ

ΚΩΣΤΑΣΠ. ΜΟΥΛΙΑΣ
ΙΑΤΡΟΣ ΑΚΤΙΝΟΛΟΓΟΣ-ΡΑΔΙΟΛΟΓΟΣ
Προέκταση Τρικούπη 3
Τηλ. Ιατρείου 27.665
Οικίας 28.430

ΠΕΤΡΟΣ ΠΟΥΤΕΤΣΗΣ
ΙΑΤΡΟΣ ΔΕΡΜΑΤΟΛΟΓΟΣ ΑΦΡΟΔΙΣΙΟΛΟΓΟΣ
ΙΑΤΡΕΙΟΝ: Προέκτασις Χ. Τρικούπη 3 Τηλ. 21.566
ΙΩΑΝΝΙΝΑ

ΓΕΩΡΓΙΟΣ ΠΑΠΠΑΣ
ΔΕΡΜΑΤΟΛΟΓΟΣ ΑΦΡΟΔΙΣΙΟΛΟΓΟΣ
Σκουμπουρδή 12Β (έναντι του Εννιά. Παλλάδιο),
Τηλ. 32.038 Δέχεται 9 π.μ.- 2 μ.μ. και 6-9 τίς καθημερνές, εκτος από το απόγευμα της Τετάρτης και του Σαββάτου

ΕΛΕΥΘΕΡΙΟΣ Ε. ΤΣΙΚΟΣ
ΙΑΤΡΟΣ ΔΕΡΜΑΤΟΛΟΓΟΣ ΑΦΡΟΔΙΣΙΟΛΟΓΟΣ
Βλαχλείου 3 Ιωάννινα
Τηλ. Ιατρείου: 30.293,
Οικίας: 25.942

ΓΡ.ΓΟΥΡΓΟΥΛΗΣ
ΙΑΤΡΟΣ ΜΙΚΡΟΒΙΟΛΟΓΟΣ
Διδάκτωρ της Ιατρικής Σχολής του Πανεπιστημίου Αθηνών
Σκουμπουρδή 6 (έναντι Εκκλησίας Παλλαδίου)
Τηλ. Εργαστηρίου 27.380
Τηλ. Οικίας 23.228

ΕΡΓΑΣΤΗΡΙΟΝ ΜΙΚΡΟΒΙΟΛΟΓΙΚΟΝ ΑΙΜΑΤΟΛΟΓΙΚΟΝ & ΒΙΟΧΗΜΙΚΟ
ΔΗΜ. Σ. ΡΑΜΑΝΤΖΑ
ΙΑΤΡΟΥΜΙΚΡΟΒΙΟΛΟΓΟΥ
Ιατρείον Πουτέτση 118
τηλ. 29.186, Οικίας Ακριδάμας 3 Τηλ. 24.675

Δρ ΧΡΗΣΤΟΣ ΜΑΝΤΑΣ
ΧΕΙΡΟΥΡΓΟΣ ΟΡΘΟΠΕΔΙΚΟΣ
Διδάκτωρ της Ιατρικής Σχολής Του Πανεπιστημίου Θεσ/νίκης Χαρ. Τρι κούπη 27Η Ιατρείον Τηλ. 27.582 Οικίας 33.044, 25.470

Δρ.ΑΘ. Ν. ΚΑΜΠΟΥΡΗΣ
ΧΕΙΡΟΥΡΓΟΣ ΟΡΘΟΠΕΔΙΚΟΣ ΟΡΘΟΠΕΔΙΚΟΣ ΠΑΙΔΩΝ
Σπουδάσας και ειδικευθείς στην Αυστρία 28ης Οκτω βρίου 45 Ιωάννινα Τηλ. Ιατρείου 27.459, Τηλ. Οικίας 27.227 ΙΩΑΝΝΙΝΑ

Ι. Π. ΧΡΥΣΟΒΙΤΣΙΝΟΣ
ΧΕΙΡΟΥΡΓΟΣ ΟΡΘΟΠΕΔΙΚΟΣ
Μέλος της Ηρετταικής Οδοντιατρικής Εταιρείας Ιατρείον 28ηςΟκτωβρίου 17 (έναντι ΟΤΕ). Τηλ. 33.428, Οικίας 35.140 ΙΩΑΝΝΙΝΑ

Ν.Α.ΚΑΡΑΜΠΙΝΑΣ
ΧΕΙΡΟΥΡΓΟΣ ΟΔΟΝΤΙΑΤΡΟΣ
ΑΚΤΙΝΕΣ Χ
Γωνία Αθέρωφ και Πατρ. Ιωακείμ Γ' 2 (Παπαπολέμου τών γραφείων Μητροπόλεως) Τηλ 20.774ΙΩΑΝΝΙΝΑ

ΚΩΣΤΑΣ Α. ΜΠΟΥΡΑΝΤΗΣ
ΧΕΙΡΟΥΡΓΟΣ ΟΔΟΝΤΙΑΤΡΟΣ
Σκουμπουρδή 8 (έναντι Ενοριακού Παλλαδίου) Τηλ. 25.439, 32.068
Οικία Χρυσταλλούλας 32, Τηλ. 24.192 ΓΙΑΝΝΙΝΑ

ΧΡΥΣ. Π. ΜΩΥΣΙΑΔΗΣ
ΧΕΙΡΟΥΡΓΟΣ ΟΔΟΝΤΙΑΤΡΟΣ
ΑΚΤΙΝΕΣ Χ
Δέχεται κάθε μέρα (πρωί και απόγευμα) ΜΕΡΑΝΤΕΒΟΥ
Καπλάνη 4-6 (τρς όροφος) Τηλ. 20.888 ΙΩΑΝΝΙΝΑ

ΕΛΕΗΝ Χ. ΠΑΠΠΑ
ΧΕΙΡΟΥΡΓΟΣ ΟΔΟΝΤΙΑΤΡΟΣ
ΑΚΤΙΝΕΣ Χ
Πυρανζέλα 3 Τηλ. 25.841
ΙΩΑΝΝΙΝΑ

ΘΕΟΔΩΡΟΣ ΣΠΥΡΟΥ
ΧΕΙΡΟΥΡΓΟΣ ΟΔΟΝΤΙΑΤΡΟΣ
Δέχεται καθημερινά μετά μεσ ημ. 6ου Κορατ 10 (Παραλλαγμος ΑΤΕ) Τηλ. 30.647
ΙΩΑΝΝΙΝΑ

ΑΝΤΩΝΙΟΣ ΣΟΥΛΤΗΣ
ΧΕΙΡΟΥΡΓΟΣ ΟΔΟΝΤΙΑΤΡΟΣ
ΑΒΕΡΩΦ 1 (Κεντρική Πλα τεία άνωθεν Τραπέζης ΕΤΒΑ) Τηλ. 29.151 ΙΩΑΝΝΙΝΑ

ΧΑΡΑΛ. Μ. ΠΡΑΣΣΟΣ
ΧΕΙΡΟΥΡΓΟΣ ΟΔΟΝΤΙΑΤΡΟΣ
ΚΟΛΛΕΤΗ 11 Τηλ. 24.552
ΙΩΑΝΝΙΝΑ

ΚΙΚΗ ΜΑΛΑΜΟΥ — ΜΗΤΣΗ
ΙΑΤΡΟΣ ΚΥΤΤΑΡΟΛΟΓΟΣ
ΤΕΣΤ Παπανικολάου
28ης Οκτ/βρίου45 Σοφόκλους Κατσαρδή επί εξετάσεις 28ηςΟκτ/βρίου45 Σοφόκλους διαμερισμα 24, Τηλ 29.884
Δέχεται καθημερινά 9 — 1 και Δευτέρ, Τετάρτ, Παρασκευή 6 — 8

ΕΛΕΥΘ. Δ. ΚΩΣΤΑΚΗΣ
ΧΕΙΡΟΥΡΓΟΣ ΟΡΘΟΔΟΝΤΙΑΤΡΟΣ
Ιατρείον Μπότσαρη 77
Τηλ. 31.978, Οικία Πατρ. Ν.Ευαγγελίου 16 Τηλ. 20.192
ΙΩΑΝΝΙΝΑ

ΓΚΟΛΓΚΑΝΗ — ΜΠΙΚΑ ΠΑΙΔΙΑΤΡΟΣ
Ιατρείον: Μουλαιΐδου 1
Τηλ. 28.386, Οικία Λαμπ ρίδου 18 Τηλ. 38.111
ΙΩΑΝΝΙΝΑ

ΑΡΙΣΤΟΥΛΑ ΓΚΟΛΓΚΑΝΗ
ΙΑΤΡΟΣ ΠΑΙΔΙΑΤΡΟΣ
Ιατρείον/Βιολογικό 2 (έναντι Χωροφυλακής) Τηλ. 21.305
Οικία: Σουλίου 25 Τηλ. 21.205 και 25.207 ΙΩΑΝΝΙΝΑ

ΒΑΝΑ ΚΟΛΙΟΠΑΠΑ —ΒΟΥΡΔΑ ΠΑΙΔΙΑΤΡΟΣ
12ΟκτωπουρδήΣ 5 ΙΩΑΝΝΙΝΑ
Τηλ. Ιατρείου 32.635
Τηλ. Οικίας 29.702

ΚΑΙΝΙΧΗ ΟΤΟΡΙΝΟΛΑΡΥΓΓΟΛΟΓΙΚΗ «ΚΥΑΝΟΥΣ ΣΤΑΥΡΟΣ»
Δρ ΜΙΧ. ΠΟΖΠΟΤΣΗΣ
ΕΙΔΙΚΟΣ ΧΕΙΡΟΥΡΓΟΣ ΩΤΟΡΙΝΟΣ ΑΘΗΝΩΝ
Μις. Αγγέλου και Γρηγ. Ζαχ κά γιαννία (πίσω από την Νο μαρχία) Τηλ. 20.747
ΙΩΑΝΝΙΝΑ

Δρ. ΑΛ.Α. ΠΑΜΠΑΝΟΣ
ΙΑΤΡΟΣ ΠΑΘΟΛΟΓΟΣ
Διδάκτωρ Παν/ πιστημίου Βολωνίας
ΤΡΙΚΟΥΠΗ 12 Τηλ. 27.042

Β. ΤΖΙΑΛΑ - ΔΑΦΝΗ
ΙΑΤΡΟΣ ΠΑΘΟΛΟΓΟΣ
ΡΕΥΜΑΤΟΛΟΓΟΣ
Τακτικό μέλος της Ελληνικής Ρευματολογικής Εταιρείας
Ιατρείον Δαγκλή 4 Τηλ.33.384

Ωρες Μαγ. Αγγέλου 7 Τηλ.33.486
Ωρες εργασίας: 9 – 1 τό πρωί καί 5.30– 8 τό απόγευμα

ΑΝΤΩΝΙΟΣ ΡΑΠΤΗΣ
ΙΑΤΡΟΣ ΕΙΔΙΚΟΣ ΠΑΘΟΛΟΓΟΣ
Πτυχιούχος Του Πανεπιστη μίου του Μονάχου
Οικία Πουτέτση 23
Τηλ. Οικίας 30.649
Ιατρείου 28ης Οκτωβρίου 22 Τηλ. Ιατρείου 30.650

ΚΩΝΣΤ. Σ. ΠΟΥΛΙΟΣ
ΧΕΙΡΟΥΡΓΟΣ ΟΥΡΟΛΟΓΟΣ
Επιμελητής Ουρολογικής Κλινικής Θεραπευτηρίου «Ο Ευαγγελισμός» Διδάκτωρ Πανεπιστημίου Αθηνών Λιωτσάκη 34 Τηλ. 713873
Κολωνάκι ΑΘΗΝΑΙ

ΜΙΧΑΗΛ ΛΕΧΟΣ
ΦΥΣΙΚΟΘΕΡΑΠΕΥΤΗΣ
Σκουμπουρδή 10 (Έναντι Ενοχ. Παλλαδίου) Τηλ. 33.980
ΙΩΑΝΝΙΝΑ

ΑΚΤΙΝΟΛΟΓΙΚΟ ΕΡΓΑΣΤΗΡΙΟ ΘΕΟΔ.-Γ. ΓΕΩΡΓΙΑΔΗ
ΙΑΤΡΟΥ ΑΚΤΙΝΟΛΟΓΟΥ
Σκουμπουρδή 12α Ιωάννινα
Τηλ. Ιατρείου 27.466,
Οικίας 22.197

ΓΕΩΡΓΙΟΣ ΜΑΡΚΑΚΗΣ
ΕΙΔΙΚΟΣ ΠΑΘΟΛΟΓΟΣ
Ειδικευθείς και στην ΚΑΡΔΙΟΛΟΓΙΑ
Δέχεται 8-1 π.μ. και 5-8 μ.μ.
Τετάρτη-Σάββατον απόγευμα κλειστόν.
ΙΑΤΡΕΙΟΝ: Αθέρωφ 52 Τηλ. Ιατρείου-32.887 Οικίας 32.485

ΓΚΟΝΤΖΟΣ ΣΤΡΑΤΟΣ
ΧΕΙΡΟΥΡΓΟΣ ΟΔΟΝΤΙΑΤΡΟΣ
Αθέρωφ 19 Τηλ. 33.533
ΙΩΑΝΝΙΝΑ

Δρ ΚΩΝ/ΝΟΣ ΒΙΚΑΣ
ΧΕΙΡΟΥΡΓΟΣ ΟΦΘΑΛΜΙΑΤΡΟΣ
Διδάκτωρ Πανεπιστημίου Αθηνών 28ηςΟκτωβρίου 47 — Τος όροφος Τηλ. Ιατρείου 26.997 Οικίας 28.038 Λειτουργεί και τμήμα Ωρ-Βοπτικής για τό Στραδισμό
ΞΕΝΟΦΩΝ ΒΟΥΡΔΑΣ
ΧΕΙΡΟΥΡΓΟΣ ΟΦΘΑΛΜΙΑΤΡΟΣ
Ιατρείον — Οκία Σκουφ πουρδή 5 Τηλ. 29.482
ΙΩΑΝΝΙΝΑ

ΧΡΗΣΤΟΣ ΖΑΜΠΙΡΑΣ
ΦΥΣΙΟΘΕΡΑΠΕΥΤΗΣ
Πτυχιούχος Πανεπιστη μίου Ρώμης Σύγχρονη τά τρική Θεραπεία γιά κά θε πλκια, γιά σπαστικά παιδιά. Σκωλιώσεις — κα φώτες, λογοθεραπειά, Δι σκοπάθειες Ινσυλίνες Διαδύσης 23 Τηλ. 35.324
ΙΩΑΝΝΙΝΑ

ΜΑΡΘΑ ΠΑΠΑΚΩΣΤΑ — ΚΑΤΣΑΝΟΥ
ΠΑΙΔΙΑΤΡΟΣ
Διδάκτωρ Πανεπιστημίου Σπεζετ. Ενώσεως Ιατρείο ΑΣΣΠΙΕΟΥ 12 (παραπλεύρως της Παλης Σωφρόσης, πλησίον Γιαλί Καφενέ) Τηλ.33.888 Οικίας 34.529
ΙΩΑΝΝΙΝΑ

ΑΘΑΝ. Δ. ΕΥΑΓΓΕΛΟΥ
ΧΕΙΡΟΥΡΓΟΣ
ΩΤΟΡΙΝΟΛΑΡΥΓΓΟΛΟΓΟΣ
ΔΕΧΕΤΑΙ ΚΑΘΕ ΜΕΡΑ 9 – 1 καί 6 – 8 μ.μ
Ιατρείο – Κλινική 28ης Οκτωβρίου 45 Τηλ. Ιατρείου 20.258,Σπ τού 25.006
ΙΩΑΝΝΙΝΑ

**ΣΤΑΥΡΟΥ

ΕΚΘΗΛΩΣΕΙΣ

Χαλκογραφίες των Μποτσόγλου–Καραβούζη–Νικολαίδου στη «Εποχή»

Η αίθουσα Τέχνης Εποχή-εγκαινιάζοντας τον τρίτο χρόνο λειτουργίας της, σε συνεργασία με το Καλλιτεχνικό Πνευματικό Κέντρο ΩΠΑ Αθηνών παρουσιάζει για πρώτη φορά στα Γιάννινα τρεις διακεκριμένους καλλιτέχνες της νέας γενιάς. Με μιά ενότητα χαλκογραφιών ξενιτιά μιά προσπάθεια που βασικός στόχος είναι να γνωρίσει στο πλατύ κοινό τις δυνατότητες και τις μορφές της χαλκογραφίας, και να κάνει εκ νέου διαχωρισμό με την θεωρούμενη παραγωγή.

Ιστορικά το ξεκίνημα της χαλκογραφίας τοποθετείται μετά την ξυλογραφία που μέχρι τις αρχές του 15ου αιώνα ήταν η μοναδική μέθοδος αναπαραγωγής. Στην χαλκογραφία (χαριά σε πλάκα χαλκού) σαν σημαντικότερες μεθόδους σημειώνουμε: 1) Την ακουατίντα (ή ξεκίνημα της χαλκογραφίας) 2) Την βερνικιά (ή μαλακό εργαλείο—καλέμι (παλαιότερη μέθοδος—**GRAVYRE AY BYRIN**) και 3) Την υφείκαση του ελαφρά χαραγμένου σχεδίου πανω σε μονωτικό θερνίκι (**EAY FORT**).

Στις αρχές της η χαλκογραφία χρησιμοποιήθηκε ο ρόλος της διακεκριμένους καλλιτέχνες της δύσκεχειρίας καλύτερ

ΦΩΤΟΡΕΠΟΡΤΑΖ ΑΠΟ ΤΟ ΓΗΠΕΔΟ ΤΗΣ

Ν. ΦΙΛΑΔΕΛΦΕΙΑΣ

Δύτό είναι τό ..... χτικό πού εμπνέυσε ό Βαγγέλης Βλάχος, στά 38' τού χθεσινού αγώνα τής Νέας Φιλαδέλφειας, άλλά ό Θεσσαλονικιός διαιτητής τά άκύρωσε.

Ο Μώρος σουτάρει έπτό καλή θέση παρακολουθούμενος άπό τόν Παπαζάγλου. Η μπάλα θά φτή δουτ.

Σκίτσο τού Κουίνο. Ο σκιτσογράφος είναι Αργεντινός.

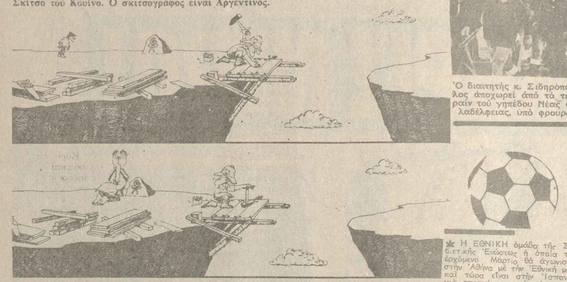

Ο διαιτητής κ. Σιδηρόπουλος άποχωρεί άπό τό τερράιν τού γηπέδου Νέας Φιλαδέλφειας, υπό φρουρά.

* Η ΕΘΝΙΚΗ όμάδα τής Σοβιετ.κής Ένώσεως ή όποία τόν δεκέμβριο θά άγωνιστεί στήν Αθήνα με τήν Εθνική μας καί τούς άλλους τρεις τσπουλιούς γιά πρωτοπαιτσία σέ φιλικό τού άνήκει στή 2η κατηγορία τής Ρωσίας.

Σεγκέλια καί ό Λιντζήγερ πέτυχαν άπό δύο γκόλ τό άλλο τό σπιτικό τού Γκαμπρόφσκι.

* Ο ΑΜΕΡΙΚΑΝΟΣ προπαθητής τού ψηλού Κάρλ Λιούϊς ξεπέρασε τά 100άρια μέ τόν χρόνο τών 10"2σστά καί πανηγύρισε τό πανηγύρι σε σκόρ μέ 8.56 μέτρα ένώ ή πρώην ρεκόρ τήν είχε ό ίδιος μέ 8.49 μέτρα άπό τόν Πρασιλιο Φιδοσιάδο.

ΟΠΤΙΚΑ
Αθ. Τσαμης
Μ. ΜΠΟΤΣΑΡΗ 18Γ ΓΙΑΝΝΙΝΑ
ΤΗΛ. 35.025

Πρωτάθλημα

Α΄ ΕΡΑΣΙΤΕΧΝΙΚΗ

ΕΠΙΜΕΛΕΙΑ: ΑΠ. ΕΥΑΓΓΕΛΙΔΗ

Οι αγώνες των ερασιτεχνών

Αποτυχία των Αμπελοκήπων

ΕΥΚΟΛΕΣ ΝΙΚΕΣ ΤΩΝ ΠΡΩΤΟ ΠΟΡΩΝ

Τά πλήρη αποτελέσματα

Μέ νίκες τών πρωτοπόρων συνεχίστηκε προχθές (Σάββατο-Κυριακή) το Ερασιτεχνικό Πρωτάθλημα Α΄ Κατηγορίας γιά δεκάτη μέρα πού είναι καί η πρώτη τού δεκαημέρου γύρου.

*** *** ***

Μόνη εξαίρεση απετέλεσε ο Α.Ο. Αμπελοκήπων, πού έχασε μέ 1-0, άπό τό αβίαλο ο συγκρότημα τής Πεντέλης καί περιορίστηκε στήν πέμπτη θέση τής βαθμολογίας, παποσωγώντας χρα ίμο άκόμη φορά πως ο Α.Ο. (από τόσο θαυμάσια ξεκίνησε φέτος) βρίσκεται σε πτώση.

*** *** ***

Από τούς πρωτιτρόρεις που όπως προαναφέραμε πέρασαν μέ νίκες καί μάλιστα καθαρές καί θά δέναμε πως επικρατησαν άνετα: ο Α.Ο. Ανταλής νίκησε μέ 3-0 τόν ομιλητή ΠΑΣ Μπιζάνι.

Μέ τό ίδιο σκόρ (3-0) ο Αήμητος νίκησε καί αυτός στήν έδρα του, τόν αδύνατο φέτος Ηπειρωτικό Μαρμάρων καί τόν δύθισε ακόμη περισσότερο βαθμολογικά.

*** *** ***

Ο Αετός Νήσου (από τίς εκπληξεις τού φετινού Πρωταθλήματος) συνεχίζοντας τό «περί» τών επιτυχιών, προχθές νίκησε καί τόν Δαδάκη Ασφάκας μέ 3-1.

*** *** ***

Η άλλη έκπληξη τού Πρωταθλήματος ο Η.Α.Ο. Κρυπτερίου, συνεχίζοντας το κυνήγι τού τίτλου συνέτριψε καί τόν ισχυρό Α.Ο. Σταυρακίου (πού η πρώτη του είναι κατακόρυφη) μέ 4-1.

*** *** ***

Η Προοδευτική τού Ανδρέα Καραμανωλάκη συνεχίζοντας τά...σκαμπανεβάσματα καί αφού πήγε γιά εδδομάδα έχασε μέσα στήν Κόντσικα (χάνοντας έτσι σημαντικό έδαφος) προχθές μέσα στό κόσμο τής Ελεούσα μεγαλούργησε, συντρίβοντας τήν τοπική Θύελλα μέ 3-0.

*** *** ***

Καινούργια νίκη πέτυχε καί η ομάδα τού Κώστα Οικονομίδη ο Α.Ο. Κόντσικας. Αυτή τή φορά επί τού Σταυρακίου Συρράκου μέ 3-2 καί πέρασε έτσι στήν όγδοη θέση τής βαθμολογίας.

*** *** ***

Τέλος τό παιχνίδι μεταξύ Άρεως καί τού...Δροσοχωρίου έληξε ισόπαλο μέ 1-1, ένα αποτέλεσμα ...δολικό καί για τούς δύο αντιπάλους, αφού ο Δαδάκης καί το Μπιζάνι πού βρίσκονται στις τελευταίες θέσεις προχωράνε μ...ήτες.

*** *** ***

Μετά τά αποτελέσματα τής ανώτερα έκατης αγωνιστικής ημέρας τού Ερασιτεχνικού Πρωταθλήματος Α Κατηγορίας η βαθμολογία διαμορφώθηκε ώς εξής:

ΒΑΘΜΟΛΟΓΙΑ
(Επί 16 αγώνων)

1.	ΑΝΑΤΟΛΗ	24
2.	ΑΤΡΟΜΗΤΟΣ	23
3.	ΑΕΤΟΣ Ν.	23
4.	ΚΟΥΤΣΕΛΙΟ	23
5.	ΑΜΠΕΛΟΚΗΠΙΟΙ	20
6.	ΠΡΟΟΔΕΥΤΙΚΗ	20
7.	ΠΕΝΤΕΛΗ	19
8.	ΚΟΝΤΣΙΚΑ	17
9.	ΣΥΡΡΑΚΟ	15
10.	ΣΤΑΥΡΑΚΙ	15
11.	ΕΛΕΟΥΣΑ	15
12.	ΜΑΡΜΑΡΑ	12
13.	ΑΡΗΣ	10
14.	ΔΡΟΣΟΧΩΡΙ	8
15.	ΑΣΦΑΚΑ	7
16.	ΜΙΖΑΝΙ	6

Σημ. ο Α.Ο. Αμπελοκήπων καί η Θύελλα Ελεούσας έχουν από ένα αγώνα λιγώτερο.

Α.Ε.

ΚΟΝΤΣΙΚΑ 3
ΣΥΡΡΑΚΟ 2

Ο Α.Ο. Κόντσικας χωρίς να παίξει σπουδαίο μπε.λλο, νίκησε τον ισάξιό του, (άν όχι καλλίτερό του) Σταυρακιώτη Συρράκου μέ 3-2 καί ανέβηκε αισθητά άπό βαθμολογικό πίνακα.

Η ομάδα τού Κώστα Οικονομίδη, πολύ καλύτερη προηγουμένων εμφανίσεων, ξεκίνησε νικηφόρα τόν αγώνα καί μόνο στό τελευταίο 20λεπτο ικανοποίησε, όπου καί κατάφερε νά πάρει τήν πολύτιμη νίκη.

Αντίθετα οι φιλοξενούμενοι (παρ' όλες τίς ελλείψεις τους) έπαιξαν καλό ποδόσφαιρο καί μπορούμε νά ποϋμε πώς το τελικό αποτέλεσμα τούς αδικεί.

Ο Σταυρακιώτες ανώτερος στό πρώτο μέρος κατάφερε στό πρώτο κιόλας λεπτό νά ανοίξει τό σκόρ μέ τόν νεαρό καλοντούχο Κύργιο πού εκμεταλλεύθηκε λάθος τού Ντέμου. Στήν συνέχεια δημιούργησαν ευκαιρίες, αλλά δεν κατάφεραν νά τίς αξιοποιήσουν μέ αποτελεσμα νά δεχθούν την ισοφάριση ένα λεπτό πρό τής λήξεως τού πρώτου μέρους (44') από τόν Τέλη Βαλάκο.

Στήν επανάληψη η Α.Ο. κατάφερε νά ισοροπήσει το παιχνίδι καί στό 51 μέ γκόλ τού Μακρή επήρε το προβάδισμα στό σκόρ. Στήν συνέχεια οι φιλοξενούμενοι αντέδρασαν καί δέν άργησαν νά ισοφαρίσουν. Αυτό έγινε στό 65 καί πάλι από τόν νεαρό Κύργιο (2 - 2).

Τό γκόλ τής νίκης τού Α.Ο. Κόντσικας πέτυχε ο Χρ. Βαλάκος μέ φοβερό σουτ έξω από την περιοχή.

Από τόν Α.Ο. Κόντσικας δύσκολα μπορεί κανείς νά θγάλει διακριθέντες. Η απόδοση όλων των παικτών κυμάνθηκε σε πολύ χαμηλά επίπεδα. Αντίθετα από τούς φιλοξενουμένους καλή απόδοση είχαν οι Κύργιος, Γκόλλιας καί Φωτείας.

Πολύ καλή η διαιτησία τού κ. Κατσικογιάννη πού στό 52 απέβαλε τόν Κουρίνη τού Σταυρακιού διότι ελάκτισε έν ψυχρώ αντίπαλο.

Η σύνθεση τής νικήτριας Δαδάκη Ι. Σχίνας, Μπίζας, Λαδάς ΙΙ, Παππάς, Οικονόμου, Σέλλης, Λαδάς ΙΙΙ, Βαλάκος, Μαυρής, Βαλάκος ΙΙ.

ΑΤΡΟΜΗΤΟΣ 3
ΜΑΡΜΑΡΑ 0

Χωρίς νά είναι εντυπωσιακός ο Αήμητος πέτυχε προχθές καταπληκτική νίκη. Συγκεκριμένα από τό γήπεδο τής Λιμνοσπηλιάς νίκησε 3-0 τόν Ηπειρωτικατό Μαρμάρων. Τό παιχνίδι αυτό είχε δύο φορ...

Τό πρώτο μέρος οι φιλοξενούμενοι διατήρησαν την υπεροχή, χωρίς νά καταφέρουν νά αξιοποιήσουν μερικές ευκαιρίες καιρίες. Στην επανάληψη η γκολερόφορμα φάτηκε κάπως ανεδαιμένος κι έφτασε (δίκαια άλλωστε) στό πλήρη 3-0. Με την έναρξη τού δεύτερου μέρους είχε ένα φοβερό αντάλεπτο. Στό διάστημα αυτό απτυχε ένα γκόλ με τόν Γιάτσο στό 3ο λεπτό τού ο σερβίρισε ο Ζώτος και στό 5 μετά από σέντρα τού Γιάτσου ο Τσουμάνης γύρισε μοναδική πικιμπία νά αυξήσει το σκόρ.

Στην συνέχεια καί μέχρι τήν λήξη τού μέρους ο Ηπειρωτικός ανέπτυξε την προσπάθειά των ανοίγοντας καί έφτασε πολλές φορές κοντά στην ισοφάριση, χωρίς νά το καταφέρουν. Στό 12ο Μπιμπίλης έκανε καλή θέση αβράντι, ενώ στό 18 φάουλ τού Εξαρχόπουλου έκανε σε κόρνερ μη υπερέτεναν ο Βασίνου.

Στό 27 από μεταδίδοση τού Κτιόπουλου ο Εξαρχος από καλή θέση σουτάρει μόλις δύστ. Στην επανάληψη οι φιλοξενούμενοι έκαναν ανεδαμένοι καί η υπεροχή τους αυτή καρποφόρησε στό 53 όταν μετά από κόρνερ τού Γιάτσου ο Παπαρούνας με κεφαλιά έκανε τό 2—0.

Στό 61 ο Κυριαζής πού πέρασε κεντρικός κυνηγός μέ μπαλιά ενέργεια έφαγην καί από τόν γκολκίπερ Κάλτσα, καί πρό κενής εστίας από 2 μ. σούταρε.... αουτ.

Τό σκόρ έκλεισε στό 69 ο δετερέας Παπαναστασίου αφού δέχτηκε μεταξύ τών Τσουμάνη.

Από τόν Ατρόμητο (πού έπαιξε πλήρη χωρίς τόν Οικονόμου) πού δέν έπαιξε μεγάλη μπάλα καλή απόδοση είχαν οι Ζώτος, Κώνιος, Παπαρούνας καί ο Γιάτσος καλή διαιτησία.

Από τόν Ηπειρωτικό πού άρεσε από α μέρος καί είχε τήν δυνατότητα στό διάστημα αυτό νά ευπηρετοει το παιχνίδι καλή απόδοση είχαν οι Εξαρχος, Κτιόπουλος

ΕΞΟΥΣΙΟΔΟΤΗΜΕΝΟ ΣΥΝΕΡΓΕΙΟ ΤΗΣ Β.Μ.W
Με προσωπικό ειδικευμένο στην Δ. Γερμανία
Γνήσια ανταλλακτικά
Δωρεάν έλεγχος φώτων-καθαρισμός
ΚΩΝ/ΝΟΣ ΚΑΤΣΙΟΥΛΗΣ
Στρατηγού Μακρυγιάννη 36 Τηλ. 34.762
(Δικαιώρος προς Γεν. Νοσοκομείο).

ΕΛΕΟΥΣΑ 0
ΠΡΟΟΔΕΥΤΙΚΗ 3

Χωρίς αρκετά βασικά στελέχη καί με αρκετούς νέους στήν σύνθεσή της η Προοδευτική τού Ανδρέα Καραμανωλάκη πέτυχε εκτυπωσιακή νίκη έξω από τά δόντια στήν ανέτως δύσκολη έδρα νίκη επί της Θύελλας Ελεούσας μέ 3—0 καί ανέβειξε πώς έχει μεγάλες δυνατότητες πού θά της επιφέρουν στήν συνέχεια τού πρωταθλήματος (καί φυσικά μέ λίγη τύχη) νά φτάσει στην κορυφή. Καί λέμε καί τόν παράγοντα τύχη διότι είναι κάτι η ομάδα τήν χρειάζεται.

Για παραλίγο θά άναρριχόταν στόν αγώνα της Προοδευτικής στήν Κόντσικα στην προηγούμενη Κυριακή, πού παρά την καλύτερη φάση της έληξε μέ 2-2 καί φυσικά δεν κατάφερε να αποφύγει την ήττα.

Προχθές από παιχνίδι μέ την Ελεούσα η ομάδα τού Περάτας τά είχε καλά μέ το μέρος της. Επιθετική εφόρμιση που χειροκροτήθηκε αρ όλους ξεφαντώθηκε από τούς φιλοξενούμενους καί φτάνοντας σχεδόν στό τέρμα τού Λαλιώτη, πανηγύρισε το πρώτο γκόλ τού αγώνα στό 35ο λεπτό τού πρώτου μέρους. Στό υπόλοιπο μέρος η Προοδευτική ήταν ανώτερη καί δεν άργησαν νά ισοφαρίσουν. Αυτό έγινε στό 65 καί πάλι από τόν νεαρό Κύργιο (2 - 2).

Τό γκόλ της νίκης τού Α.Ο. Κόντσικας πέτυχε ο Χρ. Βαλάκος μέ φοβερό σουτ έξω από την περιοχή.

Από τόν Α.Ο. Κόντσικας δύσκολα μπορεί κανείς νά θγάλει διακριθέντες. Η απόδοση όλων των παικτών κυμάνθηκε σε πολύ χαμηλά επίπεδα. Αντίθετα από τούς φιλοξενουμένους καλή απόδοση είχαν οι Κύργιος, Γκόλλιας καί Φωτείας.

Πολύ καλή η διαιτησία τού κ. Κατσικογιάννη πού στό 52 απέβαλε τόν Κουρίνη τού Σταυρακιού διότι ελάκτισε έν ψυχρώ αντίπαλο.

Η σύνθεση τής νικήτριας Δαδάκη Ι. Σχίνας, Μπίζας, Λαδάς ΙΙ, Παππάς, Οικονόμου, Σέλλης, Λαδάς ΙΙΙ, Βαλάκος, Μαυρής, Βαλάκος ΙΙ.

ΑΕΤΟΣ– 3
ΑΣΦΑΚΑ 1

Ιλληρη γιά τόν τίτλο έδαλε η ομάδα τού Θανάση Θεωμισσού ο νεοφώτιστος Αετός Νήσου. Πτών γας από επιτυχία σε επιτυχία εξακολουθεί νά διατηρεται στήν δεύτερη θέση περιμένοντας τήν ευκαιρία νά ανοιξεί ο πρωτοπόρος Α.Ο. Ανταλής πού βρίσκεται ένα μόνο πόντο μπροστά. Νέο θύμα γιά τόν Αετό αυτή τή φορά ο ουραγός Δαδάκης Ασφάκας πού μόλις της δυσχερεστάτης θέσεως πρόβαλε από α μέρος γερή αντίσταση καί προηγήθηκε μάλιστα στό σκόρ στό 15 με τόν Θανασάκη.

Λίγο πρίν λήξη το πρώτο ημίχρονο ο Θανάσης Θεωμισσός κατάφερε νά ισοφαρίσει μέ ένα γκόλ πού σπάνια θλέπουμε. Από κει καί πέρα τά πράγματα γιά τόν Αετό απλοποιήθηκαν.

Μπήκαν οι παίκτες στήν επανάληψη μέ κέφι καί ζωντάνια, έπαιξαν το γνώριμο παιχνίδι τους καί παίξαν τόν αντίπαλό τους όπως αυτοί ήθελαν καί πέρα από το τελικό 3 -1 χάθηκαν σημαντικές ευκαιρίες μέ τούς Γκαναδιάδη καί Παγωτό.

Τό 2— 1 έγινε στό 51 από τόν Σιορόκα τόν Θόδωρο καί τό 3— 1 στό 76 από τόν Πέτρο Θαυμαστό πού μόλις πρίν έξι αντικαταστήσει τόν Γιώργο τόν Σιορόκα. Ο Αετός τού 5 μέρους ήταν χάρμα οφθαλμών καί δίκαια χειροκροτήθηκε. Είχε δε σάν κορυφαίους τούς Σιορόκα Θ, Θαυμαστό Θ, Κατσορό καί Γκαναδιάδη Δ.

Από τούς φιλοξενούμενους ξεχώρησαν οι Καφάλης καί Θανασάκης.

Αριστη η διαιτησία τού κ. Μάντζου.

Η ΣΥΝΘΕΣΗ ΤΗΣ ΝΙΚΗΤΡΙΑΣ: Αγγελινός Δ., Σιορόκας Θ., Σιορόκας Δ., Λάππας, Κακλιάρης (Κοντογιάννης) Τσιρώνης (Ζαμπρής Π.) Μπακατσούλας, Πλειώτης, Σπύρης Ι. Μαγκάκης.

Η ΚΟΙΝΟΠΡΑΞΙΑ ΒΥΤΙΟΦΟΡΩΝ ΑΥΤ/ΤΩΝ ΕΚΚΕΝΩΣΕΩΣ ΒΟΘΡΩΝ
Διαθώνης 159 τηλ. 33.700
ΕΝΔΙΣΤΟΙΟΙ
στην πελατεία της 31η τό γραφείο μεταφέρθηκε στά Σεισμόπληκτα αρ. 443 Τηλ. 33.700

ΠΕΝΤΕΛΗ 1
ΑΜΠΕΛΟΚΗΠΟΙ 0

Νέα απώλεια θαθμών είχε ο μέχρι προχθές πρωτοπόρος Α.Ο. Αμπελοκήπων. Αυτή τή φορά έχασε από τό σφριγλό συγκρότημα τής Πεντέλης μέ 1-0 καί από τήν κορυφή κατρακύλησε στήν τέμπτη θέση τού θαθμολογικού πίνακα.

Η -πρωτη- τού Αλκη Μάντου στών Α.Ο. Αμπελοκήπων σάν τεχνικός σταθήκε άτυχη αφού μετά από μέτρια σχετικά εμφάνιση υπέκυψε στόν Π.Α.Ο. Πεντέλης.

Μόιρεις παίκτης γιά τόν Α.Ο. Αμπελοκήπων σταθήκε ο θετεράνος γκολκίπερ Βασίλης Γκόντος πού φέρνει μεγάλη ευθύνη γιά τό μοναδικό γκόλ τού αγώνα πού έκρινε καί τήν τύχη του.

Συγκεκριμένα στό 77 μετά από σέντρα τού Καλτσά ο γκολκίπερ τού Α.Ο. Γκόντος έκανε έξοδο προφανώς γιά νά αποκρούσει την μπάλλα, χωρίς νά το καταφέρουσε. Από τόν Α.Ο. Αμπελοκήπων πού θρίσκεται πολύ μακρυά από τόν πραγματικό εαυτό του, ξεχώρησαν οι Ιωάννου, Καλάης, Λιάπης καί Δράκος.

Χωρίς σφάλματα η διαιτησία τού κ. Μπόσδρα.

Η σύνθεση τής νικήτριας: Λίρας, Χαλέδας, Μπίσας, Κάτσενος Ι, Κουτρουμπας, Περιστέρης, Γκιώγκης, Κάτσενος Π, Καλτσάς, Ζήνδρος, Βίσσας (Κοντοθήμος).

ΚΟΥΤΣΕΛΙΟ - ΣΤΑΥΡΑΚΙ 4 - 1

Από τίς εκπλήξεις τού φετινού Πρωταθλήματος η ομάδα Ηλία Βάσιου ο ΠΑΟ Κουτσελιού, κυτηγώνας τόν τίτλο τού Πρωταθλητού, προχθές πέτυχε νέα σαρωτική νίκη. Αυτή τή φορά ηλάστα επί τού ισχυρού Α.Ο. Σταυρακίου μέ το εύρο σκόρ 4-1. Τό ελπκό αποτέλεσμα θεωρείται μικρό γιά την ομάδα τού Κουτσελιού πού διετήρησε σε όλη την διάρκεια τού αγώνα την υπεροχή καί έφτασε μέρα πολλές φορές κοντά στο γκόλ καί κατάφερε νά αξιοποιήσει μόνο τέσσερις εκκαιρίες.

Τό 1 μέρος έληξε ισοπαλο με 1-1 ένα αποτέλεσμα πού δέν αντικατοπτρίζει την πραγματική εικόνα τού παιχνιδιού διότι ο γηπεδούχος ήταν ανώτερος καί στήριξαν τό παιχνίδι τους σε αντεπιθέσεις πού δίστασταν αυτά νά έχουν τούλάχιστον άλλα τρία γκόλ.

Ο ΠΑΟ προηγήθηκε στό 25ο λεπτό τού Παντελή, αλλά ισοφαρίστηκε από τόν Γκόλλια στό 34ο λεπτό. Στό δεύτερο μέρος η ομάδα τού Κουτσελιού δούλεψε πολύ καλά καί στό 52ο λεπτό τού Παντελή έκανε το 2-1. Ο Δασκάλου στό 68λεπτο τό σκόρ έγινε 3-1 καί στό 86λεπτο ο 4-1 έκανε με άτομική προσπάθεια ο κορυφαίος τής γηπεδούχου ομάδας Γκιώτσος (8?)

Προηγουμένως (80') ο διαιτητής κ. Μπαλάσκας απέβαλε τούς Παγώνη καί Καπόλι διότι άλληλοκλοτσήθηκαν.

Από τούς νικητές δεν υπάρχουν περιττώσεις. Κορυφαίοι ήταν ο Γκιώτσος καί ο Δραγασούλης. Από τόν Α.Ο. Σταυρακίου (πού δεν παρουσίασε ίσως το αξιόλογο καί η ομάδα συνολικά θαθμολογήθηκε πολύ χαμηλά) ξεχώρισαν οι Παντάζης, Βρανάς καί Δραγασούλης. Από τόν Α.Ο. Σταυρακίου

ΑΘΛΗΤΙΚΟ - ΚΟΥΣ - ΚΟΥΣ

* ΕΞΑΛΛΑ πανηγύρισαν οι Γιαννιώτες τό 0—0 μέσα στήν Φιλαδέλφεια. Αρκετοί φίλαθλοι μέ σημαίες και κασκόλ τού ΠΑΣ πανηγύρισαν, τό 0—0 ενώ πανηγυρισμοί γίνονταν καί στά αποδυτήρια τών «κυανολεύκων». Αντίθετα στά αποδυτήρια τής ΑΕΚ επικρατούσε νεκρική σιγή.

* **** **** ****

* ΔΙΟΙΚΗΤΙΚΗ κρίση υπόβοσκε στήν Α.Ε.Κ. πού εκδηλώθηκε μετά τό προχθεσινό 0—0. Μετά τόν αγώνα ο σύμβουλος τής Α.Ε.Κ. κ. Δουκάκης δήλωσε στούς δημοσιογράφους ότι παραιτείται από τήν ΠΑΕ. Ίσως ακολουθήσουν καί άλλες παραιτήσεις...

* **** **** ****

* Ο Θεσσαλονικέας διαιτητής Σιδηρόπουλος, έγραψε στό φύλλο αγώνα, μετά τό τέλος τού αγώνα τής Ν. Φιλαδέλφειας, ότι ο κ. Ανδρέας Βούλγαρης (εξωδιοικητικός παράγοντας τής ΑΕΚ) είπε στόν επόπτη Μπαμπαρέλια: «Είσαι καραγκιόζης» καί στόν ίδιο - τόν διαιτητή - απευθύνθηκε μέ τά λόγια: «Μάς γ...ες».

Ο Σιδηρόπουλος σ' ερώτηση δημοσιογράφων, γιατί ακύρωσε τό γκόλ τού Βλάχου καί σφύριξε πολύ πιό πρίν τό φάουλ. Θά μπορούσα νά αφήσω τή φάση νά εξελιχτεί καί νά ήμουν τώρα εντάξει»...

Γιά τή φάση τού 80 πού ο Ράντοσιτς ανατράπηκε από τόν Μαντούκη, ο διαιτητής είπε, ύστερα από παράπονα τού εφόρου τής ΑΕΚ κ. Τάσου Γυφτάκη: «Δέν είδα κανένα πέναλτυ».

* **** **** ****

* ΓΙΑΤΙ αλλάξατε τόν Καραβίτη; ρώτησε δημοσιογράφος τόν Τίλ, κατά τή διάρκεια τών δηλώσεων τού Γερμανού τεχνικού, μετά τό τέλος τού αγώνα ΑΕΚ - Γιάννινα.

Ο «κιτρινόμαυρος» τεχνικός πειράχθηκε φανερά, απ αυτή τήν ερώτηση, απάντησε: «Έκανα αλλαγές, γιά νά ρίξω στόν αγώνα δύο φρέσκους παίκτες», όμως δέν δέχτηκε - ο Τίλ - άλλη ερώτηση!... Προηγούμενα, ο Γερμανός είχε δηλώσει:

«Χάσαμε μέσα στήν έδρα μας, ένα σπουδαίο βαθμό. Μάς δόθηκαν αρκετές ευκαιρίες καί δέν τίς αξιοποιήσαμε. Ακόμη ακυρώθηκε ένα κανονικότατο γκόλ, τού Βλάχου, ενώ δέν δόθηκε ένα πέναλτυ υπέρ τού Ράντονιτς. Σέ γενικές γραμμές παίξαμε μουδιασμένα. Οι αντίπαλοι ήταν πολύ ισχυροί στήν άμυνα».

* *** ****

* Ο κ. Σιόντης δήλωσε:

Γρήγορα φέραμε τό παιχνίδι στά μέτρα μας, γιατί ξέραμε από τήν αρχή ποιός ήταν ο αντίπαλός μας. Πιστεύω, ότι στά ομαδικά αθλήματα χρειάζεται τό μυαλό, πράγμα, πού είχε η ομάδα μας. Από τήν ΑΕΚ έλειπε η φαντασία. Άλλαξα τόν Κοντογεωργάκη γιατί ήθελα έναν ψηλό, πού θά επίανε τόν Χατζηιωάννου μιά κι όλο τό παιχνίδι τής ΑΕΚ, στό β' μίσχρονο είχε στραφεί στά κεφάλια τού Ράντονιτς, Χατζηιωαννίδη».

* **** **** ***

Πρωί - πρωί τής Κυριακής, γράφτηκαν στό γήπεδο της Δοξας καί σ άλλα σημεία τής Δράμας, συνθήματα πού αποκαλούσαν τούς Δραμινούς Βούλγαρους. Πάντως στό γήπεδο υπήρχε ένα πανώ τών οπαδών τής Θύρας 4, πού έγραφε: «Καλώς ήλθατε στή Βουλγαρία»!

Ωραία απάντηση τών Δραμινών στούς Πειραιώτες...

Πατέρας καί τρίτου παιδιού έγινε ο αρχηγός τού Αετού Νήσου Θανάσης Θαυμαστός. Αυτή τή φορά ήταν αγόρι καί έτσι τώρα τό ζεύγος Θαυμαστού έχει δύο αγοράκια καί ένα κοριτσάκι. Η στήλη μας τούς εύχεται νά τούς ζήσουν.

***

«Θά παραιτηθώ» ήταν η μόνη λέξη πού είπε ο συμπαθέστατος Τάκης Τσούκαλης μετά τήν λξη τού αγώνα Πεντέλης—Αμπελοκήπων. Ήταν πράγματι νά τόν λυπάσαι. Είχε τά χάλια του καί τά είχε μέ τόν βετεράνο γκολκίπερ τού Α.Ο. Βασίλη Γκόντο. Στήν διάρκεια τού αγώνα μάλιστα ακούστηκε νά λέει στόν Βασίλη: «Αν πεθάνω σήμερα, υπεύθυνος θά είσαι εσύ».

***

Στενοχωρημένος ήταν καί ο νέος τεχνικός τού Α.Ο. Άλκης Μάντος πού τό πρώτο παιχνίδι μέ τήν καινούργια του ομάδα εγκαινίασε μέ ήττα. Κι όχι τίποτε άλλο (έλεγε) αλλά μπορούσαμε γιά κάτι καλλίτερο.

***

Τόν αγώνα Ατρομήτου—Μαρμάρων παρακολούθησε καί ο αντιπρόεδρος τής ΕΠΣΗΠ κ. Κλεομένης Γιαννής.

***

Παράπονα από τόν πρόεδρο τού ΠΑΣ Γιάννινα έχει ο Κώστας Οικονομίδης. Συγκεκριμένα μάς είπε τά εξής: Ο πρόεδρος τού ΠΑΣ κ. Γουργούλης στήν συνεστίαση πού έγινε μετά τό παιχνίδι τών παλαιμάχων ΑΒΕΡΩΦ—Ατρομήτου κάτι μάς υποσχέθηκε πού μέχρι στιγμής όμως δέν έχει πραγματοποιηθεί.

***

Νέα επιτυχία τής Θύελλας Κατσικάς καί μάλιστα εκτός έδρας πού έκανε τόν ικανώτατο τεχνικό της Παύλο Τζαμάκο νά είναι αισιόδοξος γιά τό μέλλον τής ομάδος.

***

Καί κάτι πού δέν κόλακεύει τήν «ντόπια» διαιτησία. Σέ πρόσφατο αγώνα παϊκτης τής ητηθείσης ομάδος παραπονέθηκε στόν διαιτητή γιά μεροληπτική υπέρ τών γηπεδούχων διαιτησία. Καί ο διαιτητής απάντησε στόν παίκτη: «Μή στενοχωριέσαι, σάς αδίκησα σήμερα, θά σάς δώσω τό άλλο παιχνίδι!!»

***

Δέν μπορούσε νά κρύψει τήν στενοχώρια του ο πρόεδρος τού Άρη Κώστας Γκλίναβος. Καί ξέρετε γιατί; όχι γιατί η ομάδα του έχασε βαθμό στήν έδρα της από τό Δροσοχώρι, αλλά γιατί ο Ηρακλής ισοφάρισε τόν.... Παναθηναϊκό!!

ο παγκος .....μιλησε

● ΜΑΝΤΟΣ: Δέν έμεινα ευχαριστημένος από τήν απόδοση τής ομάδος μου. Κάναμε λάθη στις πιό κατάλληλες στιγμές. Απ ότι γνωρίζουμε τό ποδόσφαιρο είναι άθλημα ομαδικό, κάτι πού ξεχάσανε οι παίκτες μου καί προσπαθούσαν νά τά κάνουν όλα μόνοι τους, δηλαδή παίζανε περισσότερο ατομικά. Μάς έλλειπε η επινόηση καί πραπάντων η δύναμη κάτι πού είχαν οι αντίπαλοί μας καί μοιραία γιά μάς, πήραν καί τό παιχνίδι. Πάντως περιμένω πολύ περισσότερα από τούς παίκτες μου, διότι μπορούν. Έχουν μεγάλες δυνατότητες. Αν αυτό τό συνειδητοποιήσουν τότε πιστεύω πώς πολύ σύντομα στή συνέχεια θά καλύψουμε τό χαμένο έδαφος.

● ΟΙΚΟΝΟΜΙΔΗΣ: Παρ ότι δέν έμεινα ικανοποιημένος από τούς παίκτες μου, πήραμε τό παιχνίδι κι αυτό μετράει. Γενικά έγινε ανοικτό παιχνίδι από τίς δύο πλευρές. Οι αντίπαλοί μας έπαιξαν δυνατά αλλά σέ αθλητικά πλαίσια, ενώ η ομάδα μου περιορίστηκε στίς λιγόλεπτες εξάρσεις. Καλή η διαιτησία.
Τό μόνο «μελανό σημείο» ο επόπτης κ. Οικονόμου πού οι υποδείξεις του (οι περισσότερες) ήταν λανθασμένες.

● ΤΣΕΛΙΟΣ: Η παίκτες μου απέδειξαν πώς όταν θέλουν νά παίξουν τίποτε δέν τούς σταματάει. Πήραμε όλα τά «ντέρμπυ» καί χάσαμε παιχνίδια πού δέν έπρεπε νά χαθούν μέ αποτέλεσμα νά χάσουμε καί τήν «πρωτειά».

● ΒΑΣΙΟΣ: Παρ ότι κερδίσαμε καί μέ μεγάλο σκόρ, εν τούτοις δέν έμεινα απόλυτα ικανοποιημένος από τήν απόδοση τών παικτών μου πού δημιουργούν ευκαιρίες αλλά στήν τελική προσπάθεια ενεργούν θεβιασμένα. Δηλαδή μέ λίγα λόγια αν είχα έναν κατ εξοχή γκολτζή, πού νά μοιρίζεται τό γκόλ θά μπορούσα νά πετύχω περισσότερα πράγματα. Οι αντίπαλοί μας δέν παρουσίασαν τίποτε τό αξιόλογο.

● ΤΣΑΝΑΚΤΣΗΣ: Τήν προηγούμενη Κυριακή πού κερδίσαμε μόνο μέ 1—0 μπορώ νά πώς πώς παίξαμε σωστό ποδόσφαιρο καί έμεινα ικανοποιημένος από τήν απόδοση τών παικτών μου. Δέν μπορώ όμως νά πώ τό ίδιο καί γιά τήν προχθεσινή εμφάνιση τής ομάδος μου Παρ ότι κερδίσαμε μέ 3—0. Φυσικά η απουσία τού Οικονόμου είναι αισθητή, αλλά εκεί πού χωλαίνει περισσότερο η ομάδα μου είναι η γραμμή τών μέσων. Δέν έχω έναν παίκτη τύπου Νέουή Παπά πού νά πάρει τό παιχνίδι επάνω του. Μάς λείπει ο ηγέτης. Καί έπειτα ο παίκτης τού κέντρου πρέπει νά κινείται συνεχώς, κάτι πού προχθές δέν τό είδα στούς δικούς μου.

● ΓΚΛΙΝΑΒΟΣ: Γενικά παίχτηκε ένα παιχνίδι αγγαρεία θά έλεγα από τήν πλευρά των περισσοτέρων παικτών καί τών δύο ομάδων καί μπορώ νά πώ πώς τό αποτέλεσμα θεωρείται δίκαιο. Από τήν ομάδα μου λείπει ο κατ εξοχήν κυνηγός.

3—1 στο Αργοστόλι

ΝΕΑ ΕΠΙΤΥΧΙΑ ΤΗΣ ΘΥΕΛΛΑΣ

Νέα επιτυχία σημείωσε η ομάδα τού Παύλου Τζαμάκου η θρυλική Θύελλα Κατσικάς. Συγκεκριμένα νίκησε στό Αργοστόλι τήν ομώνυμη τοπική ομάδα μέ 3—1 καί οι ελπίδες γιά τήν παραμονή τής ομάδας στήν κατηγορία αυτή αυξήθηκαν.

Περισσότερο αισιόδοξος απ όλους είναι ο τεχνικός τής ομάδας ο Παύλος Τζαμάκος πού όπως μάς είπε στήν συνέχεια η Θύελλα έχει ένα πρόγραμμα ευνοϊκό πού μέ λίγη τύχη μπορεί νά πλασσαριστεί στήν τετράδα.

Συγκεκριμένα στά επόμενα πέντε παιχνίδια έχει νά δώσει τέσσερα στήν έδρα της (μέ Μεσολόγγι, Λεβαδειακό, Όλυμπο καί Άρτα) καί ένα εκτός έδρας (μέ Πάτρα).

Τά γκόλ τής νέας νίκης τής Θύελλας τά πέτυχαν οι Βαρτζιώτης (στό πρώτο λεπτό μέ κτύπημα πέναλτυ πού κέρδισε ο Ευαγγέλου) ο Μαρούλης μέ ατομική προσπάθεια στό 18 καί ο Ευαγγέλου στό 78 πού εκμεταλεύτηκε σύγχιση τών αμυντικών τής γηπεδούχου ομάδας.

Από τόν νικητή τήν καλύτερη απόδοση είχαν οι Ντόβας, Βαρτζιώτης καί Ευαγγέλου.

Η Θύελλα στό νικηφόρο αυτό παιχνίδι παρέταξε τήν ακόλουθη σύνθεση:

Νικολαΐδης, Κολτσίδης, Ιωάννου, Ντόβας, Βαρτζιώτης, Μαρούλης, Μπίμπης, Χολέβας, Ευαγγέλου, Σιάνας, Νάτσης (Μπιστιώλης).

ΑΠ. ΕΥΑΓΓΕΛΙΔΗΣ

Πρωτάθλημα ερασιτεχνών

Γιά τό ερασιτεχνικό πρωτάθλημα, σημειώθηκαν τά εξής αποτελέσματα:

Α' ΟΜΙΛΟΣ

Άρης Νικ. — Α.Ο. Νικαΐας 0—2
Έργοτέλης — Άρης Ρεθ. 4—0
Ιωνικός — Ηρακλής Έλευσ. 3—0
Νίκη Ρ. — Νεάπολις 1—1
Α.Ο. Ρεθύμνου — Αίας Σαλ. 0—0
Α.Ο. Πλατανιάς — Ποσειδών 0—2
Δραπετσώνα — Αγ. Νικόλαος 2—0
— Στή βαθμολογία προηγείται ό Α. Ο. Νικαΐας μέ 21 6. Άκολουθούν ό Ιωνικός μέ 20 6. καί οί Αίας, Νέάπολη καί Έργοτέλης μέ 17.

Β' ΟΜΙΛΟΣ

Αιδσια — Άγ. Δημήτριος 1—0
ΑΠΟ Χίου — Άντες 1—0
Καρλόβασι — Άετός 3—0
Πετράλωνα — Άθηναϊκός 1—2
Σύρος — Ρούφ 2—1
Αίολικός — Άπόλλων Κ. 2—0
Θρίαμβος — Παγχιακός 7—0
Κεραυνός — Άγ. Ίεράθεος 0—1
— Πρωτοπόρος είναι ό Άθηναϊκός μέ 24 6. Άκολουθούν ό Αίολικός μέ 22 καί ό Θρίαμβος μέ 18.

Γ' ΟΜΙΛΟΣ

Άμαλιάδα — Ζάκυνθος 2—1
αναρκαδικός — Παλαμήδης 8—0
Άρης Σκ. — Τενεάτης 0—0
Παγκορινθιακός — Σπάρτη 2—1
Πανναυπλιακός — Δόξα Μ. 2—0
Κίτρος — Καλαμάτα 1—0
Πανηλειακός — Αίας Γαστ. 2—1
— Πρωτοπόροι είναι οί Παναχαϊκός καί Άστήρ Άμαλιάδος μέ 21 6. Στή δεύτερη θέση είναι οί Πανηλειακός καί Πέλοφ Κιάτου μέ 20 6.

Δ' ΟΜΙΛΟΣ

Όλυμπιακός Κερκ. — Λεβαδειακός 0—1
Πρέβεζα — Όμηρος 1—0
Πάτρα — Άρτα 2—1
Προοδευτική — Θύελλα Π. 1—0
Μεσολόγγι — Άμβρακικός 1—1
Άστήρ Ναυπλ. — Κέρκυρα 1—1
Όλυμπιακός Κερ. — Θύελλα Κατ. 1—3
— Πρωτοπόρος είναι ό ΠΑΣ Πρέβεζα μέ 21 6. Άκολουθούν ό Άστήρ Ναυπάκτου καί ό ΑΠΣ Πάτρας μέ 17 6.

Ε' ΟΜΙΛΟΣ

Φωκικός — Διγενής Άστ 0—0
Έρκυνα — Όρχομενός 0—3
Σοφάδες — Λαμία 1—0
Α.Ο. Καρδίτσης — Άρτάκη 1—0
Προπονητής — Άπόλλων Λαρ. 2—0
Πελλαμιακή — Μαλεσίνα 1—0
Έλασσόνα — Άχιλλεύς Φ. 2—1
Θήβα — Τσαμυκός 2—0
— Στή βαθμολογία προηγείται ή Α. Ε. Όρχομενού μέ 22 6. Άκολουθούν ή Θήβα μέ 20 6. καί ή Λαμία μέ 17.

ΣΤ' ΟΜΙΛΟΣ

Σαρακηνός — Δόξα Κ. 0—0
Άετός Σκ. — Φλώρινα 1—1
Άστραπή — Παναργειακός Όρ. 2—2
Νίκη Άλ. — Άλεξάνδρεια 4—2
ΠΑΟΚ Άρ. — Ρ. Φεραίος 1—0
Δόξα Μ. — Δήμητρα Σρ. 3—0
Μετέωρα — Έδεσσαϊκός 3—5
Άρης Παπ. — Διγενής Νεοχ. 1—0
— Πρωτοπόρος είναι ή Φλώρινα μέ 25 6. Άκολουθούν ό Έδεσσαϊκός μέ 22 6. καί ή Δόξα Μ. μέ 18 6.

Ζ' ΟΜΙΛΟΣ

Κουφάλια — Σιάτιστα 0—0
Όδυσσεύς Κ. — ΑΠΕ Λαγκαδά 2—1
Πυρσός Γρ. — Α.Ε. Ποντίων 1—1
Άκρίτες—Συκ. — Μ. Άλέξανδρος 2—2
Καμπανιακός — Φοίνιξ Πολ. 1—1
Θεσσαλονίκη — Α.Ε. Φοίνικος 2—2
Α.Ε. Πολυκάστρου — Π. Μελάς 1—1
Έθνικός Κ. — Άπόλλων Άρν. 4—0
— Στή βαθμολογία προηγείται ή ΑΠΕ Λαγκαδά μέ 22 6. Στή δεύτερη θέση ευγκατοικούν ό Φοίνιξ Πολίχνης καί οί Άκρίτες Συκεών μέ 16 6.

Η' ΟΜΙΛΟΣ

Νιγρίτα — Έρφελς Έλ. 2—0
Α.Ε. Καβάλας — Άλεξ)λις 1—0
Κεσσάνη — Πανδραμαϊκός 0—0
Διδυμότειχο — Μ. Άλέξανδρος 4—2
Άσπίς Ξ. — Όρέστης 1—1
Άστήρ Αίγ. — Άρης Σκοτ. 3—2
Άκρίτας Κον. — Ηρακλής Κ. 2—1
Έθνικός Άλεξ. — Θύελλα Σερ. 0—0
— Πρωτοπόρος είναι ό Α.Ο. Άλεξανδρούπολης μέ 21 6. Άκολουθούν ό Έθνικός Άλ. μέ 20 6. καί ή Άσπίς Ξ. μέ 19 6.

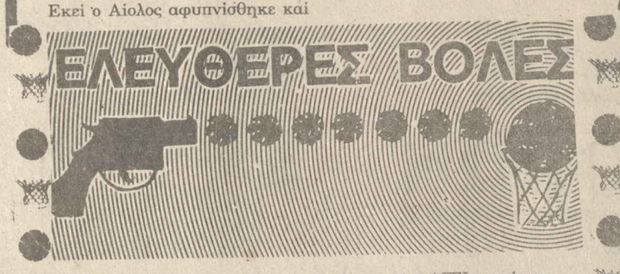

ΕΛΕΥΘΕΡΕΣ ΒΟΛΕΣ

Στόν α γύρο πού τελείωσε τήν Κυριακή ο ΑΓΣΙ σημείωσε, στά 11 παιχνίδια, νίκες καί έχασε 7 αγώνες. Έχει 15 βαθμούς, πέτυχε 686 πόντους καί δέχθηκε 806. Στήν έδρα του από τόν Έσπερο καί τό Περιστέρι, ενώ εκτός έδρας κέρδισε τόν Κύδωνα.

***

Στό β γύρο θά παίξει 5 φορές εκτός έδρας, ενώ εδώ θά αντιμετωπίσει, κατά σειρά τούς: Τρίτωνα, Μίλωνα, Κύδωνα, Ιωνικό, Παναχαϊκή καί Αίολο. Από αυτούς τούς αντιπάλους του ο Μίλωνας είναι μάλλον αχτύπητος, τούς υπόλοιπους όμως μπορεί άλλους μέ λίγη καί άλλους μέ περισσότερη προσπάθεια νά τούς κερδίσει.

***

Ο Χατζής καί ο Παπαδιαμάντης έλλειψαν γιά μιά φορά ακόμη από παιχνίδι τής ομάδας τους. Ο πρώτος γιά τρίτη κατά σειρά φορά καί ο δεύτερος γιά δεύτερη. Καί οι δύο σπουδάζουν, ο ένας στήν Αθήνα καί ο άλλος στή Θεσ)νίκη. Τό ότι βρίσκονται εκτός Ιωαννίνων δέν είναι ισχυρός λόγος πού νά δικαιολογεί απουσίες. Τώρα μάλιστα πού χρειάζονται στήν ομάδα.

***

Ο Χατζής ήτάν προχθές θεατής τού αγώνα τής ομάδας του. Κάτι εί ναι κι αυτό. Καλύτερα θά ήταν όμως νά βρισκόταν στήν πεντάδα καί όχι στήν εξέδρα.

***

Η ΕΟΚ (ομοσπονδία μπάσκετ) ώρισε οι αγώνες πού θά δίνει ο ΑΓΣΙ στήν έδρα του νά γίνονται πάντα Σάββατο. Αυτό ζητούσε καί ο ΑΓΣΙ καί αυτό είναι καί τό πιό σωστό.

***

Ο Τρίτωνας, επόμενος τού ΑΓΣΙ, είχε νικήσει στόν α γύρο τή Γιαννιώτικη ομάδα μ ένα καλάθι 82—81. Στά περσινά παιχνίδια ΑΓΣΙ καί Τρίτωνας είχαν από μιά νίκη 59—51 ο ΑΓΣΙ εδώ καί 64—63 στήν Αθήνα ο Τρίτωνας.

***

Οι λίγοι Γιαννιώτες πού βρέθηκαν στόν προχθεσινό αγώνα, στήν αρχή δέν πίστευαν στά μάτια τους από τήν καλή εμφάνιση τού ΑΓΣΙ. Στό τέλος όμως τόν μάτιασαν καί ησύχασα. Κι αυτοί καί ο ΑΓΣΙ.

Άλλη μιά ήττα τού ΑΓΣΙ

Έχασε ο ΑΓΣΙ απότον Αίλο, στό τελευταίο παιχνίδι τού α γύρου, 53—67, προσθέτοντας έτσι μιά ακόμη αποτυχία στίς τελευταίες εμφανίσεις του.
Αυτή τή φορά μέ τήν έναρξη τού αγώνα φάνηκε πώς ο ΑΓΣΙ θά ήταν ο νικητής της συνάντησης αφού ξεκίνησε καλά, έφερε τό παιχνίδι στά μέτρα του, πήρε τό προβάδισμα στό σκόρ καί κρατήθηκε μπροστά μέχρι λίγο πρίν από τό τέλος τού α ημιχρόνου. Εκεί ο Αίολος αφυπνίσθηκε καί αφού η λήξη τού α μέρους τόν βρήκε ισόπαλο 29—29, εξαπέλυσε στήν επανάληψη τούς ανέμους του καί σκόρπισε κάθε αντίσταση καί ελπίδα τού ΑΓΣΙ πού μάταια, στό μεταξύ, προσπαθούσε νά πάει τό 10%, τουλάχιστον, τής απόδοσής του τού πρώτου εικοσάλεπτου. Από τόν ΑΓΣΙ, πού μπόρεσε μόνο νά περιορίσει τήν έκταση τής νίκης τού αντιπάλου του όταν τελείωσε τό παιχνίδι, δέν βρίσκει κανένας εύκολα διακριθέντα.

Αθλος

Αυτή η ισοπαλία πού πήρε ο ΠΑΣ Γιάννινα στήν Ν. Φιλαδέλφεια ήταν πραγματικός άθλος. Γιατί εκτός από τόν πολύτιμο βαθμό πού πήρε η ομάδα μας είχε ανάγκη καί από ένα θετικό αποτέλεσμα σέ εκτός έδρας μάτς διά νά αποκατασταθεί η αυτοπεποίθηση τών παιχτών της καί μακρυά από τά Γιάννινα.

Έτσι, τώρα ο λαοφιλής ΠΑΣ Γιάννινα εφ όσον κερδίσει καί τόν Εθνικό τήν προσεχή Κυριακή συμπληρώνει 16 βαθμούς ξεπερνώντας κάθε προσδοκία γιά τό τέλος τού πρώτου γύρου.

Κατά τ άλλα η ομάδα μας πάλι «λαχτάρισε» τήν ΑΕΚ. Πράγματι τής έχει γίνει μεγάλος βραχνάς.

Αλήθεια ποιός δέν θυμάται τό περιβόητο εκείνο παιχνίδι τού Άργους, τά δύο μάτς στή Ν. Φιλαδέλφεια πού στό πρώτο δέν είχε μετρήσει κανονικό γκόλ τού Τσιριμώκου καί στό δεύτερο πού ο τότε Διαιτητής Νικολίτσας δέν άφησε τόν ΠΑΣ νά πάρει τό αποτελέσμα πού δικαιούταν.

Τί σού είναι λοιπόν καμμιά φορά αυτή η παράδοση...

Θέμα αρχής

Δέν γνωρίζουμε κατά πόσο αληθεύει αυτό πού λέγεται. Δηλαδή, ότι η Διοίκηση τού ΠΑΣ Γιάννινα έχει νά πληρώσει τόν Προπονητή της κ. Γ. Σιόντη πέντε περίπου μήνες! Άν όμως πράγματι συμβαίνει αυτό δέν είναι καθόλου σωστό.

Αναγνωρίζουμε βέβαια τίς μεγάλες δυσκολίες πού αντιμετωπίζει η Διοίκηση σέ ότι αφορά τό οικονομικό. Οπωσδήποτε όμως γιά κάθε Διοίκηση η εξόφληση τού Προπονητού στήν προθεσμία πού πρέπει είναι θέμα αρχής.

Δέν επιτρέπεται δηλαδή μιά Διοίκηση νά ξεχωρίζει τόν Προπονητή της από τούς ποδοσφαιριστές όσο ανεκτικός κι άν ο Τεχνικός της. Πολύ δέ περισσότερο ότι γι αυτό χρειάζονται ολιγώτερα χρήματα.

Όπως οι ποδοσφαιριστές έτσι καί ο Προπονητής πού έχει τό ίδιο μερίδιο ευθύνης στίς επιτυχίες καί τίς αποτυχίες καί ασφαλώς εργάζεται κι αυτός όπως εργάζονται καί οι ποδοσφαιριστές πρέπει νά λαμβάνει τόν μισθό του κανονικά. Γιατί μόνον έτσι δημιουργείται κέφι γιά πιό πολύ δουλειά.

«Η σαπίλα»

Αλήθεια γιά ποιά «σαπίλα» μιλάει κάποιος σύμβουλος τής ΑΕΚ πού ακούει στό όνομα Δουκάκης; Μέ ποιές γνώσεις καί μέ ποιά κριτήρια ο κύριος αυτός εξαπέλυσε μύδρους εναντίον τού σχετικά καλού Διαιτητή κ. Σιδηρόπουλου. Τί φταίει ο Θεσσαλονικέας «ρέφερυ» όταν η ομάδα του ήταν... σκέτο καφενείο! Κι άν ακόμη κατά τή διάρκεια τού αγώνα πού ήταν πιθανόν νά βρίσκονταν εκτός εαυτού από τό άγχος γιά τό ότι η ομάδα του δέν μπορούσε νά φθάσει στή νίκη γιατί δέν ανεκάλεσε όταν είδε τήν φάση στήν τηλεόραση ότι ο Διαιτητής σφύριξε προτού γίνει τό σούτ τού Βλάχου;

Αντί λοιπόν ο κ. Δουκάκης καί ο κάθε Δουκάκης νά τραβήξει τό αυτί τών παιχτών καί νά τούς καταστήσει υπεύθυνους γιά τήν αποτυχία τής ομάδος τους βρήκε τήν εύκολη λύση καί τά «φόρτωσε» όλα στό Διαιτητή καί από τήν κατάφορη αδικία (!) λέγει ότι παραιτείται. Πράγματι ο κύριος αυτός άν πραγματικά παραιτήθηκε προσέφερε μιά μεγάλη υπηρεσία στήν ομάδα του καί κατ επέκταση στό ελληνικό ποδόσφαιρο γιατί τέτοιοι άνθρωποι, δηλαδή άσχετοι δέν έχουν καμμία θέση στίς Διοικήσεις τών ομάδων, πολύ δέ περισσότερο όταν αυτές είναι επαγγελματικές.

Αξίζει ακόμη νά σημειωθεί ότι άνθρωποι τής δικής του νοοτροπίας είχαν συνηθίσει πολλά χρόνια τώρα τήν διαιτησία νά κλέβει τίς νίκες από τόν ΠΑΣ καί νά τίς δίδει στήν ΑΕΚ! Άλλωστε όλοι θυμούνται τίς τρείς περιπτώσεις πού είχαν συνταράξει τό πανελλήνιο. Καί τώρα πού βρέθηκε ένας άνθρωπος σωστός μιλούν γιά σαπίλα! Ποιός όμως είναι σάπιος!

Επίσκοπος

ΦΑΝΟΠΟΙΕΙΟ ΑΥΤΟΚΙΝΗΤΩΝ
ΚΩΣΤΑΣ ΝΕΟΣ
ΒΑΦΑΙ ΑΥΤΟΚΙΝΗΤΩΝ
«Ο ΚΟΚΚΙΝΟΣ»
ΧΡΩΜΑΤΑ ΑΚΡΙΛΙΚΑ—Ντούκου
ΔΩΔΩΝΗΣ 139 έναντι Ξενοδοχείου Βυζάντιον
ΓΙΑΝΝΙΝΑ

ΦΡΟΝΤΙΣΤΗΡΙΟ
ΓΑΛΛΙΚΗΣ ΓΛΩΣΣΑΣ
ΟΥΡΑΝΙΑΣ ΤΣΙΤΟΥ—ΣΚΑΡΒΕΛΗ
Μέ πολυετή πείρα
ΤΜΗΜΑΤΑ: ΔΗΜΟΤΙΚΟΥ, ΓΥΜΝΑΣΙΟΥ, ΛΥΚΕΙΟΥ
ΥΠΟΨΗΦΙΩΝ ΓΑΛΛΙΚΗΣ ΦΙΛΟΛΟΓΙΑΣ
ΟΛΙΓΟΜΕΛΗ ΤΜΗΜΑΤΑ
Μιχ. Αγγέλου καί Βλαχλείδου 9
Τηλ.33.474 & 33.302 ΓΙΑΝΝΕΝΑ
ΕΓΓΡΑΦΕΣ Πληροφορίες Καθημερινά πλήνΣαββάτου

ΠΡΟΙΟΝΤΑ Soulis ΑΕ
ΘΕΡΜΑΝΣΗ ΚΛΙΜΑΤΙΣΜΟΣ ΠΡΟΦΙΛ ΑΛΟΥΜΙΝΙΟΥ
Λέβητες καυστήρες κυκλοφωρητές σώματα
απορροφητήρες θερμοσιφωνεσοργανα αυτοματισμου
συστήματα αντιστραθμήσης λέβητες/ξύλου — κάρβουνου
Αντιπρόσωπος Ηπείρου
ΠΕΤΡΟΣ Α. ΜΠΟΤΤΗΣ
ΕΚΘΕΣΗ:28 Οκτωβρίου 31 Τηλ. 23.516 ΓΙΑΝΝΕΝΑ

ΑΝΑΛΑΜΒΑΝΟΜΕ
Πάσης φύσεως μικροβλάβες καί
συντηρήσεις σέ ΥΔΡΑΥΛΙΚΑ
ΚΑΛΟΡΙΦΕΡ
ΑΠΟΦΡΑΞΕΙΣ ΗΛΕΚΤΡΙΚΑ
ΤΗΛΕΦΩΝΗΣΤΕ ΜΑΣ ΚΑΘΕ ΜΕΡΑ
ΣΤΟ ΤΗΛΕΦΩΝΟ 34.845 ΓΙΑΝΝΕΝΑ
ΤΑΧΕΙΑ ΕΞΥΠΗΡΕΤΗΣΗ

ΣΤΗ ΤΑΒΕΡΝΑ «ΡΕΤΡΟ»
Κάτι άλλο!
Κάθε βράδυ τραγουδούν η ΦΑΙΔΡΑ ΠΑΛΛΑ
ο ΧΑΡΗΣ ΑΝΑΣΤΑΣΙΟΥ καί ο ΣΩΤΗΡΗΣ
Μπουζούκι ο ΒΑΣΙΛΗΣ
Καλλιτεχνική Δ/ση: Π. ΕΡΓΑΤΗΣ
Τιμές ταβέρνας — φαγητό — ποτό
ΤΑΒΕΡΝΑ «ΡΕΤΡΟ» Τηλ. 23.381

ΧΡΩΜΟΤΕΧΝΙΚΗ ΗΠΕΙΡΟΥ
*ΠΛΑΣΤΙΚΑ
*ΡΕΛΙΕΦ
*ΒΕΡΝΙΚΙΑ ΕΠΙΠΛΩΝ
*ΒΕΡΝΙΚΙΑ ΘΑΛΑΣΣΗΣ
ΜΠΑΝΤΙΑΣ ΣΩΚΡΑΤΗΣ
ΕΡΓΟΣΤ. ΒΑΣΙΛΙΚΗ ΙΩΑΝΝΙΝΩΝ
ΑΠΟΘ. ΚΑΙ ΦΕΒΡΟΥΑΡΙΟΥ 116
ΤΗΛ. 30.028 — 34.309
ΙΩΑΝΝΙΝΑ