ΙΔΙΟΚΤΗΤΗΣ — ΔΙΕΥΘΥΝΤΗΣ
ΠΑΝΑΓΙΩΤΗΣ Σ. ΝΤΑΗΣ
Μέλος της Ε.Ι.Ε.Τ.Ε.
Γραφεῖον Κύπρου 25.— Τηλέφωνον 63
Ὑπεύθυνος Συντάξεως συμφώνως τῷ Νόμῳ ΠΑΝ. ΝΤΑΗΣ
ΗΓΟΥΜΕΝΙΤΣΑ
Ὑπεύθυνος Τυπογραφείου: ΕΛΕΥΘ. Ε. ΤΖΑΛΛΑΣ
ΜΟΥΛΑ-Ι-ΜΙΔΟΥ 13β ΙΩΑΝΝΙΝΑ

ΘΕΣΠΡΩΤΙΚΟΣ ΑΓΩΝ

ΕΒΔΟΜΑΔΙΑΙΑ ΕΦΗΜΕΡΙΣ ΕΚΔΙΔΟΜΕΝΗ ΕΝ ΗΓΟΥΜΕΝΙΤΣΗ

ΔΕΥΤΕΡΑ
14 ΜΑΡΤΙΟΥ 1966
ΗΓΟΥΜΕΝΙΤΣΑ
ΕΤΟΣ 8ον
ΑΡΙΘΜΟΣ ΦΥΛΛΟΥ 266

ΤΟ ΚΙΛΕΛΕΡ

Ἀποτίομεν σήμερον, ἐπέτειον τῆς ἱστορικῆς ἐξεγέρσεως τῶν ἀγροτῶν εἰς τὸ Κιλελέρ τῆς Λαρίσης, φόρον τιμῆς εἰς τοὺς ἡρωϊκοὺς προμάχους τῆς ἀγροτικῆς ἰδέας.

Ἡ 13η Μαρτίου, εἶναι μία ἡμέρα συμβολικὴ διὸ τοὺς ἀγρότας τῆς Ἑλλάδος, οἱ ὁποῖοι εὐλαβῶς στρέφουν τὴν σκέψιν των πρὸς τοὺς πατέρες καὶ τοὺς πάππους των, διότι μὲ τὴν θυσίαν καὶ αἷμα των ἐπέβαλον τὴν ἀγροτικὴν μεταρρύθμισιν εἰς τὴν χώραν.

Μὲ τὸν ἀγῶνα των οἱ ἀγρόται τῆς Θεσσαλίας ἐπέτυχον τὴν ἐποχὴν ἐκείνην νὰ γίνῃ πραγματικότης ἡ δικαία ἀξίωσίς των, ὅπως ἡ γῆ περιέλθῃ εἰς τοὺς καλλιεργητάς της.

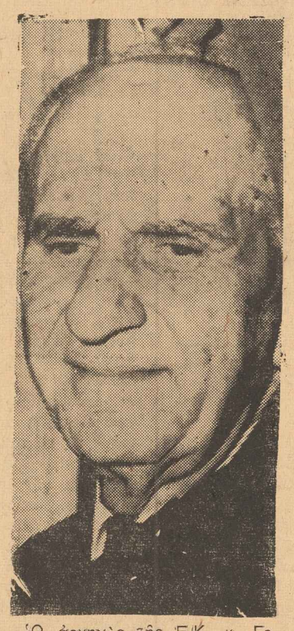

Ὁ ἀρχηγὸς τῆς Ε.Ι.Κ. κ. Γεώργιος Παπανδρέου ἐπεσκέφθη κ. τὸ ΚΙΛΕΛΕΡ καὶ κατέθεσεν στέφανον δάφνης εἰς τὸ μνημεῖον τῶν προδρόμων καὶ πρωτομαρτύρων τῆς Ἀγροτικῆς Ἰδέας.

Ἥτο μία μεγάλη κατάκτησις, ἡ ὁποία τοὺς ἐλύτρωσε ἀπὸ τὸ καθεστὼς τῆς δουλοπαροικίας, ποὺ ἠδέσποζε εἰς τὴν ἑλληνικὴν ὕπαιθρον.

Τὸ Κιλελέρ ἄνοιξε μίαν καινούργιαν ἐποχὴν εἰς τὴν Ἑλληνικὴν Γεωργίαν.

Ἀνήκει συνεπῶς τιμή, δόξα καὶ ἀοίδιος εὐγνωμοσύνη εἰς τοὺς ἥρωας τοῦ Κιλελέρ, οἱ ὁποῖοι μὲ τὴν θυσίαν των ἐπεσφράγισαν τὸ τέλος τῆς τυραννίας τῶν τσιφλικάδων καὶ ἐδημιούργησαν τὰς προϋποθέσεις τῶν μετέπειτα κατακτήσεων τῶν ἀγροτῶν μας.

Ἡ μνήμη τοῦ Κιλελέρ προσλαμβάνει ἰδιαιτέραν σημασίαν σήμερον, ὅτε οἱ ἀγρόται τῆς Ἑλλάδος τελοῦν ὑπὸ ἐχθρικὸν καθεστὼς ἐκμεταλλεύσεως.

Ὕστερα ἀπὸ μίαν κυβέρνησιν ἡ ὁποία ἐστηρίζετο εἰς τὴν λαϊκὴν ἐντολήν, καὶ ἡ ὁποία τόσα δείγματα παρέσχε πρὸς τὴν ἀγροτικὴν τάξιν ἐπεκάθησεν εἰς τὸν τραχηλον τοῦ Ἑλληνικοῦ Λαοῦ, παρὰ τὴν θέλησίν του, κυβέρνησις στηριζομένη εἰς τὴν ὑποστήριξιν τῶν πλέον σκοτεινῶν παρασκηνίων.

Ἡ παρουσία τοῦ ἀρχηγοῦ τῆς Ἑνώσεως Κέντρου κ. Γεωργίου Παπανδρέου εἰς τὴν σημερινὴν ἐπέτειον εἰς τὸ Κιλελέρ θὰ σημάνῃ καὶ διὰ μίαν ἀκόμη φορὰν τὴν ὁμόθυμον θέλησιν καὶ ἀπόφασιν τοῦ ἀγροτικοῦ κόσμου νὰ ἀπαλλαγῇ ὁριστικῶς ἀπὸ τὰς δυνάμεις τοῦ σκότους καὶ νὰ βαδίσῃ σταθερῶς πλέον εἰς τὸν δρόμον τῆς δημιουργίας καὶ τῆς εὐημερίας τὰς ὁποίας ἐγγυᾶται ἡ δημοκρατικὴ παράταξις ὑπὸ τὴν ἀξίαν ἡγεσίαν της.

ΠΡΩΙΝΕΣ ΣΚΕΨΕΙΣ

ΚΑΙΡΟΣ ΚΑΙ ΓΥΡΙΣΜΑΤΑ

Δὲν εἶναι πολὺ μακρινὴ ἡ ἐποχὴ ποὺ καθένας δίσταζε νὰ πλησιάσῃ τὸν ἐφημεριδοπώλη. Δὲν εἶχε τὴν εὐχέρεια νὰ προμηθευτῇ τὴν ἐφημερίδα, ποὺ ἤθελε... Θὰ «σημαδευόταν» ἂν γινόνταν ἀντιληπτὸς πὼς διάβαζεν ἀπὸ τὶς ἐφημερίδες τοῦ διαβάλου. Τέτοιες ἦταν τότε τὸ «Βῆμα», ἡ «Ἐλευθερία» ὁ «Ἐλεύθερος» καὶ κάποιες ἄλλες. Οἱ ἀναγνῶστες αὐτῶν στὶς ἐπαρχίες κυρίως ἔπρεπε νὰ «μεταλλάβουν» γιὰ νὰ τὶς διαβάσουν... Ὅσοι ἔχουν κάμει ἐμπόριο τὴν Πατρίδα ἀγαναχτοῦσαν καὶ ζητοῦσαν τὴν κεφαλήν των μὲ ἕναν φάκελλον ἢ καλύτερα στὸ φάκελλο...

—«Αὐτὴ τὴν παλιοφυλλάδα διαβάζατε καὶ θυμώνετε γιατὶ σᾶς λέμε ἐσμουβουλγάρους».

Αὐτὰ ἀκριβῶς ἔλεγε τότε ἐδῶ στὴν πόλη μας βαρὺς ἐθνικόφρων σ' ἕναν φίλον μου ποὺ διάβαζε τότε τὴν «Ἐλευθερία...». Τὸν ἐφίβιζε τὸν ἄνθρωπο ἡ φράση στὴν πρωμετωπίδα της. «Ἡ Ἑλλάδα θὰ μείνῃ Δημοκρατική»

Ἐπιγραμματικὸς ὁ Πρόεδρος τῆς Ε.Κ. κ. Παπανδρέου ἐχαρακτήρισε τὴν ἐποχὴ αὐτὴ «ΕΣΩΤΕΡΙΚΗ ΚΑΤΟΧΗ».

Καὶ δὲν εἶχε ἄδικο.

Ὅλα τ' ἐσκιάζε ἡ φοβέρα καὶ τὰ πλάκωνε ἡ σκιαβιά... Ραγιάδες, εἴλωτες, σκλάβοι οἱ ἁπλοῖ ἄνθρωποι τοῦ λαοῦ, ὅλα τὰ προοδευτικὰ στοιχεῖα Τύραννοι. Οἱ ἐθνοκάπηλοι. Μὲ ἕναν ἐσμὸ ἀπὸ «πληρωμένους» ὅπως χαρακτηρίζει ὁ λαὸς τοὺς χαφιέδες, προσπαθοῦσαν νὰ κάμουν τὴ ζωὴ τῶν πολλῶν μαρτύριο. Ἡ τυραννία ὅμως ἔχει πάντα τὸ τέλος της. Ξέσπασε ἡ ὀργὴ τοῦ λαοῦ. Ἔγινε ἡ ἀνάσταση... Φύσηξεν ἄνεμος ἐλευθερίας. Ἡ ΔΗΜΟΚΡΑΤΙΑ ΕΝΙΚΗΣΕ.

Τώρα τελευταία ὅμως ἔρχονται μηνύματα βαρυχειμωνιᾶς.. Μὲ τοῦτο τὸ Ἰντοβλέτι ποὺ μᾶς κυβερνόει γυρίζομε γρήγορα πρὸς ἐκείνη τὴν ἐποχή...

Ἄνθρωποι ποὺ πέρασαν ἀπὸ ὅλα τὰ Κάμματα, ἄνθρωποι ποὺ κλείνουν μέσα τους κατάλοιπα ἀπ' ὅλες τὶς ἰδεολογίες καὶ σταματήσαν —μάλιστα γιὰ λίγο— στοὺς 45 —Ὄχι Γιάννηδες— «ἐκλεκτούς», ποὺ παρισταίνουν τὴν Κυβέρνηση, γίνονται τιμητές.

Μεταφέρω ἐδῶ ἕναν σχετὸν καθημερινὸν διάλογον :

—«Ἄκαμα τὴν φυλλάδα αὐτὴν διαβάζεις».

—Τί πρέπει νὰ διαβάζω;

— Διάβαζε «Ἐλευθερία», «Μάχη». Αὐτὲς εἶναι Δημοκρατικές. Οἱ ἄλλες ὑπηρετοῦν τοὺς ἀναρχικούς. Προσέξτε γιατὶ δὲν ξέρεις τὶ γίνεται... Καὶ λίγη φαβέρα...

Μὰ αὐτὰ πᾶνε πιά... Δὲν περνοῦν. Δύσκολο νὰ ξαναγυρίσωμε σὲ κείνη τὴν ἐποχή.

Ἀδικοι οἱ ψίθυροι καὶ τὰ σεμινάρια περὶ Δικτατορίας. Ὁ λαὸς ἀπσαλώθηκε. Θὰ δίνῃ πάντα τὴν ἀπάντησιν ποὺ ἔδωσε σέ τοπικὸ παράγοντα τῆς κακιᾶς ὥρας—τῆς ἐκτροπῆς— ἀνώτερος Δημόσιος ὑπάλληλος. «Ἀφησέ με Χριστιανὲ μου ἥσυχο... Ἐγὼ τὴν ἐφημερί-

ΣΥΝΕΧΕΙΑ))——→
★ Εἰς τὴν 2αν Σελίδα

Κατὰ τὴν ἄφιξιν τῶν «ἀποστατῶν» ὑπουργῶν

ΤΟ ΕΠΕΙΣΟΔΙΟΝ ΝΕΟΧΩΡΙΟΥ

Ἡ ἐπιστολὴ τοῦ δύματος Κων. Ζύλη

Ἐκπληροῦντες ὑπόσχεσιν δοθεῖσαν εἰς τὸ προηγούμενον φύλλον μας, ἀσχοληθέντες μὲ τὸ ἐπεισόδιον τὸ λαβὸν χώραν εἰς τὸ Νεοχώριον Παραμυθίας κατὰ τὴν ἄφιξιν τοῦ Κλιμακίου τῶν Ὑπουργῶν τῆς Κυβερνήσεως τῶν ἀποστατῶν, δημοσιεύομεν κατωτέρω ἐπιστολὴν ἀποσταλεῖσαν εἰς τὸν Θεσπρωτικὸν Ἀγῶνα, ἐκ μέρους τοῦ θύματος τῆς καταπτύσεως ἐπὶ θέσεως δράστης τῆς ὁποίας ὑπῆρξεν, ὡς γνωστόν, ὁ ἐξάδελφος τοῦ ἀποστάτου ὑπουργοῦ κ. Φ. Πιτούλη, Ἀχ. Πιτούλης.

Ἡ ἐπιστολὴ δίδει τόσον παραστατικὴν τὴν εἰκόνα ἐν τῇ εἰλικρινείᾳ της, ὥστε θὰ ἐπερίττευεν πᾶν σχόλιον σχετικῶς.

Ἐν τούτοις δὲν κρίνομεν ἄσκοπον νὰ τονίσωμεν δύο τινά:

ΠΡΩΤΟΝ: Τὸν βαθμὸν τοῦ θράσους καὶ τῆς προκλητικότητος εἰς τὸ ὁποῖον ἔχουν φθάσει οἱ ἐδῶ ἄνθρωποι τοῦ ὑπουργοῦ κ. Πιτούλη ὑβρίζοντες καὶ χειραδοκοῦντες κατὰ φιλησύχων πολιτῶν ἁπλῶς καὶ μόνον διότι δὲν εἶναι φίλοι των, καὶ

ΔΕΥΤΕΡΟΝ: Τὸ χαμηλὸν ἐπίπεδον ἠθικῆς καταπτώσεως εἰς τὸ ὁποῖον κατῆλθον ὑπουργοὶ τῆς σημερινῆς Κυβερνήσεως μὴ σεβάμενοι οὔτε τοὺς στοιχειώδεις κανόνας τοὺς ὁποίους ὑπαγορεύει εἰς πάντα ἄνθρωπον κατὰ μεῖζονα δὲ λόγον εἰς ὑπουργούς, ἡ εὐπρέπεια καὶ ἡ ἀνθρωπιά.

Δικαίως δὲ ὁ λαὸς πιστεύει ὅτι χειροτέραν περίοδον τῆς σημερινῆς, οὔτε ἐγνώρισεν, οὔτε θὰ γνωρίσῃ ὁ πολιτικὸς βίος τῆς χώρας.

Ἡ ἐπιστολὴ ἔχει ὡς ἑξῆς:

Πρὸς
Τὸν Κον Διευθυντὴν Ἐφημερίδος «Θεσπρωτικὸς Ἀγὼν»
Ἠγουμενίτσα

Ἀξιότιμε Κε Διευθυντά,

Ἔχω τὴν τιμὴν νὰ παρακαλέσω ὑμᾶς, ὅπως εὐαρεστούμενοι δημοσιεύσετε εἰς τὴν ἐφημερίδα σας τὰ κατωτέρω γεγονότα τῆς 26ης Φεβρουαρίου 1966 εἰς Νεοχώριον Σουλίου μεταξὺ τοῦ κλιμακίου ὑπουργῶν καὶ ἐμοῦ.

Τὴν 26ην—2—66 ἡμέραν Σάββατον καὶ ὥραν 4.30΄ μ.μ. εὑρισκόμουν εἰς τὸ χωρίον μου ἀπὸ τὸ ὁποῖον κατάγομαι καὶ εἰς τὸ ὁποῖον κατοικῶ. Τὴν αὐτὴν ὥραν κατέφθασεν τὸ ἐξ ὑπουργῶν κλιμάκιον μετὰ τῆς ἀκολουθίας του καὶ ἐστάθη μεύσαν εἰς τὰ καφενεῖα τοῦ χωρίου τὰ ὁποῖα εὑρίσκονται κατὰ μῆκος τῆς δημοσίας ὁδοῦ. Δεξιὰ καὶ ἀριστερὰ τοῦ δρόμου ἦσαν παρατεταγμένοι μαθηταὶ τοῦ Δημοτικοῦ Σχολείου καὶ ὀλίγοι συγχωριανοί. Κατελθόντες τῶν αὐτοκινήτων τοὺς ὑπεδέχθησαν ὁ δάσκαλος, ὁ Ἱερεὺς καὶ ὀλίγοι εὐνοούμενοι αὐτῶν. Ἄρχισαν νὰ κάνουν ἐρωτήσεις οἱ κ. Ὑπουργοὶ διὰ τὰ ἀπασχολοῦντα ζητήματα τοῦ χωρίου μας. Τὴν στιγμὴν αὐτὴν εὑρισκόμουν καὶ ἐγὼ ὄπισθεν τῆς παρατάξεως τῶν μαθητῶν. Θθάνοντας ἔμπροσθέν μου οἱ κ.κ. Ὑπουργοὶ Μητσοτάκης, Ἀλλαμανὴς καὶ Γιανόπουλος. Μὲ ἐρώτησε μιὰ ἀνηψιά μου, ἡ ὁποία εἶναι μαθήτρια τοῦ Δημοτικοῦ Σχολείου διὰ τῶν λέξεων «Θεῖε ποῖος εἶναι ἀπὸ αὐτοὺς ὁ Παπανδρέου γιατὶ δὲν τὸν βλέπω» καὶ ἐγὼ τῆς ἀπαντῶ: «Θὰ ἔλθῃ καὶ ὁ κ. Παπανδρέου παιδί μου κάνε ὑπομονή».». Τότε ἐστράφη πρὸς ἐμὲ ὁ ὑπουργὸς κ. Μητσοτάκης καὶ ὁ Ἀλλαμανὴς καὶ μὲ ρωτοῦν, «τί συμβαίνει;» καὶ ἐγὼ τοὺς ἀπαντῶ «Τὰ παιδιὰ ἐρωτοῦν γιὰ τὸν κ. Παπανδρέου γιατὶ δὲν τὸν βλέπουν». Εἰς ἀπάντησιν ἑνὸς ἐκ τῶν κ.κ. ὑπουργῶν ὁ κ. Ἀλλαμανὴς μοῦ λέγει: «Καὶ τὶ εἶσαι ἐσὺ καὶ σὲ ἐρωτοῦν τὰ παιδιά, διὰ τὸν Παπανδρέου;» Τότε καὶ ἐγὼ τοὺς ἀπήντησα: «Εἶμαι ἕνας Ἕλλην πολίτης ἀπὸ αὐτοὺς ὅπου σᾶς ἐψήφισαν ὑπὸ τὴν σημαίαν τῆς Ἑνώσεως Κέντρου μὲ ἀρχηγὸν τῆς τὸν Γεώργιον Παπανδρέου τὸν ὁποῖον ἐσεῖς «προδώσατε».

Ἂν καὶ ἀνεπιθύμητοι εἴσασθε σᾶς δεχόμεθα χωρὶς ὅμως καρδιὰ καὶ ἀγάπην καὶ τώρα θέλετε νὰ μὲ ἐλέγξετε ποῖος εἶμαι ἐγώ;». Μὲ ἐπλησίασε ὁ κ. Νομάρχης Θεσπρωτίας καὶ μοῦ εἶπε: «Ἔλα νὰ σὲ κεράσω ἕνα οὐζάκι». Δὲν ἐπρόλαβα ν' ἀπαντήσω εἰς τὸν κ. Νομάρχην Θεσπρωτίας καὶ νὰ τὸν εὐχαριστήσω, ἀλλὰ δὲν ἐπρόλαβα ὅμως διότι ἐν τῷ μεταξὺ κατέφθασαν οἱ «Μπράβοι» τῶν κ.κ. Ὑπουργῶν καὶ συγκεκριμένως ὁ Ἀχιλλέας Πιτούλης πρῶτος ἐξάδελφος τοῦ σημερινοῦ κ. Ὑφυπουργοῦ Συντονισμοῦ Φωτίου Πιτούλη ὁ ὁποῖος ἄρχισε μὲ ἀπειλὲς καὶ χειρονομίες νὰ μὲ σπρώχνῃ καὶ ἀφοῦ μὲ ἄρπαξε στὲ χέρια του μὲ ἔμπασε ἐσωστὸ καφενεῖο μὲ σκοπὸ νὰ μὲ κακοποιήσῃ. Ὅσο νὰ μὲ πάῃ ἀπὸ τὸ δρόμο εἰς τὸ καφενεῖο μοῦ ἔριξε δυὸ τρεῖς μπουνιὲς καὶ μὲ ἐμολώπισε μὲ ἐκτύπησε διὰ τῶν χειρῶν του εἰς τὸ πρόσωπον κ.λ.π. μὲ ρῆ τοῦ σώματός μου καὶ μὲ καταστήσε ἀνίκανον πρὸς ἐργασίαν ἐπὶ πέντε ἡμέρας ὡς ἐγνωμάτευσεν ὁ ἰατρὸς κ. Ἀγγελόπουλος. Ὅταν μὲ ἔμπασε εἰς τὸ καφενεῖον ὁ Α. Πιτούλης ἐπιχείρησε καὶ πάλιν νὰ μὲ γρονθοκοπήσῃ ἀλλὰ καταφθάσα ν' ἀποφύγω τὸ κτύπημα μὲ ἀποτέλεσμα τὸ χέρι του νὰ κτυπήσῃ εἰς τὸ παράθυρο τοῦ καφενείου καὶ νὰ σπάσουν τρεῖς ὑαλοπίνακες καὶ τὸ χέρι του νὰ πάθῃ διάφορα τραύματα ἀπὸ σπασμένα τζάμια καὶ νὰ τρέξουν αἵματα ἀπὸ τὸ χέρι του. Τότε ἐπενέβησαν δυὸ τρεῖς συγχωριανοί μου οἱ ὁποῖοι ἀπευθυνόμενοι πρὸς τὸν Ἀχιλλέα Πιτούλην τοῦ εἶπαν τὰ ἑξῆς: «φύγετε ἔξω ἀπὸ τὸ καφενεῖον καὶ ἀφίστε τον ἥσυχο ἐμεῖς τὸν ἔχουμε χωριανὸ καὶ τὸν κάνουμε καλά, καὶ δὲν σοῦ ἐπιτρέπουμε νὰ τὸν κτυπᾶς» Ἔτσι πῆρε τέλος ἡ ὑπόθεσις μὲ τὸν Ἀχιλλέα Πιτούλην τὸν ἐξάδελφον τοῦ σημερινοῦ Ὑφυπουργοῦ τοῦ Συντονισμοῦ. Εἰς τὰ ἐπεισόδια αὐτὰ ἦτο παρὼν καὶ ὁ Σταθμάρχης Νεράϊδας Ἐνωματάρχης κ. Ἀγησίλαος Γάκης καὶ οὔτε κατὰ διάνοιαν ἐνδιαφέρθηκε διὰ τὴν παίλληκα ρωσύνη τοῦ Μπράβου Ἀχιλλέα Πιτούλη.

ΕΡΩΤΩΜΕΝ τὸν κ. Ὑπουργὸν τῆς Δημοσίας Τάξεως νὰ μᾶς πληροφορήσῃ ποία εἶναι ἡ ἀποστολὴ ἑνὸς ὀργάνου Τάξεως καὶ ποῖον τὸ καθῆκον του; Ὅταν ἐξῆλθα τοῦ καφενείου ἐτοιμάζοντο ν' ἀναχωρήσουν οἱ κύριοι Ὑπουργοὶ τοὺς εἶπα τὰ ἑξῆς: Διὰ τῆς βίας καὶ τοῦ ξυλοδαρμοῦ δὲν θὰ σᾶς ψηφίσει ποτὲ ὁ Ἑλληνικὸς Λαός. Ἐπειδὴ τὰ μικρὰ παιδιὰ ζητοῦν τὸν Κύριον Παπανδρέου —ΑΥΤΟΝ ΘΕΛΕΙ Ο ΛΑΟΣ ΚΑΙ ΘΑ ΤΟΝ ΒΓΑΛΟΥΜΕ ΠΑΜΨΗΦΕΙ. ΠΟΣΑ ΘΑ ΚΑΝΕΤΕ ΛΙΠΟ ΕΙΝΑΙ ΤΟ ΨΩΜΙ ΣΑΣ — Ο ΓΕΩΡΓΙΟΣ ΠΑΠΑΝΔΡΕΟΥ ΘΑ ΣΑΣ ΝΙΚΗΣΗ.— Εἰς ἀπάντησιν αὐτῶν ποὺ εἶπα ἔλαβε τὸν λόγον ὁ Ὑπουργὸς τῶν Δημοσίων Ἔργων Κος ΠΚΛΑΒΑΝΗΣ ὁ ὁποῖος μοῦ εἶπεν παρουσίᾳ ὅλων τῶν παρισταμένων τὰ ἑξῆς: «ΝΑ ΙΚΑΙ ΑΝ ΒΓΗ ΝΑ ΚΑΙ ΑΝ ΔΕΝ ΒΓΗ» (ἐννοῶν τὸν Κον Παπανδρέου) ἐνῶ συγχρόνως μοῦ ὑπεδείκνυε δι' ἀλλεπαλλήλων κινήσεων τῆς χειρός του εἰς ἔνδειξιν μεγαλυτέρας περιφρονήσεως πρὸς τὸν ἀρχηγὸν τῆς Ε.Ι.Κ. καὶ ἐμὲ ὡς ἁπλοῦ καὶ φιλησύχου πολίτου «τὰ γεννητικά του ὄργανα».

Ἀφοῦ ἔφυγαν ἀπὸ τὸ χωρίον μου καὶ ἔφθασαν εἰς Παραμυθίαν κατέφθασε ἓν αὐτοκίνητον τῆς Χωροφυλακῆς Παραμυθίας μὲ δύνομιν τριῶν χωροφυλάκων καὶ ἕνα Ἐνωμοτάρχην καὶ μὲ συνέλαβαν καὶ μὲ μετέφεραν εἰς τὸ Ἀστυνομικὸν Τμῆμα Ἠγουμενίτσης ὅπου καὶ παρέμεινα κρατούμενος μέχρι τῆς 10ης νυκτερινῆς. Κατόπιν μὲ ἔνα τζίπ τῆς Χωροφυλακῆς

ΣΥΝΕΧΕΙΑ))——→
→—— Εἰς τὴν 2α Σελίδα

ΔΕΝ ΤΙΜΑ ΤΟ ΝΟΣΟΚΟΜΕΙΟ ΜΑΣ

Εἰς τὸ Νοσοκομεῖον Φιλιατῶν, ὡς μᾶς ἐπληροφόρησαν διεκομίσθησαν πρὸ ἡμερῶν, ἐπειγόντως τρία τραυματισμένα παιδάκια, εἰς τὰ ὁποῖα παρέστη ἀνάγκη νὰ γίνῃ ἔνεσις ἀντιτετανικοῦ ὁροῦ διὰ τὴν πρόληψιν μολύνσεων κ.λ.π.

Ὁ ἰατρὸς τοῦ Νοσοκομείου κ. Δεμερτζῆς εἶπεν εἰς τοὺς συνοδοὺς τῶν τραυματιῶν ὅτι τὸ ἵδρυμα στερεῖται τοιούτων ἐνέσεων καὶ ὅτι οἱ ἐνδιαφερόμενοι ἔπρεπε νὰ προμηθευθοῦν ταύτας εἰς τὰ φαρμακεῖα.

Κατ' ἀρχὴν ἐδυσκολεύθημεν νὰ πιστεύσωμεν τὴν πληροφορίαν πλὴν ὅμως μᾶς παρεσχέθη κατηγορηματικῶς ἡ διαβεβαίωσις ὅτι αὐτὴ εἶναι δυστυχῶς ἡ πραγματικότης.

Ἐπισημαίνομεν τὴν παράλειψιν, ἡ ὁποία οὐδόλως τιμᾶ τὸ Νοσοκομεῖον μας καὶ θέλομεν νὰ πιστεύωμεν ὅτι οἱ ἁρμόδιοι καὶ ὑπεύθυνοι θὰ μεριμνήσουν διὰ τὸν ἐφοδιασμὸν τοῦ ἱδρύματος μὲ ὅλα τὰ χρειώδη διὰ νὰ μὴ παρουσιασθῇ τὸ φαινόμενον νὰ στέλνωνται οἱ ἀσθενεῖς διὰ τὴν προμήθειαν τῶν ἀπαραιτήτων φαρμάκων καὶ μάλιστα τῶν στοιχειωδεστέρων πρὸς ἄμεσον περίθαλψίν των.

Ἀλλὰ ἐκτὸς τούτου καὶ ἡ ἐντύπωσις ποὺ δημιουργεῖται εἰς βάρος τοῦ Ἱδρύματος εἶναι ἥκιστα κολακευτικὴ δι' αὐτό.

Ἂς προσέξουν λοιπὸν οἱ ἁρμόδιοι καὶ ὑπεύθυνοι διότι ὑπάρχει καὶ μιὰ λαϊκὴ παροιμία ποὺ λέει:

«Ἐξ ὄνυχος κρίνεται ὁ λέων».

ΣΑΤΥΡΙΚΗ ΣΚΟΠΙΑ

ΦΟΡΟΙ

Δὲν ὑπῆρχαν ἄλλοι πόροι
ἀρκετὰ προσοδοφόροι
γιὰ νὰ καλυφθοῦν οἱ χῶροι
στὸ γνωστὸ τὸ... λαδοχῶρι
ποὺ θαν προσωπιδοφόροι
σαίροντας τὸ κατηφόρι
κι' ἔφτιαξαν καὶ σκορποχῶρι,
κι' εἶπε ὁ Στέφανος: προχώρει.
Κι' ἐφευρέθηκαν οἱ φόροι
καὶ μαζὶ τοῦ «θείου» οἱ ὅροι
κι' ἔγραψαν κονδυλοφόροι
οἱ τραχεῖς καὶ μαυροφόροι
τοῦ λαοῦ ἐπανοφῶρι
καὶ τὸν ἔκαμαν βαπόρι.
Μὰ θάρθῃ γοργὰ ἡ Κόρη
καὶ μαζὶ οἱ σταυροφόροι,
δηλαδὴ οἱ ψηφοφόροι,
ἄξιοι συνοδοιπόροι
Δημοκρατικοφόροι
νὰ τοὺς ποῦν: Ἐπὸ περιθώρι...!

«ΚΕΝΤΡΩΟΣ ΠΕΖΟΔΡΟΜΙΑΚΟΣ»

ΛΟΓΙΑ ΤΟΥ ΠΑΡΑΤΗΡΗΤΟΥ

Εὔθυμα... καί σοβαρά...

★ **ΕΠΑΝΟΡΘΩΣΙΣ**

Ὁ ΔΑΙΜΩΝ τυπογράφος στὸ περασμένο φύλλο μοῦ ἔκανε ἕνα σοβαρὸ λάθος στὴν σπήλη μου καὶ συγκεκριμένος στὸ κείμενον περὶ διαφορᾶς Ἀνδρ. Παπανδρέου καὶ Κων. Μητσοτάκη.

Ἐπαινορθώνω τὸ σφάλμα τοῦ τυπογράφου καὶ ζητῶ συγγνώμην ἀπὸ τοὺς φίλους ἀναγνώστας μου.

Τὸ παραποιηθὲν κείμενον ἔχει ὡς ἑξῆς:

«Ἡ Διαφορὰ»

Κατὰ τὸν μῆνα Δεκέμβριο ὅτε συνεζητεῖτο εἰς τὴν Βουλὴν τὸ φορολογικὸν νομοσχέδιον ὁ κ. Γρηγόριος Κασιμάτης ἠρωτήθη ἀπὸ συνάδελφόν του γιὰ τοὺς ἀγορητὰς Ἀνδρέαν Παπανδρέου καὶ Κων. Μητσοτάκην καὶ εἶπεν ὅτι ὁ μὲν Ἀνδρέας Παπανδρέου εἶναι ἕνας ἄριστος ἐπιστήμων, ὁ δὲ Κων. Μητσοτάκης εἶναι ἕνας πρακτικὸς λογιστής. Μεγάλη ἡ ἐπιστημονικὴ διαφορὰ μεταξὺ τῶν δύο πολιτικῶν μας. Καὶ δὲν εἶχε ἄδικο ὁ πρόεδρος τῆς Ἀκαδημίας Ἀθηνῶν κ. Κασιμάτης. Τὴν ἀλήθειαν εἶπε.

★ **Ε. Κ.—ΤΟΝΩΣΙΣ**

ΠΙΚΡΑ καὶ ἀπογοήτευσις ποτίζει τοὺς ἐκτελεστὰς τοῦ Ἰουλιανοῦ Πραξικοπήματος. Ἐνόμιζον οἱ ἀποσπάται, εἶπεν ὁ βουλευτὴς τῆς Ε.Κ. Ζακύνθου κ. Κεφαλληνὸς εἰς τὸ συνέδριον τῆς ΕΔΗΝ Κερκύρας, ὅτι θὰ ἐπέλθῃ ἐκτόνωσις εἰς τὸν λαόν. Τοὺς πληροφοροῦμεν, συνέχισεν ὁ κ. Κεφαλληνὸς ὅτι πράγματι ἔχει ἐπέλθει ΕΝΩΣΙΣ ΚΕΝΤΡΟΥ — ΤΟΝΩΣΙΣ εἰς τὸν λαόν μας. Ὁ χρόνος δυστυχῶς γιὰ τοὺς ἐχθροὺς τῆς Δημοκρατίας τὴ φορὰ αὐτὴ δὲν θεωροῦν τὸν δίσκον αὐτὸν μὲ τὸν ἱστορικὸν λόγον τοῦ Ἐθν. ἄρχου μας.

★ **ΘΕΑΜΑΤΑ**

ΣΙΝΕ ΦΙΔΗΚ: Πρεμιαρισμένη φωλιά.

» ΠΙΤΟΥΛΗΣ — ΛΩΡΑΣ: Παράξενο ζευγάρι.

» ΑΘΑΝΑΣΙΟΥ: Τὸ σταυροδρόμι τῆς κολάσεως.

» ΠΑΠΑΣΤΑΥΡΟΥ: Ἀθάνατη πολυαγαπημένη.

» ΑΘΑΝΑΣΑΙΚΟΣ: Δουλειὲς τοῦ ποδαριοῦ.

» ΘΕΣ. ΓΝΩΜΗ: Ἡ νεκρανάσταση καὶ ζητοῦνται ὀπαδοὶ γιὰ τὸ ΦΙΔΗΚ. (Δύο ἔργα μὲ πέντε δεκάρες).

★ **ΠΡΑΓΜΑΤΙΚΟΣ ΘΙΑΣΟΣ**

ΕΛΕΙΠΑ καὶ δὲν μπόρεσα νὰ παρακολουθήσω τὴν ἐξέλιξη τοῦ θιάσου τῶν «ὑπουργῶν» τῆς «ψευτοκυβερνήσεως», ποὺ ἔφτασε καὶ στὴν πόλιν μας. Λένε πὼς μαζεύτηκε «κόσμος», ἀκόμη καὶ τὰ νήπια μὲ τὴν σημαίαν τους λὲς καὶ νὰ ἀνεμένεστράθηκε μὲ τὸ μέρος τους. Ἀπεδείχθη ὅτι τὸ ὑψηλὸν φρόνημα τοῦ λαοῦ, ἡ ἀγωνιστικότητά του καὶ ἡ πίστη του στὴ Δημοκρατία εἶναι ἀνένδοτη.

★ **ΑΥΤΑ ΤΟΥ ΣΕΡΒΙΡΟΥΝ**

ΚΑΤΑ τὴν ἄφιξιν τῶν ἀποστατῶν «ὑπουργῶν» στὴν πόλιν μας, ἐκεῖνο ποὺ ἔκανε ἐντύπωσιν εἰς τοὺς συμπολίτας μας ἦτο τὸ μπόϊ τοῦ «ἀρχιαποστάτη», «Κρητικάρχη» Μητσοτάκη.

Ἠρώτησα συμπολίτην μου: Καὶ ἐσένα κὺρ Ἀντώνη μου τὸ μπόϊ τοῦ Μητσοτάκη σοῦ ἔκανε ἐντύπωσιν; Καὶ μοῦ ἀπήντησε: Ἐκτὸς τὸ μπόϊ του, ἐντύπωσιν μοῦ ἔκαναν κι' οἱ πολλὲς ὑποσχέσεις του ποὺ ἔδωσε στοὺς Θεσπρωτούς. Καὶ δὲν εἶχε ἄδικο ὁ συμπολίτης μου. Ὑποσχέσεις λοιπὸν καὶ τίποτε παραπάνω. Καὶ μετὰ σοῦ λέει ἡ νεκραναστασθεῖσα «Γνώμη» τοῦ Νάκα, ὅτι ἡ παροῦσα «κυβέρνησις» εἶναι κυβέρνησις τῶν ἔργων. Ἀλλὰ τὶ νὰ γράψῃ ὁ ἄνθρωπος αὐτὰ τοῦ σερβίρουν, αὐτὰ σερβίρει κι' αὐτός, ὑποτίθεται ὅτι ἀναγνωστικὸν κοινὸν τῆς ἐφημερίδος του.

★ **ΜΑΡΤΗΣ—ΠΑΛΟΥΚΟΚΑΦΤΗΣ**

ΥΣΤΕΡΑ ἀπὸ τὶς θαυμάσιες λιακάδες τοῦ Φλεβάρη, μᾶς διεδέχθη ὁ Μάρτης, ὁ πιὸ ἀνάποδος καὶ ἄστατος μήνας, γι' αὐτὸ καὶ ὁ λαὸς τοῦ κάλλησε ἕνα σωρὸ ὀνόματα. Τὸν εἶπε Γδάρτη, Παλουκοκάφτη, Πασσαλοκάφτη καὶ ἕνα σωρὸ ὀνόματα. Τὸ κρύο του καὶ οἱ βροχές του βλάπτουν τὴν γεωργίαν μας.

★ **Ο ΙΣΤΟΡΙΚΟΣ ΛΟΓΟΣ ΤΟΥ ΓΕΡΟΥ**

Εἰς τὴν ἐφημερίδα «Βῆμα» τῶν Ἀθηνῶν ἀνέγνωσα ὅτι ὁ ἱστορικὸς λόγος τοῦ ἀρχηγοῦ τῆς Δημοκρατίας κ. Γεωργίου Παπαν

ΣΥΝΕΣΤΙΑΣΙΣ ΤΣΑΜΑΝΤΙΩΤΩΝ

ΑΘΗΝΑΙ, (Τοῦ ἀντιπροκριτοῦ μας). — Τὴν 15ην Ἰανουαρίου 1966, ἡ Ἀδελφότης Τσαμαντιωτῶν Ἀθηνῶν — Πειραιῶς «Ο ΑΓΙΟΣ ΔΗΜΗΤΡΙΟΣ» πραγματοποίησε συνεστίασιν, εἰς τὸ Κέντρο τοῦ Τσαμαντιώτη ἐστιάτορα κ. Ἀθανασίου Μικρούλη, ὅπου ἔγινε καὶ τὸ κόψιμο τῆς Βασιλοπίτας. Τὴν ὡραία αὐτὴ πρωτοβουλία τῆς Ἀδελφότητας τίμησαν ὅλοι σχεδὸν οἱ Τσαμαντιῶτες Ἀθηνῶν.— Πειραιῶς.

Ἐγκάρδια ἀτμόσφαιρα, χορός, τραγούδι μέχρι τὶς πρωϊνὲς ὧρες. Τραγούδι Τσαμαντιώτικο μὲ δίπλες τὸ χορό, ὅπως ἄλλους καιροὺς στοῦ Βάρβα Δάθκε ἔστι ἡ εὐκαιρία σέ ὅλους μας νὰ γλεντήσωμε μαζὶ καὶ νὰ θυμηθοῦμε τὸ γραφικὸ χωριό μας, ποὺ μπορεῖ νὰ τὸ ἀφήσαμε γιὰ ὄγους πέρα ἀπὸ τὴ θέλησή μας, δὲν πάψαμε ὅμως στιγμὴ νὰ τὸ σκεπτώμαστε.

Αὐτὸ ἀκριβῶς τὸ ἐνδιαφέρον γιὰ τὸ χωριό μας, ἐκδηλώθηκε καὶ ἔμπρακτα. Ἔτσι ὁ κ. Δημήτριος Φ. Μπέμπης, προσέφερε εὐγενικὰ 1.000 δραχ. γιὰ τὴν μνήμη τοῦ ἀείμνηστου πατέρα του Φωτίου Μπέμπη καὶ ἄλλες 1000 δραχ. γιὰ τὴ μνήμη τοῦ θείου του, ἐπίτιμου προέδρου τῆς ἀδελφότητος, ὅσο ζοῦσε ἰατροῦ καὶ τ. Γερουσιαστοῦ ἀείμνηστου Πέτρου Μπέμπη, μὲ σκοπὸ νὰ διατεθοῦν, γιὰ τὴ βοήθεια τῶν ἄπορων σπουδαστῶν καὶ τῶν μαθητῶν τῶν Δημοτικῶν Σχολείων Τσαμαντιᾶ καὶ Καμίτσαινης.

Ἐπίσης ὁ κ. Χαρίσης Κορυτσίδης, ὁ τυχερὸς τῆς βραβεύας, χάρισε τὸ χαλὶ ποὺ κέρδισε ἀπὸ τὴ λαχειοφόρο ὁ ἀγορά, ὀργανομένη ἀπὸ τὴν Ἀδελφότητα στὴ Κοινότητα Τσαμαντᾶ.

Ἀξίζουν συγχαρητήρια στὴ Ἀδελφότητα γι' αὐτὴ τους τὴν πρωτοβουλία καὶ εὐχαριστίες σέ ὅλους τοὺς Τσαμαντιῶτες, ποὺ μὲ τὴν παρουσία τους βοήθησαν στὴν ἐπιτυχία αὐτῆς τῆς ὡραίας ἐκδηλώσεως.

Μ. Γ.

ΕΒΡΑΒΕΥΘΗ ΥΠΟ ΤΗΣ ΑΤΕ

Εἰς πρόσφατον διαγωνισμόν, προκηρυχθέντα ὑπὸ τῆς ΑΤΕ διὰ τὴν βράβευσιν τοῦ καλυτέρου μηχανήματος συλλογῆς ἐλαιοκάρπου, διεκρίθη μεταξὺ τῶν πρώτων ὁ συμπατριώτης μας μηχανοφὺς κ. Θωμᾶς Ζωγράφος, ἐκ Ζερβοχωρίου —Παραμυθίας, εἰς τὸν ὁποῖον, ὡς ἔπαθλον ἀπενεμήθη ἱκανὸν χρηματικὸν ποσόν.

Τὸν βραβευθέντα φίλον μας κ. Ζωγράφον, θερμῶς συγχαίρομεν.

ΑΓΓΕΛΙΟΔΟΤΑΙ

Ποὺ ἐνδιαφέρεσθε νὰ διαφημισθῆτε στὶς Ἐφημερίδες τῶν Ἐπαρχιῶν.

Πρὸς τὸ συμφέρον τῆς ἐπιχειρήσεώς σας, ἐμπιστευθῆτε τὰς ΔΙΑΦΗΜΙΣΕΙΣ καὶ ἀγγελίας σας ἐν γένει διὰ τὸν Ἐπαρχιακὸν Τύπον τῆς Ἑλλάδος.

Εἰς τὴν ΕΝΩΣΙΝ ΙΔΙΟΚΤΗΤΩΝ ΕΠΑΡΧΙΑΚΟΥ ΤΥΠΟΥ (Νόμος 4286)63). Ὀργάνωσις καὶ λειτουργία εἰδικοῦ τιμήματος, ὁδὸς Στοᾶ τοῦ 28 (Γ' ὄροφος) τηλ. 220404 Γραφεῖον 13 ΑΘΗΝΑΙ.

Η ΓΕΝΙΚΗ ΣΥΝΕΛΕΥΣΙΣ ΤΗΣ ΕΝΩΣΕΩΣ ΣΥΝΤΑΚΤΩΝ ΕΠΑΡΧΙΑΚΟΥ ΤΥΠΟΥ ΕΛΛΑΔΟΣ

Τὴν 13ην τρέχοντος συνῆλθον εἰς Ἀθήνας εἰς Γενικὴν Συνέλευσιν, οἱ Συντάκται τῆς Ἑνώσεως Συντακτῶν Ἐπαρχιακοῦ Τύπου Ἑλλάδος.

Κατ' αὐτὴν ἀνεπτύχθησαν τὰ ἀπασχολοῦντα αὐτοὺς προβλήματα καὶ ἐξελέγη τὸ νέον Διοικητικὸν Συμβούλιον.

Κατεστρώθη σχέδιον ἐνεργειῶν πρὸς ἱκανοποίησιν τῶν δικαίων αἰτημάτων τοῦ κλάδου. Μεταξὺ τῶν ἐκλεγέντων συμπεριλαμβάνεται καὶ ὁ Διευθυντὴς Συντάξεως τῆς Ἐφημερίδος μας «Θεσπρωτικὸς Ἀγὼν» κ. Βασίλειος Νταῆς, μέλος τῆς Ἐξελεκτικῆς Ἐπιτροπῆς.

ΠΡΩΪΝΕΣ ΣΚΕΨΕΙΣ

»————»»» ΣΥΝΕΧΕΙΑ)————» Ἐκ τῆς 1ης σελίδος

δαι αὐτὴ ὁ ἰαιβάζω ἐδῶ καὶ εἴκοσι χρόνια. Στὸ διάστημα ποὺ ὑπῆρετὸ ἐδῶ ἐσὺ ἄλλαξες ὅλα τὰ κόμματα τῆς Ἑλληνικῆς Βουλῆς.

Μήπως ἔχεις τὴν ἀπαίτησι, κάθε φορὰ ποὺ τὸ συμφέρο σας ὑπαγορεύει μιὰ μεταπήδηση νὰ ἀκολουθοῦμε ὅλοι;

Δὲν εἶμαι ἱκανὸς γιὰ τέτοια πηδήματα...».

Ὁ παράγων ἐσιώπησε. Εἶδε πῶς δὲν πιάνουν παντοῦ τὰ συνθήματα. Εἶδε ὅτι ὑπάρχει πίστη. Κατάλαβε πῶς ἡ φοβία δὲν μπορεῖ νὰ κυριέψη τὸ σύνολο τοῦ λαοῦ.

Ὅπου πίστη ἐκεῖ καὶ ἡ Νίκη...

ΠΡΩΪΝΟΣ

ΠΡΟΑΓΩΓΑΙ

Ὁ Διοικητὴς Χωροφυλακῆς Θεσπρωτίας Ταγματάρχης κ. Ἰ. Παναγιωτόπουλος προήχθη εἰς τὸν βαθμὸν τοῦ ἀντισυνταγματάρχου.

Ἐπίσης προήχθησαν οἱ κάτωθι συμπατριῶται μας Δημόσιοι Ὑπάλληλοι :

1) Μοσθαῖος Μπούρμπος εἰς ἡμιματάρχην Α' καὶ 2) Κων. Λέντζαρης εἰς ἡμιματάρχην Β' τάξεως.

Ὡσαύτως προήχθησαν καὶ οἱ κάτωθι συμπατριῶται μας: Εἰς τὸν 5ον βαθμὸν οἱ ταμιακοὶ κ.κ. Ε. Ντάνης, Ἀντ. Καράπας, Δ. Ἔξαρχος, Χρηστ. Τσέπσης, Γ. Παπαικώστας, ὡς καὶ οἱ διαχειρισταὶ κ.κ. Γ. Παππᾶς καὶ Μ. Χρυσοχόου.

Ὁμοίως προήχθη εἰς Ἡμιματάρχην ὁ Διευθυντὴς τῆς Ταχυδρομικῆς Διευθύνσεως Θεσπρωτίας κ. Σ. Τσιλιμπάρης.

ΒΑΣΙΛ. ΤΗΣ ΕΛΛΑΔΟΣ
ΝΟΜΑΡΧΙΑ ΘΕΣΠΡΩΤΙΑ

Ἀριθμ. Πρωτ. 4871

ΑΝΑΚΟΙΝΩΣΙΣ

Ἀνακοινοῦται ὅτι τὸ Ὑπουργεῖον Ἐμπορικῆς Ναυτιλίας προκηρύσσει διαγωνισμὸν πρὸς σύταξιν 108 Δοκίμων Λιμενοφυλάκων ἐπὶ τριακονταήμισυ θητείᾳ.

Ὁ ἐν λόγῳ διαγωνισμὸς διεξαχθήσεται ἐν Ἀθήναις τὴν 9—4—1966.

Πλείονες πληροφορίαι παρέχονται καθημερινῶς ἀπὸ τὸ Τμῆμα Διοικήσεως τῆς Νομαρχίας.

Ὁ Νομαρχὼν Δ)ντὴς
ΠΑΝ. ΛΕΚΙΚΑΚΗΣ

ΤΟ Α' ΝΟΜΑΡΧΙΑΚΟΝ ΣΥΝΕΔΡΙΟΝ ΤΗΣ Ε.ΔΗ.Ν. ΚΕΡΚΥΡΑΣ

Μὲ ἀπόλυτον ἐπιτυχίαν καὶ σὲ ὑψηλὸ ἐπίπεδο διεξήχθησαν εἰς τὴν Κέρκυραν αἱ ἐργασίαι τοῦ Α' Νομαρχιακοῦ Συνεδρίου τῆς ΕΔΗΝ τοῦ νησιοῦ, εἰς τὸ ὁποῖον μετέσχον 350 σύνεδροι, ἐκπροσωποῦντες 96 Κοινοτικὰς ὀργανώσεις.

Τὴν ἔναρξιν τῶν ἐργασιῶν τοῦ συνεδρίου ἐκήρυξεν ὁ τέως ὑπουργὸς κ. Ἀνδρέας Παπανδρέου, ἐκ μέρους τοῦ ἀρχηγοῦ τῆς Ε.Κ. κ. Γεωργίου Παπανδρέου, ὅστις ὡς γνωστὸν τυγχάνει καὶ ὁ ἀρχηγὸς τῆς ΕΔΗΝ ὁλοκλήρου τῆς Ἑλλάδος. Ἐν συνεχείᾳ ἀπηύθυναν χαιρετισμὸν οἱ βουλευταὶ τῆς Ε.Κ. κ.κ. Κοντομάρης, Αὐγερινός Καπριβάνος, Μανσιβῆς, Μπουβνιάς, Παπαηλίας, Παπαϊωάννου, Κεφαλληνός, Χασσαπίδης, Νικολαΐδης καὶ Κονιωτάκης.

Εἰς τὸν σύντομον χαιρετισμὸν του πρὸς τοὺς συνέδρους ὁ κ. Ἀνδρέας Παπανδρέου ἀφοῦ ἀνεγνώρισε τὸν πρωτοποριακὸν ρόλον τῆς ΕΔΗΝ, διέγραψε τὴν ἀληθῆ Δημοκρατίαν, τὴν ὁποίαν θὰ δημιουργήσῃ ἡ Ε.Κ. εὐθὺς ὡς ἐπανέλθῃ εἰς τὴν ἀρχήν, ἐφαρμόζουσα πραγματικὴν Ἑλληνικὴν πολιτικήν, ἀνακαταναομὴν τοῦ εἰσοδήματος, πολιτικὴν καὶ κοινωνικὴν Δημοκρατίαν.

Στὸ συνέδριο διαπρανώθηκε ἡ θέλησι τῶν νέων τοῦ Κέντρου νὰ προχωρήσῃ ἡ ὀργάνωσι τοῦ Κόμματος καὶ νὰ πραγματοποιηθῇ μέσαι στὸ 1966 τὸ Α' Πανελλαδικὸ Συνέδριο τῆς ΕΔΗΝ μὲ ἐκλεγμένους ἀπὸ τὴ βάσι ἐκπροσώπους.

Τὰ θέματα μὲ τὰ ὁποῖα ἡ σχολήθη τὸ συνέδριον ἦσαν: 1) «Ἡ ΕΔΗΝ σὲ Πανελλαδικὴ Κλίμακα —Προοπτικές». Εἰσηγητὴς ἦτο ὁ γραμματεὺς τῆς κεντρικῆς ἐπιτροπῆς τῆς ΕΔΗΝ Ἀθηνῶν κ. Νικολαΐδης, ὅστις ἀνεφέρθη στὰ ὅσαι ἔως σήμερον πραγματοποίησε ἡ ΕΔΗΝ καὶ ζήτησε τὴν ὁλοκλήρωσιν τῆς ὀργανώσεως μὲ σύνθημα τὸ «ΟΠΟΥ ΝΕΟΣ ΚΑΙ Ε. ΔΗ.Ν.».

Ἀκολούθως ὡμίλησεν ὁ γραμματεὺς τῆς ΕΔΗΝ Κερκύρας κ. Ε. Πορφυρωνάτος. Ἐν συνεχείᾳ ὡμίλησαν οἱ κ.κ. Μ. Παϊπέτης, ὑπεύθυνος Τύπου καὶ διαφωτίσεως, Ζομάρης, ἀναπληρωτὴς γραμματεύς κ. ἄ.

Εἶς τὸ ὡς ἄνω Α' Νομαρχιακὸν Συνέδριον τῆς ΕΔΗΝ Κερκύρας, ποὺ θεωρήθηκε ἱστορικῆς σημασίας διὰ τὴν Δ. Ἑλλάδα ἦτο προσκεκλημένη καὶ ἡ ΕΔΗΝ Θεσπρωτίας, ἡ ὁποία ἐξεπροσωπεύθη ὑπὸ τοῦ γραμματέως κ. Βασιλείου Γιανούλη, ὑπὸ τοῦ ὑπευθύνου Τύπου καὶ διαφωτίσεως κ. Βασιλείου Νταῆ, ὑπὸ τοῦ ὑπευθύνου οἰκονομικῶν κ. Ἀνασπασίου Ζῶη, ὑπὸ τοῦ γραμματέως ΕΔΗΝ Σουλίου κ. Κων)νου Σακαρέλη, ὑπὸ τοῦ ὑπευθύνου τοῦ διοικητικοῦ συμβουλίου τῆς ΕΔΗΝ Δυτικῆς Γερμανίας κ. Παναγιώτη Σοκόλη, ὑπὸ τοῦ Γραμματέως ΕΔΗΝ περιοχῆς Πέρδικας κ. Σπύρου Γκοτζαμπαισίλη, ὑπὸ τοῦ ὑπευθύνου ὀργανωτικοῦ κ. Γρηγ. Βένου, ὑπὸ τοῦ μέλους τῆς ΕΔΗΝ Σουλίου κ. Δ. Κωλέτσης καὶ πολλῶν ἄλλων νέων τῆς ΕΔΗΝ Θεσπρωτίας τῶν ὁποίων τὰ ὀνόματα μᾶς διαφεύγουν.

ΣΥΝΕΔΡΟΣ

ΜΕΤΑΘΕΣΕΙΣ

Προαχθεὶς εἰς τὸν βαθμὸν τοῦ Ἡμιματάρχου α' τάξεως, μετετέθη εἰς τὸ Κέντρον Κοιν. Προνοίας τῆς γείτονος Κερκύρας ὁ μέχρι τοῦδε Δ)ντὴς τοῦ Κέντρου Κοινωνικῆς Προνοίας Θεσπρωτίας κ. Θωμᾶς Ζερβός.

Χρέη Διευθυντοῦ Κοινωνικῆς Προνοίας Θεσπρωτίας, ἐκτελεῖ κατόπιν Διαταγῆς τοῦ Ὑπουργείου Προνοίας ὁ ἀρχαιότερος ὑπάλληλος κ. Θεόδωρος Κώτσης.

ΦΙΛΟΠΡΟΟΔΕΥΤΙΚΟΣ ΟΜΙΛΟΣ ΗΓΟΥΜΕΝΙΤΣΗΣ

ΠΡΟΣΚΛΗΣΙΣ

Καλοῦνται ἅπαντα τὰ μέλη τοῦ Φ.Ο.Η. εἰς τακτικὴν γενικὴν συνέλευσιν τὴν 20ην Μαρτίου ἐ.ἔ. ἡμέραν Κυριακὴν καὶ ὥραν 11 π.μ. ἐν τῇ αἰθούσῃ τοῦ Γυμνασίου Ἠγουμενίτσης μὲ θέματα:

1ον) Λογοδοσία ἀπερχομένου Διοικητικοῦ Συμβουλίου

2ον) Ἐκλογὴ νέου Διοικητικοῦ Συμβουλίου.

ΤΟ ΔΙΟΙΚΗΤΙΚΟΝ ΣΥΜΒΟΥΛΙΟΝ ΤΟΥ Φ. Ο. Η.

ΚΟΙΝΩΝΙΚΑ

ΑΡΡΑΒΩΝΕΣ

—Ὁ κ. Θεόδ. Θεοδώρου, ὑπάλληλος Ἐθνικῆς Τραπέζης Ἠγουμενίτσης ἐκ Λεπτοκαρυᾶς Φιλιατῶν καὶ ἡ δις Κούλα Τασάκου καθηγήτρια ἠρραβωνίσθησαν.

ΓΑΜΟΙ

—Τὴν 5ην Φεβρουαρίου ἐ.ἔ. ἐτελέσθησαν εἰς Δυτικὴν Γερμανίαν οἱ γάμοι τῆς Εὐφροσύνης Δημητρίου Πούρου ἐκ Καστρίου μετὰ τοῦ Παύλου Ἀκριβοπούλου ἐκ Λευκοπέτρας —Βερροίας.

—Εἰς Πάτρας ἐτελέσθησαν οἱ γάμοι τοῦ φίλου μας κ. Νικ. Λιανοῦ, Δ)ντοῦ Σκαγιοπουλείου Ὀρφανοτροφείου Πατρῶν μετὰ τῆς δίδος Μαίρης Φιλιππάτου.

—Ὁ κ. Κων. Παπαδιώτης, αὐτοκινητιστὴς ἐκ Πρεβέζης καὶ ἡ δὶς Εὐαγγελία Μπέλλου ἐξ Ἀγ. Πάντων Φιλιατῶν ἐτέλεσαν εἰς Ἰωάννινα τοὺς γάμους τους.

—Ἐν μέσῳ πλήθους συγγενῶν καὶ φίλων ἐτελέσθησαν πρὸ ἡμερῶν εἰς Βόλον οἱ γάμοι τοῦ φίλου μας κ. Γεραισίμου Τουφίλου μας κ. Γεραισίμου Τουφιάτου, ἐξαγωγέως καὶ ἐμπόρου βρωσίμων ἐλαιῶν μετὰ τῆς ὡραιοτάτης δίδος Καίτης Σταμοπούλου διδασκαλίσσης Οἰκιακῆς Οἰκονομίας Βόλου. Μετὰ τὸ μυστήριον ἐπηκολούθησε πλουσιώτατος δεῖπνος, εἰς ὃν παρεκάθησαν πολλοὶ συγγενεῖς καὶ φίλοι, εἰς τὸ ὡραιότατον κέντρον τοῦ Βόλου «ΤΖΑΚΙ».

★ Συγχαίρομεν θερμῶς πάντας τοὺς ἀνωτέρω.

ΠΕΝΘΗ

ΔΗΜΗΤΡΙΟΣ ΛΩΛΟΣ

Μὲ εἰλικρινῆ θλῖψιν ἐπληροφορήθημεν τὸν ἀδάκρυτον θάνατον τοῦ Δημητρίου Λώλου ἐτῶν 57 ἐξ Ἀηδονοχωρίου Κονίτσης, ἐπισυμβάντος εἰς Μενίναν Παραμυθίας συνεπείᾳ αὐτοκινητιστικοῦ δυστυχήματος.

Ὁ θάνατός του ἠκούσθη μὲ βαρεῖαν θλῖψιν ἀπὸ ὅλους ποὺ τὸν ἐγνώριζαν εἰς τὴν Θεσπρωτίαν.

Ὁ ἀείμνηστος εἶχεν ἐγκατασταθῆ οἰκογενειακῶς πρὸ ἐτῶν εἰς τὴν πόλιν μας. Διεκρίνετο δὲ, διὰ τὴν καλωσύνην του, τὴν ἀγάπην του πρὸς τοὺς συνανθρώπους καὶ γενικὰ ἦτο ἕνας ἄριστος οἰκογενειάρχης καὶ ἔχαιρεν μεγάλης ἐκτιμήσεως ἀπὸ τὴν κοινωνίαν μας.

Τὴν κηδείαν του, γενομένην ἐνταῦθα, παρηκολούθησαν πλῆθος τῶν πολυπληθῶν συγγενῶν, πολλοὶ φίλοι καὶ συνάδελφοί του.

Ὁ «Θεσπρωτικὸς Ἀγὼν» τοῦ ὁποίου ὁ διευθυντὴς κ. Π. Νταῆς συνεδέετο διὰ πνευματικῆς συγγενείας διαβιβάζει τὰ θερμὰ συλλυπητήριά του πρὸς τὴν πενθοῦσαν σύζυγον καὶ υἱὸν τοῦ ἀξέχαστου φίλου συμπολίτου μας Μήτσου, εἰς δὲ πολίτου μας Μήτσου, εἰς δὲ τὸν θανόντα εὔχεται ἡ μνήμη του ἂς εἶναι αἰώνια καὶ ἐλαφρὸ τὸ χῶμα τῆς Ἠγουμενίτσης ποὺ τὸν σκέπασε.

«Θ. Α.»

ΣΥΛΛΥΠΗΤΗΡΙΑ

Ἐπὶ τῇ ἀπωλείᾳ τοῦ ἐκλεκτοῦ μας φίλου Δημητρίου Λώλου διαβιβάζομεν εἰς τὴν βαρυπενθοῦσαν οἰκογένειάν του τὸ θερμά μας συλλυπητήρια, εὐχόμενοι τὴν ἐξ ὕψους παρηγορίαν.

Οἰκογένεια Σωφρόνη Μαρτίνη (Παραμυθιά)

ΤΟ ΕΠΕΙΣΟΔΙΟΝ ΝΕΟΧΩΡΙΟΥ

»————»»» ΣΥΝΕΧΕΙΑ.)————» Ἐκ τῆς 1ης σελίδος

μὲ ἐπανέφεραν εἰς τὸ χωρίον μου. Κατὰ τὴν παραμονὴν εἰς τὸ Ἀστυνομικὸν Τμῆμα Ἠγουμενίτσης καὶ εἰς ἐρώτησιν τοῦ συνηγόρου μου «Διατὶ συνέλαβαν μόνον ἐμένα καὶ δὲν συνέλαβαν μαζὶ καὶ τὸν Ἀχιλλέα Πιτούλην», ὁ Ἐνωμοτάρχης Νεράϊδας κ. Γάκης ἀπήντησε τὰ ἑξῆς: «ΔΕΝ ΤΟΝ ΣΥΛΛΑΒΑΜΕ ΔΙΟΤΙ ΗΤΟ ΤΗΣ ΑΚΟΛΟΥΘΙΑΣ ΤΩΝ ΥΠΟΥΡΓΩΝ»

Ἐρωτώμεν τὸν Κον ΠΡΟΕΔΡΟΝ ΤΗΣ ΚΥΒΕΡΝΗΣΕΩΣ —ΤΟΥΣ κ.κ. ΥΠΟΥΡΓΟΥΣ ΔΙΚΑΙΟΣΥΝΗΣ καὶ ΔΗΜΟΣΙΑΣ ΤΑΞΕΩΣ νὰ μᾶς πληροφορήσουν: 1ον) ΜΕ ΑΥΤΗΝ ΤΗΝ ΣΥΜΠΕΡΙΦΟΡΑΝ ΗΛΘΕ ΝΑ ΛΥΣΗ ΤΑ ΠΡΟΒΛΗΜΑΤΑ ΤΗΣ ΣΥΓΚΟΙΝΩΝΙΑΣ ΤΗΣ ΗΠΕΙΡΟΥ Ο ΥΠΟΥΡΓΟΣ ΤΩΝ ΔΗΜΟΣΙΩΝ ΕΡΓΩΝ Κος ΓΚΛΑΒΑΝΗΣ, 2) ΕΤΣΙ ΔΙΕΤΑΞΕ ΤΟ ΚΛΙΜΑΚΙΟΝ ΤΩΝ ΥΠΟΥΡΓΩΝ ΑΥΤΩΝ ΤΑ ΟΡΓΑΝΑ ΤΑΞΕΩΣ ΝΑ ΠΡΟΣΤΑΤΕΥΟΥΝ ΤΗΝ ΖΩΗΝ ΚΑΙ ΤΑ ΔΙΚΑΙΩΜΑΤΑ ΤΩΝ ΕΛΛΗΝΩΝ ΠΟΛΙΤΩΝ; 3) ΜΗΠΩΣ ΟΙ Κοι ΥΠΟΥΡΓΟΙ ΑΥΤΟΙ ΔΙΕΤΑΞΑΝ ΤΑ ΟΡΓΑΝΑ ΤΗΣ ΤΑΞΕΩΣ ΝΑ ΜΗ ΠΡΟΣΤΑΤΕΥΟΥΝ ΕΚΕΙΝΟΥΣ ΠΟΥ ΚΙΝΔΥΝΕΥΕΙ Η ΖΩΗ ΤΩΝ ΑΠΟ ΤΟΥΣ ΜΠΡΑΒΟΥΣ ΤΩΝ ΙΔΙΩΝ ΥΠΟΥΡΓΩΝ ΑΛΛΑ ΜΟΝΟΝ ΤΟΥΣ ΜΠΡΑΒΟΥΣ; ΤΑ ΟΡΓΑΝΑ ΤΗΣ ΤΑΞΕΩΣ ΕΙΝΑΙ ΟΡΓΑΝΑ ΤΑΞΕΩΣ ΚΑΙ ΑΣΦΑΛΕΙΑΣ ΟΛΩΝ ΤΩΝ ΕΛΛΗΝΩΝ ΚΑΙ ΟΧΙ ΜΟΝΟΝ ΤΩΝ ΜΠΡΑΒΩΝ — ΕΙΝΑΙ ΠΡΟΣΤΑΤΑΙ ΚΑΙ ΟΧΙ ΘΕΑΤΑΙ ΤΩΝ ΑΔΙΚΟΥΜΕΝΩΝ ΕΛΛΗΝΩΝ ΠΟΛΙΤΩΝ ΕΙΣ ΟΠΟΙΟΝ ΚΟΜΜΑ ΚΑΙ ΑΝ ΟΙ ΚΑΚΟΠΟΙΟΙ ΜΠΡΑΒΟΙ ΑΝΗΚΟΥΝ.

Ἀναμένω ἀπάντησιν ἀπὸ τοὺς κ.κ. Ἀριμαδίους.

Μετὰ τιμῆς
ΖΥΛΗΣ ΚΩΝ)ΝΟΣ
Νεοχώριον Παραμυθίας
28—2—66

ΘΑ ΜΕΤΑΣΧΟΥΝ ΣΕΜΙΝΑΡΙΟΥ

Ἀνεχώρησαν χθὲς εἰς Ἀθήνας αἱ Διευθύντριαι τῶν Ἐθνικῶν Ἀγροτικῶν Νηπιαγωγείων Φιλιατῶν, Παραμυθίας, Καστρίου —Ἠγουμενίτσης καὶ Μαργαριτίου ἵνα μετάσχουν Σεμιναρίου ἐκπαιδεύσεως τὸ ὁποῖον ἀρχίζει τὴν 13ην Μαρτίου καὶ λήγει τὴν 3ην Ἀπριλίου.

ΕΥΧΑΡΙΣΤΗΡΙΟΝ

Πάντας τοὺς καθ' οἱονδήποτε τρόπον συμμετασχόντας εἰς τὸ βαρὺ πένθος μας ἐπὶ τῇ ἀπωλείᾳ τοῦ λατρευτοῦ μας συζύγου καὶ Πατρὸς

ΔΗΜΗΤΡΙΟΥ Κ. ΛΩΛΟΥ

θερμῶς εὐχαριστοῦμεν.

Ἡ Σύζυγος: Βασιλικὴ Λώλου. Τὸ Τέκνον: Παναγιώτης Λώλος. Οἱ λοιποὶ συγγενεῖς.

Ο ΠΑΡΑΤΗΡΗΤΗΣ

ΣΥΝΕΧΕΙΑ)))————»

☆ Ἐκ τῆς 1ης Σελίδος

μαθημένος ἦταν ἀπὸ κάτι τέτοια πράγματα. Μέχρι χαλασμένες ντομάτες καὶ πνευμόνια τοῦ ἔρξαν οἱ συγχωριανοί του. Γειά σου μεγάλε! σύντεκινε Κώστα.

★ **Η ΕΔΗΝ** —

ΕΙΣ ΤΟ δεῖπνον ποὺ παρέθεσε ἡ ΕΔΗΝ Κερκύρας εἰς τὸ πολυτελέστατον Κέντρον «Σάλβος» πρὸς τιμὴν τοῦ κ. Α. Παπανδρέου καὶ τῶν τσελεχῶν τῆς Ε.Κ. παρεκάθησαν ἐκτὸς τούτων καὶ ἀριθμὸς στελεχῶν τῆς Ε.Κ. καὶ τῆς ΕΔΗΝ Κερκύρας. Εἰς τὸ δεῖπνον παρεκάθησαν ἐπίσης καὶ τὰ στελέχη τῆς ΕΔΗΝ ΜΑΣ. Μετὰ τὰς προπόσεις τῶν διαφόρων συνδαιτημόνων ὑπὲρ τῆς Δημοκρατίας καὶ τοῦ κ. Γ. Παπανδρέου, ὁ γραμματεὺς τῆς ΕΔΗΝ Παραμυθιᾶς ἀνέγνωσε δύο ὑπέροχα ποιήματα ἐκ τῶν ὁποίων τὸ ἓν ἀνεφέρετο εἰς τὸν Γέρο τοῦ Καστρίου Ἀττικῆς, τὸ δὲ ἄλλο εἰς τὴν συνάδελφον τῶν Ἀθηνῶν «Ἀνένδοτος». Ἡ στήλη μου συγχαίρει τὴν ΕΔΗΝ Θεσπρωτίας διότι εἰς τὴν δύναμίν της ἔχει νέους μὲ ἀγωνιστικὴν διάθεσιν ἑτοίμους νὰ δώσουν τὴν μάχην ὑπὲρ τῆς Δημοκρατίας.

ΔΙΕΠΙΣΤΩΣΑ ὅτι κάθε Παρασκευὴ συγκεντρώνεται μεγάλος ἀριθμὸς χριστιανῶν γιὰ νὰ παρακολουθήσουν τοὺς χαιρετισμοὺς στὴν Ἐκκλησία μας. Καλὸς οἰωνὸς γιὰ τοὺς χριστιανούς μας, δι' αὐτὸ καὶ ἡ χαρά μου εἶναι πολὺ μεγάλη.

Ο «ΠΑΡΑΤΗΡΗΤΗΣ»

Οἱ ΑΡΤΟΠΟΙΟΙ ΠΕΙΡΑΙΩΣ

Γενομένων ἀρχαιρεσιῶν τὴν 29)2)66 πρὸς ἐκλογὴν νέου Δ.Σ. τοῦ Σωματείου Ἀρτοποιῶν Πειραιῶς «Η ΔΗΜΗΤΡΑ» ἐξελέγησαν οἱ κ.κ. Κοσμᾶς Ἀναγνωστόπουλος Πρόεδρος, Πέτρος Παπαδόπουλος Ἀντιπρόεδρος, Σταῦρος Λώλης Γεν. Γραμματεύς, Ἀπ. Μπούγιας Ταμίας, Θεοχ. Βαζάκας, Γρηγ. Κουμπῆς, Παναγ. Κρεμμύδας, Ἀριστ. Μπούρμπος, Ἀθ. Μολδαβανίδιος, Σπ. Ντούρας, Χρ. Οἰκονόμου καὶ Κων. Ρίζος, Σύμβουλοι.

ΕΙΔΙΚΗ ΟΥΡΟΛΟΓΙΚΗ ΧΕΙΡΟΥΡΓΙΚΗ ΚΛΙΝΙΚΗ

ΓΕΩΡΓΙΟΥ ΧΡ. ΠΑΠΑ

ΕΙΔΙΚΟΥ ΟΥΡΟΛΟΓΟΥ ΧΕΙΡΟΥΡΓΟΥ

Ἐπὶ σειρὰν ἐτῶν Α' Βοηθοῦ τοῦ ἐντεταλμένου Καθηγητοῦ τῆς Οὐρολογίας Ν. ΜΑΥΡΙΚΙΟΥ, πλήρως ἐξοπλισμένη δι' ἁπάσας τὰς ἐνδοσκοπικὰς καὶ εἰδικὰς οὐρολογικὰς ἐπεμβάσεις, ὡς καὶ μὲ ὅλον τὸν σύγχρονον χειρουργικὸν ἐξοπλισμόν.

ΜΕΓΑΡΟΝ ΤΟΣΙΤΣΑ (ὄπισθεν τῆς ὁδοῦ Ἀβέρωφ) ΠΡΩΗΝ ΚΛΙΝΙΚΗ Δ.ΜΠΑΛΤΟΓΙΑΝΝΗ.

ΤΗΛ. 85-33— ΙΩΑΝΝΙΝΑ

ΤΡΑΚΤΕΡ **ΜΠΕΛΑΡΟΥΣ**

ΤΡΕΙΣ ΤΥΠΟΙ — ΤΡΕΙΣ ΕΠΙΤΥΧΙΕΣ

1) ΔΤ-20 (20 ΙΠΠΩΝ)

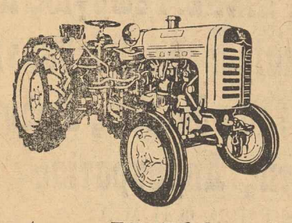

Δρχ. 57.500

2) MTZ-50 (55/60 ΙΠΠΩΝ)

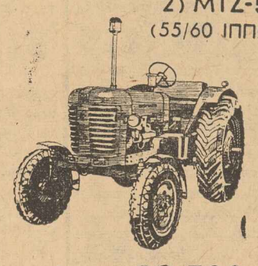

Δρχ. 99.500

ΚΑΙ ΤΩΡΑ ΜΟΛΙΣ ΠΑΡΑΛΗΦΘΕΝ

3) ΤΟ ΑΕΡΟΨΥΚΤΟ Τ-40 (40 ΙΠΠΩΝ)

● ΤΟ ΟΝΕΙΡΟ ΚΑΘΕ ΓΕΩΡΓΟΥ ● ΜΕ ΤΙΣ ΚΑΤΑΠΛΗΚΤΙΚΕΣ ΤΕΛΕΙΟΠΟΙΗΣΕΙΣ (Ἀερόψυκτο — μὲ διπλὸ συμπλέκτη — ἀναστρεφόμενες ταχύτητες— ὑδραυλικὸ τιμόνι **δίχως ἔξτρα τιμή** -Φυγοκεντρικὸ φίλτρο λαδιοῦ— μηχανικὸ σύστημα αὐξήσεως προσφύσεως κ.λπ.)

● ΜΕ ΤΙΣ ΥΨΗΛΕΣ ΑΠΟΔΟΣΕΙΣ ● ΤΟ ΑΦΘΑΣΤΟ ΦΡΕΖΑΡΙΣΜΑ

ΚΑΙ ΤΗ ΧΑΜΗΛΗ ΤΙΜΗ ΔΡΧ. 82.500

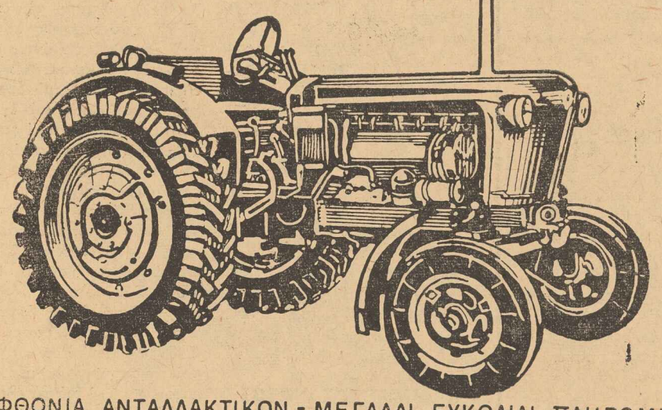

ΑΦΘΟΝΙΑ ΑΝΤΑΛΛΑΚΤΙΚΩΝ - ΜΕΓΑΛΑΙ ΕΥΚΟΛΙΑΙ ΠΛΗΡΩΜΗΣ

ΣΠΕΚΑ Α. Ε. ΣΥΝΕΤΑΙΡΙΣΤΙΚΗ ΤΕΧΝΙΚΗ - ΕΜΠΟΡΙΚΗ ΕΤΑΙΡΙΑ

ΑΘΗΝΑΙ ΣΟΛΩΜΟΥ 57 — ΘΕΣΣΑΛΟΝΙΚΗ ΜΟΝΑΣΤΗΡΙΟΥ 28

ΑΝΤΙΠΡΟΣΩΠΟΙ ΕΙΣ ΟΛΑΣ ΤΑΣ ΠΟΛΕΙΣ ΤΗΣ ΕΛΛΑΔΟΣ

ΑΝΤΙΠΡΟΣΩΠΟΙ ΗΓΟΥΜΕΝΙΤΣΗΣ: ΔΗΜΑΣ ΚΑΙ ΓΟΥΛΑΣ Ο. Ε.

ΔΕΗ

ΔΕΗ

ΟΜΟΛΟΓΙΑΚΟΝ ΔΑΝΕΙΟΝ

ΔΡΑΧΜΑΙ 900.000.000

ΤΟΚΟΣ 7%

**Α