ΤΙΜΗ ΦΥΛΛΟΥ ΔΡΧ. 1

ΤΕΤΡΑΣΕΛΙΔΟΣ

ΑΘΗΝΑΙ ΕΤΟΣ ΙΑ'- ΑΡ. 11-30

ΔΙΕΥΘΥΝΤΗΣ
ΣΤΕΦ. Ι. ΠΕΣΜΑΖΟΓΛΟΥ
(Στοά Πεσμαζόγλου)

ΓΡΑΦΕΙΑ
Στοά Πεσμαζόγλου. Τηλέφωνον 22-711

ΟΡΟΙ ΣΥΝΔΡΟΜΩΝ

ΕΣΩΤΕΡΙΚΟΥ		ΕΞΩΤΕΡΙΚΟΥ	
Ετησία	Δρ. 380	Ετησία	Δολλ. 10
Εξάμηνος	» 200	Αμερικής	» 15
Τρίμηνος	» 100	Γερμανίας	Μ. 50

Η ΠΡΩΪΑ

ΑΤΛΑΣ
ΤΟΜΟΣ Α' — ΔΡΑΧΜ. 20
1 ΔΕΚΕΜΒΡΙΟΥ

ΣΑΒΒΑΤΟΝ
30
ΝΟΕΜΒΡΙΟΥ 1935
Ανατολή ηλίου 7.24'—Δύσις 5.04'
Ανδρέου τοῦ Πρωτοκλήτου άποστ.
Ο ΚΑΙΡΟΣ
Θερμοκρασία: μεγ. 16.3, έλ. 7.9
Υγρασία. μετρία. Άνεμοι άσθεν.
Θάλασσα τεταραγμένη.
ΒΑΡΟΜΕΤΡΟΝ: 756.2

Ο ΒΑΣΙΛΕΥΣ ΚΑΙ ΟΙ ΑΛΛΟΙ

τὰ ἀνάκτορα, τὰ ἐπὶ τῆς ...φου Ἡρώδου τοῦ Ἀττι-... καταβάλλεται, ἀπὸ τοῦ ...γεύματος ἀκόμη τῆς πα-...δούσης Δευτέρας μία ἀ-...κοπος, σταθερά, ἀκαταπό-...ς προσπάθεια, μία προσ-...εια ποὺ δὲν στερεῖται ...ματικότητος, διὰ τὴν κα-...ιν τοῦ θεμελίου λίθου ...οικοδομήματος μιᾶς γα-...ου, ψυχικῶς ἡνωμένης ...ου, αὐτὸ ἰσχυρᾶς Ἑλλά-... Ὁ Βασιλεὺς τῶν Ἑλλή-...ων τῶν Ἑλλήνων, Γε-...ος ἐργάζεται — νυχθημε-...ὰς ἠμποροῦσε κανεὶς νὰ ...θεῖ χωρὶς καμμίαν ὑ-...πολήν — πρὸς τὸν σκοπὸν ...ου. Ὅταν ἡ ὑποδοχὴ ἐ-...ατίσθη καὶ οἱ ἐπίσημοι ...ρήσαν εἰς τὰ ἴδια διὰ ...παυθοῦν καὶ τὰ στρα-...τα ἐπανῆλθον εἰς τοὺς ...τῶνας καὶ αἱ μυριάδες ...πολιτῶν ἐξεχύθησαν εἰς ...δοὺς καὶ τὰς πλατείας ...αἴσθημα ὅτι, ἀποκατα-...θείσης τῆς βασιλείας, ἀ-...πέμεν, ἐπὶ τέλους τάξιν ἀ-...τάρακτον, γαλήνην στα-...ερὰν, καὶ ἡσυχίαν καὶ ἀσφά-...ν — ὅλα ὅσα ἠμπορεῖ νὰ ...υπηρῇ ἡ μόνιμος πλέον πα-...σία τοῦ νομίμου Ἀρχηγοῦ ...ου ἐθνικοῦ μας οἴκου — ὁ ...ηγὸς αὐτός, ὁ ἐπανελθὼν ...λεύς, ὁ πρῶτος Ἕλλην ...βασιλεὺς του, ἦτο ὁ μό-...νος ὁ ὁποῖος ἠσθάνετο ὅτι ...εἶχε τὸ δικαίωμα ν' ἀνα-...θῇ. Ἡ ἐμπιστοσύνη καὶ ἡ ...αποδοκία ἑνὸς λαοῦ δημι-...ουργοῦν καθήκοντα βαρύτα-...τα. Καὶ ὁ βασιλεὺς Γεώργιος ...ἐπλήθε μὲ τὴν στερρὰν ἀ-...φοσιν νὰ τ' ἀντιμετωπίσῃ ...Βασιλικῶς. Ὅλας αὐτὰς τὰς ...μετὰ τὴν ἐπάνοδόν του ἡμέ-...ας, καθημένος εἰς τὰ ἀ-...νάκτορα — τὸ βασιλικόν του ...ανάστηριον — ἀνέπτυξε μίαν ...ἀκοπωδεῖνην δραστηριότητα, ἡ ...ποία, ἐμψυχουμένη ἀπὸ τὴν ...πεποίθησίν του ν' ἀποδῇ ὁ συμφι-...λοῦντας Βασιλεύς, ὁ συντα-...γματικὸς ρυθμιστὴς ὁ ὁποῖος ...ἠθέλησε νὰ δώσῃ εἰς τὴν κοινὴν ...γνώμην Ἑλλήνων Πατρίδα τὸν ...τύπον ρυθμὸν ποὺ ὅλοι ἐποθή-...σαμεν, δὲν γνωρίζει τὸν δι-...σταγμὸν ἢ τὸν κάματον. Ἠ-...κουσεν ἐπανειλημμένως ὅ-...σους ὅσους ὤφειλε νὰ ἀκού-...σῃ. Ἀπὸ πρωΐας μέχρι νυ-...κτὸς, ἐπὶ ἡμέρας συνεχεῖς, χω-...ρὶς νὰ λάβῃ ἀκόμη καιρὸν νὰ ...ἀναθῇ εἰς τὴν Δεκέλειαν, ὅ-...που ἔχει κάποιο καθῆκον νὰ ...ἐκπληρώσῃ πρὸς τοὺς τάφους ...ἑνὸς πάππου καὶ ἑνὸς ἀδελ-...φοῦ, ἐπιμένει μὲ διαυγῆ στα-...θερότητα, μὲ κρίσιν ἀπροκα-...λάπτων, νὰ ἐπιτύχῃ τὴν μᾶλ-...λον συμφέρουσαν εἰς τὸ ἔθνος ...λύσιν προβλημάτων περιπλό-...κων, τὰ ὁποῖα κατέστησαν ἔτι ...δυσχερέστερα ἀπὸ τὰς προσ-...φάτους πολιτικὰς ἀνελίξεις ...μας.

Εἰς αὐτὴν τὴν ἐπίπονον καὶ γενναιόφρονα προσπάθειάν του, ὁ Βασιλεὺς μένει, ἐν τούτοις, ἀβοήθητος. Καὶ ὅμως καθῆκον πάντων, καὶ ἰδιαίτατα ἐκείνων, οἱ ὁποῖοι, κατὰ διαφόρους τρόπους, εἰργάσθησαν διὰ τὴν πραγματοποίησιν τῆς παλινορθώσεως, εἶνε νὰ παρασταθοῦν συναντιλήπτορες τοῦ βαρυτάτου βασιλικοῦ ἔργου. Ὁ Βασιλεὺς καὶ κρίσιν ἔχει βεβαίως στερεὰν καὶ πεῖραν ἀποδεικνύει ἀσφαλῆ ἐκ τῶν πρώτων του ἐτῶν ἐνεργειῶν. Ἀλλ' εἶνε ἀναμφισβήτητον ὅτι θὰ ἔβοηθεῖτο σημαντικῶς εἰς τὴν πραγματοποίησιν τῶν καλυτέρων δυνατῶν λύσεων, ἐὰν ὅλοι ἐκεῖνοι, οἱ ὁποῖοι δύνανται, ἐκ τῆς θέσεώς των νὰ τὸν βοηθήσουν εἰς τοῦτο, τὸ ἔπραττον ἄνευ ἐπιφυλάξεων, αἱρόμενοι πάντες εἰς τὸ ὕψος τῶν σημερινῶν περιστάσεων. Ἀντὶ τούτου, ὁ Βασιλεὺς συνήντησεν ἀντίστασιν, ἀντιδράσεις, ἐκδηλον ἢ ἀνομολόγητον μέν, ἀλλὰ καταφανῆ ψυχολογικὴν ἀντίθεσιν ἐκ μέρους ἐκείνων, οἱ ὁποῖοι ἐνεφανίζοντο πρωταγωνισταὶ τῆς παλινορθώσεως, οἱ ὁποῖοι, μετὰ τὸ δημοψήφισμα ἐπανελάμβανον τὸ τοῦ πρεσβύτου Σαμουήλ: «νῦν ἀπολύοις τὸν δοῦλόν σου». Καὶ ἐὰν αἱ ἀντιθέσεις αὗται προήρχοντο ἀπὸ ἀπόψεις καὶ πεποιθήσεις ἰδεολογικάς, σχετιζομένας μὲ τὰ μεγάλα ἐθνικὰ συμφέροντα θὰ ἐδικαιοῦντο, θὰ ἐδικαιοῦντο ν' ἀποτελέσουν θέμα ἀπροκαταλήπτου καὶ προσεκτικῆς συζητήσεως. Ἀλλ' οἱ ἐκδηλοῦντες αὐτὰς τὰς ἀντιθέσεις παρασύρονται, χωρὶς ἴσως νὰ τὸ συναισθάνωνται, ἀπὸ στενοκάρδους ὑπολογισμοὺς μικρῶν συμφερόντων, ἀπὸ ἀδυναμίαν ἀνιδιοτελοῦς ἐξάρσεως εἰς μίαν γενναιόφρονα, ἀλλὰ καὶ πραγματιστικὴν ἀντίληψιν τῶν γενικωτέρων ἑλληνικῶν συμφερόντων. Τὰ κριτήριά των δὲν ὑπερβαίνουν κάποτε τὰς διαστάσεις τῆς πολιτικῆς των ὑποστάσεως, ἐνῷ, ἀντιθέτως, τοῦ Βασιλέως τὸ κριτήριον εἶνε ἀνάλογον πρὸς τὸ μέγα ἐθνικὸν σύνολον, χάριν τοῦ ὁποίου, ἐπὶ τέλους, ἐγένετο ἡ μεταπολίτευσις.

Διαπιστοῦμεν αὐτὸ τὸ γεγονὸς ἁπλῶς διότι εἶνε ἓν γεγονός, τὸ ὁποῖον δὲν ἔπρεπε ποτὲ νὰ εἶχεν ἐμφανισθῇ, διότι καλῶς σημειοῦται ἀπὸ τὴν ὀρθοφρονοῦσαν καὶ νηφαλίαν δημοσίαν γνώμην καὶ κατ' ἀξίαν κρίνεται καὶ χαρακτηρίζεται. Τὸ ἀναφέρομεν διὰ νὰ παύσῃ ὑφιστάμενον. Κατὰ τὴν κρίσιμον αὐτὴν καμπὴν τοῦ ἐθνικοῦ μας βίου, ἐπιτελεῖται μία αὐτόματος, τρόπον τινά, ἀνασύνθεσις εἰς τὸν ἐθνικὸν ὀργανισμόν. Εἶνε ἡ στιγμὴ τῆς κατασιγάσεως τῶν ἀτομικῶν πικριῶν, τῆς χειραφετήσεως ἀπὸ προσωπικὰς κακὰς ἀναμνήσεις, τῆς ἐξάρσεως εἰς μίαν γενναίαν καὶ ἀντικειμενικὴν ἐνατένισιν ἑνὸς μέλλοντος ποὺ θὰ στηρίζεται εἰς τὴν ἑνότητα τῶν Ἑλλήνων. Ὁ Βασιλεὺς παρέχει ἑαυτὸν παράδειγμα ὑψηλόν. Οἱ ἄξιοι τοῦ μέλλοντος αὐτοῦ θὰ ἀκολουθήσουν τὸ παράδειγμά του, παρέχοντες ἕκαστος τὴν ἀνεπιφύλακτον συμβολήν του, ἀναλόγως τῆς θέσεώς του καὶ τῶν δυναμεών του. Οἱ ἄλλοι — καὶ πιστεύομεν ὅτι θὰ ἀπομείνουν ὀλίγοι τελικῶς — θὰ ἐννοήσουν, ὅταν ὅμως θὰ εἶνε πολὺ ἀργὰ δι' αὐτούς, πόσον ἀσυντόνιστοι εἶνε πρὸς τὴν σημερινὴν ψυχολογίαν, τὴν θέλησιν καὶ τὴν διάθεσιν τῆς μεγάλης μάζης τοῦ Ἑλληνικοῦ λαοῦ, πρὸς τὸ ἀνώνυμον ἐργαζόμενον καὶ παράγον πλῆθος, τὸ ὁποῖον ἠσθάνθη ν' ἀνταποκρίνεται πρὸς τὸν μύχιον πόθον του ἢ βεβαίως τοῦ Βασιλέως ὅτι κλείει ὁριστικῶς τὴν θύραν τῆς χθές, τὸ ὁποῖον παρακολουθεῖ μετ' ἐντεταμένου ἐνδιαφέροντος ὅ,τι τελεῖται ἀπὸ ἡμερῶν εἰς τὰ Ἀνάκτορα τῆς λεωφόρου Ἡρώδου τοῦ Ἀττικοῦ, μὲ τὴν βαθεῖαν συναίσθησιν ὅτι τελεῖται πρὸς τὸ συμφέρον του, τὸ συμφέρον τῆς Ἑλλάδος.

Πτερόεντα

Τὰ Σολωμόντεια βρέφη

"Ενας ἄνθρωπος, ἄρτι ἀφιχθεὶς ἀσφαλῶς ἐκ τοῦ Κρόνου, μὲ ρώτησε προχθὲς μὲ τὸ ἀθωότερον ὕφος ποὺ ἐγνώρισα στὴ ζωή μου:

— Δὲν μοῦ λύετε, σᾶς παρακαλῶ, τὴν ἑξῆς ἀπορίαν μου; Ἐπὶ ἑβδομάδες τώρα βλέπω τὰ πολιτικὰ κόμματα νὰ μετροῦν καὶ νὰ ξαναμετροῦν τοὺς ὀπαδούς των ἀπὸ τὰς στήλας τοῦ Τύπου. Τόσους ὁ Τσαλδάρης, τόσους ὁ Κονδύλης. Τὸ μέτρημα γίνεται ὀνομαστικῶς καὶ ὅμως οἱ κατάλογοι διαφέρουν ἀπὸ τὴ μιὰ μέρα στὴν ἄλλη καὶ εἶνε τόσο μπερδεμένοι, ὥστε οἱ ἀναγνῶσται τὸν ὁλοένα καὶ περισσότερο χάνουν τὸ μπούσουλά τους. Διότι οἱ ἴδιοι πληρεξούσιοι ἐμφανίζονται κάθε μέρα σ' ἕνα διαφορετικὸ στρατόπεδο, ἢ καὶ στὰ δύο μαζί. Τὰ ἴδια ὀνόματα, διεκδικοῦνται καὶ ἀπὸ τὸν Τσαλδάρην καὶ ἀπὸ τὸν Κονδύλην, ὅπως τὸ νεογέννητο ποὺ ἐμοιραζόντανε οἱ δυὸ ἐκεῖνες μητέρες ἐνώπιον τοῦ Σολομῶντος. Θέλω νὰ σᾶς ρωτήσω: Αὐτοὶ οἱ ἄνθρωποι, οἱ διεκδικούμενοι, οἱ διαμοιραζόμενοι, οἱ περνῶντες ὡς μπαλα ποδοσφαίρου ἀπὸ τὸν ἕνα κατάλογο στὸν ἄλλο, τί κάμνουν; Γιατί δὲ βγαίνουν μὲ μιὰ κάρτα των καὶ νὰ δοῦν λόγια σταρᾶτα νὰ μᾶς ποῦν οἱ ἴδιοι ποῦ ἀνήκουν, τί πίστη πιστεύουν καὶ τί Θεὸ λατρεύουν;

Τοῦ εἶπα:

— Οἱ ἄνθρωποι αὐτοὶ ἁπλῶς περιμένουν νὰ ἀποκτήσουν πίστιν, περιμένουν νὰ ἀποκτήσουν κύριον.

— Ὥστε δὲν ξαίρουν ἀκόμη;

— Δὲν ξαίρουν, οἱ καημένοι!

Καὶ εἶνε ἀλήθεια πὼς δὲν τὸ ξαίρουν. Ἐγνώρισα ἤδη ἕνα ἀπὸ αὐτὰ τὰ γηραλέα Σολομώντεια βρέφη, τὸ ὁποῖον κράζουν ὡς γνήσιον νεογνὸν τῶν ἀμφότερα αἱ μονομαχοῦσαι παρατάξεις. Τοῦ ἔδειξα δυό, τρεῖς, τέσσερις ἐφημερίδες. Καὶ στὶς τέσσερις τὸ ὄνομά του ἦταν πότε ἀπ' ἐδῶ πότε ἀπ' ἐκεῖ, πότε κι' ἀπ' ἐδῶ κι' ἀπ' ἐκεῖ. Καὶ τὸν ρώτησα. "Ἀνθρωπε, καὶ γράμματα γνωρίζεις καὶ ἡλικίαν ἔχεις, καὶ φωνὴν ἔχεις. Πές μου ποιός ἀπὸ τοὺς δυὸ εἶνε ὁ ἄρχηγός σου. Μὲ κύτταξεν ἀπελπισμένος καὶ μοῦ εἶπε μὲ βαθὺν ἀναστεναγμόν:

— Ποιὸς εἶνε ὁ ἀρχηγός μου; Καὶ τὸ νομίζεις ἐσὺ ἔτσι εὔκολο καὶ ἁπλὸ πρᾶγμα νὰ τὸ ξαίρω αὐτό; Ποιὸς εἶνε ὁ ἀρχηγός μου... Ἀλλὰ καὶ ἐγώ, φίλε μου, διαβάζω τοὺς καταλόγους γιὰ νὰ ἰδῶ ποιὸς εἶνε αὐτὸς ὁ πολυπόθητος ἀρχηγός μου.

Καταλαβαίνετε; Δὲν ἤξαιρε ὁ δυστυχὴς τὸν ἀρχηγόν του. Ἦταν νὰ τὸν λυπᾶσαι. Ἡ περίπτωσίς του ἦτο ὅπως ἐκείνη τῶν ἀνθρώπων ποὺ ἔπαθαν ἀμνησίαν κατὰ τὰς μάχας τοῦ μεγάλου πολέμου. Τοὺς εὑρῆκαν σ' ἕνα νοσοκομεῖο, χτυπημένους κατακέφαλα ἀπὸ ἕνα βλῆμα, καὶ ματαίως τοὺς ρωτοῦσαν νὰ μάθουν τὴ ρίζα καὶ τὴ φύτρα των. Σήμερα ἀκόμη βρίσκουν μέσα στὰς μεγαλοπόλεις τέτοια χαμένα ρηγάτα καὶ τὰ διεκδικοῦν ἕνα πλῆθος γονεῖς καὶ δικοί. Αὐτοὶ προσβλέπουν ἀπαθῶς ὅλους αὐτοὺς ποὺ διαπληκτίζονται γύρω τους ὡς πατέρες καὶ ὡς μητέρες των καὶ δὲν εἶνε εἰς θέσιν νὰ θυμηθοῦν τοὺς πραγματικούς των γεννήτορας. Τὸν ἐχάϊδεψα λοιπὸν παρηγορητικῶς στὴ ράχη.

— Ὥστε δὲν ξαίρεις, φίλε μου...

— Δὲν ξαίρω...

— Δὲν εἶσαι μὲ τὸν κ. Τσαλδάρη;

— Πιθανὸν νὰ εἶμαι. Αὐτὸ γράφει ἐδῶ τοὐλάχιστον.

— Καὶ γιατὶ δὲν εἶσαι μὲ τὸν κ. Κονδύλη;

— Μὰ δὲν εἶπα τέτοιο πρᾶμα. Ἡ ἄλλη ἐφημερίδα βεβαιώνει πὼς εἶμαι.

— Καὶ τώρα, τί σκοπεύεις νὰ κάνῃς;

Τὸ Σολομώντειον βρέφος ἐθώπευσε σκεπτικὸν τοὺς ψαλλιδισμένους του μύστακας, ἔτριψε ἐμβριθῶς τὴν φαλάκραν του καὶ ἐσήκωσε τοὺς ὤμους.

— Θὰ περιμένω...

— Θὰ περιμένετε! Πῶς δηλαδή;

— Θὰ περιμένω νὰ... δείξῃ τὸ πρᾶμα.

Τὰ καημένα τὰ Σολομώντεια βρέφη τῆς Ἐθνοσυνελεύσεως. Νά, λοιπὸν ποὺ ἔχουν κι' αὐτὰ τὴ λογικὴ τῆς πολιτικῆς των ἀμησίας. Περιμένουν νὰ δείξῃ τὸ πρᾶμα. Εἶνε πολὺ ἁπλὸ τὸ ζήτημα.

Ἂς περιμένουμε λοιπὸν μαζί τους.

ΜΥΡΙΒΗΛΗΣ

Τέχνη καὶ ζωὴ

Ἀπὸ τί πάσχει ἡ γηραιὰ Εὐρώπη

Τώρα ποὺ ἡ ἀγγλικὴ πολιτικὴ ξαναρχίζει πάλι νὰ συμμετέχῃ στὶς ὑποθέσεις τῆς ἠπειρωτικῆς Εὐρώπης, τὸ ἀγγλικὸ κοινὸ ἀρχίζει νὰ δείχνῃ πολὺ περισσότερο ἐνδιαφέρον ἀπὸ πρῶτα. Παρατηρεῖται δηλαδὴ μιὰ πολὺ μεγάλη αὔξηση τῆς περιεργείας τῶν Ἄγγλων γιὰ τὴ σημερινὴ θέση τῶν εὐρωπαϊκῶν πραγμάτων, ὅπως εἶνε καὶ φυσικὸ ἄλλωστε, δεδομένου ὅτι οἱ Ἄγγλοι θέλουν τώρα ν' ἀναμετρήσουν τοὺς κινδύνους ποὺ εἶνε πιθανὸν νὰ προέλθουν γι' αὐτοὺς ἀπὸ τὴ συνεργασία μὲ τὰ εὐρωπαϊκὰ κράτη.

Ἐφημερίδες καὶ περιοδικὰ ἀρχίζουν τώρα εἰδικὲς ἔρευνες γιὰ τὰ κυριώτερα εὐρωπαϊκὰ ζητήματα καὶ οἱ συγγραφεῖς καταγίνονται σὲ ἀνάλογες μελέτες καὶ δημοσιεύουν σὲ βιβλία τὰ σχετικὰ πορίσματα.

Δυὸ ἀπ' ὅλα τὰ τελευταῖα δημοσιεύματα αὐτοῦ τοῦ εἴδους εἶχαν μιὰ ἐξαιρετικὴ ἐπιτυχία καὶ διαβάστηκαν μὲ περισσότερη προσοχὴ ἀπὸ τὸ ἀγγλικὸ κοινό. Τὸ ἕνα εἶνε ἔργο τοῦ γνωστοῦ ἱστορικοῦ Φόλλικ, ἐπιγραφόμενο «Καταγόηση τῆς πραγματικότητος» καὶ τὸ ἄλλο τοῦ διπλωμάτου σὲρ Ἀρθούρου Οὔϊλλερτ, ἀνωτέρου ὑπαλλήλου τοῦ Φόρεϊν Ὄφφις.

Πρέπει νὰ σημειωθῇ ὅτι μεταξὺ τῶν δύο αὐτῶν ἔργων ὑπάρχει κάποια διαφορὰ ἀντιλήψεων σὲ πολλὰ ζητήματα κι' αὐτὸ προέρχεται βέβαια ἀπὸ τὸ γεγονὸς ὅτι ὁ ἕνας εἶνε Ἀριστερός, ὁ κ. Φόλλικ, καὶ ὁ ἄλλος Δεξιός. Ὑπάρχουν ὅμως καὶ πολλὰ κοινὰ σημεῖα μεταξὺ τῶν δύο. Ἐκεῖ ποὺ συμφωνοῦν καὶ οἱ δύο εἶνε ἡ διαπίστωσις τῆς τραγικῆς καταστάσεως ποὺ ἐπικρατεῖ σήμερα στὴν ἠπειρωτικὴν Εὐρώπη, ἀπ' τὴ μιὰ ἄκρη ὡς τὴν ἄλλη καὶ χωρὶς καμμιὰ ἀπολύτως ἐξαίρεση. Ὁ φόβος τῶν λαῶν καὶ ἡ ἀστάθεια τῶν καθεστώτων εἶνε τὰ δύο κυριώτερα χαρακτηριστικὰ αὐτῆς τῆς τραγικῆς καταστάσεως. Αὐτὲς εἶνε οἱ δυὸ ἄγριες Μοῖρες ποὺ βασανίζουν τὶς ψυχὲς τῶν εὐρωπαϊκῶν λαῶν.

Ὁ φόβος, ἐν πρώτοις, εἶνε γενικός. Καὶ εἶνε κάτι περισσότερο ἀπὸ φόβος, εἶνε δέος, εἶνε τρόμος σκοτεινὸς καὶ μυστηριώδης. Οἱ πάντες φοβοῦνται τοὺς πάντας, λέγει ὁ κ. Φόλλικ. Οἱ Παρισινοὶ ποὺ πέφτουν τὸ βράδυ νὰ κοιμηθοῦν δὲν ξέρουν ἂν δὲν πρόκειται νὰ ξυπνήσουν ἐξάφνα ἀπὸ καμμία αἰφνιδιαστικὴ ἐπιδρομὴ τῶν χιτλερικῶν ἀεροπλάνων. Ἀλλὰ τὸν ἴδιο φόβο ἔχουν καὶ οἱ Γερμανοί, γιὰ τοὺς ὁποίους ἔχει καταντήσει ἐφιάλτης ἡ ρωσσικὴ ἀεροπορία. Καὶ ἡ Ρωσσία ἐπίσης φοβᾶται συνδυασμένη ἐνέργεια Γερμανίας καὶ Πολωνίας ἀπὸ τὸ ἕνα μέρος καὶ Ἰαπωνίας ἀπὸ τὸ ἄλλο. Ὅσον ἀφορᾷ τὰ κράτη τῆς Κεντρικῆς Εὐρώπης, αὐτὰ φοβοῦνται τοὺς πάντας. Καὶ βέβαια δὲν ἔχουν ἄδικο.

Πόσο διαφορετικὴ ἦταν ἡ κατάσταση τῆς Εὐρώπης πρὶν ἀπὸ τὸ 1914 καὶ πόσο χαρωπὴ ἦταν ἡ ὄψη τοῦ κόσμου! Ἡ νικημένη Γαλλία τοῦ 1871 ἦταν γεμάτη φαιδρότητα καὶ ἡ νικήτρια Γαλλία τοῦ 1935 πεθαίνει ἀπὸ στενοχώρια καὶ πλήξη. Καὶ ποιὰ μπορεῖ νὰ εἶνε ἡ αἰτία τῆς θλιβερῆς αὐτῆς καταστάσεως, ποιὰ σοβαρὴ αἰτία μπορεῖ νὰ ὑπάρχῃ ἐξὸν ἀπὸ τὴ συνθήκη τῶν Βερσαλλιῶν; Αὐτὴ ἡ συνθήκη καὶ γενικώτερα ἡ πολιτικὴ τῆς Γαλλίας, ποὺ ἔχει βάση ἀποκλειστικὴ τὴ διατήρηση τῆς συνθήκης, εἶνε ἡ αἰτία ὅλης τῆς κακοδαιμονίας ποὺ ἐπικρατεῖ σήμερα σὲ ὅλη τὴν Εὐρώπη. Σ' αὐτὸ τὸ συμπέρασμα καταλήγουν παρ' ὅλη τὴ διαφορὰ ποὺ ὑπάρχει στὶς ἀντιλήψεις τους καὶ στὶς πεποιθήσεις τους καὶ οἱ δύο αὐτοὶ Ἄγγλοι συγγραφεῖς, καὶ ὁ ἱστορικὸς καὶ ὁ δημοκράτης, καὶ ὁ Δεξιὸς καὶ ὁ Ἀριστερός.

Ἀλλ' ὁ Ἀριστερὸς κ. Φόλλικ προχωρεῖ ἀκόμη πειὸ μακρυὰ καὶ νομίζει ὅτι κλειδὶ τῆς ὅλης καταστάσεως εἶνε τὸ δημογραφικὸ πρόβλημα τῆς Γαλλίας, ἡ κεντρικὴ αἰτία ὅλης τῆς εὐρωπαϊκῆς κακοδαιμονίας εἶνε ἡ σημαντικὴ ἐπαύξησις τοῦ γερμανικοῦ πληθυσμοῦ καὶ ἡ ἐξ ἴσου σημαντικὴ ἐλάττωσις τοῦ γαλλικοῦ πληθυσμοῦ. Γιατὶ ὅλο τὸ ζήτημα εἶνε πῶς θὰ μπορέσουν τὰ 37 ἑκατομμύρια τῶν Γάλλων ν' ἀντιμετωπίσουν τὰ 67 ἑκατομμύρια τῶν Γερμανῶν. Καὶ πρέπει νὰ σημειωθῇ ἀκόμα ὅτι τὰ 67 ἑκατομμύρια τῶν Γερμανῶν αὐξάνονται συνεχῶς ἐνῷ τὰ 37 ἑκατομμύρια τῶν Γάλλων ἐλαττώνονται συνεχῶς. Ὁ Ἰταλὸς δικτάτωρ Μουσσολίνι σ' ἕνα ἄρθρον του ποὺ ἐδημοσίευσεν ἐνυπογράφως πρὸ ἑνὸς ἔτους, ἀπέδειξε τετραγωνικὰ ὅτι μέσα σὲ δέκα χρόνια ἡ Γαλλία θᾶχῃ πληθυσμὸν λιγώτερο ἀπὸ τριάντα ἑκατομμύρια!

Αὐτὴ ἡ μειονεκτικὴ θέσις τοῦ γαλλικοῦ πληθυσμοῦ ὑπαγορεύει στὴ Γαλλία τὴν πολιτικὴ τῆς Συνθήκης τῶν Βερσαλλιῶν. Ἂν εἶχαν ἐξισωθῇ μετὰ τὸν πόλεμο οἱ πληθυσμοὶ τῶν δύο αὐτῶν κρατῶν καὶ ἂν ἡ αὔξησις τοῦ πληθυσμοῦ ἦταν ἀνάλογη μεταξύ των, εἶνε βέβαια ὁλοφάνερο πὼς ἡ Γαλλία δὲν θὰ εἶχε κανένα λόγο νὰ ἐπιμένῃ καὶ μάλιστα μὲ τόση ἀδιαλλαξία στὴ διατήρηση τῆς Συνθήκης τῶν Βερσαλλιῶν. Ἐνῷ σήμερα θεμελιῶδες δόγμα τῆς γαλλικῆς πολιτικῆς, δόγμα ἱερὸ καὶ ἀπαραβίαστο καὶ γιὰ τοὺς Δεξιοὺς καὶ γιὰ τοὺς Ἀριστεροὺς, εἶνε ἡ Συνθήκη. Καὶ ὅλες ἡ πολιτικὲς ἐνέργειες ὅλων τῶν Κυβερνήσεων τῆς Γαλλίας, εἴτε Δεξιῶν εἴτε Ἀριστερῶν, ἀρχίζουν ἀπὸ τὴν Συνθήκην τῶν Βερσαλλιῶν καὶ τελειώνουν στὴ Συνθήκη τῶν Βερσαλλιῶν.

Ὁ κ. Φόλλικ τονίζει ἐπίσης ὅτι ἀντὶ νὰ κάμῃ εὐθὺς μετὰ τὸν πόλεμον μιὰ ἀνοιχτὴ συμφιλιωτικὴ προσπάθεια, ἡ Γαλλία ἐπροτίμησε νὰ περιχαρακωθῇ μέσα στὴ Συνθήκη. Καὶ αὐτὸ τὸ διεκήρυξε πολὺ καθαρὰ ὁ φὸν Πάπεν, ὅταν εἶπε στοὺς Γάλλους δημοσιογράφους ὅτι ἡ Γαλλία ὑπῆρξε ὁ μέγας σύμμαχος τοῦ χιτλερισμοῦ γιατὶ χωρὶς τὴν ὑπερεθνικιστικὴ πολιτικὴ τῶν Γάλλων δὲν θὰ μποροῦσε νὰ στηριχθῇ ὁ Χίτλερ ποὺ βασίστηκε ἀποκλειστικὰ στὴν ἐξέγερση τοῦ ἐθνικοῦ αἰσθήματος τῶν Γερμανῶν.

SER

Ἡ Α. Β. Υ. ὁ Διάδοχος Παῦλος ἐξῆλθε χθὲς τὸ ἀπόγευμα πεζῇ εἰς περίπατον εἰς τὴν πλατεῖαν τοῦ Συντάγματος. Ἡ φωτογραφία ἐλήφθη ἀκριβῶς εἰς μίαν στιγμὴν ποὺ οἱ περιπατηταὶ τῆς πλατείας τὸν ἀνεγνώρισαν καὶ τὸν περιστοιχίζουν.

ΤΑ ΣΧΟΛΙΑ ΤΟΥ ΞΕΝΟΥ ΤΥΠΟΥ

ΟΛΟΙ ΠΡΕΠΕΙ ΝΑ ΒΟΗΘΗΣΟΥΝ ΤΟΝ ΒΑΣΙΛΕΑ

ΕΙΣ ΤΟ ΕΡΓΟΝ ΤΗΣ ΣΥΜΦΙΛΙΩΣΕΩΣ ΚΑΙ ΓΑΛΗΝΗΣ

ΑΝΑΓΚΗ ΣΤΑΘΕΡΟΤΗΤΟΣ

Ὁ ξένος Τύπος, ὁ ὁποῖος παρηκολούθησε μὲ ἐνδιαφέρον τὴν ἐξέλιξιν τῶν τελευταίων γεγονότων ἐν Ἑλλάδι, ἀσχολεῖται ἤδη διὰ μακρῶν μὲ τὴν πολιτικοθεωνν καὶ τὸ πολιτικὸν πρόβλημα, τὸ ὁποῖον ἀντιμετωπίζει ἤδη ὁ Βασιλεύς. Ἐκ τοῦ χθεσινοῦ ταχυδρομείου ἀποσπῶμεν καὶ παραθέτομεν κατωτέρω τὰ κυριώτερα σχόλια:

Ὁ Παρισινὸς «Χρόνος» ὑπογραμμίζων ἐν κυρίῳ ἄρθρῳ ὡρισμένας χαρακτηριστικὰς φράσεις ἐκ τῆς προσφωνήσεως τοῦ Δημάρχου Ἀθηναίων πρὸς τὸν Βασιλέα, τῆς εὐχῆς τοῦ Μητροπολίτου Ἀθηνῶν καὶ τοῦ Βασιλικοῦ Διαγγέλματος πρὸς τὸν λαόν, τονίζει ὅτι ὅλα αὐτὰ δημιουργοῦν εὐνοϊκὴν ἀτμόσφαιραν διὰ τὴν νέαν βασιλείαν καὶ λέγει ὅτι ὑπολείπεται νὰ ἴδωμεν ὑπὸ ποίας συνθήκας ὁ κομματικὸς ἀγὼν θὰ ἐπιτρέψῃ νὰ πραγματοποιηθοῦν αἱ εὐτυχεῖς αὐταὶ προοπτικαί.

«Ἀπὸ πολιτικῆς ἀπόψεως — συνεχίζει ὁ ἄρθρογράφος — ἡ ἐπάνοδος τοῦ Βασιλέως ἐν μέσῳ τοῦ λαϊκοῦ ἐνθουσιασμοῦ, δὲν ἀρκεῖ νὰ πράγματι διὰ τὴν ὁριστικὴν διευκρίνησιν τῆς καταστάσεως, ἡ ὁποία ἐξακολουθεῖ νὰ εἶναι τεταραγμένη διότι αἱ διάφοροι κομματικαὶ τάσεις ἐξακολουθοῦν νὰ ἐκδηλώνωνται κατὰ τρόπον ὁ ὁποῖος δὲν ἐυνοεῖ τὴν ἐθνικὴν ἕνωσιν. Ἡ μοναρχία παλινωρθώθη κατόπιν δημοψηφίσματος ὀργανωθέντος ὑπὸ συνθήκας συζητητέας, πάντως ὅμως τὸ ἀποτέλεσμα τῆς λαϊκῆς ἐτυμηγορίας ἀπέδειξεν ὅτι ἡ ἐπιθυμία τοῦ ἔθνους ἦτο ὑπὲρ τῆς παλινορθώσεως. Ἤδη, ὁπότε ὁ Βασιλεὺς εὑρίσκεται εἰς τὰς Ἀθήνας, πρόκειται νὰ ὀργανωθῇ μὲ τάξιν καὶ μέθοδον ἡ ἀποκατάστασις τῶν συνταγματικῶν κανόνων, ἄνευ τῶν ὁποίων δὲν δύναται νὰ ὑπάρξῃ βιώσιμος ἐθνικὴ ἑνότης. Ὡς πρὸς τὸν ἐπιτευκτέον σκοπὸν φαίνεται ὅτι ὅλοι συμφωνοῦν. Διχάζονται ὅμως αἱ γνῶμαι ὅσον ἀφορᾷ τὰ μέσα καὶ τὴν ἀκολουθητέαν τακτικήν. Εἰς μίαν χώραν τόσον βαθέως συνταραχθεῖσαν ἀπὸ τὰ πολιτικὰ πάθη, ἡ ὁποία ἐγνώρισε ἀδελφοκτόνους ἀγῶνας καὶ ἐμφυλίους πολέμους, μόνη ἡ ἀποκατάστασις τῆς μοναρχίας, ἢ παλινόρθωσις τοῦ Βασιλέως, δὲν ἀρκεῖ διὰ νὰ ἐπιφέρῃ ὡς ἐκ θαύματος κατασίγασιν τῶν πνευμάτων καὶ τῶν παθῶν. Δυσαρέσκειαι καὶ μίση ὑφίστανται ἀμφοτέρωθεν, τὰ ὁποῖα πρέπει νὰ ἀμβλυνθο

Θεάματα

(Ακριβολογίαι και ἀστοχίαι)

ΒΑΣΙΛΙΚΟΝ. «Γριστούγεννα».
ΑΛΑΧΙΡΑ. «Η Ζουζάκα».
ΑΝΤΙΠΑΣ. «Ο ἀγώνας μου μεταφυσικός».
ΚΕΝΤΡΙΚΟΝ. «Το Διαβολοκορίτσι».
ΚΟΤΤΑΚΗ. «Μια νύχτα στην Ἀθήνα».
ΟΛΥΜΠΙΑ 6.30 μ. μ. Τὸ Βαν τελειοποιεῖται μοιτοῦν. Δοκιμαστικὰ βαπτίσματα τοῦ Χριστουγέννου.
ΟΛΥΜΠΙΑ. «Ἡ Ἀγάπη τῆς Μαλόβρανας». «Ἐρωτικὴ Ἀθήνα».
ΠΑΛΛΑ Γ΄ΕΛΛΗΝΟΣ. «Η Ρόζα μου».

Κινηματογράφοι

ΑΠΟΛΛΩΝ. «Ἡ μαγικὴ κιθάρα».
ΑΤΤΙΚΟΝ. «Ἐὰν μὲ χτυᾶς. Β΄ ἑβδομάς.
ΟΤΕΛ. «Ο Λόρενζο Ρόμβινο».
ΠΑΝΕΛΛΗΝΙΟΝ. «Ἡ Ἀγάπη τῆς Μαλόβρανας». «Ἐρωτικὴ Ἀθήνα».
ΕΠΙΝΕΤΙΟΝ. «Ἀνθρωποκυνηγοί».
ΕΛΠΙΣ ΚΟΤΤΑΚΗ. «Ἡ Ἀγάπη τῆς Μαλόβρανας».
ΤΙΤΑΝΙΑ. «Ἀν Λιαστικοῦ». Β΄ ἑβδομάς.
ΑΘΗΝΑΙ-ΠΟΝ. «Ἔρωας Νο 13».
ΑΡΗΣ. «Ἡ ἀρπακτὶς τῶν Παρισίων».
ΑΙΓΑΙΟΝ. «Ἡ ἀρπακτὶς τῶν Παρισίων».
ΑΙΓΑΛΕΩ. «Ἔτσι ὁ κόσμος διὰ τὴν τιμή».

ΕΛΠΙΣ Ε. «Ποστιλιόν».
ΕΛΛΑΣ. «Ἡ Ζουζὰ τοῦ ὁπισθοσκηνίου».
ΗΡΑΚΛΕΙΟΝ. «Ἀκόμα βασιλεύουν».
ΙΡΙΣ. «Βαρύς Ἀντίγονος».
ΜΕΤΡΟ ΚΟΛΩΝΑΚΙ. «Ἡ ἀνθρωποκυνηγός τῶν ἀλόγων».
ΠΟΝ ΣΙΝΑ. «Ἀπὸ ἀγάπη τὸ φαλαντρίν».
ΣΤΑΔΙΟΝ. «Ἡ Ἀγάπη τῆς Μαλόβρανας».

Πειραιώς και Προαστεῖαι

Σκηνοθεσία: (Πειραιώς). Ἀρνιγιοσκόλας «Κ΄» ἐν τῷ μιᾷ ὁ ἄστρος μου».
ΚΟΡΝΕΛΙΑ. «Ἀπόπαιρε μου».
ΛΥΡΑ. «Ἀλλὰ κλαῖν».
ΚΡΥΣΤΑΛΛΟ. «Ἀγάπη».
ΚΡΥΣΤΑΛΛΑ (Κοκκινιά). «Τὸ μυστικὸ τοῦ ...».
ΕΠΟΠΛΑ (Κοκκινιά). «Ν. Ἀγκρ-Μπιμπίν».
ΚΡΥΣΤΑΛ (Κοκκινιά). «Πολυμάθεια αἰ».
ΕΛΛΑΣ (Κοκκινιά). «Μὲς Ἀνάβ».
ΕΛΛΑΣ (Κοκκινιά). «Ἡ Ἀγάπη τῆς Μαλόβρανας».

Ραδιόφωνον

ΒΟΥΛΑΝΣΤΕΝ (546 ΚΗΖ)550 μ.). 6 μ.μ. Ἐπιστολὴ ἀπὸ τὴν Ἀφρικὴ 6.15 μ.μ. Ἐπιστολὴ ἀγάπης».
ΒΑΣΙΛΕΙΟΝ (1224 ΚΗΖ)1345 μ.). 5. 45 μ.μ. Συναυλία τριφυλλοῦ 9 μ.μ. Ἐθνικὸν ἀρμονικὸν ὀρχήστρας 9.45 μ.μ. Ἐπιστολὴ ἀγάπης».
ΠΡΑγα (638 ΚΗΖ)470 μ.). 6.55 μ.μ. «Τὰ Ἀπόκοσμα». Ἐπιστολὴ ἀγάπης». Ἀκρ. Ρεκίτ. 8.55 μ.μ. Μουσικὴ ἀνεστοῦς. 9.55 μ.μ. Γιορτὴ ἀνεστοῦς.
ΡΟΜ. ΙΤΑΛΙΑ (816 ΚΗΖ)369 μ.). 9. 45 μ.μ. Δίκαιο ἐλλάνων. 10 μ.μ. «ΔΟΝ ΚΑΡΛΟΣ». Ὀπερα τοῦ Βέρντι.
ΜΕΣΟ ΙΤΑΛΙΑ (113 ΚΗΖ)421 μ.). 8. 50 μ.μ. «ΤΟ ΚΟΡΙΤΣΙ ΤΟΥ ΔΡΟΜΟΥ». Ὀπερέττα τοῦ Λεκόκ.
ΠΑΡΙ-ΡΑΝΤΙΟ (452 ΚΗΖ)1648 μ.). Ὀπερα τοῦ Βέρντι. 10.45 μ.μ. «ΜΑΚΒΕΤ». Ὀπερα τοῦ Βέρντι.
ΒΕΛΓΡΑΔΙ (1684 ΚΗΖ)437 μ.). 9 μ.μ. ΠΡΩΙΝΟΣ ΚΟΝΣΕΡΤΟ ΑΙΜΝ. Ἀπόφεις τοῦ Νόβακ.
ΒΙΕΝΝΗ (592 ΚΗΖ)507 μ.). 5.40 μ.μ. «ΚΑΡΜΕΝ». Ὀπερα τοῦ Μπιζέ.
ΒΟΥΔΑΠΕΣΤΗ (1874 ΚΗΖ)1513 μ.). 8.15 μ.μ. «ΜΕΚΕΣ». Ὀπερα τοῦ Φαλτσίν.
ΒΕΡΟΛΙΝΟ (1571 ΚΗΖ)392 μ.). 5.15 μ.μ. «Η ΚΥΡΙΑ ΤΟΥ ΚΟΣΜΟΥ». Ὀπερα τοῦ Ἔνκλμαν καὶ Νέκκερ.

Διαθεσμὸς τὴν Τυπογραφεῖον
Ἐμμανουὴλ Γ. Κοτσάρης
Καλλιρρόσοῦ καὶ Σκιάνων 51

μον εὐθυκρίσεων. Οὔτω καὶ τώρα προκαλεῖ εὐθυμον μάλλον ἀντιπαθεῖαν ἡ ἀφίσσις τῆς ἐν Ἰταλίᾳ ἀντικυρίσεων καὶ εἰς τὸ θεατρικὸν ἀκόμη ἐπεκτείνει τὴν ἀπαγορεύσεις τῆς ἀναβάσεως ἔργων ἀνεγνωσμένων ἐν τῇ δραματικῇ πραγματικῇ τῆς ἐν τῇ Ἰταλίᾳ κυρίως ἐν ἀντίθεσι πρὸς ἀνάλογα μέτρα ἐπιβεβαιωμένα ὑπὸ τῆς Γερμανικῆς Ἀκαδημίας τιθεμένων ἀποτέλεσμα.

Ἐκάστην λιμβάνουσαν μέρος τὸ ἔθνος δυνατὸν νὰ ἀναβῇ ἐν τῷ ἐν τῷ ἐν τῷ

5η ΠΡΩΙΝΗ

ΑΙΘΙΟΠΙΚΑ ΤΜΗΜΑΤΑ ΚΑΤΕΛΑΒΟΝ ΤΟ ΟΥΑΛ-ΟΥΑΛ

Ο ΝΕΓΚΟΥΣ ΕΓΚΑΘΙΣΤΑΤΑΙ ΑΠΟ ΣΗΜΕΡΟΝ ΕΙΣ ΝΤΕΣΣΙΕ

Ο ΜΠΑΝΤΟΛΙΟ ΘΑ ΕΠΙΔΙΩΞΗ ΑΠΟΦΑΣΙΣΤΙΚΗΝ ΜΑΧΗΝ

ΛΟΝΔΙΝΟΝ, 29. (Τηλεγραφικῶς).— Κατὰ τηλεγραφήματα ἐξ Ἀντὶς Ἀμπέμπα, ἐξεδόθη αὐτόθι ἐπίσημον ἀνακοινωθέν, κατὰ τὸ ὁποῖον τὸ Οὐάλ Οὐάλ ἀνακατελήφθη ἀπὸ τὸν ἀβησσυνιακὸν στρατόν.

Τηλεγραφήματα ἐν τούτοις ἐκ Ρώμης διαψεύδουν τὴν ἀνωτέρω εἴδησιν.

ΛΟΝΔΙΝΟΝ, 29. (Ἀθην. Πρακτ.).— Ὁ εἰδικὸς στρατιωτικὸς συνεργάτης τοῦ Πρακτορείου Ρώυτερ, ἀσχολούμενος μὲ τὴν κατάστασιν εἰς τὸ Ἰταλοαβησσυνιακὸν μέτωπον, γράφει, ὅτι πλὴν τοῦ ἀβησσυνιακοῦ ἰσχυρισμοῦ ὅτι ἀνακατελήφθη τὸ Οὐάλουάλ, εἴδησις ἡτις γίνεται δεκτὴ μετὰ πολλοῦ σκεπτικισμοῦ, αἱ στρατιωτικαὶ ἐπιχειρήσεις τῆς σήμερον περιωρίσθησαν εἰς τινας ἀψιμαχίας ἐπὶ τοῦ βορείου μετώπου καὶ εἰς νέας ἀεροπορικὰς Ἰταλικὰς ἐπιδρομάς. Πιστεύεται ὅτι ὁ στρατηγὸς Μπαντόλιο δὲν θὰ ἔχῃ πραγματοποιήσει πρὸ μιᾶς ἢ δύο ἑβδομάδων τὰς ἀναγκαίας μετακινήσεις τοῦ στρατοῦ του καὶ λάβῃ καὶ ἄλλα μέτρα ὅπως ἀρχίσῃ τὴν ἐκτέλεσιν τοῦ σχεδίου, τὸ ὁποῖον τοῦ ἀποδίδουν καὶ κατὰ τὸ ὁποῖον θὰ ἐξαπολύσῃ ὡρισμένας ἐπιθετικὰς φάλαγγας ἐπὶ διαφόρων σημείων τοῦ βορείου μετώπου. Ἐν πάσῃ περιπτώσει, ἡ Ἰταλικὴ διοίκησις προβαίνει εἰς τὴν λῆψιν διαφόρων μέτρων.

Οὕτω ὁ στρατηγὸς Μπαντόλιο ἀνεκοίνωσεν, ὅτι ἡ λογοκρισία ἐπὶ τοῦ Τύπου θὰ καταστῇ αὐστηροτέρα.

Ὁ ἐν Τζιτζίγκα ἐξ ἄλλου ἀνταποκριτὴς τοῦ Πρακτορείου Ρώυτερ τηλεγραφεῖ ὅτι ὁ Νασιμποὺ τῷ ἐδήλωσεν ὅτι εἶναι ἀδύνατον σχεδὸν νὰ συγκρατήσῃ τὸν στρατόν του. «Ἀφ' ἧς, εἶπε, ἐφονεύθησαν 350 Ἰταλοὶ καὶ κατελήφθησαν τρία ἅρματα ἐφόδου, οἱ πολεμισταί μας μεγαλοφώνως ἀξιοῦν νὰ τοὺς ὁδηγήσω ἐναντίον τοῦ ἐχθροῦ. Οἱ Ἰταλοὶ ἔχουν ἀκινητήσει, περιορίζονται δὲ μόνον εἰς ἀεροπορικὰς ἐπιδρομάς. Προσεπάθησα νὰ καταρρίψω ἀεροπλάνα των διὰ τῶν πολυβόλων ἀλλ' εὑρίσκονται εἰς μέγα ὕψος. Εἶναι πιθανὸν ὁ Ἰταλικὸς πόλεμος εἰς τὸ νότιον μέτωπον νὰ ἔχῃ ὡς μοναδικὸν σκοπὸν τὴν ἀπασχόλησιν τοῦ στρατοῦ μου μέχρις ὅτου δυνηθοῦν νὰ καταχάγουν ἀποφασιστικὸν πλῆγμα εἰς τὸ βόρειον μέτωπον. Ὀπωσδήποτε οὔτε τὸ πεζικὸν οὔτε ἡ Ἰταλικὴ ἀεροπορία κατώρθωσαν νὰ ἐπηρεάσουν τὸ ἠθικὸν τοῦ στρατοῦ μου».

Ὅσον ἀφορᾷ τὸ Γκοραχάϊ λέγεται ὅτι οἱ Ἀβησσυνοὶ μὲν δὲν τὸ ἀνακατέλαβον, θεωρεῖται ὅμως ὅτι ἀποτελεῖ ἐν μέρος τῆς περιοχῆς τῆς μὴ κατεχομένης μεταξὺ τῶν ἀβησσυνιακῶν καὶ τῶν Ἰταλικῶν γραμμῶν.

Ὁ ἐν Ἀντὶς Ἀμπέμπα ἐξ ἄλλου ἀνταποκριτὴς τοῦ Πρακτορείου Ρώυτερ, τηλεγραφεῖ ὅτι ἡ Αἰθιοπικὴ λογοκρισία ἀπηγόρευσεν εἰς τοὺς ξένους ἀνταποκριτὰς νὰ μεταδίδουν τὴν εἴδησιν περὶ ἀναχωρήσεως στρατευμάτων εἰς τὸ βόρειον μέτωπον. Ὁ Αὐτοκράτωρ εὑρίσκεται ἤδη ἐγγὺς τοῦ Ντεσσιέ. Χθὲς τὴν πρωΐαν μακρὰ σειρὰ αὐτοκινήτων μετέφερε τὰς ἀποσκευὰς τοῦ αὐτοκράτορος πρὸς βορρᾶν.

Τὸ αὐτοκίνητον τοῦ αὐτοκράτορος ἐφρουρεῖτο ἑκατέρωθεν ὑπὸ 25 ἐφίππων στρατιωτῶν. Ἓν τάγμα τῆς αὐτοκρατορικῆς φρουρᾶς ἐξ 600 ἀνδρῶν ἀνεχώρησε πρὸ τριημέρου ὅπως ἐκκαθαρίσῃ τὴν ὁδὸν μέχρι τοῦ Μακάλλε. Τὸ ταξίδιον τοῦτο τοῦ Αὐτοκράτορος θὰ εἶνε ἀληθῆς ἐφιάλτης, δεδομένου ὅτι αἱ ὁδοὶ αἱ ἄγουσαι πρὸς βορρᾶν εἶνε ἀληθεῖς ἀτραποὶ μὲ ἐγκατεσπαρμένους λίθους. Τὰ 80 τελευταῖα χιλιόμετρα πρὸς τὸ Ντεσσιὲ εἶνε ἰδιαιτέρως ἐπικίνδυνα, διότι ἐκεῖ ἡ ὁδὸς ἀνέρχεται εἰς ὕψος χιλίων μέτρων, μεθ' ὃ κατέρχεται αἰφνιδίως διὰ μικρῶν ἀτραπῶν, εὐρισκομένων ἄνωθεν φαράγγων καὶ κρημνῶν. Δὲν ὡρίσθη εἰσέτι ὁ χρόνος τῆς διαμονῆς του εἰς Ντεσσιέ. Πάντως πιστεύεται ὅτι ὁ Αὐτοκράτωρ θὰ ἐπιθεωρήσῃ τὸν στρατόν, μεθ' ὃ θὰ μεταβῇ ἀεροπορικῶς ἐγγύτερον πρὸς τὸ μέτωπον.

ΤΟ ΝΤΑΓΚΑΜΠΟΥΡ ΕΒΟΜΒΑΡΔΙΣΘΗ ΑΝΗΛΕΩΣ

ΠΑΡΙΣΙΟΙ, 29. (Τηλεγραφικῶς).— Κατὰ τηλεγραφήματα ἐκ Ρώμης, δύο στολίσκοι Ἰταλικῶν ἀεροπλάνων ὑπερέπτησαν χθὲς τοῦ Νταγκαμποὺρ καὶ ἐβομβάρδισαν τὰ ὀχυρώματά του. Κατὰ τὸν βομβαρδισμὸν τὰ αἰθιοπικὰ στρατεύματα — κατὰ τὰ αὐτὰ τηλεγραφήματα — κατέφυγον εἰς μέγα κτίριον, τὸ ὁποῖον ἔφερε τὴν σημαίαν τοῦ Ἐρυθροῦ Σταυροῦ, τὸ ὁποῖον οἱ Ἰταλοὶ ἀεροπόροι ἀπέφυγον νὰ βομβαρδίσουν.

Κατὰ τηλεγραφήματα ἐξ ἄλλου ἐξ Ἀντὶ Ἀμπέμπα, ἡ ἀβησσυνιακὴ κυβέρνησις ἐξέδωκεν ἀνακοίνωσιν, κατὰ τὴν ὁποίαν, οἱ Ἰταλοί, «ἐκδικούμενοι τὰς προσφάτους ἥττας των καὶ τὴν ὑποχώρησίν των εἰς τὸ νότιον μέτωπον ἐξαπέστειλαν δέκα ἀεροπλάνα, τὰ ὁποῖα ἔρριψαν 1500 βόμβας, ἐμπρηστικὰς ὡς ἐπὶ τὸ πολύ, κατὰ τοῦ Νταγκαμποὺρ καὶ τῆς περιοχῆς του. Ἐκ τοῦ βομβαρδισμοῦ ἡ ἐκκλησία κατεστράφη ὁλοσχερῶς, πολλοὶ δὲ ἐκ τῶν κατοίκων ἐφονεύθησαν. Στρατεύματα δὲν ὑπῆρχον ἐντὸς τῆς πόλεως».

Η ΔΡΑΣΙΣ ΤΟΥ ΡΑΣ ΚΑΣΑ

ΒΕΡΟΛΙΝΟΝ, 29. (Τρανζόσεαν).— Ἀγγέλλεται ἐξ Ἀσμάρας, ὅτι ἡ στρατιὰ Μαριόττι διεξάγει ἤδη ἐντονον ἀγῶνα κατὰ τῶν ἀποσπασμάτων τοῦ Ρᾶς Κάσα εἰς τὰς ἀνατολικὰς περιφερείας τοῦ βορείου ἀβησσυνιακοῦ ὀροπεδίου. Πολλοὶ ἀρχηγοὶ τῶν πολεμιστῶν τούτων, οἵτινες, κατὰ τὰ Ἰταλικὰ τηλεγραφήματα, ἐλεηλάτουν τὰ χωρία, συνελήφθησαν. Βορείως καὶ νοτίως τοῦ βραχώδους συγκροτήματος τοῦ "Ἀμπα Ἀλάτζι, οἱ Ἰταλοὶ ἀεροπόροι παρετήρησαν νέας συγκεντρώσεις ἀβησσυνιακῶν στρατευμάτων ἐναντίον τῶν ὁποίων ἔβαλον μὲ τὰ βυδραλλιοβόλα των.

Ο ΧΑΪΛΕ ΣΕΛΑΣΙΕ ΕΙΣ ΤΟ ΜΕΤΩΠΟΝ

ΛΟΝΔΙΝΟΝ, 29. (Τηλ)κῶς). — Κατὰ τὰ ἐξ Ἀντὶς Ἀμπέμπα τηλεγραφήματα, ὁ αὐτοκράτωρ Χαϊλὲ Σελάσιε συνοδευόμενος ἀπὸ τοὺς ὑπουργοὺς τῶν Οἰκονομικῶν καὶ Ἐσωτερικῶν, ἀνεχώρησε δι' αὐτοκινήτου χθὲς εἰς τὸ Ντεσσιὲ τοῦ βορείου μετώπου. Ἡ ὅλη αὐτοκρατορικὴ συνοδεία ἀπετελέσθη ἀπὸ ἑκατὸν φορτηγὰ καὶ ἄλλα αὐτοκίνητα καὶ εἰδικὰ αὐτοκίνητα, τὰ ὁποῖα εἶνε ἐξωπλισμένα μὲ ἀντιαεροπορικὰ πυροβόλα.

Τὸν αὐτοκράτορα καὶ εἰς ἀπόστασιν ἑκατὸν μιλίων συνώδευσαν ἡ αὐτοκράτειρα, ὁ διάδοχος δοὺξ τοῦ Χαρράρ, καὶ ἡ πριγκήπισσα Τσαχάϊ. Ἀπὸ τὸ Ντεσσιὲ ὁ Χαϊλὲ Σελάσιε θὰ μεταβῇ εἰς τὸ μέτωπον, ὁπότε θὰ δοθῇ τὸ σύνθημα ἐντατικωτέρας ἀβησσυνιακῆς δράσεως.

Κατὰ τὰς παρασχεθείσας πληροφορίας, ὁ αὐτοκράτωρ ἐσκόπευε νὰ μεταβῇ δι' ἀεροπλάνου εἰς τὸ Ντεσσιέ, ἀλλ' οἱ σύμβουλοί του ἔχοντες ὑπ' ὄψιν των τὸ γεγονὸς ὅτι ἡ τελευταία του πτῆσις εἰς τὸ νότιον μέτωπον εἶχε περιέλθει εἰς γνῶσιν τῶν Ἰταλῶν καὶ τὰ ἀεροπλάνα τὸν ἀνεζήτουν, τὸν κατέπεισαν νὰ μεταβῇ δι' αὐτοκινήτου διὰ νὰ εἶνε ὀλιγώτερον, ὡς πιστεύουν, ἐκτεθειμένος.

Κατὰ τὸ διάστημα τῆς ἀπουσίας του τὴν ἐξουσίαν θὰ διατηρῇ ὁ διάδοχος. Τὴν εἴδησιν τῆς ἀναχωρήσεώς του δὲν ἐπέτρεψεν ἡ λογοκρισία νὰ τηλεγραφηθῇ χθές.

Κατ' ἄλλα τηλεγραφήματα, τὸν αὐτοκράτορα εἰς τὸ ταξίδιόν του εἰς τὸ Ντεσσιὲ τὸν συνοδεύει καὶ ὁ Βέλγος συνταγματάρχης Ρέϋ, ὁ ὁποῖος ἀντικατέστησε τὸν Σουηδὸν στρατηγὸν Βίρτζιν, εἰς τὴν ὁποίαν δὲ αὐτοκρατορικὴν συνοδείαν περιλαμβάνεται καὶ αὐτοκίνητον μεταφέρον συσκευὴν ἀσυρμάτου.

Ὁ Χαϊλὲ Σελάσιε θὰ εὑρίσκεται αὔριον τὴν πρωΐαν εἰς Ντεσσιέ, πιστεύεται δὲ ὅτι θὰ παραμείνῃ ἐπὶ τρίμηνον εἰς τὸ Ντεσσιὲ καὶ τὸ μέτωπον.

ΠΡΟΣ ΑΠΟΦΑΣΙΣΤΙΚΗΝ ΜΑΧΗΝ

ΠΑΡΙΣΙΟΙ, 29. (Τηλεγραφικῶς).— Κατὰ τηλεγραφήματα τῶν εἰς τὸ μέτωπον τοῦ Τιγκρὲ Γάλλων ἀνταποκριτῶν, ὁ ἀφιχθεὶς εἰς Ἀνατολικὴν Ἀφρικὴν στρατάρχης Μπαντόλιο θὰ ἐπιχειρήσῃ νὰ συγκρουσθῇ μετὰ τοῦ ἐχθροῦ εἰς ἀποφασιστικὴν μάχην. Ὁ Μπαντόλιο διώρισε τὸν υἱόν του ἀρχηγὸν τοῦ ἰδιαιτέρου του γραφείου, εἰς ἄλλας ὅμως μεταβολὰς εἰς τὸ ἐν Ἀνατολικῇ Ἀφρικῇ ἐπιτελεῖον τοῦ Ἰταλικοῦ στρατοῦ δὲν θὰ προβῇ ἐπὶ τοῦ παρόντος.

ΑΙ ΤΕΛΕΥΤΑΙΑΙ ΕΙΔΗΣΕΙΣ ΤΗΣ ΝΥΚΤΟΣ

Η ΚΥΒΕΡΝΗΤΙΚΗ ΚΡΙΣΙΣ ΤΕΡΜΑΤΙΖΕΤΑΙ ΔΙΑ ΤΟΥ ΣΧΗΜΑΤΙΣΜΟΥ ΑΧΡΟΟΥ ΚΥΒΕΡΝΗΣΕΩΣ

Η ΧΘΕΣΙΝΗ ΖΩΗΡΟΤΑΤΗ ΠΟΛΙΤΙΚΗ ΚΙΝΗΣΙΣ

Η ΝΕΑ ΚΥΒΕΡΝΗΣΙΣ ΘΑ ΕΜΦΑΝΙΣΘΗ ΕΙΣ ΤΗΝ ΕΘΝΟΣΥΝΕΛΕΥΣΙΝ

Ἡ προκύψασα ἐκ τῆς παραιτήσεως τῆς Κυβερνήσεως Κονδύλη κρίσις διευθετεῖται σήμερον διὰ τοῦ σχηματισμοῦ ἀχροου ὑπηρεσιακῆς Κυβερνήσεως ὑπὸ τὸν ἄλλοτε ὑπουργὸν καὶ ἤδη καθηγητὴν τοῦ Πανεπιστημίου κ. Κ. Δεμερτζῆν.

Αἱ χθεσιναὶ τελευταῖαι συνεννοήσεις τοῦ Βασιλέως πρὸς διευθέτησιν τῆς κρίσεως ἐξειλίχθησαν ὡς ἑξῆς:

Ὁ Βασιλεὺς, γενόμενος ἐνήμερος τῆς διατυπωθείσης ἐμμέσως ποὸς αὐτὸν ἀπὸ τῆς νυκτὸς προχθὲς παρατηρήσεως τοῦ Ἀρχηγοῦ τοῦ Λαϊκοῦ κόμματος κ. Τσαλδάρη μέσῳ τοῦ κ. Γ. Στρέϊτ, ὅτι ὁ Ἄναξ δὲν δύναται ἐν τῇ ρυθμίσει τοῦ κυβερνητικοῦ ζητήματος ν' ἀγνοήσῃ τὴν Ἐθνοσυνέλευσιν καὶ τὰ ἐκ τοῦ κοινοβουλευτικοῦ πολιτεύματος δικαιώματα τῆς πλειοψηφίας αὐτῆς ἀνέθεσεν εἰς τὸν διευθυντὴν τοῦ Πολιτικοῦ Οἴκου του κ. Θ. Ἀγγελόπουλον νὰ ἐπικοινωνήσῃ μετὰ τῶν ἀρχηγῶν τῶν ἐν τῇ Ἐθνοσυνελεύσει κομμάτων.

Πράγματι ὁ κ. Ἀγγελόπουλος ἐπεσκέφθη χθὲς ἀπὸ πρωΐας ἀλληλοδιαδόχως τὸν πρόεδρον τῆς παραιτηθείσης Κυβερνήσεως κ. Κονδύλην, τὸν ἀρχηγὸν τοῦ Λαϊκοῦ κόμματος κ. Π. Τσαλδάρην καὶ τὸν ἀρχηγὸν τῶν Ἐλευθεροφρόνων κ. Ἰω. Μεταξᾶν.

Ὁ κ. Ἀγγελόπουλος κατ' ἐντολὴν τοῦ Βασιλέως προέτεινε πρὸς τοὺς τρεῖς ἀρχηγοὺς τὰς ἑξῆς δύο λύσεις τοῦ κυβερνητικοῦ ζητήματος: α΄) Τὸν σχηματισμὸν Κυβερνήσεως ὑπὸ «ἄχρου» Πρωθυπουργόν, εἰς τὴν ὁποίαν νὰ μετάσχουν ὡς ὑπουργοὶ πληρεξούσιοι ὅλων τῶν ἐν τῇ Συνελεύσει ἀποχρώσεων ὁρισθησόμενοι ὑπὸ τῶν κομμάτων καὶ εἰς τὴν ὁποίαν, ἐάν συνεφωνεῖτο, νὰ μετεῖχον καὶ πολιτευταὶ ἐκτὸς τῆς Συνελεύσεως, ὡς π. χ. ὁ κ. Μιχαλακόπουλος. καὶ β΄) Τὸν σχηματισμὸν ἐντελῶς ἀχροου Κυβερνήσεως, εἰς τὴν ὁποίαν νὰ μετεῖχον ὑπὸ οὐδετέραν προσωπικότητα ὡς ὑπουργοὶ ἀνώτατοι κρατικοὶ λειτουργοὶ καὶ πρόσωπα μὴ ἀναμιγνυόμενα ἐνεργῶς εἰς τὴν πολιτικήν.

Εἰς ἀμφοτέρας τὰς περιπτώσεις, κατὰ τὴν πρότασιν, ἡ σχηματισθησομένη Κυβέρνησις θὰ ἐνεφανίζετο εἰς τὴν Ἐθνοσυνέλευσιν, θὰ ἐζήτει τὴν ψῆφον αὐτῆς καὶ θὰ συνειργάζετο μαζί της ἐφ' ὡρισμένον καθοριοθησόμενον χρονικὸν διάστημα διὰ τὴν ψήφισιν τοῦ νέου Συντάγματος καὶ τὴν διεκπεραίωσιν τῆς ἐπειγούσης νομοθετικῆς ἐργασίας, μεθ' ὃ διαλυομένης τῆς Συνελεύσεως θὰ προεκηρύσσοντο ἐκλογαὶ ἁπλῆς Βουλῆς.

Ἐκ τῶν κοινοβουλευτικῶν ἀρχηγῶν ὁ κ. Κονδύλης ἐδήλωσε πρὸς τὸν κ. Ἀγγελόπουλον ὅτι αὐτὸς, ὡς ἀνέπτυξεν ἄλλωστε καὶ ποοσωπικῶς ποὸς τὸν Βασιλέα, θεωρεῖ ὅτι ἡ Ἐθνοσυνέλευσις ἔπαυσεν ὑφισταμένη ἀπὸ τῆς 10ης Ὀκτωβρίου καὶ ὅτι διὰ τὴν μεταρρύθμισιν τοῦ Συντάγματος ἐνδείκνυται ἡ σύγκλησις ἀναθεωρητικῆς Βουλῆς, εἰς τὴν ὁποίαν ν' ἀντιπροσωπεύεται ὁλόκληρος ὁ πολιτικὸς κόσμος. Ἐν συνεπείᾳ πρὸς τὰς ἀπόψεις του αὐτὰς ἐδήλωσεν ὁ κ. Κονδύλης, ἀδυνατεῖ νὰ συμπράξῃ εἰς τὰς προτεινομένας λύσεις τοῦ κυβερνητικοῦ ζητήματος ἐφ' ὅσον ἔχουν ἀμφότεραι ὡς βάσιν τὴν διατήρησιν τῆς Ἐθνοσυνελεύσεως.

Ὁ κ. Τσαλδάρης ἐπεφυλάχθη νὰ μελετήσῃ τὴν διαβιβασθεῖσαν κατ' ἐντολὴν τοῦ Βασιλέως πρότασιν καὶ ν' ἀπαντήσῃ μέχρι τῆς 5ης μ.μ.

Ὁ κ. Μεταξᾶς ἐδήλωσε πρὸς τὸν κ. Ἀγγελόπουλον, ὅτι δέχεται οἱανδήποτε ἐκ τῶν προταθεισῶν λύσεων.

Ὁ κ. Τσαλδάρης περὶ τὴν 5ην μ. μ. ἐπεκοινώνησε μὲ τὸν κ. Ἀγγελόπουλον, πρὸς τὸν ὁποῖον ἀνεκοίνωσεν ὅτι τὸ Λαϊκὸν κόμμα ἀδυνατεῖ νὰ μετάσχῃ διὰ μελῶν του εἰς σχηματισθησομένην Κυβέρνησιν τοῦ προταθέντος τύπου.

"Ὅσον ἀφορᾷ τὴν παροχὴν τῆς κοινοβουλευτικῆς του ἐμπιστοσύνης πρὸς Κυβέρνησιν μὴ προερχομένην ἐκ τῆς Ἐθνικῆς Ἀντιπροσωπείας ὁ κ. Τσαλδάρης ἀπήντησεν ὅτι ἡ παραχώρησις ταύτης παρουσιάζει δυσχερείας, ἀλλ' ὅτι πάντως ἡ λῆψις σχετικῆς ἀποφάσεως ἀποκειται εἰς τὴν ὁλομέλειαν τοῦ κόμματος.

Ο ΕΜΠΟΡΙΚΟΣ ΚΟΣΜΟΣ ΠΑΡΑ ΤΟ ΠΛΕΥΡΟΝ ΤΟΥ ΒΑΣΙΛΕΩΣ

Συνελθόντες χθὲς εἰς τὸ Ἐμπορικὸν καὶ Βιομηχανικὸν Ἐπιμελητήριον οἱ ἐκπρόσωποι τῶν ἐργαζομένων τάξεων καὶ συζητήσαντες ἐπὶ τῆς ἐξελίξεως τῆς πολιτικῆς καταστάσεως, ἀπεφάσισαν ὅπως δι' ἀνακοινωθέντος των διαδηλώσουν τὴν πίστιν των πρὸς τὸν Βασιλέα καὶ τὴν στερρὰν των ἀπόφασιν ὅπως ἐνισχύσουν τὰς προσπαθείας Αὐτοῦ εἰς τὸ ἀναληφθὲν ἔργον τῆς συμφιλιώσεως. Μετὰ τὴν σύσκεψιν ἐξέδωκαν τὸ κάτωθι ἀνακοινωθέν:

«Κατόπιν τῶν χθεσινῶν φημῶν περὶ ἀναμίξεως ἀνευθύνων παραγόντων εἰς τὴν ἐξέλιξιν τῆς πολιτικῆς καταστάσεως, συνῆλθον σήμερον τὴν πρωΐαν ἐκπρόσωποι τῶν ἐμπορικῶν, βιομηχανικῶν, ἐπαγγελματικῶν καὶ ἐργαζομένων ἐν γένει παραγωγικῶν τάξεων τῆς χώρας εἰς μακρὰν σύσκεψιν καὶ ἀπεφάσισαν ὁμοφώνως ὅπως ἐκδηλώσουν τὴν σταθερὰν θέλησιν καὶ ἀπόφασιν αὐτῶν περιένισχύσεως τῶν ἐνεργειῶν τῆς Α. Μ. τοῦ Βασιλέως, ρυθμιστοῦ τῆς καταστάσεως πρὸς ὁμαλὴν ἐξέλιξιν αὐτῆς καὶ ἀποκατάστασιν τῆς ἐθνικῆς ἐνότητος. Διεκήρυξαν δὲ ἐντόνως (βέβαιοι ὅτι ἑρμηνεύουν ἐν προκειμένῳ τὴν γνώμην σύμπαντος τοῦ ἐργαζομένου κόσμου τῆς χώρας) ὅτι αἱ τάξεις αὐτῶν, αἱ ὁποῖαι ὑφίστανται κατ' ἐξοχὴν τὰ δεινὰ τῶν ἐκάστοτε ἀνωμαλιῶν τοῦ τόπου, θὰ ἀγωνισθοῦν πᾶσῃ θυσίᾳ καὶ δι' ὅλων τῶν νομίμων μέσων πρὸς ἐπικράτησιν τῶν ἀνωτέρω ἀπόψεων».

Ὡς πρώτην των ἐνέργειαν αἱ ἐργαζόμεναι τάξεις ἀπεφάσισαν ὅπως, εἰς περίπτωσιν καθ' ἣν δὲν ἐπέλθῃ συνεννόησις, κλείσουν διὰ μίαν ἡμέραν εἰς ἔνδειξιν διαμαρτυρίας τὰ καταστήματά των καὶ τὰ ἐργοστάσιά των, καθ' ὅλην τὴν χώραν.

Συνῆλθε χθὲς τὸ ἀπόγευμα τὸ Γενικὸν Συμβούλιον τοῦ Ἐμποροβιομηχανικοῦ Ἐπιμελητηρίου Πειραιῶς καὶ διὰ χειροκροτημάτων ἐνέκρινε τὴν στάσιν τοῦ Προεδρείου τοῦ Ἐπιμελητηρίου εἰς τὸ ζήτημα τῆς ἐνισχύσεως τῶν ἐργαζομένων τάξεων εἰς τὴν προσπάθειαν των ὅπως βοηθήσουν τὸν Βασιλέα εἰς τὸ ἀναληφθὲν παρ' Αὐτοῦ ἔργον τῆς συμφιλιώσεως.

Η ΕΝΤΟΛΗ ΔΙΔΕΤΑΙ ΣΗΜΕΡΟΝ ΕΙΣ ΤΟΝ κ. Κ. ΔΕΜΕΡΤΖΗΝ

ΥΠΟ ΠΟΙΑΣ ΠΡΟΫΠΟΘΕΣΕΙΣ ΣΧΗΜΑΤΙΖΕΤΑΙ Η ΝΕΑ ΚΥΒΕΡΝΗΣΙΣ

Ἐν τῷ μεταξὺ τὴν 2αν μ. μ. χθὲς ὁ ἀρχηγὸς τοῦ Πολιτικοῦ Οἴκου τῆς Α. Μ. τοῦ Βασιλέως ἐπεσκέφθη κατ' οἶκον τὸν κ. Δεμερτζῆν καὶ παρέμεινε συνομιλῶν μετ' αὐτοῦ ἐπὶ μίαν καὶ ἡμίσειαν ὥραν.

Ὡς πληροφορούμεθα ἀσφαλῶς, ἡ νέα αὕτη ἐπίσκεψις τοῦ κ. Ἀγγελοπούλου δὲν εἶχε μὲν τὸν χαρακτῆρα ἀναθέσεως τῆς ἐντολῆς, διότι τὴν ἐντολὴν ἀναθέτει αὐτοπροσώπως ὁ Βασιλεύς, ἀλλ' ἦτο σαφὴς εἰδοποίησις ὅτι θὰ τοῦ ἀνατεθῇ ἡ ἐντολή καὶ ἀπέβλεπεν εἰς τὸν καθορισμὸν τῶν προϋποθέσεων, ὑπὸ τὰς ὁποίας θὰ καταρτισθῇ ἡ νέα Κυβέρνησις.

Μεταξὺ τῶν κ. κ. Ἀγγελοπούλου καὶ Δεμερτζῆ ἐπῆλθε πλήρης συμφωνία ὡς πρὸς τὴν μορφήν, τὴν ὁποίαν θὰ ἔχῃ ἡ νέα Κυβέρνησις καὶ τὴν ἀποστολὴν αὐτῆς.

Κατὰ τὰς πληροφορίας μας, ἡ νέα Κυβέρνησις θ' ἀποτελεσθῇ ἀπὸ πρόσωπα ἐκτὸς τῶν κομμάτων, τὰ ὁποῖα θ' ἀναλάβουν ἐκ τῶν προτέρων τὴν ὑποχρέωσιν νὰ μὴ μετάσχουν εἰς τὰς ἐκλογάς, τὰς ὁποίας αὕτη θὰ ἐνεργήσῃ.

Πρώτη πρᾶξις τῆς Κυβερνήσεως θὰ εἶνε ἡ χορήγησις ἀμνηστίας εἰς ὅλους ἀνεξαιρέτως τοὺς καταδικασθέντας μὲ ἀπόδοσιν τῶν κατασχεθεισῶν περιουσιῶν των.

"Ἔργον δὲ τῆς Κυβερνήσεως θὰ εἶνε ἡ πλήρης ἐκκαθάρισις τῆς πολιτικῆς καταστάσεως, ὥστε ἡ χώρα νὰ εἰσέλθῃ μὲ τὰς ἐκλογὰς εἰς τὸν ὁμαλὸν πολιτικὸν βίον.

Εἰς τὴν Κυβέρνησιν Δεμερτζῆ θὰ δοθῇ ὑπὸ τοῦ Βασιλέως ἀπὸ τοῦδε ἡ διάλυσις τῆς Ἐθνοσυνελεύσεως.

Ἡ Κυβέρνησις, κατὰ πᾶσαν πιθανότητα, θὰ ἐμφανισθῇ εἰς τὴν Ἐθνοσυνέλευσιν, θ' ἀναγνώσῃ τὰς προγραμματικὰς της δηλώσεις καὶ θὰ ζητήσῃ ψῆφον ἐμπιστοσύνης. Καὶ ἂν μὲν ἡ συνέλευσις τῆς παράσχῃ τὴν ἐμπιστοσύνην της, θὰ συνεργασθῇ μετ' αὐτῆς ἐπί τινα χρόνον. Ἀλλως θὰ δημοσιεύσῃ τὸ διάταγμα τῆς διαλύσεως. Εἰς τὴν περίπτωσιν αὐτὴν αἱ ἐκλογαὶ θὰ ἐπισπευσθοῦν. Πάντως τὰς ἐκλογὰς θὰ ἐνεργήσῃ ἡ Κυβέρνησις Δεμερτζῆ.

Κατὰ τὰς πληροφορίας μας, ἡ ὁποστηριζομένη ἀντίληψις ὅτι ἡ Συνέλευσις δὲν διαλύεται, χαρακτηρίζεται ὑπὸ τοῦ κ. Δεμερτζῆ ὡς ἐντελῶς ἀστήρικτος. Ἀφ' ἧς ἡ Συνέλευσις συνεπλήρωσε τὸ κυρίως συνταακτικόν της ἔργον διὰ τῆς ἐπαναφορᾶς ἐν ἰσχύϊ τοῦ Συντάγματος τοῦ 1911, αἱ δὲ ἐξουσίαι, ἐπανελθόντος τοῦ Βασιλέως, συνετάχθησαν ἐπὶ τῇ βάσει τοῦ νέου Πολιτεύματος, τὸ Σῶμα ὑπόκειται εἰς διάλυσιν.

ΟΙ ΠΙΘΑΝΟΙ ΥΠΟΥΡΓΟΙ

Καθ' ὅλας τὰς ἐνδείξεις ὁ κ. Δεμερτζῆς καλούμενος ἐντὸς τῆς ἡμέρας ὑπὸ τοῦ Βασιλέως θ' ἀναλάβῃ καὶ ἐπισήμως τὴν ἐντολὴν τοῦ σχηματισμοῦ τῆς Κυβερνήσεως ἡ ὁποία ἐν τοιαύτῃ περιπτώσει θὰ ὁρκισθῇ μέχρι τῆς ἑσπέρας.

Περὶ τῶν ὑπουργῶν τῆς νέας Κυ-

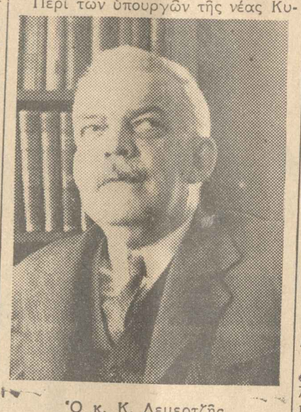

Ὁ κ. Κ. Δεμερτζῆς

βερνήσεως οὐδὲν ἐπισήμως ἀνεκοινώθη.

Κατὰ γνωσθείσας ἐν τούτοις πληροφορίας βέβαιοι ὑπουργοὶ θεωροῦνται οἱ κ. κ. Ἀντ. Μπενάκης διὰ τὸ ὑπουργεῖον Γεωργίας, Ἰ. Δροσόπουλος ἢ Μαντζαβῖνος διὰ τὸ ὑπουργεῖον τῶν Οἰκονομικῶν, Πανόπουλος, ἀρεοπαγίτης, διὰ τὸ ὑπουργεῖον Δικαιοσύνης, Π. Πρωτοπαπαδάκης, καθηγητὴς τοῦ Πολυτεχνείου, διὰ τὸ ὑπουργεῖον τῆς Συγκοινωνίας, Π. Δεκάζος τῆς Προνοίας, Δ. Τριανταφυλλάκος, καθηγητὴς τῆς Ἀνωτάτης Ἐμπορικῆς Σχολῆς, διὰ τὸ ὑπουργεῖον τῶν Ναυτικῶν, Ν. Κανελλόπουλος διὰ τὸ ὑπουργεῖον Ἐθνικῆς Οἰκονομίας καὶ Ἀρ. Βαλαωρίτης Τὸ ὑπουργεῖον τῶν Στρατιωτικῶν θὰ διατηρήσῃ ὁ ἴδιος ὁ κ. Δεμερτζῆς.

ΑΚΡΟΑΣΕΙΣ ΠΛΗΡΕΞΟΥΣΙΩΝ

Ἡ Α. Μ. ὁ Βασιλεὺς ἐδέχθη χθὲς εἰς ἀκρόασιν τοὺς πληρεξουσίους κ. κ. Κ. Τσαλδάρην, Παναγιωτᾶκον καὶ Ἀλ. Ἐμπειρίκον - Κουμουνδοῦρον καὶ τοὺς κ. κ. Γ. Στρᾶτον, Γρ. Εὐστρατιάδην, Ἰω. Ράλλην καὶ Γ. Μερκούρην.

Τὸ ἀπόγευμα ὁ Βασιλεὺς ἐδέχθη εἰς ἡμίωρον συνομιλίαν ἐπὶ τῆς πολιτικῆς καταστάσεως τὸν κ. Βοζίκην. Ὁ κ. Βοζίκης ὑπεστήριξε πρὸς τὸν Βασιλέα τὴν γνώμην ὅτι ἡ Συνέλευσις δὲν ὑπόκειται εἰς διάλυσιν.

Ἀκολούθως ὁ Βασιλεὺς ἐδέχθη τὸν κ. Μπαλάνον, παρὰ τοῦ ὁποίου ἐζήτησε πληροφορίας περὶ τῆς δυνάμεως τῶν διαφόρων κομμάτων ἐν τῇ Ἐθνοσυνελεύσει.

Η ΑΠΟΦΑΣΙΣ ΔΙΑ ΤΑΣ ΚΑΤΑΧΡΗΣΕΙΣ ΤΟΥ ΤΑΜΙΕΥΤΗΡΙΟΥ

Χθὲς τὴν ἑσπέραν ἐξεδόθη ἡ ἀπόφασις τοῦ