ΤΙΜΗ ΦΥΛΛΟΥ ΔΡΧ.1. — ΤΕΤΡΑΣΕΛΙΔΟΣ — ΑΘΗΝΑΙ ΕΤΟΣ 7ον ΑΡ. 2330

ΔΙΕΥΘΥΝΤΗΣ
ΣΤΕΦ. Ι. ΠΕΣΜΑΖΟΓΛΟΥ

ΓΡΑΦΕΙΑ
Στοὰ Πεσμαζόγλου. Τηλέφωνον: 22712

ΟΡΟΙ ΣΥΝΔΡΟΜΩΝ

ΕΣΩΤΕΡΙΚΟΥ		ΕΞΩΤΕΡΙΚΟΥ	
Ἐτησία	Δρ. 380	Ἐτησία	Δολλ. 10
Ἑξάμηνος	» 200	Ἀμερικῆς	Δολλ. 15
Τρίμηνος	» 100	Γερμανίας	Μ. 50

Η ΠΡΩΪΑ

ΤΕΤΡΑΩΡΟΥ

Ἀν. ἡλ. ὥρα 5 λ. 08.—Δύσ. 7 λ. 48
Ἀνατ. λειψάνου Κύρου καὶ Ἰωάννου
Ο ΚΑΙΡΟΣ
Θερμ. μεγ. 28.6, ἐλαχ. 17.6. Ὑγρ. ὀλίγη. Ἄνεμοι: μέτριοι. Θάλασσα: Ἰόνιον σχεδὸν γαληνιαία.
ΒΑΡΟΜΕΤΡΟΝ 758.7

Ο ΑΙΩΝΙΟΣ ΤΑΡΑΞΙΑΣ

Ὁ κ. Βενιζέλος ὅταν συνησθάνθη τὸ ἔδαφος κλονιζόμενον διὰ τὸ κόμμα του καὶ κατενόησεν ὅτι δὲν ὑπάρχει κανεὶς τρόπος ν' ἀποτρέψῃ πλέον τὰς ἐκλογάς, κατέφυγε, χωρὶς κανένα ἠθικὸν δισταγμόν, εἰς τὰς παλαιὰς προσφιλεῖς του μεθόδους. Ἄλλοτε ἐπέρριπτε κατὰ τῶν πολιτικῶν ἀντιπάλων του τὴν κατηγορίαν τῆς «προδοσίας τοῦ συμμαχικοῦ ἀγῶνος» καὶ ἐβάσιζεν ἐπ' αὐτῆς κινήματα στασιαστικὰ καὶ ἐθνικοὺς διχασμούς. Κατὰ τὴν σημερινὴν ἐποχὴν δὲν εὗρεν ἄλλην συκοφαντίαν προχειροτέραν ἀπὸ τὴν βεβαίωσιν ὅτι κινδυνεύει τὸ δημοκρατικὸν πολίτευμα ἀπὸ ἐπιβουλὴν τοῦ Λαϊκοῦ Κόμματος μετεκλογικήν.

Ἐὰν ὁ κ. Βενιζέλος εἶχε τὴν ἐσωτέραν βεβαιότητα ὅτι πρὸς τὸ Λαϊκὸν Κόμμα δὲν στρέφεται σήμερον σημαντικωτάτη μερὶς τοῦ ἐξαπατηθέντος ἐκ τῶν βενιζελικῶν ἐπαγγελιῶν Ἑλληνικοῦ Λαοῦ, δὲν θὰ ἐλάμβανε τὸν κόπον τῆς συκοφαντίας αὐτῆς. Ἐὰν ὄντως ἐπίστευεν ὅτι ὁ Ἑλληνικὸς Λαὸς θὰ τὸν ψηφίσῃ καὶ πάλιν, — διὰ νὰ συμπληρώσῃ, ἴσως, τὴν ἀποτίμησιν τῆς δραχμῆς, τὴν ὕψωσιν τοῦ τιμαρίθμου, τὴν περικοπὴν τοῦ εἰσοδήματος τῶν πολιτῶν, οἱ ὁποῖοι ἐνεπιστεύθησαν τὰ Ἑλληνικὰ χρεώγραφα, τὴν διοικητικὴν ἀποσύνθεσιν, τὴν σπατάλην, τὴν στίλβωσιν τῶν πτερνιστήρων τῶν ὀξυθύμως ἐχομένων τῶν αὐτοκινήτων των ἀντιστρατήγων του — ὁ κ. Βενιζέλος θὰ ἐξηκολούθει νὰ παριστάνῃ τὸν ἀθῶον κοινοβουλευτικὸν ἄνδρα, βεβαιῶν τὸν κ. Τσαλδάρην, ὅπως ἔκαμνεν ἐπὶ τετραετίαν, ὅτι ἡ νομιμοφροσύνη του τὸν κατασυγκινεῖ καὶ ὅτι προθυμότατα καὶ πειθαρχικώτατα θὰ μεθίστατο εἰς τὰ ἑδώλια μιᾶς κοσμίας καὶ νομιμόφρονος ἀντιπολιτεύσεως ἐὰν οὕτως ἔκρινεν ὁ κυρίαρχος Λαός. Ἀλλ' ὁ Λαὸς εἶνε κυρίαρχος καὶ ὁ κ. Βενιζέλος κοινοβουλευτικώτατος μόνον ὅταν ὁ μὲν Λαὸς τὸν φέρῃ παμψηφεὶ σχεδὸν εἰς τὴν ἀρχὴν ὅπως τὸν Αὔγουστον τοῦ 1928 καὶ ὅταν ὁ κ. Βενιζέλος παίζῃ εἰς τὴν Βουλὴν τὸν ρόλον Διός, ἂν ὄχι ἐκ τῆς Ἴδης, τοὐλάχιστον ἐκ Μουρνιῶν τῆς Ἰδίας διοτρόφου Κρήτης, πατρὸς πάντων τῶν ἀνδρῶν τε καὶ τῶν χαμοθεῶν τοῦ βενιζελικοῦ πανθέου. Ὅταν ὁ Λαὸς δεικνύῃ τάσεις ἐκδηλώσεώς του ὡς ἐλευθέρου Λαοῦ, κυριάρχου τιμητοῦ καὶ ἐλεγκτοῦ, τότε ὁ κ. Βενιζέλος γνωρίζει ἄριστα καὶ τὸν ρόλον τοῦ ταραξίου, τοῦ χασματωρύχου, τοῦ ὑπονομευτοῦ τῆς δημοσίας γαλήνης. Καὶ τώρα, ὁπότε, ὑπὲρ πᾶσαν ἄλλην στιγμήν, ὁ Ἑλληνικὸς Λαὸς εἶχεν ἀνάγκην, ἤρεμος, ψύχραιμος, σώφρων, ἡνωμένος καὶ ἀπερίσπαστος ἀπὸ ἀνωφελεῖς θορύβους νὰ ἐκφέρῃ τὴν ἐλευθέραν ἐτυμηγορίαν του, ὁ κ. Βενιζέλος ἔρριψεν εἰς τὸ μέσον του τὰ προεκλογικὰ καθεστωτικὰ βαρελότα του, τὰ ὁποῖα ἐκνευρίζουν τὴν δημοσίαν γνώμην καὶ μολύνουν τὴν ἀτμόσφαιραν μὲ τοὺς ἀποπνικτικοὺς των τοὺς καπνούς.

Ἐὰν ὑπάρχῃ κανεὶς ἐν Ἑλλάδι γνωρίζων κάλλιστα ὅτι οὐδεὶς ὑπονομεύει σήμερον τὸ πολίτευμα τῆς χώρας εἶνε αὐτὸς ὁ κ. Βενιζέλος. Γνωρίζει ἐπίσης καλῶς ὅτι ἐὰν τὸ Λαϊκὸν κόμμα ἤρχετο μὲ ἀπόλυτον πλειοψηφίαν νὰ κυβερνήσῃ, κατ' οὐδένα λόγον μετεκλογικῶς θὰ ἠρμήνευε τὴν ἐκλογήν του ὡς ἐτυμηγορίαν τοῦ Λαοῦ ὑπὲρ τῆς βασιλευομένης δημοκρατίας, οὔτε θὰ διενήργει δημοψήφισμα σχετικόν. Γνωρίζει ἐπίσης ὅτι ἄλλοι ἔχουν εἰς τὴν ἱστορίαν των τὴν παράδοσιν τῶν πραξικοπημάτων καὶ ὄχι τὸ κόμμα τὸ Λαϊκόν. Καί, γνωρίζων ὅλα ταῦτα, ὀξυφωνεῖ κατὰ τὸν ἀδιόρθωτον τρόπον του, ὅτι τὸ πολίτευμα κινδυνεύει κίνδυνον μέγαν καὶ ἐξωθεῖ φανερὰ τὸν στρατὸν εἰς στάσιν κατὰ τῆς λαϊκῆς ἐτυμηγορίας ἐὰν αὕτη ἀπεφαίνετο ὑπὲρ τοῦ Λαϊκοῦ κόμματος, ὄχι διὰ νὰ σωθῇ τὸ μηδαμῶς κινδυνεῦον πολίτευμα, ἀλλὰ διὰ νὰ μὴ κυβερνήσουν οἱ πολιτικοί του ἀντίπαλοι, βιαζομένου τοῦ Ἑλληνικοῦ Λαοῦ νὰ δεχθῇ εἰς τὸ διηνεκὲς τὸν ζυγὸν τῆς βενιζελικῆς ἀπολυταρχίας. Διότι τὸ πραγματικὸν πολίτευμα τῆς χώρας Βενιζέλου ἄρχοντος εἶνε πάντοτε, λόγῳ τῆς ἰδιοσυγκρασίας τοῦ ἀνδρός, προσωποπαγὴς ἀπόλυτος μοναρχία.

Ἐὰν ὁ κ. Βενιζέλος ἐφιλοδόξησε νὰ τερματίσῃ τὸ πολιτικὸν του στάδιον κατὰ τρόπον ἀντάξιον τοῦ πολυταράχου καὶ ταραχοποιοῦ παρελθόντος του, δὲν ἦτο δυνατὸν νὰ ἐκλέξῃ καταλληλοτέραν ἐκδήλωσιν ἀπὸ τὴν σημερινήν. Κατώρθωσε νὰ δημιουργήσῃ μίαν ἀτμόσφαιραν ἀνησυχίας, ἐκνευρισμοῦ, ἐρεθισμοῦ. Κατώρθωσε νὰ ἐμφανίσῃ τὸ στράτευμα ὡς πεπυρακτωμένην ἑστίαν κινημάτων. Νὰ γίνεται λόγος διαρκῶς περὶ ἀξιωματικῶν, ὑπαξιωματικῶν, ὁπλιτῶν, πρωτοκόλλων. Νὰ γράφουν τὰ δημοσιογραφικὰ ὄργανά του περὶ τοῦ καθήκοντος τοῦ «ἑνόπλου λαοῦ» — ὁποῖος θεσπέσιος εὐφημισμὸς διὰ τοὺς παράγοντας!— ὅπως μὴ ἐπιτρέψῃ εἰς τὸ Λαϊκὸν κόμμα νὰ ἀναλάβῃ τὴν ἐξουσίαν ἐὰν κληθῇ πρὸς τοῦτο ἀπὸ τὴν ψῆφον τῶν ἐκλογέων. Ἐκεῖνο, ὅμως, τὸ ὁποῖον διαφεύγει τὴν ὀξυδέρκειαν τοῦ κ. Βενιζέλου καὶ τῶν σὺν αὐτῷ εἶνε ὅτι ὅλος αὐτὸς ὁ ἐκνευρισμός, ὅλη αὐτὴ ἡ ταραχὴ τὴν ὁποίαν καὶ ἐδημιούργησαν καὶ συντηροῦν, θὰ στραφῇ ἐναντίον των κατὰ τὴν μοιραίαν στιγμὴν τῆς ἐκδόσεως τῆς ἀνεκκλήτου λαϊκῆς ἀποφάσεως.

Ὁ ἐπίγειος παράδεισος!

Εἰς τὰς πύλας τῆς Σοβιετικῆς Ρωσσίας

3.000 δρχ. τὴν ἡμέραν

Γαλλὶς δημοσιογράφος, διελθοῦσα ἐσχάτως τὴν Σοβιετικὴν Ρωσσίαν διὰ νὰ μεταβῇ εἰς τὴν Περσίαν, μέσῳ Βατουμ, μεταδίδει ὡς ἑξῆς τὰς ἐντυπώσεις της ἐκ τῆς ἐπισκέψεως «εἰς τὰς πύλας τοῦ ἐπιγείου παραδείσου», ὁ ὁποῖος εἶνε τόσον παράδεισος, ὥστε νὰ μὴ ἠμποροῦν νὰ μείνουν εἰς αὐτὸν οὔτε... οἱ ἄγγελοι τοῦ κομμουνισμοῦ:

...Κατὰ περίεργον εἰρωνείαν τῆς τύχης, οἱ σταθμοί ποὺ εἶχα νὰ περάσω διὰ νὰ φθάσω εἰς τὸν Σοβιετικὸν Παράδεισον ἦσαν πόλεις γεμάτες ἀπὸ τὴν χαρὰν τῆς ζωῆς, τὴν ἀπόλαυσιν καὶ τὸν ἔρωτα : ἡ Νεάπολις, αἱ Ἀθῆναι, ἡ Κων)πολις... Ἀπὸ τὴν τελευταίαν αὐτὴν πόλιν ἐμπῆκα σ' ἕνα Ἰταλικὸ πλοῖον καὶ διέπλευσα ὅλας τὰς νοτίας ἀκτὰς τῆς Ἀσιατικῆς Τουρκίας, ἀνὰ τὸν Εὔξεινον Πόντον. Τρεῖς ἡμέρας διὰ νὰ φθάσωμεν εἰς τὴν Σαμψοῦντα. Ἄλλη μιὰ ἡμέρα διὰ τὴν Τραπεζοῦντα. Ἀπὸ ἐδῶ μαντεύει κανεὶς ὅτι ἐξεκινοῦσαν ἄλλοτε τὰ παλαιὰ μεγάλα καραβάνια διὰ τὸν Καύκασον καὶ τὴν Περσίαν.... Ἦτο μιὰ ὡραία ἡλιόλουστη ἡμέρα ὅταν ἐφθάσαμε τέλος εἰς τὰς πύλας τοῦ Σοβιετικοῦ Παραδείσου, εἰς τὸ Βατούμ, ἀλλ' ἐχρειάσθη μιὰ ὥρα διὰ τὴν ἔρευναν τῶν ἀποσκευῶν καὶ τὰς ἄλλας τελωνειακὰς διατυπώσεις — ποὺ μόλις ἤρχιζαν, ἀτυχῶς. Ἡ αἴθουσα τοῦ τελωνειακοῦ σταθμοῦ παρουσιάζει ἕνα θέαμα γραφικώτατον. Ἔχει κανεὶς τὴν ἐντύπωσιν ὅτι εὑρίσκεται εἰς τὴν ἀποθήκην κανενὸς καταστήματος τῆς Ἀγκύρας. Φτωχὲς γυναῖκες Μουσουλμάνες ποὺ ἐπιστρέφουν ἀπὸ τὸ προσκύνημά των εἰς τὴν Μέκκαν κάθονται κατάχαμα ἐμπρὸς ἀπὸ τὴν περιουσίαν των ποὺ περιέχεται ὁλόκληρη μέσ' σ' ἕνα μπογαλάκι : μερικὲς παλιὲς κάλτσες, μερικὰ παλιὰ φουστάνια, μερικὰ ἐσώρρουχα ἀκαθορίστου μορφῆς καὶ χρώματος. Ὅλα αὐτὰ ξετινάζονται κατὰ τὸν ἀγριώτερον τρόπον ἀπὸ τοὺς τελωνοφύλακας ποὺ ἐξεσχίζουν ἀσπλάχνως τὰ ὑφάσματα διὰ νὰ ψάξουν μέσα στὶς πιέττες μήπως ὑπάρχουν ραμμένα χαρτονομίσματα ἢ χρυσός. Ὕστερα, ἡ φτωχὲς αὐτὲς γυναῖκες ἐξαφανίζονται ἡ μία κατόπιν τῆς ἄλλης τοὺς κλειστοὺς χώρους τῶν γυναικῶν δωμάτιον ὅπου δὸν μέγαιρες τὶς ξαναφάχνουν πάλιν. Σὲ μιὰ τους εὑρέθη ἕνα παλιὸ χρυσὸ φλουρὶ καὶ ὅλοι συρρέουν διὰ νὰ τὸ θαυμάσουν. Ὁ ἀρχιτελώνης τὸ παίρνει καὶ τὸ ἐξαφανίζει εἰς τὸ βάθος τοῦ συρταριοῦ του, ἀπ' ὅπου θὰ χρειασθοῦν ἀρκετοὶ μῆνες συντόνου ἐνεργειῶν καὶ ἐκνευριστικῶν ἐπιτιμήσεων διὰ νὰ βγῇ καὶ ν' ἀποδοθῇ εἰς τὴν κάτοχόν του. Τέλος ἔρχεται καὶ ἡ σειρά μου. Ἕνας τελωνειακὸς ὑπάλληλος ἀνοίγει τὴν πρώτη βαλίζα μου καὶ βγάζει μιὰ κοινότατη καλοκαιρινὴ ρόμπα ποὺ τὴν εἶχα ἀγοράσει ἕτοιμη. Ὅλοι οἱ παριστάμενοι μαζεύονται ὁλογύρω διὰ νὰ τὸ θαυμάσουν, πιάνουν τὸ ὕφασμα καὶ τὸ χαϊδεύουν μὲ τὰ δάχτυλα, κυττάζουν τὸ κόψιμο καὶ ἀνοίγουν τὸ στόμα. Ὁ τελωνειακὸς ὑπάλληλος παίρνει κατόπιν καὶ τὶς ἄλλες ρόμπες μου καὶ τὶς ξεδιπλώνει. Εἰς τὴν πέμπτην, ἀρχίζει νὰ μὲ κυττάζῃ μὲ θαυμασμὸν ἀνάμικτον μὲ φόβον, ὡσὰν νὰ ἤμουν ἡ γυναῖκα τοῦ Κροίσου. Ἀπὸ μακροῦ, δὲν εἶχεν ἰδῆ, ὅπως ὁμολογεῖ, τέτοια πλούτη (!). Ξύνει τὸ κεφάλι του, ἀρχίζει νὰ συζητῇ μὲ τοὺς προϊσταμένους του, ρωσσικά, φεύγει πρὸς στιγμὴν καὶ ξαναγυρίζει μὲ ἕνα κανονισμόν, εἰς τὸν ὁποῖον εἶναι γραμμένον ὅτι διὰ νὰ περάσω ἀπὸ τὴν Ρωσσίαν ἔχω δικαίωμα νὰ ἔχω μιὰ ρόμπα, ἕνα μαντό, δύο ζευγάρια κάλτσες καὶ δύο ζευγάρια παπούτσια. Φυσικά, κανένα βιβλίο, καὶ καμμία φωτογραφικὴ μηχανὴ δὲν ἐπιτρέπεται. Χωρὶς ἄλλες διατυπώσεις, ἡ βαλίζες μου κλείνονται, σφραγίζονται μὲ μολυβένιες σφραγίδες καὶ ἔναντι αὐτῶν μοῦ δίνουν μίαν ἀπόδειξιν, δυνάμει τῆς ὁποίας θὰ ἠμπορέσω, λέγει, νὰ τὶς παραλάβω εἰς τὸν λιμένα τοῦ Βακοῦ, κατὰ τὴν ἔξοδόν μου ἀπὸ τὴν Ρωσσίαν. Ἐπιμένω, ὅπως, ἀντὶ τούτου, ἡ βαλίζες μου ἀποσταλοῦν ἀπὸ τώρα εἰς τὸ Βακοῦ. Ὁ τελωνειακὸς συμβουλεύεται τὸν κανονισμὸν καὶ μὲ διαβεβαιώνει ὅτι ἐντὸς δύο ἡμερῶν θὰ εἶναι εἰς τὸ Βακοῦ ὅπου θὰ μὲ περιμένουν.

Φεύγω τέλος ἀπὸ τὸ τελωνεῖον καὶ κατευθύνομαι εἰς τὸ ξενοδοχεῖον ποὺ μοῦ ὑποδεικνύεται. Τὸ ξενοδοχεῖον, περιέργως, εἶναι καθαρόν, τὸ δωμάτιόν μου σχετικῶς ἐπιπλωμένον καὶ εἰς τὸ ἐστιατόριον ἠμπόρεσα νὰ παραγγείλω ὅ,τι ἤθελα. Τὸ ὅλον φραγκα 500 τὴν ἡμέραν (δρ. 3000 περίπου !). Ἡ ἀλήθεια εἶναι ὅτι ἡ

(Συνέχεια εἰς τὴν 3ην σελίδα)

Ἡ ὁμόμαλος ἐσωτερικὴ κατάστασις ἐν Γερμανίᾳ

Ἐκρατεία τῶν βορείων κατὰ τῶν μεσημβρινῶν

Οἱ Χιτλερικοὶ ζητοῦν τὴν διάλυσιν τοῦ κομμουνιστικοῦ κόμματος

Αἱματηραὶ συγκρούσεις καὶ ὁδοφράγματα

ΒΕΡΟΛΙΝΟΝ, Ἰούνιος. [Ἰδιαιτέρα ὑπηρεσία]. — Ἡ ἐσωτερικὴ κατάστασις τῆς Γερμανίας, ἂν δὲν εἶνε δυνατὸν νὰ χαρακτηρισθῇ ὁμόμαλος, παρουσιάζεται ὅμως ἐκτὸς κρίσιμος. Τὰ φαινόμενα τῆς κρατικῆς ἀποσυνθέσεως εἶναι ὁλίγα. Ἐκτάκτως ὀχηματικαὶ προβάλλουν αἱ συνέπειαι τῆς ἄρσεως τῆς ἀπαγορεύσεως διαταξέων, τῆς ἀφορώσης τὴν περιβολὴν τῶν Χιτλερικῶν. Οἱ κομμουνισταί, ἐρεθισθέντες, προσεπάθησαν νὰ ὀδοφράγματα εἰς τὸ προάστειον Βερολίνον τοῦ Μοαμπίτ. Ἐπετέθησαν δὲ μὲ λίθους ἐναντίον τῆς ἀστυνομικῆς δυνάμεως. Λίχτενμπεργκ διεξήχθη πρωτικὴ μάχη μεταξὺ ἐθνικοσοσιαλιστῶν καὶ κομουνιστῶν, ἀρχείσης ἐν τέλει τῆς σιωπῆς ἐξ ταραχῶν τῶν παραπόρων. Κατὰ τὴν νύκτα τῆς 23 πρὸς τὴν 24 Ἰουνίου, συνεχίσθησαν τὰ Βερολίνῳ αἱ τοιαῦται. Ἰδιαίτερα κατεφόρθη κατὰ τῆς Κυβερνήσεως. Οἱ ἐθνικοσοσιαλισταί — εἶπε μεταξὺ ἄλλων — δὲν εὑρίσκονται εἰς οὐδεμίαν σχέσιν μετὰ τῆς Κυβερνήσεως τοῦ Πάππεν. Ὁ Πάππεν ἀπολιτικὴν ὑπὸ τὴν ἰδίαν αὐτοῦ εὐθύνην. Καὶ οἱ ἐθνικοσοσιαλισταὶ ἔχουν κάθε δικαίωμα νὰ ἀπαιτοῦν τὴν πολιτικὴν αὐτὴν ἀπόφασιν πρὸς τὰς ἰδικάς των ἀστικὰς ἀπόψεις. Ἐθνικοσοσιαλιστικὴ Κυβέρνησις δὲν θὰ

Μία ἐπιθεώρησις τῶν χαλυβδοκράνων τοῦ Κρόνπριντζ εἰς τὸ Πέρλεμπεργκ ἐπὶ τῇ δεκαετηρίδι τῆς συστάσεώς των

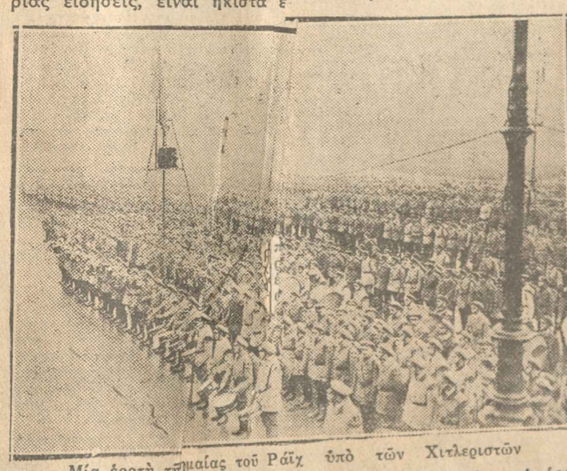

Μία ἐορτὴ τῆς Βαυαρίας τοῦ Ράϊχ ὑπὸ τῶν Χιτλεριστῶν

θαρρυντικαί. Τὸ ἐμπορικὸν ὑπουργικὸν συμβούλιον πρόκειται, ὡς θρυλεῖται, νὰ ἐπιβάλῃ τὴν ἐπικράτειαν τὴν βαυαρικὴν ἐμπορίαν. Ἐν τοιούτῳ στρατιωτικὸν συμφώνως αὐτῇ περιπτώσει σύνταγμα, ἡ πρὸς τὸ Βαυαρικὸν στρατόπεδον τῆς Κυβέρνησις θὰ ἀναλάβῃ τὴν ἐξουσίαν, ἐὰν εἰς χεῖρας τοῦτο κατὰ τὴν ἔνοπλον βούλησιν ὁλόκληρον τὴν Βαυαρία δύναμιν τῆς χώρας. Ἡ Βαυαρία δὲν ἔννοεῖ κατ' οὐδένα λόγον νὰ δεχθῇ τὴν ἄρσιν τῆς περὶ στολῶν καὶ διαλύσεων ἀπαγορεύσεως, καθὸ δὲν δέχεται νὰ «ὑποταχθῇ εἰς ἕν θέλησιν ἑνὸς ἀνωτάτου». Γεγονὸς εἶναι, ὅτι τὸ θέτει πρὸς τὰς διαταγὰς τῆς γερμανικῆς Κυβερνήσεως, ἡ Βαυαρικὴ Κυβέρνησις θὰ ἐξακολουθήσῃ νὰ διαβεβαιώνῃ ὅτι ἡ ἀπαγορευτικὴν ἰσχὺς τῆς ἐν ἰσχύει θέλησιν ἐνὸς ἀνωτάτου. Ἡ Βαυαρικὴ ἀστυνομία ἐξ ἑαυτῆς λάβει ἐντολὴν νὰ προβαίνῃ εἰς τὴν σύλληψιν παντὸς παραβιάζοντος τὰς διαταγὰς τῆς αὐτῆς ἐπὶ εἰς τὴν βιαίαν διαλύσεις πᾶσας ἀποπείρας διαδηλώσεως. Ἡ ἀρχηγὸς τοῦ Βαυαρικοῦ Λαϊκοῦ κόμματος Σαϊφερ προέβη μόλιστα εἰς τὴν ἐξῆς δήλωσιν : Οὐδέποτε μέχρι τοῦδε ἀπῃτήθη ποταγὴ εἰς οἱανδήποτε διαταγὴν τῆς Γερμανικῆς Κυβερνήσεως ἐντὸς διαστήματος τριάκοντα ὡρῶν. Δὲν εἶναι συνεπῶς ἀπίθανον νὰ κάμῃ τὸ Βαυαρικὸν κράτος ἔκκλησιν πρὸς τὴν νεωτέραν γενεάν, ὅπως κατὰ τὰς ἡμέρας τῆς ἀμύνης τῶν κατοίκων. Καὶ ὅταν θὰ ἀκουσθῇ ἡ ἔκκλησις αὕτη, τότε ὅλοι οἱ Βαυαροὶ θὰ συνενωθοῦν ὅπως ἀγωνισθοῦν ὑπὲρ τοῦ κράτους, ὑπὲρ τοῦ δικαίου καὶ ὑπὲρ τῆς ἐλευθερίας». Ἡ δήλωσις αὕτη, ὑπενθυμίζουσα τὰς ἡμέρας τῆς κομουνιστικῆς ἐν Βαυαρίᾳ ἐπικρατήσεως, ἀφήνει νὰ ἐννοηθῇ, ὅτι ἡ Βαυαρία σκοπεύει ἐν ἀνάγκῃ νὰ χωρίσῃ τὴν ὑπόθεσίν της ἀπὸ τὴν ὑπόθεσιν τῆς λοιπῆς Γερμανίας. Διεδόθη ἄλλωστε, — πρᾶγμα τὸ ὁποῖον ἔσπευσεν ἐν τούτοις νὰ διαψεύσῃ ἡ Βαυαρικὴ Κυβέρνησις—, ὅτι ἐκλήθη ἤδη ἡ ἐν Βαυαρίᾳ ἐδρεύουσα 7η μεραρχία τῆς γερμανικῆς ἐθνοφυλακῆς νὰ μὴ δέχεται διαταγὰς ἀπὸ τὸ προϊστάμενον ὑπουργεῖον Ἐθνικῆς Ἀμύνης τοῦ Βερολίνου, ἀλλὰ νὰ τεθῇ ὑπὸ τὰς ὁδηγίας τῆς Βαυαρικῆς Κυεβερνήσεως. Αἱ τοιαῦται εἰδήσεις ἔδωσαν τὴν ἐντύπωσιν, ὅτι σημειοῦται ἐν Βαυαρίᾳ ἰσχυρὰ προσπάθεια χωριστικῆς κινήσεως, ἡ δὲ χαλαρὰ ἐξ ἄλλου στάσις τῆς Γερμανικῆς Κυβερνήσεως, ἐπιζητούσης ν' ἀποφύγῃ πᾶσαν σύγκρουσιν μὲ τὰς Κυβερνήσεις τῆς μεσημβρινῆς Γερμανίας καὶ νὰ διαρρυθμίσῃ τὰ τῶν στολῶν καὶ τῶν διαδηλώσεων διὰ νόμου καὶ ὄχι διὰ νομοθετικοῦ διατάγματος, ἐξηρέθισε τοὺς ἐθνικοσοσιαλιστάς. Εἰς τὸ Σπόρτπαλάστ τοῦ Βερολίνου, ὁ Χιτλερικὸς βουλευτὴς καὶ ὑπαρχηγὸς τῶν ἐθνικοσοσιαλιστῶν Κατεφόρθη κατὰ τῆς Κυβερνήσεως. Οἱ ἐθνικοσοσιαλισταὶ ἐπιμένουν ὅτι ἡ κατάστασις ἐν τῇ Γερμανίᾳ δὲν ἐπιδέχεται ἄλλον χαρακτηρισμὸν ἢ ἐπανάστασιν. Ἡ ἐξέλιξις τῶν πραγμάτων θὰ ἀποδείξῃ ἂν ἀληθεύουν ἢ ὄχι τὰ ἀναφερόμενα ἀνωτέρω.

Ἐπὶ πόσον χρόνον διήρκεσαν αἱ μεγάλαι οἰκονομικαὶ κρίσεις

Ἄρθρον τοῦ κ. Ριχάρδου Λέβινσον

Περισσότερον ἀπὸ ὅλα τὰ οἰκονομικὰ ζητήματα, περισσότερον ἀπὸ τὴν οἰκονομικὴν κρίσιν, ἐνδιαφέρει νὰ μάθωμεν πότε ἡ κρίσις αὕτη θὰ παρέλθῃ. Καὶ δίδομεν εἰς τοῦτο τὴν ἀπάντησιν, ὅτι ἡ κρίσις δὲν εἶνε μία κατάστασις μόνιμος, παγία, ἀλλ' ὅτι κάποια μία νέα περίοδος εὐτυχίας θὰ ἐπακολουθήσῃ τὴν σημερινὴν οἰκονομικὴν ἐξασθένησιν.

Ἡ αἰσιοδοξία αὐτὴ δὲν βασίζεται μόνον ἐπὶ αἰσθημάτων ἐντυπώσεων, ἐπὶ τοῦ παραδείγματος ποὺ μᾶς προσφέρει ἡ φύσις ὅτι ἑκάστην νύκτα διαδέχεται ἡ ἡμέρα, ἕκαστον χειμῶνα ἡ ἄνοιξις, ἀλλ' ἐπίσης ἐπὶ τῆς οἰκονομικῆς πείρας τριῶν γενεῶν. Καὶ ἄλλοτε ὑπῆρξαν κρίσεις, σκληραὶ οἰκονομικαὶ ἤτται ἀκολουθούμεναι ἀπὸ περιόδους μελλοντικῆς ἀνέσεως, τοῦτο ἰδίως συνέβαινε ἐπειτα ἀπὸ πολέμους καὶ ἐπαναστάσεις, ἀλλὰ πάντα ταῦτα ὑπῆρξαν μεμονωμένα γεγονότα ὀφειλόμενα εἰς ἐιδικὰς ἀφορμάς, ἀπὸ τὰς ὁποίας ὁ κόσμος δὲν δύναται, συνεπῶς, νὰ ἐξάγῃ γενικὰ συμπεράσματα.

Π. χ. ἐσημειώθη μία σοβαρὰ κρίσις, μὲ τραπεζιτικὸν πανικόν, λαϊκὰς διαδηλώσεις καὶ πεῖναν εἰς τὴν Ἀγγλίαν ἀπὸ τὸ 1664 μέχρι τοῦ 1667 κατὰ τὸν πόλεμον ἐναντίον τῶν Κάτω Χωρῶν, ὅταν ὁ ὁλλανδικὸς στόλος ἀπέκλεισε τὸν Τάμεσιν καὶ τὸ Λονδῖνον ἐγένετο παρανάλωμα τοῦ πυρὸς καὶ λεία τῆς πανώλους. Ὡσαύτως ἔπειτα ἀπὸ τὸν ἑπταετῆ πόλεμον μεγάλαι οἰκονομικαὶ δυσχέρειαι ἐνεφανίσθησαν, αἱ ὁποῖαι ἐζημίωσαν τοὺς ἐκμεταλλευτὰς τοῦ πολέμου.

ΑΙ «ΣΥΓΧΡΟΝΟΙ» ΚΡΙΣΕΙΣ

Ἐν τῇ πραγματικῇ ἐννοίᾳ τῆς λέξεως, κρίσις δὲν ὑφίσταται εἰμὴ ἀπὸ ἑκατὸν ἐτῶν. Ὁ κύριος χαρακτὴρ τῶν συγχρόνων κρίσεων δὲν ἐμφαίνεται μόνον ἀπὸ τὸ γεγονὸς ὅτι αὗται ἀρχίζουν γενικῶς ἀπὸ οἰκονομικὴ καταστροφήν, ἀπὸ τὸ «κράχ» μιᾶς Τραπέζης ἢ ἑνὸς χρηματιστηρίου, καὶ ἐκεῖθεν ἐξαπλοῦνται εἰς τὴν παραγωγὴν ὥστε νὰ λιμνάσῃ κάθε ἐπιχείρησις καὶ νὰ ἐπέλθῃ ἀνεργία ἑκατομμυρίων ἀνθρώπων διαβιούντων ἐν ἀθλιότητι πλησίον ἀποθηκῶν ὑπερπληρωμένων, ἀλλ' ἀπὸ τὴν κανονικότητα μὲ τὴν ὁποίαν αἱ κρίσεις αὗται ἐπανεμφανίζονται.

Ἡ πρώτη τυπικὴ κρίσις παρομοίας φύσεως ὑπῆρξεν ἡ οἰκονομικὴ καταστροφὴ τοῦ 1825 ἐν Ἀγγλίᾳ, ἡτις εἶχε μεγίστον [illegible] ἐπὶ τῆς ἀγορᾶς, ἐπὶ τοῦ ὁποῖον εἰς ὅλα τὰ μέρη τῆς ἐπικρατείας καὶ ἀκόμη καὶ εἰς αὐτὰς τὰς Ἡνωμένας Πολιτείας. Ἐχρειάσθησαν νὰ παρέλθουν πολλὰ ἔτη διὰ νὰ συνέλθῃ ἀπὸ τὴν πληγὴν αὐτὴν ἡ ὅλη οἰκονομία.

Ὀκτὼ ἔτη μετὰ τὸν πανικὸν τοῦ 1825, νέα οἰκονομικὴ κρίσις ἐσημειώθη, ἔχουσα καὶ πάλιν ὡς ἀφετηρίαν τὴν Ἀγγλίαν, χωρὶς νὰ εἶνε ἀποτέλεσμα προηγηθέντων καταστρεπτικῶν πολέμων ἢ ἄλλων οὐσιωδῶν πολιτικῶν γεγονότων.

Ἐπίσης ὀκτὼ ἔτη ἀργότερα, εἰς τὰς ἀρχὰς τοῦ 1847, νέα οἰκονομικὴ κρίσις ἐνεφανίσθη εἰς τὴν Ἀγγλίαν, καὶ ἡ οἰκονομικὴ καταστροφὴ ἥτις προεκλήθη, τόσον εἰς τὴν Εὐρώπην ὅσον καὶ εἰς τὴν Ἀμερικήν, ὑπῆρξε μία ἀπὸ τὰς ἀφορμὰς τῶν πολιτικῶν ἐξεγέρσεων τοῦ 1848.

Αἱ προκληθεῖσαι οἰκονομικαὶ καταστροφαὶ εἰς διαστήματα κανονικὰ ἀνὰ ἕνδεκα ἔτη —1825, 1836, 1847— ἐπροξένησαν τόσην καταπληκτικὴν ἐντύπωσιν, ὥστε περίεργοι θεωρίαι διετυπώθησαν.

ΑΝΑ 11 ΕΤΗ ΚΑΙ ΜΙΑ ΚΡΙΣΙΣ

Ἀνὰ ἕνδεκα ἔτη ἐνεφανίζετο καὶ μία κρίσις· τοῦτο δὲν ἦτο σύμπτωμα τῆς τύχης, ἀλλὰ νόμος τῆς φύσεως. Εἷς ἐκ τῶν πλέον διακεκριμένων Ἄγγλων οἰκονομολόγων μάλιστα, ὁ Jevons, ἔφθασε μέχρι τοῦ σημείου νὰ παραλληλίσῃ τὴν ἐπάνοδον τῶν περιόδων τῶν οἰκονομικῶν κρίσεων καὶ τὴν ἐπανεμφάνισιν ἀνὰ ἕνδεκα ἔτη τῶν ἡλιακῶν κηλίδων.

Ἀπὸ τὸν περιοδικὸν κύκλον τῶν ἡλιακῶν κηλίδων θὰ ἐξηρτᾶτο ἰδίως τὸ ἀποτέλεσμα κάθε συγκομιδῆς, ἀπὸ τὸ ἀποτέλεσμα κάθε συγκομιδῆς ἡ τιμὴ τῶν δημητριακῶν καρπῶν καὶ ἀπὸ τὴν τιμὴν τῶν καρπῶν τούτων ὁ ἐνδεκαετὴς κύκλος τῶν οἰκονομικῶν συμπτώσεων. Ὁ ὀξυδερκὴς σοφὸς, ὀστις ἀνήκει εἰς τοὺς ἱδρυτὰς τῆς συγχρόνου στατιστικῆς, δὲν ἐγκατέλειψε τὴν

ΠΡΩΪΑ ΩΡΑ 5Η

ΟΙ ΓΕΡΜΑΝΟΙ ΕΠΑΝΗΛΘΟΝ ΠΑΛΙΝ ΜΕ ΤΑΣ ΧΕΙΡΑΣ ΚΕΝΑΣ

Η ΑΠΟΓΟΗΤΕΥΣΙΣ ΤΩΝ ΓΑΛΛΩΝ

ΣΟΒΑΡΑΙ ΔΗΛΩΣΕΙΣ ΤΟΥ κ. ΕΡΡΙΟ

ΟΥΔΕΜΙΑ ΠΡΟΣΕΓΓΙΣΙΣ ΜΕΤΑΞΥ ΓΑΛΛΙΑΣ ΚΑΙ ΓΕΡΜΑΝΙΑΣ

ΛΩΖΑΝΝΗ, 27. (Ἀθην. Πρακτ.).—Σήμερον τὸ ἀπόγευμα ὁ Γάλλος πρωθυπουργὸς κ. Ἐρριὸ καὶ ὁ Γερμανὸς Καγκελλάριος φὸν Πάππεν, συνοδευόμενοι ὑπὸ τῶν μελῶν τῶν δύο ἀντιπροσωπειῶν καὶ τῶν ἐμπειροτεχνῶν των, ἐπανέλαβον τὰς ἀπ' εὐθείας συνομιλίας ἐπὶ τοῦ ζητήματος τῶν ἐπανορθώσεων. Ὁ Γερμανὸς ὑπουργὸς τῶν Οἰκονομικῶν κόμης Σβέριγκ Ρόσιγκ ἐξέθεσε τὴν ἐπισφαλῆ οἰκονομικὴν κατάστασιν τῆς Γερμανίας, ἀποκρούσας διὰ μακρῶν τὰ ἐπιχειρήματα τοῦ Γάλλου ὑπουργοῦ τῶν Οἰκονομικῶν κ. Ζερμαὶν Μαρτέν. Ὁ Γερμανὸς ὑπουργὸς ὑπεστήριξεν ὅτι ἡ Γερμανία εὑρίσκεται εἰς ἀδύναμίαν νὰ συνεχίσῃ τὰς καταβολὰς λόγῳ ἐπανορθώσεων καὶ ἀνέπτυξε σχέδιον οἰκονομικῆς ἀνασυγκροτήσεως τῆς Εὐρώπης ἐν εἴδει ἀντιθεμίσματος διὰ τὴν διαγραφὴν τῶν ἐπανορθώσεων.

ΔΗΛΩΣΕΙΣ ΤΟΥ κ. ΕΡΡΙΟ

Γ. Ἐρριὸ, ἀντικρούων τοὺς ἰσχυρισμοὺς τῶν ἀγγλῶν ὑπουργῶν, ἐδήλωσεν:

Θέλθομεν εἰς τὴν Λωζάννην μὲ τὴν εἰλικρινῆ μαν ἀντιληφθῶμεν τὴν κατάστασιν τῆς Γερμανίας αἱ τῆς Εὐρώπης καὶ νὰ συμμετάσχωμεν ως. νον τῆς οἰκονομικῆς των ἀνασυγκροτήσεως μανίας ὀλίγας ἐπιθυμεῖ νὰ κρατῇ τὴν Γερμανίαν ὑποδεεστέραν οἰκονομικὴν θέσιν. Ἡ ἐμπειρία στηρίζεται ἐπὶ τῆς ἐκθέσεως τῶν Ἐχωόνων τῆς Βασιλείας.

Δὲν προέντύπωσιν ὅτι ἡ σημερινὴ σύσκεψις δύο ἀπόψισε τίποτε εἰς τὴν προσέγγισιν τῶν ἐπιφυλάξεις. Θεωρῶ καθῆκόν μου νὰ διατυπώσω Γερμανικὴν ἀς ἐν ἀναμονῇ λεπτομερεστέρας Τετάρτης. κτήσεως κατὰ τὴν σύσκεψιν τῆς

ΟΙ ΛΟΝΔΙΝΟΙ ΑΠΟΓΟΗΤΕΥΜΕΝΟΙ

ΛΟΝΔΙΝΟΝ ('Ἀθην. Πρ.). — Ὁ ἐν Λωζάννῃ ἀνταποκριτὴς τοῦ Πρακτορείου Ρώυτερ τηλεγραφεῖ ὅτι ἂν ἡ Γερμανία θὰ ἤρχετο πράγματι ἀνέμενεν ὅτι ἡ Γερτάσεις δι' ὧν θῆμερον μὲ συγκεκριμένας προσία χρηματικὴ χθορίζεται μία οἱαδήποτε ἐτηπανορθώσεων, ἀσταβολὴ πρὸς αὐτὴν ἔναντι ἐπογοήτευσιν ἐκ τῶς θὰ ἐδοκίμασε βαθεῖαν ἀΓερμανοῦ ὑπουργοῦ μακροσκελοῦς ἐκθέσεως τοῦ λωσε κατηγορηματῶν Οἰκονομικῶν, ὅστις ἐδήπληρώσῃ καὶ ὅτι ὁ ὡς, ὅτι ἡ Γερμανία δὲν θὰ ἀναλάβῃ οἱασδήποτ κὰν εἶναι διατεθειμένη ν' διὰ τὸ μέλλον. δεσμευτικὰς ὑποχρεώσεις

ΤΟ ΙΤΑΛΙΚΟΝ ΥΠΟΜΝΗΜΑ ΔΙΑ ΤΑ ΧΡΕΗ

ΛΩΖΑΝΝΗ, 27. ('Ἀθ. Πρ.). — Τὸ Ἰταλικὸν ὑπόμνημα τὸ ὑποβληθὲν εἰς τὴν Διάσκεψιν τῆς Λωζάννης δηλοῖ ὅτι ἡ ὀριτικὴ διαγραφὴ χρεῶν καὶ τὸ ἀνέπαρκὴς ἂν δὲν συνωδεύετο ὑπὸ τῆς νομιτῆς ἀδυναμίαν νὰ συνεχίσῃ τὰς καταβολὰς λόσματικῆς ἀναδιοργανώσεως καὶ ἰδίως τῶν χωρῶν τῆς Κεντρικῆς καὶ Νοτιοανατολικῆς Εὐρώπης, ἡτις θὰ ἐγίνετο τῇ συνδρομῇ τῶν κρισιοτέρων ἐκτις θὰ ἐγίνετο τῇ συνδρομῇ τῶν κρισιοτέρων ἐκδοτικῶν Τραπεζῶν καί, ἐφεξομένως τῇ συνεργασίᾳ τῆς Διεθνοῦς Τραπέζης Πληρωμῶν. Ἐπίσης τὸ ὑπόμνημα προτείνει τὴν βαθμιαίαν κατάργησιν τῶν τελωνειακῶν φραγμῶν, ἥτις ἀποτελεῖ οὐσιώδη παράγοντα διὰ τὴν ἀνόρθωσιν τῆς Εὐρώπης.

ΕΝ ΕΠΕΙΣΟΔΙΟΝ ΤΟΥ ΓΕΡΜΑΝΟΥ ΚΑΓΚΕΛΛΑΡΙΟΥ ΦΟΝ ΠΑΠΕΝ ΜΕΤΑ ΤΩΝ ΑΗΜΟΣΙΟΓΡΑΦΩΝ

ΛΩΖΑΝΝΗ, 27. ('Ἀθην. Πρακτ.).—Ἐπεισόδιον ἐσημειώθη σήμερον ἐνταῦθα μεταξὺ τοῦ καγκελλαρίου φὸν Πάππεν καὶ τῶν ξένων δημοσιογράφων. Ὁ καγκελλάριος, παρὰ τοῦ ὁποίου οἱ δημοσιογράφοι ἐζήτησαν νὰ προβῇ εἰς δηλώσεις ἐπὶ τῆς ἐξελίξεως τῶν διαπραγματεύσεων, ἠρνήθη νὰ ὁμιλήσῃ, δηλώσας πρὸς τοὺς παραπονεθέντας ὅτι «κατεχράσθησαν τῆς ἐμπιστοσύνης του, δημοσιεύσαντες ὅσα τοὺς εἶπεν ἐμπιστευτικῶς, ὅτι δηλαδὴ εἶνε ἀποφασισμένος νὰ σιωπήσῃ ἐπὶ ὡρισμένον χρόνον».

— Τοῦτο —εἶπε— προεκάλεσεν ἐξέγερσιν μεταξὺ τοῦ ἑθνικιστικοῦ Τύπου ἐν Γερμανίᾳ καὶ ἀντὶ προόδου αἱ διαπραγματεύσεις ἐσημείωσαν ὀπισθοδρόμησιν.

Οἱ δημοσιογράφοι ἀπήντησαν ὅτι ἐφ' ὅσον ὁ Πάππεν δὲν ἤθελε νὰ δημοσιευθοῦν οἱ λόγοι του ἦτο περιττὸν νὰ τοὺς εἴπῃ δημοσίᾳ.

ΟΙ ΚΑΠΝΕΡΓΑΤΑΙ ΤΟΥ ΒΟΛΟΥ ΕΚΗΡΥΞΑΝ ΑΠΕΡΓΙΑΝ

ΒΟΛΟΣ, 27. (Τοῦ ἀνταποκριτοῦ μας). — Ὅλως αἰφνιδίως ἐκήρυξαν σήμερον τὸ ἀπεργίαν οἱ καπνεργάται διότι ἡ ἐνταῦθα Ἀμερικανικὴ Ἑταιρεία καπνῶν μετέθεσεν ἐκ τοῦ κεντρικοῦ καταστήματός της εἰς παράρτημα 40 καπνεργατρίας μεταξὺ τῶν ὁποίων καὶ μέλη τινὰ τῆς κατὰ τὸ διάστημα τῆς πρώτης ἀπεργίας ἀπεργιακῆς ἐπιτροπῆς.

Οἱ ἀπεργοὶ συνεκρότησαν συγκέντρωσιν τὴν ὁποίαν διέλυσε βιαίως ἡ ἐφιππος χωροφυλακή. Συνελήφθησαν καὶ τινες ἀπεργοί, διότι ἔρριψαν λίθους κατὰ τῶν χωροφυλάκων. Τὴν ἐσπέραν ἐγένετο συνέλευσις τῶν καπνεργατῶν καὶ ἀπεφασίσθη νὰ μὴ λυθῇ ἡ ἀπεργία ἂν ἡ Ἑταιρεία δὲν ἐπαναφέρῃ τὰς μετατεθείσας εἰς τὰς προτέρας θέσεις των.

Η ΔΗΜΟΚΡΑΤΙΚΗ ΕΝΩΣΙΣ ΠΡΟΣΤΟΝΛΑΟΝ ΚΑΙ ΤΟΝ ΣΤΡΑΤΟΝ

Τὸ τμῆμα τοῦ Ἀγροτικοῦ καὶ Ἐργατικοῦ κόμματος (Δημοκρατικὴ Ἕνωσις) Μακεδονίας καὶ Θράκης ἐξέδωκε εἰς τὴν Θεσσαλονίκην προκήρυξιν πρὸς τὸν Λαὸν καὶ τὸν Στρατὸν, διὰ τῆς ὁποίας ἐπιτίθεται κατὰ τῆς Κυβερνήσεως καὶ τῶν συμπραττόντων μετ' αὐτῆς ὀλίγων στρατιωτικῶν, οἱ ὁποῖοι μὲ τὸ πρόσχημα τῆς προστασίας τῆς Δημοκρατίας, ἀποσκοποῦν εἰς τὴν ἐγκαθίδρυσιν ὀλιγαρχικῆς δικτατορίας.

Διὰ τῆς προκηρύξεως καλεῖται ὁ Λαὸς νὰ εἶνε εἰς πᾶσαν στιγμὴν ἕτοιμος ἵνα ἐξεγερθῇ καὶ πατάξῃ τοὺς ὑπονομευτὰς τῶν ἐλευθεριῶν καὶ τῶν δικαιωμάτων του.

Ἡ προκήρυξις ἀπευθύνεται ἐν τέλει καὶ πρὸς τὸν «δοξασμένον» καὶ «τίμιον» Ἑλληνικὸν στρατὸν εἰς τὸν ὁποῖον ὑπενθυμίζει ὅτι προέρχεται ἀπὸ τὰ σπλάγχνα τοῦ Ἑλληνικοῦ λαοῦ καὶ δὲν πρέπει νὰ παρασυρθῇ εἰς τὴν στηθεῖσαν ὑπὸ τῆς κρατούσης ὀλιγαρχίας παγίδα καὶ νὰ μὴ συντελέσῃ εἰς τὸ νὰ μεταβληθῇ ἡ Ἑλλὰς εἰς Μεξικόν.

Η ΛΗΣΤΕΙΑ ΕΙΣ ΤΗΝ ΗΠΕΙΡΟΝ

Σήμερον τὴν πρωΐαν ἀναχωρεῖ ἀεροπορικῶς εἰς Ἰωάννινα ὁ ἀρχηγὸς τῆς Χωροφυλακῆς στρατηγὸς κ. Κατσώνας πρὸς λῆψιν μέτρων διὰ τὴν περιστολὴν τῆς λῃστείας.

ΣΥΓΚΕΝΤΡΩΣΙΣ ΔΙΑΜΑΡΤΥΡΙΑΣ

Εἰς τὴν αἴθουσαν τῆς «Ἠπειρωτικῆς Λέσχης» Πειραιῶς θὰ συγκροτηθῇ αὔριον Τετάρτην τὴν 7 μ.μ. πανηπειρωτικὴ συγκέντρωσις, εἰς τὴν ὁποίαν ἐκλήθησαν νὰ μετάσχουν αἱ Ἠπειρωτικαὶ ὀργανώσεις τῶν δύο πόλεων.

Κατ' αὐτὴν θὰ συζητηθοῦν τὰ ζωτικὰ ζητήματα τῆς Ἠπείρου καὶ θὰ ζητηθῇ ἡ πάταξις τῆς λῃστείας, ἐνισχυομένης τῆς χωροφυλακῆς τῆς ὑπαίθρου.

Κατὰ τὰς τελευταίας ἐξ Ἰωαννίνων πληροφορίας, λόγῳ τῶν σημειωθέντων ἐσχάτως λῃστρικῶν κρουσμάτων, οἱ χωρικοὶ ἔχουν τρομοκρατηθῆ, οἱ περισσότεροι δ' ἐξ αὐτῶν δὲν μεταβαίνουν εἰς τοὺς ἀγρούς των διὰ τὸ ἔργον τῆς συγκομιδῆς.

ΑΙ ΤΕΛΕΥΤΑΙΑΙ ΕΙΔΗΣΕΙΣ

Ο κ. ΒΕΝΙΖΕΛΟΣ ΜΕΤΑ ΤΗΝ ΕΠΑΝΟΔΟΝ ΕΞ ΕΥΡΩΠΗΣ Θ' ΑΝΑΛΑΒΗ ΕΝΤΟΝΟΝ ΕΚΛΟΓΗΝ

ΕΛΠΙΖΕΙ ΕΙΣ ΜΕΤΑΣΤΡΟΦΗΝ ΤΗΣ ΚΟΙΝΗΣ

Ὁ κ. Πρωθυπουργὸς εἰς χθεσινὴν συνομιλίαν του μετὰ ὑπουργῶν καὶ ἄλλων παραγόντων τοῦ κόμματος τῶν Φιλελευθέρων ἀνεκοίνωσεν ὅτι δὲν προτίθεται νὰ δώσῃ καμμίαν ἀπάντησιν εἰς τὸ προχθὲς σινὸν ἐνυπόγραφον ἄρθρον τοῦ κ. Παπαναστασίου, διὰ τοῦ ὁποίου καταγγέλλεται ἡ Κυβέρνησις ὡς παγιδεύσασα τὸν στρατὸν διὰ τῆς ἱδρύσεως τοῦ στρατ. συνδέσμου.

Οἱ συνομιληταὶ τοῦ κ. Βενιζέλου ὑπέμνησαν πρὸς αὐτὸν τὴν τελευταίαν παράγραφον τοῦ ἄρθρου τοῦ κ. Παπαναστασίου, εἰς τὴν ὁποίαν τονίζει ὁ ἀρχηγὸς τοῦ Ἀγροτικοῦ καὶ Ἐργατικοῦ κόμματος ὅτι «ὁ κ. Βενιζέλος ἀνοίγει λογαριασμὸν μὲ τοὺς πραγματικοὺς δημοκράτας, λογαριασμὸν ὁ ὁποῖος θὰ ὑπάρξῃ τρόπος νὰ ἐξοφληθῇ.» Ὁ κ. Πρωθυπουργὸς παρετήρησεν ὅτι «ὅταν θὰ ἔλθῃ ἡ ὥρα καὶ τοῦ παρουσιασθῇ ὁ λογαριασμὸς αὐτὸς, τότε θὰ φροντίσῃ νὰ τὸν ἐξοφλήσῃ». «Πρὸς τὸ παρόν, προσέθεσε, περιορίζομαι νὰ διατυπώσω καὶ ἐγὼ μὲ τὴν σειρὰν μου μίαν ἀπορίαν: Πότε μ' ἐβοήθησαν αὐτοὶ οἱ ἀληθινοὶ δημοκράται, περὶ τῶν ὁποίων ὁμιλεῖ ὁ κ. Παπαναστασίου.»

Ἐπεκτεινόμενος ἐκ τῆς ἀνωτέρω ἀφορμῆς κατὰ τὴν συνομιλίαν ὁ κ. Βενιζέλος παρετήρησεν ὅτι «τὸ κόμμα τῶν Φιλελευθέρων ἀποτελεῖ τὸ ἀσφαλὲς καὶ πραγματικὸν ἔρεισμα τῆς Δημοκρατίας, καὶ ὅτι ἡ ἀποψίς του αὐτὴ θ' ἀποτελέσῃ τὴν βάσιν τῶν προεκλογικῶν λόγων, τοὺς ὁποίους θὰ ἐκφωνήσῃ κατὰ τὰς περιοδείας του εἰς τὰς ἐπαρχίας μετὰ τὴν ἐπιστροφήν του ἀπὸ τὸ Μπανιόλ.

Ἀνήγγειλεν ἀκόμη ὁ κ. Βενιζέλος, κατὰ τὴν συνομιλίαν, ὅτι εἰς τοὺς προεκλογικούς του λόγους, θὰ εἶνε ἐπιθετικώτατος τόσον ἔναντίον τοῦ Λαϊκοῦ κόμματος ὅσον καὶ ἐναντίον τῶν ἄλλων κομμάτων τῆς Ἀντιπολιτεύσεως καὶ τῆς τακτικῆς των εἰς τὸ πολιτειακόν, ἰδίᾳ, ζήτημα, ἐλπίζει δὲ ὅτι ἡ ὀξύτης μὲ τὴν ὁποίαν θ' ἀναλάβῃ τὸν ἀγῶνα θὰ εἶνε τοιαύτη ὥστε νὰ παρασύρῃ τὴν κοινὴν γνώμην τὴν τελευταίαν στιγμὴν καὶ νὰ ἐπιτύχῃ οὕτω σημαντικώτατον ἐκλογικὸν ἀποτέλεσμα διὰ τὸ κόμμα τῶν Φιλελευθέρων.

Μέλος τῆς Κυβερνήσεως, εἰς τὸ ὁποῖον ὀφείλεται ἡ μετάδοσις τῆς ἀναφερθείσης συνομιλίας τοῦ κ. Βενιζέλου, καὶ τὸ ὁποῖον, λόγῳ τῆς θέσεώς του, εὑρίσκεται εἰς καθημερινὴν ἐπικοινωνίαν μετὰ τοῦ κ. Πρωθυπουργοῦ, παρεῖχε χθὲς τὰς ἑξῆς πληροφορίας περὶ τῆς ἀπασχολήσεως τοῦ κ. Βενιζέλου κατὰ τὰς τελευταίας ἡμέρας, τῆς προετοιμασίας καὶ τῶν σχεδίων του διὰ τὸν ἐπικείμενον ἐκλογικὸν ἀγῶνα καὶ τῶν προβλέψεών του διὰ τὸ ἀποτέλεσμα αὐτῶν. Ὁ κ. Πρωθυπουργὸς, κατὰ τὰς ὑπουργικὰς ταύτας ἀνακοινώσεις, ἐγκατέλειψε πρὸς τὸ παρὸν τὴν διεύθυνσιν τοῦ κυβερνητικοῦ ἔργου εἰς τὸν κ. Γονατᾶν καὶ τοὺς λοιποὺς ὑπουργοὺς διότι διεπίστωσεν «ὅτι ἔχει ἀνάγκην νὰ συσσωρεύσῃ δυνάμεις καὶ νὰ ἐπανακτήσῃ τὴν δυναμικότητά του, τὴν ὁποίαν θεωρεῖ ὡς τὸ καλύτερον καὶ ἀποτελεσματικώτερον ἐκλογικὸν ὅπλον».

Ὁ κ. Βενιζέλος εἶνε, κατὰ τὰς αὐτὰς ἀνακοινώσεις, πλήρης αὐτοπεποιθήσεως καὶ ἐπιδίδεται εἰς τὴν κατάστρωσιν σχεδίων διὰ τὴν διεξαγωγὴν τοῦ ἐκλογικοῦ ἀγῶνος καὶ εἰς ὑπολογισμοὺς διὰ τὸ ἀποτέλεσμα αὐτῶν.

Ὅλοι οἱ ὑπολογισμοί του αὐτοί, τοὺς ὁποίους ἐλέγχει κατὰ τὰς συνομιλίας του μετὰ τῶν παραγόντων τοῦ κόμματος τῶν Φιλελευθέρων τὸν ἄγουν εἰς τὴν πρόβλεψιν ὅτι εἶνε πλέον ἡ ἐξησφαλισμένον ὅτι τὸ κόμμα τῶν Φιλελευθέρων θὰ ἐξέλθῃ ἐκ τῶν ἐκλογῶν ὡς τὸ σχετικῶς πλειοψηφοῦν κόμμα, ἐπιτρέποντα δὲ βάσιμοι ἐλπίδες ὅτι θὰ δυνηθῇ νὰ ἐπιτύχῃ καὶ αὐτὴν τὴν ἀπόλυτον πλειοψηφίαν.

Τὸ τελευταῖον τοῦτο, κατὰ τὰς αὐτὰς ὑπουργικὰς ἐκμυστηρεύσεις, ἀπεύχεται εἰς τὰς συνομιλίας του ὁ κ. Βενιζέλος, διότι ἐπιθυμεῖ νὰ μὴ εὑρεθῇ εἰς τὴν ἀνάγκην νὰ ἐξακολουθήσῃ καὶ μετεκλογικῶς κυβερνῶν τὴν Ἑλλάδα!

***

Κατὰ σχετικὰς πληροφορίας ὁ κ. Μιχαλακόπουλος πρόκειται νὰ μεταβῇ ἐκ Λωζάννης εἰς τὸ Ἄμες διὰ τὴν κατ' ἔτος θεραπείαν του δι' εἰσπνοῶν εἰς τὰς ἐκεῖ ἰαματικὰς πηγάς. Θὰ παραμείνῃ εἰς τὸ Ἔμς περὶ τὰς τρεῖς ἑβδομάδας, ἐπιστρέφων ἐνταῦθα κατὰ τὰ τέλη Ἰουλίου, ταὐτοχρόνως, σχεδὸν μὲ τὴν ἐπιστροφὴν τοῦ κ. Βενιζέλου

ΠΡΟ ΝΕΑΣ ΑΠΕΡΓΙΑΣ ΤΩΝ ΥΠΑΛΛΗΛΩΝ Τ.Τ.Τ.

ΕΚΤΑΚΤΑ ΜΕΤΡΑ ΤΗΣ ΚΥΒΕΡΝΗΣΕΩΣ. - ΦΡΟΥΡΗΣΙΣ ΤΟΥ ΧΥΔΡΟΜΕΙΟΥ

Ὑπὸ τῆς Εἰδικῆς Ἀσφαλείας ὑπεβλήθη χθὲς ἔκθεσις πρὸς τὸν ὑφυπουργὸν τῆς Συγκοινωνίας διὰ τῆς ὁποίας ἀνεφέρετο ὅτι κατὰ τὰς ὑπαρχούσας πληροφορίας θὰ ἐκηρύσσετο χθὲς τὴν ἑσπέραν παντριατατικὴ ἀπεργία.

Ἀφ' ἑτέρου ὁ ἀστυνομικὸς διευθυντὴς κ. Νάσκος δι' ἐπειγούσης ἀναφορᾶς του πρὸς τὸ ὑπουργεῖον τῶν Ἐσωτερικῶν μετέδιδε πληροφορίας τῶν ἀστυνομικῶν ὀργάνων καθ' ἃς ἡ ἀπεργία εἶχεν ὁρισθῆ διὰ τὴν 8 ½ μ. μ. τῆς χθές.

Ἐπὶ τῇ προφυεῖ κηρύξεως τῆς ἀπεργίας, ἀπὸ τοῦ ἀπογεύματος ἤδη ἐφρουρεῖτο τὸ μέγαρον τῶν Τ.Τ.Τ. ὑπὸ ἀστυφυλάκων ἐν πολιτικῇ περιβολῇ, ἐλήφθησαν δὲ ὑπὸ τῆς κυβερνήσεως πάντα τὰ ἀναγκαῖα μέτρα πρὸς ἀντιμετώπισιν ταύτης. Ἐν συνεργασίᾳ τῶν κ. κ. Κογεβίνα καὶ Πενθερουδάκη καθωρίσθησαν αἱ λεπτομέρειαι τῆς ἀντιμετωπίσεως τῆς ἀπεργίας. Ἀπεφασίσθη ὅπως χρησιμοποιηθοῦν πάντες οἱ τριατατικοὶ ὑπάλληλοι τοῦ ὑπουργείου καὶ ἀστυφύλακες διὰ τὴν διανομὴν τῶν ἐπιστολῶν καὶ τῶν τηλεγραφημάτων.

Παρὰ τὰς πληροφορίας ὅμως τῆς Εἰδικῆς Ἀσφαλείας κλπ. ἡ ἀπεργία τῶν τριατατικῶν δὲν ἐκηρύχθη, οὔτε καὶ ἄλλη σχετικὴ κίνησις παρετηρήθη μεταξὺ τῶν ὑπαλλήλων καθ' ὅλην τὴν ἑσπέραν.

Ἀνεκοινοῦτο ὅμως ἐξ ἄλλου ὑπὸ τῶν μελῶν τῶν Ὁμοσπονδιῶν τῶν τριατατικῶν ὅτι ἡ δοθεῖσα ὑπὸ τῆς κυβερνήσεως λύσις δὲν ἱκανοποιεῖ τὸν κλάδον των καὶ συνεπῶς ἡ κήρυξις ἀπεργίας ἀποτελεῖ τὸ μόνον μέσον διεκδικήσεως τῶν αἰτημάτων των.

Ἐγνώσθη ἀφ' ἑτέρου ὅτι ἐζητήθησαν παρὰ τῶν κατὰ τόπους τριατατικῶν ὀργανώσεων πληροφορίαι περὶ τῶν διαθέσεων τῶν ὑπαλλήλων, ἐπὶ τῇ βάσει τῶν ὁποίων θὰ ληφθοῦν ὁριστικαὶ ἀποφάσεις περὶ κηρύξεως ἢ μὴ τῆς ἀπεργίας.

Ὁ γενικὸς διευθυντὴς τῶν Τ.Τ.Τ. ἀπηύθυνε χθὲς τὴν πρωΐαν ἐπείγουσαν ἐγκύκλιον πρὸς τοὺς προϊσταμένους ὅλων τῶν ὑπηρεσιῶν Τ.Τ.Τ. διὰ τῆς ὁποίας τονίζει ὅτι ἐπίκειται ἀπεργία τῶν ὑπαλλήλων Τ.Τ.Τ. εἰς ἔνδειξιν διαμαρτυρίας διὰ τὴν περικοπὴν τῶν ἀμοιβῶν τῶν ἐξαιρέσιμων.

Ἐν συνεχείᾳ ἀνεπτύσσει ὅτι τὸ Κράτος ἠναγκάσθη νὰ προβῇ εἰς τὴν λῆψιν τοῦ ἀνωτέρω μέτρου λόγῳ τῶν δυσχερῶν οἰκονομικῶν συνθηκῶν τὰς ὁποίας διέρχεται.. Ἐκ τούτου ὀφείλουν οἱ ὑπάλληλοι νὰ ἀποδεχθοῦν τὰς μικρὰς θυσίας τὰς ὁποίας ἀπαιτεῖ ἀπὸ αὐτοὺς ἡ χώρα καὶ νὰ ἀπόσχουν πράξεων αἱ ὁποῖαι κινδυνεύουν τὰ τοῦς θέσουν ὑπὸ δυσμένειαν ἔνδυνι τῆς κοινῆς γνώμης.

Τέλος ὁ κ. Πενθερουδάκης ὡς ἀρχηγὸς τοῦ κλάδου συνιστᾶ εἰς τοὺς προϊσταμένους τῶν διαφόρων ὑπηρεσιῶν νὰ διαφωτίσουν τοὺς ὑπ' αὐτοὺς ὑπαλλήλους καὶ νὰ ἀποτρέψουν τῆς ἀπεργίας.

ΔΗΛΩΣΕΙΣ ΤΟΥ κ. ΓΟΝΑΤΑ

ΘΕΣ)ΝΙΚΗ, 27 [Τοῦ ἀνταποκριτοῦ μας]. — Ὁ ἀντιπρόεδρος τῆς κυβερνήσεως κ. Γονατᾶς ἐδέχθη τὸν γενικὸν διοικητὴν ἐρωτηθεὶς σχετικῶς μὲ τὴν κίνησιν τῶν ὑπαλλήλων τῶν Τ.Τ.Τ. δι' ἀπεργίαν, προεῖπε εἰς τὰς κάτωθι δηλώσεις αὐτοῦ:

Τὰ Σώματα Στρατοῦ, αἱ ἀνεξάρτητοι Μεραρχίαι, Στρατ. Δ[illegible] ἀνεξάρτητοι Μεραρχίαι καὶ ἡ Στρατιωτικὴ Διοίκησις Ἀρχιπελάγους καὶ τὸ Ἀρ[illegible]ον Χωροφυλακῆς, ἅμα τῇ λήψῃ τῆς παρούσης, νὰ μεριμνήσωσιν ὥστε αἱ ἀνωτέρω μνημονευθεῖσαι ἀρχαὶ (Σύνταγμα Τηλεγραφητῶν, Φρουραρχεῖα, Ἀστυνομικαὶ Ἀρχαὶ) νὰ ἐφοδιασθῶσι παρὰ τῶν κατὰ τόπους προϊσταμένων Τ.Τ.Τ. διὰ ὀνομαστικῶν καταστάσεων τῶν παρ' αὐτοῖς ὑπηρετούντων ὑπαλλήλων Τ.Τ.Τ. μὲ πλήρη τὰ στρατολογικά των στοιχεῖα, ἤτοι ὀνοματεπώνυμον, ὄνομα πατρὸς, στρατολογικὴ κλάσις, τόπος γεννήσεως, ὑπηρεσία ἣν ἐκτελεῖ καὶ βαθμὸν ὃν φέρει εἰς τὴν πολιτικὴν ὑπηρεσίαν, ὡς καὶ ὁ ἀντιστοιχος βαθμὸς ἐν τῇ στρατιωτικῇ τοιαύτῃ. Τὰς καταστάσεις ταύτας ὡσι ὑπ' ὄψει διὰ τὸν ἔλεγχον παρουσίας τῶν ὑπαλλήλων Τ.Τν περιπτώσει ἀπεργίας καὶ διὰ ραμορφὴν τῶν ἐκ τῆς Στρατ. Ποιμοθεσίας ἀπορρεουσῶν ὑποχρεοτούτων.

Ἀνῶ ὁδηγίαι θὰ κοινοποιηθοῦν ὑπὸ τοῦ ὑπουργείου Συγγίας πρὸς ἁπάσας τὰς τριατατυπηρεσίας.

ΑΝΑΚΟΙΝΩΘΕΝ

Ὑπὸ ὑπαλλήλων Τ.Τ.Τ. ἐξεδόθη ἀνωθὲν διὰ τοῦ ὁποίου τονίζεται ἡ δήθεν ὑπογραφεῖσα ὑπὸ ὑπαλλήλων ἐπιστολὴ ἐγράφη ὑπὸ ἀνωτ. ὑπαλλήλου, προσπαθοῦντος νὰ πλύσῃ τὴν εὐθυνιαν τῶν προϊόντων του.

ΔΙΕΤΑΧΘΗΣΑΝ ΑΝΑΚΡΙΣΕΙΣ ΔΙΑ ΤΗΝ ΠΛΑΣΤΟΤΗΤΑ ΤΩΝ ΠΡΑΚΤΙΚΩΝ ΤΗΣ ΔΙΚΗΣ ΤΟΥ ΑΘΑΝΑΣΟΠΟΥΛΟΥ

Τὸ 6' τμῆμα τοῦ Ἀρείου Πάγου ἐξέδωκε χθὲς τὴν ἀπόφασίν του ἐπὶ τῆς προσφυγῆς τῶν εἰς θάνατον καταδίκων γυναικῶν Ἀρτέμιδος Κάστρου καὶ Φούλας Ἀθανασοπούλου.

Τὸ διατακτικὸν τῆς ἀποφάσεως ἔχει ὡς ἑξῆς:

«Ἀπορρίπτει τοὺς ἐν ταῖς ἀπὸ 28 Μαρτίου ἐ. ἔ. αἰτήσεσι τῶν Ἀρτέμιδος συζύγου Π. Κάστρου, Σοφίας χήρας Δημ. Ἀθανασοπούλου καὶ Ἰωάννας θυγατρὸς Χρήστου Μπέλλου λόγους περὶ ἀναιρέσεως τῆς ὑπ' ἀριθ. 73 ἐ. ἔ. ἀποφάσεως τοῦ Δικαστηρίου τῶν ἐν Ἀθήναις Συνέδρων, τοὺς κατὰ τὸ σκεπτικὸν τῆς παρούσης ὡς ἀπορριπτέους κρινομένους.

»Ἀναβάλλει δὲ τὴν ἐπὶ τῶν αἰτήσεων τούτων ὁριστικὴν αὐτοῦ ἀπόφασιν ὡς πρὸς τοὺς ἐν τῷ σκεπτικῷ τῆς παρούσης καὶ ἐν τοῖς παραγράφοις 5, 7 καὶ 9 ἀναφερομένους τρεῖς λόγους ἀναιρέσεως μέχρις οὗ περατωθῇ ὁριστικῶς ἡ ἐπὶ πλαστότητι τῶν πρακτικῶν ἀποδιδομένη εἰς τοὺς συμπράξαντας ἐν τῷ καταρτισμῷ αὐτῶν πρόεδρον καὶ γραμματέα τῶν ἐν Ἀθήναις συνέδρων ποινικὴ διαδικασία».

Κατόπιν τῆς ὡς ἄνω ἀποφάσεως, θὰ διαταχθοῦν ἀνακρίσεις διὰ νὰ ἐξακριβωθῇ κατὰ πόσον οἱ ἰσχυρισμοὶ τῶν γυναικῶν περὶ πλαστότητος τῶν πρακτικῶν εἶνε ἀληθεῖς. Ἂν ἡ καταγγελία ἀποδειχθῇ κοφαντική, αἱ ὑποβαλοῦσαι τὴν καταγγελίαν τῆς πλαστότητος ν πρακτικῶν δύο γυναῖκες θὰ ὑπόκεινται εἰς τὴν ποινικὴν εὐθύνην. Ἐννοεῖται τοῦτο δὲν ἔχει ἰδιαιτέραν σημασίαν διότι αὐταὶ ἐνδιαφέρονται κυρίως διὰ τὴν παράτασιν τῆς κρεμάστρας.

ΕΦΘΑΣΑΝ ΝΕΑ ΟΡΤΙΑ ΛΕΜΟΝΙΩΝ

Ἡ Ἀγροτικὴ Τράπεζα παρέλαβε χθὲς διὰ εἰς τὸν λιμένα τοῦ Πειραιῶς ἀπὸ ἀτμοπλοῖον «Ἀλμπάνο» 205 κιβώτια λεμονιῶν 330 τεμαχίων ἕκαστον καὶ 55 κιβώτια τῶν 504 τεμαχίων.

Ἐπὶ παραλαμβάνει σήμερον 468 κιβ. λεμονίων τῶν 330 τεμαχίων τον καὶ 82 κιβώτια τῶν 504 τεμ.

ΛΕΠΤΟΜΕΡΕΙΣ ΟΔΗΓΙΑΙ ΔΙΑ ΤΗΝ ΕΠΙΣΤΡΑΤΕΥΣΙΝ ΤΩΝ Τ.Τ.Τ.

Τὸ ὑπουργεῖον τῶν Στρατιωτικῶν πρὸς ἐφαρμογὴν τοῦ διατάγματος περὶ ἐπιστρατεύσεως τῶν ὑπαλλήλων Τ.Τ.Τ. καὶ κατόπιν τῆς σημειουμένης ἀπεργιακῆς κινήσεως αὐτῶν, ἐκοινοποίησεν πρὸς τὰ Σώματα Στρατοῦ τὰς κάτωθι ὁδηγίας:

Πάντες οἱ ὑπάλληλοι τῶν Τ.Τ.Τ., οἱ ἀνήκοντες εἰς τὴν Α' καὶ Β' σειρὰς ἐφεδρείας (κλάσεων 1902—1930) τοῦ στρατοῦ τῆς ξηρᾶς καὶ θαλάσσης διατελοῦν ἐν ἐπιστρατεύσει ἀπὸ τῆς δημοσιεύσεως τοῦ σχετικοῦ διατάγματος.

Συνεπῶς πᾶς ἐγκαταλείπων τὴν ὑπηρεσίαν του ἢ ὁπωσδήποτε ἀπουσιάζων ἐκ ταύτης κηρύσσεται λιποτάκτης, ἐφαρμοζομένων τῶν διατάξεων τοῦ Στρατ. Ποιν. Νόμου διὰ τὴν ἐν καιρῷ πολέμου λιποταξίαν. Οἱ ἔλαττον τῶν 3 ἡμερῶν ἀπουσιάζοντες τιμωροῦνται πειθαρχικῶς.

Εἰς τὰς Μεραρχίας ἢ τὰ Σώματα Στρατοῦ θ' ἀναφέρωνται ὑπὸ τοῦ Συντάγματος Τηλεγραφητῶν, τῶν Φρ