725
ΕΤΑΙΡΕΙΑ ΗΠΕΙΡΩΤΙΚΩΝ ΜΕΛΕΤΩΝ
ΑΒΕΡΩΦ
452 21 ΙΩΑΝΝΙΝΑ

ΕΤΟΣ ΙΔΡΥΣΕΩΣ 1934
ΙΔΡΥΤΗΣ
+ ΑΘΑΝΑΣΙΟΣ ΓΚΟΓΚΩΝΗΣ

ΗΠΕΙΡΩΤΙΚΟΝ ΜΕΛΛΟΝ

FEDERATION INTERNATIONALE de la Presse Periodique
ΔΙΕΘΝΗΣ ΟΜΟΣΠΟΝΔΙΑ ΠΕΡΙΟΔΙΚΟΥ ΤΥΠΟΥ

ΕΦΗΜΕΡΙΔΕΣ ΚΔΑ ΠΕΡΙΟΔΙΚΑ — ΕΛΛΑΣ

ΑΝΕΞΑΡΤΗΤΗ ΕΘΝΙΚΟΠΟΛΙΤΙΚΗ ΕΦΗΜΕΡΙΔΑ

ΕΤΟΣ 58ο — ΠΕΡΙΟΔΟΣ Β΄ | ΤΕΤΑΡΤΗ, 8 ΙΟΥΛΙΟΥ 1992 ΑΡΙΘΜΟΣ ΦΥΛΛΟΥ 97)1062 (1159) | Ιδιοκτησία - Διεύθυνση: ΕΛΕΝΗ ΓΚΟΓΚΩΝΗ - ΑΜΠΑΖΗ | Γραφεία: Εμμ. Μπενάκη 6, 3ος όροφος, 2ο γραφείο Αθήνα, 105 64, Τηλέφ.: 32.13.233 — 32.13.344

Μετά τήν απόφαση τής Κοινότητας

ΜΗΝΥΜΑ για την Μακεδονία μας

Τούς τελευταίους μήνες όλοι οι Έλληνες παρακολουθούμε μέ Εθνική αγανάκτηση μιάν ανεπίτρεπτη προσπάθεια πλαστογραφήσεως τής ιστορίας μας, μέ τόν σφετερισμό τού ιστορικού ονόματος τής Μακεδονίας από ένα κρατικό μόρφωμα δύο εκατομμυρίων, τό λεγόμενο «κράτος» τών Σκοπίων. Αποτέλεσμα τής προκλήσεως αυτής, είναι η δημιουργία τού λεγόμενου Μακεδονικού ζητήματος, πού αποτελεί ένα από τά σύγχρονα Εθνικά μας προβλήματα.

Στά πλαίσια αυτής τής εκστρατείας, ο προπαγανδιστικός μηχανισμός τών Σκοπίων έχει επιδοθεί σ' ένα όργιο παγκοσμίου παραπληροφορήσεως, σέ ό,τι αφορά τό Μακεδονικό. Διαδίδουν, χωρίς ίχνος ντροπής, ούτε λίγο ούτε πολύ, ότι οι Μακεδόνες δέν είναι Έλληνες, ότι η γλώσσα τους δέν είναι η Ελληνική, αλλά τό γλωσσικό ιδίωμα πού ομιλείται στά Σκόπια (ένα κράμα Βουλγαρικών, Τουρκικών, Ελληνικών καί Σλαβικών λέξεων), ότι η Μακεδονία εκτείνεται βορειότερα από τή φυσική της θέση, ότι στήν Ελλάδα (Μακεδονία τού Αιγαίου) υπάρχει Μακεδονική μειονότητα, πού καταπιέζεται από τή χώρα μας κ.ά.

Καί όλα αυτά, γιά τήν αναγνώριση τού κράτους τών Σκοπίων μέ τό όνομα «Μακεδονία». Ένα όνομα ιστορικά απαράδεκτο καί πολιτικά εκρηκτικό, πού δέ μπορεί νά ερευνάται μέ στενά νομικά κριτήρια αμφίβολης εγκυρότητας καί υπονοεί σαφώς εδαφικές διεκδικήσεις σέ βάρος τής χώρας μας. Ο Τίτο αφού απέτυχε νά μάς κατακτήσει μετά τό τέλος τού Β΄ Παγκοσμίου Πολέμου καί νά δημιουργήσει στά Βαλκάνια μιά μεγάλη κομμουνιστική Ομοσπονδία, μάς κατέστησε στόχο μιάς νέας επιβουλής τό ίδιο επικίνδυνης μέ τήν ένοπλη επίθεση, μιάς επιβολής πού στόχευε στήν αμφισβήτηση της Εθνικής καί Πολιτιστικής μας ταυτότητας.

Τό κρατίδιο τών Σκοπίων, πού ψευτονομάστηκε «Μακεδονία» από τόν Τίτο καί τού οποίου η πρωτεύουσα βρίσκεται έξω από τό χώρο τής ιστορικής Μακεδονίας, προσπαθεί νά οικειοποιηθεί τό Μακεδονικό μας όνομα, τήν ιστορία μας, τή γλώσσα μας, τά πολιτιστικά μας μνημεία καί ακόμη τούς μάρτυρες καί ήρωες τών Εθνικών μας αγώνων. Πράγματι, σήμερα μία χούφτα εθνικιστών τών Σκοπίων οραματίζονται νά δημιουργήσουν μιά μεγάλη καί ενιαία Μακεδονία, στήν οποία εντάσσουν καί τή Θεσσαλονίκη καί ένα μεγάλο μέρος τής Βορείου Ελλάδος πού εκτείνεται μέχρι τόν Όλυμπο. Γι' αυτό καί κυκλοφορούν χάρτες καί έντυπα μέ μνημεία καί σύμβολα τής Θεσσαλονίκης, κέρματα μέ τόν Λευκό Πύργο κ.ά.

Τού Δημοσιογράφου - Λογοτέχνη κ. **ΑΝΔΡΕΑ ΜΠΕΤΤΟΥ**

Δέν επιθυμούμε ν' αναφερθούμε εδώ σέ πασίγνωστες ιστορικές αλήθειες, γιατί θά ήταν προσβολή πρός τήν κοινή Ευρωπαϊκή μας κληρονομιά καί τούς μεγάλους Μακεδόνες τής Ιστορίας, τόν Φίλιππο, τόν Μεγαλέξανδρο, τόν Αριστοτέλη καί τόσους άλλους, τούς οποίους τά Σκόπια Σλαβοποιούν γιά νά τούς οικειοποιηθούν. Οι Σκοπιανοί από τή μιά μεριά διαβεβαιώνουν ότι δέν έχουν εδαφικές διεκδικήσεις κι από τήν άλλη απειλούν καί εκβιάζουν γιά αναγνώρισή τους μέ διαδηλώσεις ακόμη καί σέ κράτη - μέλη τής Κοινότητας καί τής Αμερικής, όπως παρακολουθήσαμε πρόσφατα στήν τηλεόραση. Κανείς δέν πρέπει νά συμπράξει στό παιχνίδι τών Σκοπιανών εις βάρος μας.

Γιά όσους τό λησμονούν ή τό παραγνωρίζουν, υπενθυμίζομε ότι τό όνομα Μακεδονία είναι αναπαλλοτρίωτο τμήμα τού Ελληνισμού, κομμάτι τής ψυχής μας, ουσιαστικό στοιχείο ζωής καί τής Εθνικής μας κυριαρχίας. Χρησιμοποίησή του πρός υποδήλωση σλαβικού κράτους - Έθνους, ισοδυναμεί μέ απόσπαση εθνικού μας εδάφους. Καί ακόμη, άς μή λησμονείται, ότι η αμερόληπτη ιστορική έρευνα καί αρχαιολογική σκαπάνη επιβεβαιώνουν τήν αδιάσπαστη πολιτισμική συνέχεια καί συνοχή τού Μακεδονικού Ελληνισμού μέ τό σύνολο τού Ελληνισμού. Τέλος, τήν αλήθεια τών γραφομένων μαρτυρούν η Παλαιά Διαθήκη, οι αρχαίοι συγγραφείς, τά παλαιά καί πρόσφατα ευρήματα, οι επιγραφές, τά νομίσματα καί προσθέτως ότι πιστεύουν στούς ίδιους θεούς πού πίστευαν όλοι οι άλλοι Έλληνες καί μετείχαν δυναμικά καί μαζικά σέ όλους τούς απελευθερωτικούς αγώνες του Ελληνικού Έθνους.

Καί κάτι ακόμα, πού είναι ιστορικά τεκμηριωμένο: Η εγκατάσταση τών Σλάβων έγινε μόλις τόν 6ον π. Χ. αιώνα καί η πολιτιστική τους ιστορία αρχίζει μόλις τόν 10ον μ.Χ. αιώνα, με θεμελιωτές τούς δύο Θεσσαλονικείς μοναχούς, τούς Αγίους Κύριλλο καί Μεθόδιο. Αντίθετα, οι Μακεδόνες έζησαν καί μεγαλούργησαν χίλια καί πλέον χρόνια πρίν από τήν εγκατάσταση τών Σλάβων στή Βαλκανική. Τό γεγονός αυτό καί μόνο αποδεικνύει τό αβάσιμο τών ισχυρισμών τών Σκοπιανών, γιά σλαβική καταγωγή τών Μακεδόνων.

Γι' αυτό δέ νοείται νά δεχθούμε ποτέ ένα Σλαβικό κράτος μέ Ελληνικό όνομα στά βόρεια σύνορά μας, πού συνιστά μιά διαρκή απειλή κατά τού Ελληνισμού. Εξάλλου, τί θά διδάξουμε στά παιδιά μας, ότι πρός βορράν συνορεύομε μέ τή Μακεδονία; Δέν θά πρέπει ακόμη νά μάς διαφεύγει ότι ο γεωπολιτικός χώρος τού Αιγαίου καί τής Μακεδονίας ήσαν ανέκαθεν τά λίκνα καί οι εστίες στίς οποίες όχι μόνο γεννηθήκαμε, αλλά διαπλάστηκε καί ακτινοβόλησε καί έλαμψε ο Ελληνικός Πολιτισμός σ' όλες τίς μορφές καί εκφάνσεις στή διαδρομή τών αιώνων. Καί τόν πολιτισμό αυτό τόν διαποτίζει καί τόν σφραγίζει η μιά καί μόνη συνείδηση, η Εθνική μας Συνείδηση. Κάθε υποκίνηση τών ανομολόγητων ορέξεων από οποιαδήποτε πλευρά, καλόν είναι νά σταματήσει. Τό κρατίδιο τών Σκοπίων καλά θά κάνει νά μαζευτεί στό καβούκι του καί νά εγκαταλείψει τίς διεκδικήσεις εις βάρος τής πατρίδας μας, τής Μακεδονίας μας, γιά τήν απελευθέρωση τής οποίας τό 1912 - 13 πολλές εκατοντάδες στρατιωτών μας σκοτώθηκαν.

Η Μακεδονία μας καί η Θεσσαλονίκη μας ζούν αιώνες τώρα κάτω από τήν προστασία καί τή σκέπη τού Μεγαλομάρτυρα Αγίου Δημητρίου, κάτω από τήν ευλογία τού Αγίου Γρηγορίου, Αρχιεπισκόπου Θεσσαλονίκης τού Παλαμά. Μέ λίγα λόγια, η καρδιά τής Ελλάδος χτυπά στό Αιγαίο, ο εγκέφαλός της λειτουργεί στή Μακεδονία κι άν αυτή η χώρα, η χώρα μας ζή ακόμα, τό χρωστά στήν πίστη καί στούς αγώνες τών πατέρων μας καί στήν Ορθοδοξία μας.

Είθε, η χάρις καί η ευλογία τού Κυρίου μας, διά πρε-

ΣΥΝΕΧΕΙΑ στη σελίδα 2

ΤΟ ΑΓΙΟΝ ΠΝΕΥΜΑ ΚΑΙ ΟΙ ΔΩΡΕΕΣ ΤΟΥ

Η υπόθεση τού Χριστού πρός τούς μαθητές Του γιά τήν αποστολή τού Αγ. Πνεύματος γίνεται πραγματικότητα τήν Πεντηκοστή ημέρα από τής Αναστάσεώς Του.

Αλλ' η δυναμική, ιστορική καί συγκεκριμένη παρουσία τού Αγ. Πνεύματος, τού τρίτου προσώπου τής Αγ. Τριάδος, είναι προαιώνια. Έχει, λοιπόν, τήν προϊστορία Του καί είναι Εκείνο πού διενεργεί τά πάντα προαιωνίως καί τώρα καί πάντοτε.

Τί μάς βεβαιώνει περί αυτού;

Μέ βάση τήν Αποκάλυψη τού Θεού, τήν Ιερά Παράδοση καί τήν Ιστορική Αλήθεια (εμπειρία) καταλαβαίνομε ότι τό

Τού κ. ΠΑΥΛΟΥ ΑΘ. ΠΑΛΟΥΚΑ
Θεολόγου - Καθηγητού

Αγ. Πνεύμα επενεργεί δυναμικά καί διαγράφει τήν ιστορική πορεία τού ανθρώπου από τής Δημιουργίας τού Σύμπαντος μέχρι συντελείας τών αιώνων.

Α΄ ΠΑΛΑΙΑ ΕΠΟΧΗ (Π. ΔΙΑΘΗΚΗ)

— Ο Θεός Δημιουργεί τό Σύμπαν καί ζωοποιεί αυτό διά τού Αγ. Πνεύματος.

— Δημιουργεί τόν άνθρωπο καί τού εμφυσά «πνοήν ζωής» καί τόν καθιστά «ψυχήν ζώσαν».

— Μετά τήν «Πτώση» τού ανθρώπου, προετοιμάζεται η ανθρωπότητα γιά τή σωτηρία της από τόν μέλλοντα Μεσσία Χριστό. Έτσι λ.χ. φωτίζονται οι Προφήτες καί προδιαγράφουν τήν όλη ιστορική πραγματικότητα σχετικά μέ τό πρόσωπό τού Σωτήρα Χριστού. Δικαιώθηκαν πανηγυρικότατα. Επαληθεύτηκαν πλήρως.

— Επιτελεί θαύματα καί εμπνέει, δυναμώνει καί αναδεικνύει όχι μόνο Προφήτες, αλλά καί Μάρτυρες - Αγίους προχριστιανικά ακόμη.

— Τελευταία σημαντικά γεγονότα καί πρόσωπα πού «κλείνουν» τήν Παλ. Διαθήκη καί «ανοίγουν» στήν ουσία τήν Νέα Εποχή, τήν Καινή Διαθήκη είναι: η θαυμαστή παρουσία τού προφήτη καί Προδρόμου Ιωάννη, πού γίνεται καί Βαπτιστής τού Χριστού καί ο «επισκιασμός» τής Μαριάμ, κόρης τής Ναζαρέτ (Παναγίας), πού θά γεννηθεί απ' αυτήν ο Σωτήρας τού Κόσμου.

Β΄ ΝΕΑ ΕΠΟΧΗ (ΚΑΙΝΗ ΔΙΑΘΗΚΗ)

— Στή Γέννηση τού Χριστού καί γενικότερα σ' όλο τό έργο καί τή ζωή Του βρίσκουν επαλήθευση οι προφήτες τής Π Διαθήκης.

— Τού Πρεσβύτη Συμεών ικανοποιείται η επιθυμία νά δεί τόν Μεσσία πρίν πεθάνει καί προφητεύει γιά τό «νήπιο» (δηλ. τόν Χριστό) ότι θά γίνει «σημείον αντιλεγόμενον» καί

ΣΥΝΕΧΕΙΑ στή σελίδα 3

Επιστημονικό Συνέδριο γιά τήν Βόρειο Ήπειρο

Στίς 10 καί 11 Ιουνίου πραγματοποιήθηκε διήμερο επιστημονικό συνέδριο, μέ θέμα «Ελληνοαλβανικές σχέσεις καί Βόρειος Ήπειρος: χθές, σήμερα, αύριο», πού διοργάνωσαν οι Ενώσεις Δικαστικών καί Εισαγγελικών Λειτουργών, ο Δικηγορικός Σύλλογος Αθηνών καί η Ένωση τών μελών τού Νομικού Συμβουλίου τού Κράτους, στήν αίθουσα συνεδρίων τού Εμπορικού καί Βιομηχανικού Επιμελητηρίου Αθηνών.

Τήν έναρξη τών εργασιών τού συνεδρίου κήρυξε ο πρώην πρόεδρος τής Δημοκρατίας κ. Μιχαήλ Στασινόπουλος, ενώ προήδρευσε ο Πρόεδρος τού Αρείου Πάγου κ. Βασίλειος Κόκκινος.

Σκοπός τού συνεδρίου ήταν νά διαφωτισθούν η ελληνική καί ξένη κοινή γνώμη γιά τή σημασία τών ζητημάτων πού αφορούν τίς ελληνοαλβανικές σχέσεις, υπογράμμισε στήν ομιλία του ο κ. Στασινόπουλος επισημαίνοντας ότι τό συνέδριο αποτελεί θερμό καί εγκάρδιο χαιρετισμό πρός τούς αγαπημένους μας αδελφούς, τούς Βορειοηπειρώτες.

Στήν εκδήλωση παραβρέθηκαν ο εισαγγελέας τού Αρείου Πάγου κ. Γ. Πλαγιανάκος, ο Αντιπρόεδρος τού Α. Π. κ. Νικ. Σακελλαρόπουλος, ο Αντ)δρος τού ΣτΕ κ. Σωτ. Γιάγκας, πρυτάνεις Ανωτάτων Σχολών, ο Πρόεδρος τού Βορειοηπειρωτικού Κόμματος ΟΜΟΝΟΙΑ κ. Σ. Κυριαζάνης, εκπρόσωποι τών πρεσβειών ΗΠΑ, Τουρκίας, Ιαπωνίας κ. λπ., καί πλήθος κόσμου.

Η ιστορία τού Ελληνισμού τής Αλβανίας, οι Ελληνοαλβανικές σχέσεις από διπλωματικής σκοπιάς, τά θέματα τής Ορθοδοξίας καί οι πρόσφατες εξελίξεις στήν Αλβανία, ήταν μερικά από τά θέματα πού αναπτύχθηκαν.

Τό ζήτημα τής Τσαμουριάς ανέπτυξε ο παλαίμαχος ηπειρώτης αγωνιστής, τ. βουλευτής κ. Ευστράτιος Αθανασάκος.

Χορηγός τού συνεδρίου ήταν ο κ. Ιω. Λάτσης.

Η Ήπειρος μέ τόν Ο.Τ.Ε. στή σύγχρονη τεχνολογία

Όπως γράψαμε στό προηγούμενο φύλλο μας, στίς 8 καί 9 Μαΐου έγινε στό Μέτσοβο από τό Ίδρυμα ΕΓΝΑΤΙΑ — ΗΠΕΙΡΟΣ, μέ τήν συμβολή καί τών Ευρωπαϊκών Κοινοτήτων, τό Συνέδριο μέ θέμα «Ανθρώπινο δυναμικό καί άξονες επικοινωνίας». Στόχος τού Συνεδρίου ήταν η ανταλλαγή ιδεών καί εμπειριών γιά τήν αναβάθμιση τής Ηπείρου. Σημειώνεται, ότι η Ήπειρος έχει επιλεγεί από τήν Κοινότητα σάν μία από τίς υποβαθμισμένες περιφέρειες, όπου η τελευταία στοχεύει νά αναπτύξει ένα ειδικό πρόγραμμα αναβάθμισής της.

Τό Συνέδριο παρακολούθησαν από πλευράς ΟΤΕ ο Γεν. Διευθυντής, Καθηγητής Δ. ΚΟΥΡΕΜΕΝΟΣ, ο συμπατριώτης μας Αναπληρωτής Γεν. Δ)ντής κ. Μιχ. ΣΑΚΚΑΣ, και ο Δ)ντής Τηλεπληροφορικής καί Νέων Υπηρεσιών κ. Αλέξ. ΛΑΜΠΡΑΚΗΣ, επίσης συμπατριώτης μας. Περαιτέρω, από 10 έως 12 Μαΐου ακολούθησαν τρεις ομάδες εργασίας που αφορούσαν στους ξής άξονες ανάπτυξης τής Ηπείρου:

α. Τεχνολογίες Πληροφόρησης.

β. Υποδομές Ειδικών Μεταφορών.

γ. Ανθρώπινο Δυναμικό.

Θεωρούμε σκόπιμο, πρός ενημέρωση τού αναγνωστικού μας κοινού, νά αναφέρουμε στόν τομέα τών τηλεπικοινωνιών μερικά στοιχεία γιά τήν υφιστάμενη κατάσταση καί τίς μελλοντικές προοπτικές, μέχρι τό έτος 2.000, πού είχε τήν καλωσύνη νά μάς δώσει ο συμπατριώτης μας από τήν Άρτα, Αναπλ. Γεν. Δ)ντής κ. Μιχάλης Σακκάς, τόν οποίο καί ευχαριστούμε θερμά.

Η όλη παρουσίαση τού θέματος αφορούσε σε δύο βασικούς τομείς:

— Στόν τομέα τών Υπηρεσιών Τηλεφωνίας.

— Στόν τομέα τών Τηλεματικών Υπηρεσιών.

Πρίν αναλύσουμε τούς δύο αυτούς τομείς, πρέπει νά αναφερθούμε στίς δυσκολίες πού αντιμετωπίζει ο ΟΤΕ στήν ανάπτυξη τών τηλεπικοινωνιών στήν Ήπειρο καί πού βασικά συνοψίζονται στίς κατωτέρω:

α. Στή γεωμορφολογική της εμφάνιση μιάς καί τό 14ο)ο μόνο είναι πεδινή, ενώ τό 71ο)ο τού εδάφους της είναι ορεινό.

β. Στό πλήθος ορεινών χωριών καί οικισμών πού είναι διεσπαρμένοι καί μέ τάσεις φθίνοντος πληθυσμού.

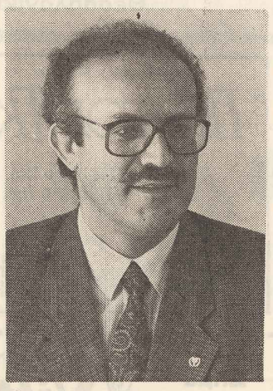

Ο συμπατριώτης μας αναπλ. Γεν. Δ)ντής τού ΟΤΕ κ. Μιχάλης Σακκάς.

γ. Στήν ανεπαρκή οδική υποδομή πόσο σέ βασικούς (εθνικούς) οδούς, όσο καί σέ αγροτικούς, πού συνδέουν χωριά καί οικισμούς μεταξύ τους.

Α. ΤΟΜΕΑΣ ΥΠΗΡΕΣΙΩΝ ΤΗΛΕΦΩΝΙΑΣ

Παρ' όλες τίς παραπάνω δυσκολίες, ο ΟΤΕ προωθεί σειρά προγραμματισμένων έργων, πού θά βελτιώσουν ουσιαστικά τήν ανάπτυξη τών τηλεπικοινωνιών από πλευράς παροχών (νέας τεχνολογίας ψηφιακών), δικτυακής υποδομής καί ποιότητας επικοινωνίας.

Μέχρι τό τέλος τού 1993 θά ικανοποιηθούν στήν Ήπειρο όλες οι εκκρεμείς αιτήσεις τηλεφώνων, εκτός μεμονωμένων ειδικών περιπτώσεων.

Ένα άλλο βασικό στοιχείο γιά τήν Ήπειρο είναι η ταχεία εγκατάσταση καί λειτουργία τών ψηφιακών παροχών καί ατούς τέσσερις Νομούς.

Προβλέπονται:

— Στό 1996
οι 29 στίς 100 τηλεφωνικές παροχές νά είναι ψηφιακές.

— Στό 2000
οι 38 στίς 100 τηλεφωνικές παροχές νά είναι ψηφιακές.

2. ΔΙΚΤΥΑΚΗ ΥΠΟΔΟΜΗ

Μέχρι σήμερα η βασική δικτυακή υποδομή τής Ηπείρου, δηλαδή η σύνδεσή της μέ τήν υπόλοιπη χώρα επιτελείται από αναλογικό ραδιοηλεκτρικό δίκτυο από τό Πρωτεύον Κέντρο Πατρών, μέσω τού Σταθμού Ακαρνανικών.

Περαιτέρω οι ζεύξεις τών πόλεων (τών 4 Νομών) μέ κωμοπόλεις, χωριά καί οικισμούς είναι είτε ραδιοηλεκτρικές ζεύξεις, είτε υπόγεια καλώδια, είτε εναέρια κυκλώματα, τά οποία ιδιαίτερα στήν Ήπειρο είναι εκτεταμένα καί αποτελούν εστίες σοβαρών βλαβών.

Πρέπει νά σημειωθεί, ότι αρκετά από τά δίκτυα αυτά είναι παλαιάς τεχνολογίας, πού αυτό βέβαια συμβάλλει σέ ένα σημαντικό αριθμό βλαβών.

Σήμερα ο ΟΤΕ έχει σχεδιάσει γιά τήν Ήπειρο τήν εγκατάσταση καί λειτουργία τριών βασικών αξόνων υποδομής δικτυακής:

α. Ένα ψηφιακό ραδιοηλεκτρικό δίκτυο πού θά συνδέσει μέσω Πατρών καί Ακαρνανικών αρκετούς κόμβους τής Ηπείρου καί αυτό θά τεθεί σέ λειτουργία μέχρι τό τέλος 1993.

Περαιτέρω τό Δίκτυο αυτό θά επεκταθεί πρός Ιταλία (μέσω Κέρκυρας) καί πρός Θεσ)νίκη.

Η επέκτασή του πρός Θεσσαλονίκη θά δώσει στήν Ήπειρο μιά νέα εναλλακτική όδευση.

β. Ένα υπόγειο καλώδιο 12 οπτικών ινών πού θά συνδέσει τήν Πάτρα (μέσω Αμφιλοχίας καί Βόνιτσας) μέ Πρέβεζα, Άρτα, Ιωάννινα καί υπολογίζεται νά λειτουργήσει μέχρι τό τέλος 1993.

γ. Βρίσκονται επίσης στό στάδιο τού σχεδιασμού από τήν αρμόδια Δ)νση τού ΟΤΕ τρείς δακτύλιοι οπτικών ινών, πού θά συνδέσουν τίς πόλεις τών 4 Νομών τής Ηπείρου μεταξύ τους. Ένα έργο υποδομής 20ετίας.

Λόγω τού ορεινού εδάφους τής Ηπείρου καί γιά τήν ικανοποίηση τηλεφωνοδότησης δύσκολων απομεμακρυσμένων οικισμών καί παροχής ποιότητας επικοινωνίας σέ αυτές τίς περιοχές,

ΣΥΝΕΧΕΙΑ στη σελίδα 3

ΓΙΑ ΑΝΑΠΤΥΞΙΑΚΑ ΕΡΓΑ

Πιστώσεις 5,2 δισεκ. στό Νομό Ιωαννίνων

Νέα «πνοή» στό Νομό Ιωαννίνων μέ πιστώσεις ύψους 5,2 δις δρχ. γιά τό πρώτο εξάμηνο τού 1992, γιά έργα υποδομής καί ανάπτυξης.

Τά έργα, αρμοδιότητας οκτώ υπουργείων, θά μεταβάλουν τό Νομό σέ ένα απέραντο εργοτάξιο.

Γιά πρώτη φορά ο Νομός κάνει ρεκόρ σέ πιστώσεις γιά έργα πού τόσο έχει ανάγκη, γιά νά βγεί από τήν απομόνωση πού τόσο πίσω τόν έχει φέρει.

Οι πιστώσεις αφορούν σαράντα έργα σέ όλο τό νομό.

Ενδεικτικά, τά κυριώτερα από αυτά τά έργα είναι τά εξής:

— ΔΕΥΑΙ: 1.854.049.000 δρχ., γιά ολοκλήρωση τόσο τού έργου τού βιολογικού καθαρισμού, όσο καί τών δευτερευόντων δικτύων.

— Νοσοκομείο Χατζηκώστα: 80 εκατ. δρχ.

— Κτίρια Ιατρικής Πανεπιστημίου Ιωαννίνων: 550 εκατ. δρχ.

— Αρδευτικά έργα σέ όλο τό Νομό: 790 εκατ. δρχ.

— Χρηματοδότηση ΣΒΕΚΗ: 230 εκατ. δρχ.

— Χρηματοδότηση «ΔΩΔΩΝΗΣ»: 90 εκατ. δρχ.

— Έργο παράκαμψης Κατάρας: 550 εκατ. δρχ.

— Αεροδρόμιο Ιωαννίνων: 280 εκατ. δρχ. (ηλεκτροφωτισμός - επέκταση αερολιμένα)

— Μελέτη παράκαμψης πόλεως Ιωαννίνων: 10 εκ. δρχ.

Η ΖΕΥΞΗ ΡΙΟΥ — ΑΝΤΙΡΡΙΟΥ

ΠΡΩΤΑΡΧΙΚΟ ΕΡΓΟ ΓΙΑ ΤΗΝ ΚΥΒΕΡΝΗΣΗ

Έργο πρώτης προτεραιότητας αποτελεί γιά τήν Κυβέρνηση η ζεύξη Ρίου — Αντιρρίου. Η διαδικασία δημοπράτησης μέ τό σύστημα αυτοχρηματοδότησης, η οποία άρχισε τόν Απρίλιο τού '91, καθώς καί οι απαραίτητες προπαρασκευαστικές εργασίες, έρευνες, μελέτες κ.λπ., βρίσκονται σέ πλήρη εξέλιξη, ώστε μετά τήν ολοκλήρωση τών τευχών τής Β΄ φάσης τού διαγωνισμού νά γίνει η διανομή στούς 6 ομίλους πού προεπιλέχθηκαν ήδη από τόν Νοέμβριο τού 1991.

Αυτά αναφέρει σέ έγγραφη απάντησή του ο υπουργός ΠΕΧΩΔΕ κ. Αχ. Καραμανλής, σέ 8 βουλευτές από όλα τά κόμματα, πού είχαν καταθέσει σχετική «οικουμενική» ερώτηση.

Ο κ. Καραμανλής εξηγεί επίσης ότι η μικρή καθυστέρηση τής όλης διαδικασίας δημοπράτησης τής τελικής φάσης τού έργου οφείλεται κυρίως στήν ανάγκη εκτέλεσης ενός εκτεταμένου προγράμματος εξειδικευμένων γεωτεχνικών δοκιμών, μέ στόχο τήν αξιόπιστη αποτίμηση τής συμπεριφοράς τού εδάφους. Οι επί τόπου έρευνες ολοκληρώθηκαν μέσα στό 1991, αλλά οι ειδικές εργαστηριακές δοκιμές οι οποίες εκτελέστηκαν από τά σπουδαιότερα εργαστήρια στό εξωτερικό, θά ολοκληρωθούν σύντομα.

Παράλληλα, άρχισε νά προσφέρει τίς υπηρεσίες του από τίς αρχές τού έτους καί χρηματοπιστωτικός σύμβουλος τού ΥΠΕΧΩΔΕ, η παρουσία τού οποίου, εκτός τών άλλων, αναμένεται νά διευκολύνει καί τήν κατάλληλη χρηματοδότηση τού έργου.

ΣΤΟ ΑΡΓΥΡΟΚΑΣΤΡΟ ΕΛΛΗΝΙΚΟ ΠΡΟΞΕΝΕΙΟ

Ήλθε στήν Αθήνα ο Αλβανός υπ. Εξωτερικών, γιά νά υπογραφεί η προξενική συμφωνία μεταξύ τών δύο χωρών.

Ήδη η Ελλάδα αναζητεί κτίριο γιά νά στεγάσει τό Προξενείο της στό Αργυρόκαστρο. Ενδεχομένως, μάλιστα, νά ιδρυθεί καί άλλο ένα Ελληνικό Προξενείο.

Η υφυπουργός Εξωτερικών κ. Βιργινία Τσουδερού δήλωσε ότι σύντομα θά κατατεθεί στή Βουλή τό νομοσχέδιο κύρωσης τής συμφωνίας διασυνοριακού εμπορίου.

55 ΕΚΑΤ. ΔΡΧ. ΓΙΑ ΤΟ ΜΟΥΣΕΙΟ ΑΛΗ — ΠΑΣΑ

Πενήντα πέντε (55) εκατομμύρια δραχμές διατέθηκαν γιά τήν αποκατάσταση τών ζημιών τού Μουσείου Αλή Πασά τού Νησιού, μέ απόφαση τής Υπ. Πολιτισμού κ. Άννας Ψαρούδα - Μπενάκη.

Τό Μουσείο, δήλωσε ο Νομάρχης κ. Διδάγγελος, είναι ο σημαντικότερος παράγοντας τής τουριστικής καί οικονομικής ζωής τού Νησιού καί η Πολιτεία έχει υποχρέωση νά βοηθήσει μέ κάθε τρόπο τούς κατοίκους του.

ΠΑΡΑΤΑΣΗ ΤΩΝ Μ.Ο.Π

Σύμφωνα μέ δηλώσεις τής Ευρωπαϊκής Επιτροπής, δόθηκε παράταση τής εφαρμογής τών Μεσογειακών Ολοκληρωμένων Προγραμμάτων καί γιά τόν επόμενο χρόνο.

ΛΕΙΤΟΥΡΓΕΙ ΤΟ ΤΕΛΩΝΕΙΟ ΚΑΚΑΒΙΑΣ

Άρχισε νά λειτουργεί στήν Κακαβιά ανεξάρτητο Τελωνείο, πλήρως στελεχωμένο μέ τό απαραίτητο προσωπικό, σέ κτίριο πού κατασκευάστηκε πρόσφατα.

ΩΣ ΠΟΤΕ ΠΙΑ;

Τού κ. Λευτέρη Δράζιου

Εδώ καί δυό χρόνια άνοιξαν τά ελληνο - αλβανικά σύνορα καί πλήθος Βορειοηπειρωτών ζούν καί εργάζονται στήν Ελλάδα. Απόμη καί σήμερα παραμένουν ανοιχτά γιά τούς πάντες καί, ευτυχώς, χωρίς χαρτιά καί χωρίς ταλαιπωρία οι άνθρωποι περνούν στίς δύο κατευθύνσεις. Όχι όμως χωρίς φόβο. Μήπως στό φαράγγι από κάποια ράχη ή λεκκούδα βγούν οι Έλληνες φαντάροι καί τούς γυρίσουν πίσω γιά τήν Αλβανία; Τότε αρχίζουν τά παρακάλια, ότι πάνε στά παιδιά τους γιατί βαπτίζεται ή στεφανώνεται κάποιος, ή πάνε γιά λίγες μέρες όσο νά βγάλουν πέντε φράγκα καί νά ξαναγυρίσουν στό χωριό. Μερικοί φαντάροι είναι «καλόκαρδοι» καί τούς επιτρέπουν νά περάσουν. Μερικοί είναι «σκληρόκαρδοι» καί τούς προτάσσουν τό όπλο. Τούς πάνε στήν Κακαβιά. Εκείνοι πού δέν περνούν μέ τήν πρώτη φορά, θά ξαναπροσπαθήσουν καί από τίς πολλές, μία θά πετύχουν. Εκείνοι πού περνούν συνοδεύονται από τό φόβο μήπως γίνει έλεγχος στό λεωφορείο ή στό πλοίο τής γραμμής Ρίο - Αντίρριο καί πού νά πάνε δίχως διαβατήριο!; (τα διαβατήρια καί οι βίζες ξεχαστήκαν τώρα γιά τούς Β)τες). Τί ψέμα νά πούν γιά νά περάσουν; Ως πότε θά μένει ατακατοποίητο τό θέμα αυτό;

Κακήν κακώς, ως εδώ τα βολεύουν οι άνθρωποι, βρίσκουν τά μέσα τους. Μά στήν Αθήνα ή στίς άλλες πόλεις αρχίζει άλλη ταλαιπωρία, μεγαλύτερη· τό νά ψάξεις νά βρείς δουλειά. Καί θά πάνε σίγουρα σέ οικοδομές, μαγαζιά ή ο,τιδήποτε άλλη ανειδίκευτη εργασία. Η τύχη είναι μέ τό μέρος του καί πολλές φορές τούς βοηθάει. Τά αφεντικά όμως κοιτούν πώς νά τούς ξεζουμίσουν. Εδώ περιπλέκεται τό ανεπαρκές κυβερνητικό ενδιαφέρον, μέ τής κακόβουλες προδιαθέσεις ορισμένων ατόμων. Παρά τό κωνηγητό τής φοροδιαφυγής, εκατοντάδες Β)τες εργάζονται μέ εξευτελιστικά μεροκάματα καί χωρίς καμιά ασφάλεια. Μαθαίνουμε ότι έχουν τό δικαίωμα νά εργαστούν σέ οποιαδήποτε εργασία ως νόμιμοι. Πολύ σωστό. Έχουν καί τό δικαίωμα νά ασφαλιστούν, π.χ. στό ΙΚΑ. Όμως μόνο θεωρητικά. Στήν πραγματικότητα δεν μπορούν νά ασφαλιστούν, γιατί τό ΙΚΑ ζητάει άδεια παραμονής. Οι Β)τες θεωρούνται από τά ιδρύματα στήν ίδια μοίρα μέ τούς Αλβανούς, τούς Πολωνούς, τούς Πακιστανούς, τούς Αιγύπτιους καί όποιους αλλοδαπούς υπάρχουν στήν Ελλάδα. Από τούς πάντες γνωρίζεται ότι κανένας Β)της αυτή τή στιγμή δέν διαθέτει άδεια παραμονής, παρά μόνο μιά κοροϊδίστικη κάρτα μέ όλα τά στοιχεία, η οποία όπως καί γράφει «δέν αποτελεί άδεια παραμονής». Από τήν άλλη πλευρά, οι εταιρίες ή οι ελεύθεροι επαγγελματίες, πού τούς

ΣΥΝΕΧΕΙΑ στη σελίδα 3

ΑΥΤΟΙ ΠΟΥ ΕΦΥΓΑΝ

Οδυσσέας Στ. Γκατσόπουλος

Απεβίωσε στίς 5.6.92 στήν Αθήνα, ύστερα από μακροχρόνιο εγκαφαλικό νόσημα, σέ ηλικία 62 ετών.

— Επάφη στόν οικογ. τάφο τών Γκατσοπουλαίων από Νεκροταφείο Κηφισιάς.

— Γόνος Πατριαρχικής Ηπειρωτικής Οικογενείας — Γιός τού αειμνήστου δασκάλου Σταύρου Γκατσόπουλου, Εθναποστόλου καί Ηπειρολάτρη - μελετητή τής Ιστορίας τής γενέτειρας.

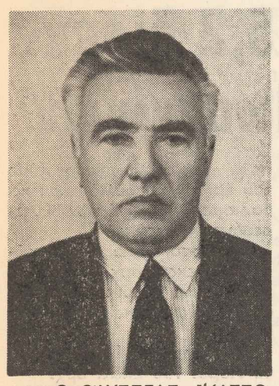

— Ο ΟΔΥΣΣΕΑΣ ΓΚΑΤΣΟΠΟΥΛΟΣ: Υπήρξε καί ο ίδιος λάτρης τής γενέθλιας Ηπειρωτικής γης. Ενίσχυσε ηθικά καί υλικά, από τό δημόσιο αξίωμά του τήν ιερή προσπάθεια τής Αδελφότητας Πωγωνισκίων γιά τήν αναστύλωση τού ακριτικού χωριού τού Πωγωνίσκου, κατεστραμμένου από τή λαίλαπα τού εμφυλίου πολέμου.

Τά πρώτα σχολικά του χρόνια τά πέρασε απήν γενέτειρα (Γυμνάσιο Πωγωνιανής). Απεφοίτησε από τό Γυμνάσιο Κηφισιάς. Σπούδασε (εργαζόμενος) καί έλαβε πτυχίο Νομικής, στό Πανεπιστήμιο Αθηνών. Υπηρέτησε επί 35 χρόνια στό Υπουργείο Εμπορίου, όπου ανήλθε ιεραρχικά σή θέση τού Δ)ντού καί τού Επιθεωρητού.

Σ' όλη του τή ζωή υπήρξε έντιμος άνθρωπος, ακέραιος καί αδέκαστος κρατικός λειτουργός και αφοσιωμένος σπίς υγιείς ηπειρωτικές καί οικογενειακές αρχές καί παραδόσεις.

Στήν απαρηγόρητη σύζυγό του Ιωάννα, τά αδέλφια του καί όλους τούς συγγενείς απευθύνουμε θερμά συλλυπητήρια.

τέως Δ)ντής Υπ. Εμπορίου - Νομικός

Αλέξιος Λάμπρου Μπέτσιος

Στίς 7 Μαΐου έφυγε από κοντά μας ο αξιαγάπητος συγχωριανός μας Αλέξιος Λάμπρου. Μπέτσιος, σέ προχωρημένη ηλικία 94 χρόνων, ένας από τήν παλιά φρουρά τού χωριού μας Ελάτη - Ζαγορίου καί επάφη στά Γιάννινα, στόν Άγιο Νικόλαο Κοπάνων.

Από μικρό παιδί αγωνίσηκε σκληρά για τήν επιβίωση τής Οικογενείας του. Από μικρός ανέλαβε περάστιες υποχρεωσεις για νά συντηρησει καί αναοείξει τήν οικογένεια του, τη γιαγια του, τη μάνα του καί τή μονάκριβη αδελφή του Ευριδίκη, που τοσο αγαπούσε καί θυσίασε τήνν ατομική του ζωή γιά νά τήν αποκαταστήσει μιά πού ο πατέρας του χάθηκε στήν πλανεύτρα χώρα τών λωτοφάγων τή Ρουμανία. Από μικρός επάλεψε μ' όλες τίς αντιξοότητες καί δυσκολίες τής ζωής. Ενω είχε έφεση γιά μορφωση, αναγκάστηκε νά διακόψει τή φοίτηση στά σχολεία.

Έλαβε μέρος στή Μικρασιατική εκστρατεία. Πάντοτε στήν πρώτη γραμμή καί έφτασε στήν Αλμυρά Έρημο καί στό Σαγγάριο ποταμό, στά πρόθυρα τής Άγκυρας. Όταν απολύθηκε, εγκαταστάθηκε μόνιμα στό χωριό μας, τού οποίου λάτρευε τίς φυσικές ομορφιές καί καλλονές καί άρχισε νά εργάζεται εξασκώντας διαφορα επαγγέλματα, χωρίς νά έχει ασκηθεί σέ κανενα από αυτά τά χειροτεχνικά επαγγέλματα. Είχε ασάμαστη θέληση, ασαμαντινο ηθικό χαρακτήρα, τιμιότητα ειλικρίνεια, έλεγε μέ θάρρος τή γνώμη του πάντοτε.

Μ' αυτά όλα τά προσόντα καί τήν ευστροφία τού πνεύματός του, κατόρωσσε νά επιβίωσει μέσα σή μικρή κοινωνία τού χωριού μας, μεπερχόμενος πολλά επαγγέλματα, ώστε κάθε μέρα νά είναι περιζήτητος.

Όποια δουλειά καί άν έκανε, τήν έκανε τέλεια καί σωστά μέ ευσυνειδησία καί τιμιότητα. Έτσι κατόρθωσε νά επιβιωσει τήν οικογένειά του, αλλά καί νά αποκαταστήσει τήν πολυαγαπημενη του αδελφή Ευριδίκη.

Καί όταν εκείνη απέκτησε δύο αγόρια, πού έγιναν επιστήμονες καί αναδείχθηκαν μέσα στην κοινωνία, αυτός τά υπεραγαπούσε καί τά καμάρωνε σάν δικά του παιδιά. Ήταν πάντοτε από πλευρό τους. Καί αυτά όμως με την σειρά τους τόν αέβονταν καί τόν λάτρευαν σάν πατέρα τους, καί πρό παντός τώρα σπάς δυσμάς τού βίου του, τόν φρόντιζαν καί τόν περιποιούνταν μέ μεγάλο ενδιαφέρον κα ίπροθυμία, μέ σεβασμό καί αγάπη.

Ο Μπάρμπα Αλέξης έδειχνε καί αμέριστο ενδιαφέρον γιά όλα τά θέματα τού χωριού μας. Χρημάτισε επί πολλά χρόνια Κοινοτικός Σύμβουλος καί μέ σπινθηροβόλο καί κριτικό του μυαλό έσινε πάντοτε σωστές λύσεις σ' όλα τά θέματα τού χωριού μας.

Έφυγε καί αυτός μέ τό πικρό παράπονο, γιατί άν καί αυτός έζησε από χωριό μιά ζωή ολόκληρη καί πό εξυπηρέτησε ποικιλλότροπα, η Κοινοτική Στεγαστική Επιτροπή, τήν εποχή πού έγινε η ανοικοδόμηση, δέν πού έκανε καί αυτου ενα στέγαστρο. Αυτη τήν αδιαφορία της καί τήνν αγνωμοσύνη της δέν τήν συγχωρούσε ποτέ.

Εύχομαι όπως ο χρόνος γιατρέψει τήν ψυχή όλων τών δικών του γιά τό χαμό του.

Εύχομαι επίσης όπως τό Γιαννιώτικο χώμα πού σέ σκέπασε νά είναι ελαφρύ, αγαπητέ καί αξέχαστε γείτονά μου.

ΑΓΗΣΙΛΑΟΣ ΞΥΝΟΣ

ΕΤΗΣΙΟ ΜΝΗΜΟΣΥΝΟ

Στὸν Μιλτιάδη Μούτσιο

Ήταν μιά ημέρα τού καλοκαιριού η 25.6.91 πού έφυγες από κοντά μας γιά τήν αιώνια ζωή.

Από μιά εξάντληση τών νεύρων σου έφθασες σέ πρόωρον γήρας, μέ όλες τίς συνέπειές του. Ορθός καί καλωσυνάτος όπως ήσουν, έπεσες στό κρεβάτι γιά μία ημέρα καί έτσι δέν σέ εκούρασαν οι πόνοι του.

Αλλιώς επεριμέναμε να ήσουν και αλλιώς ήρθαν τά πράγματα. Τί νά πρωτοθυμηθούμε καί τί νά γράψουμε από τό πέρασμά σου στή ζωή.

Ορφανός από πατέρα από τήν μικρή σχολική ηλικία, αγάτησες τά γράμματα καί ακολούθησες εκείνον τόν δρόμον. Τά οικονομικά τής οικογενείας σου ήταν πολύ πενιχρά. Μέ τήν βοήθεια τού Θεού κάποιοι άνθρωποι εφρόντισαν νά βρείς στέγη καί τροφή στά ιδρύματα στούς δύσκολους εκείνους χρόνους τής χώρας μας.

Έτσι άρχισες τόν μαραθώνιον νά τελειώσεις τίς σπουδές σου καί μέ τήν βοήθειαν τού καλού σου αδελφού, ο οποίος ήταν σέ όλη σου τήν ζωή συμπαραστάτης σου.

Μιά καλή συγκυρία σέ έφερε νά υπηρετήσεις στό Προξενείο τού Αργυροκάστρου, εποχή κατά τήνν οποίαν οι Ιταλοί είχαν καταλάβει τήν Αλβανία καί είχαν τίς βλέψεις τους πρός τήν Ελλάδα. Εβοήθησες ποικιλοτρόπως τούς αδελφούς μας Βορειοηπειρώτες καί μαζί μέ αυτούς προσέφερες πολύτιμες υπηρεσίες στήν πατρίδα γιά τήν κατάσταση τού εχθρού στήν Αλβανία.

Γιά τόν λόγον αυτόν συνελήφθης από τούς Ιταλούς στήν Κατοχή καί φυλακίσθηκες επί 1½ χρόνο.

Ακολούθως τοποθετήθηκες στή Γεν. Διοίκηση Ιωαννίνων καί σέ ολίγον χρόνον επιστρατεύθηκες καί ανέλαβες τό βαρύ έργον τής περίθαλψης καί προστασίας τών συμμοριοπλήκτων. Μετά τήν λήξη τού επάρατου εμφυλίου, εζήτησες νά ξεκουραστείς καί επήγες στήν Ρώμη ως πρόξενος. Από εκεί συνταξιοδοτήθηκες καί επέστρεψες στήν πατρίδα. Γιά όλες αυτές τίς προσφορές σου τιμήθηκες μέ μετάλλια εξαιρέτων πράξεων.

Ήσουν άνθρωπος μέ επιβλητική μορφή, γελαστός, καλόκαρδος καί πονετικός. Υπέφερες καί αγανακτούσες όταν τά πολιτικά μας πράγματα δέν επήγαιναν καλά.

Η καλωσύνη πρός τούς συνανθρώπους μας ήταν απεριόριστος.

Έχασες τήν γυναίκα σου πρίν 5 χρόνια καί η μοναξιά σού στοίχισε πολύ.

Ήρθες όμως κοντά στά ανήψια σου στά Γιάννενα τά τελευταία χρόνια τής ζωής σου, όπου ηύρες αγάπη καί στοργή. Εμείς καί τό Δελβινάκι που πολύ τό αγαπούσες, σέ έχομε στόν Ταξιάρχη καί δέν σέ λησμονούμε.

ΤΑ ΑΝΗΨΙΑ ΣΟΥ

Κοινωνικά

ΓΑΜΟΙ

ΑΡΤΑ. Στόν ιερό ναό Αγ. Ελεούσας έγιναν πρό τινος οι γάμοι δύο νέων συμπατριωτών μας, τού κ. Γιάννη Παππά, καθηγητή φιλολόγου, γιού τού αξέχαστου συμπατριώτη Σπύρου Παππά, από τό Αλίκου τών Αγ. Σαράντα καί τής δίδος Νίκης Βασ. Σφαλτού, Χημικού, από τήν Άρτα.

Νά ζήσουν καί νά ευτυχήσουν.

ΓΕΝΝΗΣΕΙΣ

ΑΘΗΝΑ. Η κ. Ελένη Μ. Ζαννή, τό γένος Ευαγγ. Δρόλια, από τό Δεσποτικό, έφερε στή ζωή καί δεύτερο γιό.

Νά τούς ζήσει καί νά τόν καμαρώσουν όπως ποθούν.

ΒΑΠΤΙΣΕΙΣ

ΑΘΗΝΑ. Έγινε πρό τινος στόν ιερό ναό Αγ. Φωτεινής Ν. Σμύρνης, η βάπτιση τής πρωτότοκης κορούλας τού κ. Σωκράτη καί τής κ. Ελένης Σιγάλα, τό γένος Γεωργίου Βίττη, παρουσία πολλών συγγενών καί φίλων.

Ο νουνός κ. Γιάννης Σιγάλας τής έδωσε τό όνομα ΑΔΙΚΗ, τής γιαγιάς από τόν πατέρα.

Καλότυχη καί νά τήν καμαρώσουν όπως ποθούν.

ΣΥΓΧΑΡΗΤΗΡΙΑ

Εγκάρδια συγχαρητήρια απευθύνουμε στόν αγαπητό μας Χρήστο Τριάντο, τού Κων)νου, πού πήρε τ όπτυχίο Ιατρικής τού Πανεπ. Ιωαννίνων.

Αγρίνιο,
Οικογένεια
ΣΠΥΡΟΥ ΠΑΓΙΑΤΗ

ΘΑΝΑΤΟΙ

ΓΙΑΝΝΙΝΑ. Πέθανε στήν πόλη μας καί κηδεύτηκε στόν Πεντόλακο Σουλίου, τήν αγαπημένη του γενέτειρα, ο

ΘΕΟΔΩΡΟΣ ΖΗΚΟΣ,
Συνταγματάρχης ε.α.

ο γενναίος οπλαρχηγός καί επίτ. πρόεδρος τού Συνδέσμου Αγωνιστών Εθνικής Αντιστάσεως Ν. Ζέρβα.

Θερμά συλλυπητήρια στούς οικείους του.

ΜΝΗΜΟΣΥΝΑ

ΑΘΗΝΑ. Σέ λίγες ημέρες συμπληρώνονται έξι μήνες από τότε πού έφυγε απόκοντά μας άλλη μιά αρχόντισσα τής παλιάς φρουράς, η

ΑΙΚΑΤΕΡΙΝΗ ΣΤΑΜΟΥΛΗ, από τήν Λεσσινίτσα Β. Ηπείρου, σύζυγος τού λαμπρού πατριώτη κ. Γιώργου Σταμούλη.

Η γλυκειά κυρά - Κατερίνα, πού έλαμπε πάντα τό πρόσωπό της από τήν καλωσύνη, έφυγε μέ τήν πίκρα τού χαμού τού λεβέντη της γιού Νίκου, πού παρά τά χρόνια πού πέρασαν, ο καϋμός του τήν έλιωνε.

Άς είναι πανάλαφρο τό χώμα πού τήν σκεπάζει στό Α' νεκροταφείο.

Στόν διπλά πονεμένο της σύζυγο, πού μέσα σέ 40 ημέρες έχασε αδελφό καί γυναίκα μαζί, στίς αγαπημένες της κόρες Αγγελική καί Νίτσα, στούς γαμπρούς καί τήν νύφη της, στά εγγονάκια της καί όλους τούς συγγενείς, απευθύνουμε θερμά συλλυπητήρια.

— ★ —

ΔΙΟΡΘΩΣΗ. Στό περασμένο μας φύλλο, στήν ανταπόκριση γιά τούς γάμους τού κ. Αντώνη Στ. Πανταζή, ο «δαίμων» τού τυπογραφείου έβαλε πάλι τό χεράκι του καί η νύφη εγράφη Βαλεντίνη, αντί τού ορθού Αρετή Βαλεντίνης Ιωνά.

Ζητούμε συγγνώμη.

Προσέφεραν γιὰ τὸν Ἅγ. Γεώργιο Κοσσοβίτσας

Προσέφεραν στήν Αδελφότητα Κοσσοβίτσας πρός ριζική ανακαίνηση τού ιερού ναού Αγίου Γεωργίου Κοσσοβίτσας, Βορ. Ηπείρου, τά εξής ποσά:

Χρήστος Νιάκαρης 400.000 καί πολλά εκκλησ)κά είδη.

Βασίλειος Αντ. Μούκας 100.000 καί εκκλησ)κά είδη.

Δημήτριος Στ. Μήτσης 100.000 καί εκκλησ)κά είδη.

Κώστας καί Μαρία Λάμπρου 125.000 μείον 50.000 βοηθήματα Χριστουγέννων.

Γεώργιος καί Ανθούλα Καραγεωργίου 60.000 καί εκκλ)κά είδη 100.000.

Μιχάλης Ντούμης 50.000 καί 2 αναλόγια Αγίου Αθανασίου.

Ευάγγελος Βώκος 50.000.

Οικονόμου Χαράλαμπος 50.000 καί εκκλ)κά είδη 100.000.

Χρήστος Αντ. Μούκας 50.000.

Ιφιγένεια Γ. Ντούμη 50.000.

Θεανώ Στ. Μήτση 50.000.

Γεώργιος Χ. Γκίτζιος 50.000.

Πετράνης Πέτρος τού Δημ. 40.000 εις μνήμην Γεωργίου Λάμπρου.

Καλκάνης Χαράλαμπος του Αθαν. 40.000 εις μνήμην Θανάση, Κατερίνας, Γιάννη.

Ένωσις Δροπολιτών εκ τής Μπαγκείου Επιτροπής 30.000.

Γεώργιος Θ. Τσιατόπουλος 30.000.

Θανάσης Γ. Τσιατόπουλος 15.000.

Φωτεινή Κ. Τσιάτη 10.000.

Κώστας Παν. Λυδόπουλος 10.000.

Γεωργάκης Βασίλ. 50.000

Ζαχαρή Μαρία Δημ. 10.000.

Μιχαήλ Σταυρ. Ντέτσικας 10.000.

Ματσάγγος Ευάγγ. 20.000.

— ★ —

Ευγ. φροντίδι Σταύρου Μπιτσούνη: Ελένη Σκληρή 20.000.

Ελένη Οικονόμου 5.000.

Παναγ. Μινόπουλος 10.000.

Στεργίου Γεώργιος 15.000

Νίκη Μυγεδάλη 5.000.

Δημήτριος Μελλάς 30.000.

Ευστρατία Τσιομπέλη 10.000.

Αθανάσιος Χανδρινός 15.000.

Νικόλαος Τσίμης 10.000.

Θέμις Λιβανός 10.000.

Στέφανος Πάλλης 10.000.

Χρήστος Κυρικλής 10.000.

Σταύρος Δρακόπουλος 10.000.

Γεώργ. Στουμπασάτης 10.000.

Βασιλ. Κουστούκου 5.000.

Σπύρος Γιαννάκης 10.000.

Εμυριάν Ζαχαρίας 10.000.

Βενέπης Γεώργιος 10.000.

Σταύρος Τζαβογιάννης 10.000

Ελευθερία Τσαβογιάννη 9.000.

Σταύρος Αγγ. Μήτση πρόσφυξ 5.000.

Μαριάνα καί Φωτεινή Τσάτη 15.000.

Βασίλης Ντέσκος 10.000.

Δημήτρης Κατσούλας (πρόσφυξ) 5.000.

Νικόλαος Ζώτης (πρόσφυξ) 5.000.

Σταύρος Πρέντης 5.000.

Δήμος Καραγιάννης 5.000 (πρόσφυξ).

Πασχάλη Κατερίνα 10.000.

Γιά τό Διοικ. Συμβούλιο
Ο Πρόεδρος
ΧΡ. ΝΙΑΚΑΓΗΣ
Ο Γεν. Γραμματέας
ΒΑΣΙΛΕΙΟΣ ΑΝΤ. ΜΟΥΚΑΣ

Πωγωνήσια εκδήλωση

Στίς 24 Μαρτίου τό βράδυ, στήν μεγάλη αίθουσα τού Κέντρου ΡΩΜΙΟΣΤΝΗ στήν Πετρούπολη, έγινε μεγάλη εκδήλωση με χορό, τών τεσσάρων Ακριτικών Αδελφοτήτων, ήτοι: ΜΑΥΡΟΠΟΤΑΟΥ — ΖΑΒΡΟΧΟΥ ΧΡΥΣΟΔΟΥΛΗΣ καί ΑΡΓΥΡΟΧΩΡΙΟΥ, υπό τήν αιγίδα τής «ΕΝΩΣΕΩΣ ΑΚΡΙΤΙΚΩΝ ΧΩΡΙΩΝ ΠΩΓΩΝΙΟΥ», σ' ένα πολιτισμένο περιβάλλον, μέ φαγητά, κρασιά καί αναψυκτικά, μέ τή συμμετοχή όλων τών συγχωριανών μας καί φίλων πού ζούν στό λεκανοπέδιο τής Αττικής. Πάνω από 750 άτομα από νωρίς κατέκλυσαν ασφυκτικά τήν μεγάλη αίθουσα.

Στήν αρχή ο Πρόεδρος τής Αδελφότητας Μαυροπούλου, πού είναι καί Πρόεδρος τής «ΕΝΩΣΕΩΣ» κ. Κώστας Στούκας, καλωσόρισε καί ευχαρίστησε όλους τούς συγχωριανούς καί φίλους τών τεσσάρων Αδελφοτήτων μας πού τίμησαν μέ τήν παρουσία τους αυτή τήν μεγάλη εκδήλωση καί ευχήθηκε υγεία, χαρά καί ευτυχία, πάντα νά ανταμώνουμε, νά μήν ξεχνάμε τά χωριά μας, τά ήθη καί έθιμα τών γονέων μας καί τίς ρίζες τών προγόνων μας.

Τό όλο πρόγραμμα παρουσίασε ο ακούραστος κ. Κώστας Στούκας, μέσα σέ θύελλα χειροκροτημάτων. Πρώτα παρουσίασε τον κλαρινίστα κ. Πέτρο Χαλκιά (Λούκα), μέ τό γνωστό Πωγωνήσιο Μοιρολόϊ καί τόν τραγουδιστή κ. Αντώνη Κυρίτση, πού μάς τραγούδησε Πωγωνήσια τραγούδια. Στή συνέχεια παρουσίασε τό όμορφο χορευτικό συγκρότημα τών ΜΕΓΑΡΩΝ, πού χόρεψαν Ηπειρώτικους καί Νησιώτικους χορούς. Ο άλλος υπέροχος κλαρινίστας Σταύρος Ζαψάλης μέ τό συγκρότημά του έπαιξε καί χόρεψε τό χορευτικό τής ΕΝΩΣΗΣ ΚΕΡΑΣΟΒΙΤΩΝ Πωγωνί ο υ, Πωγωνήσιους χορούς μέ τραγουδιστή τόν κ. Γιώργο Κούρτη.

Είναι αλήθεια ότι αυτό τό γνήσιο συγκρότημα αξίζει όχι μόνο επαίνους, αλλά καί βραβείο, γιατί είναι τό μοναδικό Πωγωνήσιο χορευτικό συγκρότημα στήν Αθήνα.

Στή συνέχεια, παρουσίασε τό Πολυφωνικό συγκρότημα Μαυροπούλου — Χρυσοδούλης, πού τραγούδησαν τρία όμορφα Πωγωνήσια τραγούδια της Βορείου Ηπείρου.

Τελειώνοντας τό πρόγραμμα τής εκδηλώσεώς, άρχισε ο χορός πού κράτησε μέχρι τήν 4η πρωϊνή, εδώ αξίζει νά σημειωθεί ότι τήν λαχειοφόρο ενίσχυσαν πολλοί συγχωριανοί καί φίλοι, πού προσέφεραν διάφορα δώρα, πολύ περισσότερο τό άξιο τέκνο τού χωριού μας κ. Παντελής Ζιούλης πού εργάζεται στή Ν. Τόρκη Αμερικής, μάς έστειλε διάφορα δώρα αξίας άνω τών 60.000 δραχμών. Άλλος συγχωριανός μας, ο κ. Κώστας Ιωάν. Γκόγκος, λογιστής στήν Αθήνα, εδώρησε τό ποσό τών 50.000 δραχμών. Τούς ευχόμεθα νά έχουν υγεία καί ευτυχία καί πάντα νά θυμούνται τό χωριό τους καί νά μήν τό ξεχνάνε.

Αφού πήρε τέλος η εκδήλωση, χαρούμενοι, ενθουσιασμένοι, κάναμε καί μιάν ευχή, γρήγορα νά ξανανταμώσουμε σε χορούς καί πανηγύρια στά αγαπημένα μας χωριά, πού μείναν έρημα καί νά δώσουμε κουράγιο στούς υπερήλικους καί απόμαχους συγγενείς μας, πού αγέρωχοι σ' αυτήν τήν ηλικία φυλάνε τά ακριτικά μας χωριά.

Εκλεκτοί Γάμοι

Ο συμπατριώτης μας, από τήν Κοσμηρά Δωδώνης, κ. Χαρίλαος Καραμπίνας, συνταξιούχος Δικηγόρος, στίς 16 Μαΐου, στόν ιερό ναό τής τού Θεού Σοφίας Θεσσαλονίκης, πάντρεψε τήν ωραιοτάτη θυγατέρα του Φωτεινή - Αγνή, Οικονομολόγο, μέ τόν εκλεκτό της κ. Δημήτρ. Γρηγορίου, Πολιτικό Μηχανικό, μέσα σέ ένα ενθουσιασμένο εκκλησίασμα από τήν ωραιοτάτη τελετή, μέ τή συνοδεία χορωδίας καί τό «Χριστός Ανέστη».

Ακολούθησε γλέντι, στό Κέντρο Νεφέλη Πανοράματος, μέχρι πρωΐας, μέ ορχήστρα καί κλαρίνα.

Κουμπάρος παρέστη ο Αρχιτέκτων Νικόλαος Δεσίλας κάτοικος Αθηνών.

Τό ζεύγος ανεχώρησε γιά Σιγγαπούρη — Ταϋλάνδη. Τούς ευχόμαστε βίον ανθόσπαρτο καί χριστιανικό.

Έτσι, ο συμπατριώτης μας μέσα σέ 18 μήνες πάντρεψε τά τρία κορίτσια του καί έχει καί μιά εγγονούλα. Τού ευχόμαστε νά τού ζήσουν καί νά δεί καί άλλα εγγόνια. Στόν λεβέντη κουμπάρο, νάναι πάντα άξιος.

Ν. Κ.

Μήνυμα γιὰ τὴν Μακεδονία

☜ ΣΥΝΕΧΕΙΑ από την σελίδα 1

σβειών τού Μεγάλου αγωνιστού Ιεράρχου καί Αρχιεπισκόπου Θεσσαλονίκης, Αγίου Γρηγορίου τού Παλαμά νά συντροφεύει πάντοτε στην πορεία της, την Εθνική πορεία της, τήν Πατρίδα μας καί τή Μακεδονία μας.

Σεις δέ, μεγάλοι μας σύμμαχοι, φίλοι καί εταίροι, εδραιώσατε καί σφραγίσατε μέ τήν υπογραφή σας τήν Ελληνική Μακεδονία, εκεί πού νόμμα ανήκει καί θά ανήκει στήν αιωνιότητα, δηλαδή στήν Ελλάδα, τήν πιστή καί αφοσιωμένη σύμμαχό σας, πού πλειστάκις μέχρι τώρα πληγώσατε...

ΑΝΔΡΕΑΣ Μ. ΜΠΕΤΤΟΣ
Δημοσιογράφος
τ. Διευθυντής ΕΡΤ

ΑΚΡΙΤΑΣ ΤΟΥΡΣ

Άνοιξε πρόσφατα καί λειτουργεί νέο τουριστικό γραφείο η συμπατριώτισσα κυρία Μαίρη Νούτση — Στυλιανίδου στους Αμπελοκήπους, Λεωφ. Κηφισίας 90, τηλ. 6913.947 καί 6914.197.

* * *

ΕΙΣΙΤΗΡΙΑ
ΓΙΑ ΟΛΟ ΤΟΝ ΚΟΣΜΟ
ΕΚΔΡΟΜΕΣ
Σ' ΟΛΟ ΤΟΝ ΚΟΣΜΟ
ΕΙΔΙΚΗ ΠΡΟΣΦΟΡΑ
ΓΙΑ ΚΥΠΡΟ —
ΑΓΙΟΥΣ ΤΟΠΟΥΣ

ΝΕΟΣ ΔΙΣΚΟΣ ΤΟΥ ΣΑΒΒΑ ΣΙΑΤΡΑ

Κυκλοφόρησε νέος μεγάλος δίσκος καί κασσέττα τού παραδοσιακού μας τραγουδιστή κ. Σάββα Σιάτρα, μέ τίτλο «ΤΡΑΓΟΥΔΩΝΤΑΣ ΤΗΝ ΠΑΡΑΔΟΣΗ ΤΗΣ ΗΠΕΙΡΟΥ», μέ 12 τραγούδια.

Ένας δίσκος - κασσέττα, πού δέν πρέπει νά λείψει από κανένα ηπειρώτικο σπίτι.

Γιά όσους θέλουν νά επικοινωνήσουν μαζί του, τούς μήνες Ιούλιο καί Αύγουστο θά βρίσκεται στό χωριό του Καρίτσα Ιωαννίνων, τηλέφωνο 0658 — 22.369.

Η ΚΡΙΤΙΚΗ ΤΟΥ ΒΙΒΛΙΟΥ

ΔΗΜ. ΖΑΡΑΒΕΛΑ: «ΠΕΤΡΙΝΕΣ ΜΝΗΜΕΣ». Εκδόσεις «ΔΩΔΩΝΗ», ΑΘΗΝΑ 1992.

Είναι ένα οδοιπορικό πού Ινεπολίτες καί Κασταμονίτες τής Παφλαγωνίας τού Πόντου πορεύτηκαν πρός Ανατολάς στίς αλησμόνητες πατρίδες τους, μήπως καί βρούνε κάτι δικό τους, κάτι από τά σπιτικά τους, τά σχολειά, τίς εκκλησιές, τόν περίγυρό τους.

Ο συγγραφέας από τά όσα έζησε τίς δώδεκα ημέρες τού οδοιπορικού διηγείται μέ περιγραφική δύναμη καί ζωντανά λεπτό πρός λεπτό τίς συγκινήσεις τών στιγμών εκείνων.

Οι μνήμες τών οδοιπόρων καί η συνάντησή τους μέ τά σπίτια καί τίς εκκλησιές πού γίνανε τώρα τζαμιά, έδωσαν τήν ευκαιρία στόν συγγραφέα, νά ξεχειλίσει τήν ευαισθησία του καί νά ζωντανέψει τό οδοιπορικό, έτσι ώστε ο αναγνώστης νά ζήσει ο ίδιος τίς συναρπαστικές στιγμές, ως σάν νά συμμετείχε ο ίδιος στό οδοιπορικό αυτό.

Η αύντομη ιατορική ενημέρωση τών κομματιών αυτών των αλησμόνητων πατρίδων, φέρνει τίς σκέψεις αιώνες πίσω, τότε πού σ' αυτά τά μέρη ζούσε μιά άλλη Ελλάδα καί οι σημερινοί οδοιπόροι είναι απόγονοι εκείνων τών Ελλήνων.

Τό βιβλίο αυτό δέ θά συγκινήσει μόνο τούς αθνρώπους πού έχουν καταγωγή από τίς αξέχαστες πατρίδες, αλλά καί κάθε Έλληνα γηγενή καί τής διασποράς.

Κασταμονή! Νά καί τό κάστρο τών Κομνηνών! Ξύπνησε κι αυτό από σιώνων λήθαργο καί φώναζε μέ τή σβησμένη φωνή του: «Τό κορμί μου σκίρτημα τό παράζει, καθώς οι ζεατές σας ματιές λαχταριστό πέφτουν πάνω μου καί μέ χαϊδεύουν απαλά καί τρυφερά. Γλυκό ξύπνημα μέσα στή ροδοστάλακτη αυγή. Αλήθεια! Κοιμήθηκα πολύ;».

«Ω!!σ Να!!σ ένα κομμάτι τής Ινέπολης, κάτω βαθιά, ανάμεσα από τά δύο κακατράχαλα βουνά καί πιό μέσα ο Πόντος, όχι ο άξενος, ο φιλόξενος, ο Εύξεινος Πόντος, ήρεμος καί γαληνεμένος, μάς προσμένει».

«Σπιτάκι μου ευλογημένο, πώς σέ κατάντησε ο χρόνος. Νιοί μαζί ξεκινήσαμε, μά τώρα τά γεράματα μάς λύγισαν καί τούς δύο. Γείραν τά κλωνάρια μας στή γή καί μαραθήκαν».

«Ινεπολίτικε ουρανέ, σταμάτα πιά νά κλαίς. Γιατί τόσο δακρυτερός καί βαριαναστενάζεις; Μή τόσο βαραίνεις τήν ψυχη μας! Δώσε μας κι εσύ λίγο κουράγιο, πού τόσο έχουμε ανάγκη. Μήν κλαίγεις καί μά τήν αλήθεια, σιμά σου θα 'μαστε πολύ ταχιά».

«Παθερίου, Ατσίτενο, Καρατζά καί Ασκορντάση, από κει ψηλά πού είστε κιοτέψατε κι εσείς κι απαρηγόρητοι κλαίτε, καθώς μάς θωρείτε εδώ κάτω απήν Ινέπολη, έτοιμοι νά πάτωμ τό τελευταίο αντίο. Όχι, μήν κλαίτε κυράδες καί πάντα αρχόντισσες κι αφέντρες θά φτερουγάτε απή σκέψη μας».

«Κάτι θά περισωθεί απ' τά μολογήματα καί θύμησες αυτού τού οδοιπορικού πού γράφεται, γιά νά μείνει στούς κατοπινούς. Οι πέτρες μίλησαν μέσ' απ' τή σωρό τών γκρεμισμένων σχολειών καί νοικοκυριών, απ' τά σπίτια πού ακόμα στέκονται όρθια κι από τίς εκκλησιές πού γίνανε τζαμιά κι ατσάλωσαν τίς σκέψεις μας καί ΠΕΤΡΩΣΑΝ ΤΙΣ ΜΝΗΜΕΣ, γιά ό,τι δέ λησμονήθηκε».

Κ. Π.

ΚΑΙΝΟΥΡΓΙΟ ΒΙΒΛΙΟ

Από τίς εκδόσεις «Δωδώνη» κυκλοφορεί ήδη, σέ καλαίσθητη εμφάνιση, τό όγδοο κατά σειρά βιβλίο τού συμπατριώτη λογοτέχνη Βασίλη Ε. Τσιάτη μέ τόν τίτλο «Χαροκόπια στό Χατζηκυριάκειο», πού περιλαμβάνει ἐννιά διηγήματα.

Στό γνωστό στύλ τού Ηπειρώτη συγγραφέα όλα τά κείμενα —άλλα μέ διάχυτη νοσταλγική διάθεση κι άλλα διανθισμένα από τραγούδια παραδοσιακά— διατηρούν αδιάπτωτο τό ενδιαφέρον τού αναγνώστη, από τήν πρώτη ώς τήν τελευταία παράγραφο.

ΤΟ ΠΡΩΤΟ ΟΝΟΜΑ
ΣΤΙΣ ΠΕΡΙΦΡΑΞΕΙΣ — ΣΥΡΜΑΤΟΠΛΕΓΜΑΤΑ
Π. ΒΟΥΡΗΣ & ΣΙΑ Ε.Π.Ε.
τώρα πρώτο καί
στά Βιομηχανικά Εργαλεία.
Πλατ. ΑΓ. ΑΣΩΜΑΤΩΝ 8
Θησείο, τηλ. 32.53.345
καί FAX 32.18.762

«ΘΑΝΑΣΗΣ»
SHIS KEBAP
Τού συμπατριώτου μας κ. Θανάση Γκόλα
ΜΗΤΡΟΠΟΛΕΩΣ 69
Μοναστηράκι — Αθήνα
☎ 32.44.705

Μιλήστε καί τίποτ' άλλο!
Ευρωπαϊκά
Γερμανικά
Πρωτεσιλάου 85
13122 Νέα Λιόσια
☎ (01) 26 28091

«ΗΠΕΙΡΩΤΙΚΟΝ ΜΕΛΛΟΝ»
ΜΗΝΙΑΙΑ ΕΦΗΜΕΡΙΔΑ
ΕΤΟΣ ΙΔΡΥΣΕΩΣ 1934

Συνδρομές:

Εσωτερικού ετήσια	Δρχ.	2.200
Εσωτερικού εξάμηνη	»	1.200
Δήμοι - Τράπεζες - Ιδρύματα	»	5.000
Γιά τίς Αδελφότητες	»	3.000
Ευρώπης καί Αιγύπτου	»	4.000
Αμερικής, Αφρικής καί Αυστραλίας $ Αμ.		35
Γερμανίας Μάρκα		40

Γιά τίς δημοσιεύσεις καί διαφημίσεις, ιδιαίτερη συμφωνία. Παρακαλούμε θερμά, τά κείμενα πού στέλλονται πρός δημοσίευση νά είναι καθαρά γραμμένα καί μόνο στή μία σελ.

Υπεύθυνη Εκδόσεως
ΕΛΕΝΗ ΓΚΟΓΚΩΝΗ - ΑΜΠΑΖΗ
Εμμ. Μπενάκη 6
Αθήνα, 105 64
Υπεύθυνος Τυπογραφείου
ΚΥΡΙΑΚΟΣ ΜΠΑΜΠΑΝΗΣ
Γερανίου 24, ☎ 52.42.969 - ΑΘΗΝΑ

ΑΝΤΩΝΙΟΣ ΓΡ. ΦΟΥΣΑΣ
Δικηγόρος παρ' Αρείῳ Πάγῳ
ΣΤΑΔΙΟΥ 57, Αθήνα
Τηλ.: 32.49.395 καί 32.49.396

ΧΡΥΣΟΥΛΑ ΙΩΑΝ. ΖΑΡΜΠΑΛΑ
Διπλωματούχος
Αρχιτέκτων — Μηχανικός
Μελετήτρια Δημοσίων Έργων
ΟΘΩΝΟΣ 4 Μαρούσι

ΣΤΟ ΧΩΡΙΟ ΛΟΓΓΑΔΕΣ

Παράδειγμα πρός μίμηση

Τού συνεργάτη μας κ. Δημ. Αθ. Ζαραβέλα

Όταν λέμε κοινωνική πρόνοια εννοούμε μέριμνα, φροντίδα πρός τήν κοινωνία καί αγάπη του ανθρώπου πρός τόν άνθρωπο. Όλα αυτά ατσαλώνουν τή θέληση γιά μιά τέλεια κοινωνία γιά τό καλό καί τήν πρόοδό της. Η πρόοδος δέ αυτή δέν εξαρτάται μόνον από τούς υπεύθυνους φορείς, αλλά πρέπει νά είναι καί έγνοια όλων μας πού αποτελούμε τήν κοινωνία, μέ μόνη τή διαφορά ότι ο υπεύθυνος φορέας νά πάρει σοβαρά τό ρόλο του καί νά τόν παίξει μέ μαεστρία, ώστε νά ξεσηκώσει καί τή θέληση τών άλλων.

Δέ θέλω νά κάνω θεωρία, ούτε νά κουράσω. Είναι απλές σκέψεις, όπως είναι σκέψεις όλων καί επιθυμία, γιά νά πετύχει η πρόοδος καί η ανύψωση τού βιοτικού καί ηθικού επιπέδου. Όταν εξαφανιστεί η εκμετάλλευση ανθρώπου πρός τόν άνθρωπο από τή μιά μεριά καί ο «ωχαδερφισμός» από τήν άλλη, γιατί νά μήν επιτύχει ο σκοπός τής κοινωνικής προκοπής;

Όλα αυτά τά παραπάνω τά γράφω, γιατί μού έδωσε τήν αφορμή μιά πρόσφατη επίσκεψή μου στή γενέτειρά μου, στίς Λογγάδες τών Ιωαννίνων.

Στήν πλατεία τού χωριού βλέπω μιά ασυνήθιστη κινητικότητα. Γυναίκες μπαινοβγαίνουν, άλλες συζητάνε μεταξύ τους καί από μέσα χαρούμενες πσιδιάστικες φωνές συμπληρώνουν τήν όλη αυτή δραστηριότητα. Μιά επιγραφή:

«Κοινωνικό Κέντρο Λογγάδων
Εθνικός Οργανισμός Πρόνοιας»

τράβηξε την προσοχή μου.

Δέν μπορώ νά πώ ότι αυτός ο τίτλος μού ήταν άγνωστος. Μά τούτη τή φορά η κινητικότητα κέντρισε τό ενδιαφέρον μου καί ζήτησα νά μάθω γιά τίς δραστηριότητες καί γιά τούς φορείς τους.

Από αρκετά τώρα χρόνια υπεύθυνη τού κοινωνικού αυτού κέντρου είναι η Αφροδίτη Μπέσιου - Μήτσιου από τήν Κόνιτσα. Η κοινωνική της προσφορά δέν περιορίζεται μόνο στά στενά όρια τής απλής υπαλληλικής της δραστηριότητας, μά ξεπηδά καί παραπέρα, γιατί αγάπησε τούς ανθρώπους, αγάπησε τό ιστορικό μας αυτό χωριό καί δρά ωσάν νά είναι καί αυτή Λογγαδίτισσα. Όλοι εκτιμούν τή δραστηριότητά της καί τή βοηθούν μέ όλες τους τίς δυνάμεις, ενώ η συνεργασία της είναι πάντα άψογη καί στενή μέ τούς εκάστοτε προέδρους καί τά Κοινοτικά Συμβούλια, καθώς επίσης καί μέ πολλούς άλλους κοινωνικούς φορείς τών Ιωαννίνων. Μερικές από τίς δραστηριότητες τού Κέντρου αυτού είναι:

1. Πρόγραμμα παιδικού σταθμού, 2) Πρόγραμμα καθημερινής απασχόλησης, 3) Ομάδες όπως Γυναικών, νέων, υπερηλίκων, 6) Κοπτική - Ραπτική, 7) Επισκέψεις σέ σπίτια μελών, 8) Συνεργασία μέ φορείς, 9) Ψυχαγωγικές εκδηλώσεις, 10) Ελεύθερο επιτραπέζιο παιχνίδι, τηλεόραση, βίντεο, 11) Δανειστική Βιβλιοθήκη, 12) Προγράμματα Προστασίας Περιβάλλοντος, οικιακής οικονομίας, κουκλοθέατρο, 13) Οργανωμένες συζητήσεις, 14) Εκδρομές.

Πλήν τών παραπάνω προγραμματίζεται θέατρο, χορευτικό, εκθέσεις παραδοσιακής φωτογραφίας καί λαϊκό μουσείο καί τέλος τό αίσθημα τής αιμοδοσίας κατακτά τίς συνειδήσεις, ώστε νά γίνει πιά βίωμα.

Ένα ΜΕΓΑΛΟ ΕΥΓΕ στήν υπεύθυνη τού Κοινωνικού αυτού Κέντρου - ΕΟΠ Αφροδίτη Μπέσιου - Μήτσιου, στίς συνεργάτιδές της Μαρίνα Πασχάλη - Μαλάμου καί Χαριτίνη Βαλάκου - Καράκογλου, καθώς επίσης καί στό λοιπό βοηθητικό προσωπικό. Καί τό ΕΥΓΕ αυτό είναι μιά ελάχιστη αντιπαροχή μπρός στό μεγάλο κοινωνικό έργο πού επιτελούν.

Τό ΕΥΓΕ είναι τόσο δυνατό, πού μπορεί νά παρθεί καί από τούς υπεύθυνους τού Εθνικού Οργανισμού Πρόνοιας, γιατί καί σ' αυτούς ανήκει, μιά πού στελεχώνονται από τέτοιους άξιους υπαλλήλους.

Μεγάλη η προσφορά τού Π. Κ. «Τσακάλωφ»

Στήν Ήπειρο υπάρχει μιά μεγάλη Πολιτιστική ανάπτυξη που εγγυάται την εδραίωση ενός μόνιμου Ευρωπαϊκού Θερινού Φεστιβάλ στό Αρχαίο Θέατρο τής Δωδώνης, τής Νικόπολης καί τά θαυμάσια αρχαία μνημεία τής Θεσπρωτίας, εάν βέβαια υπάρξει κατάλληλη οικονομική στήριξη.

Τό Πνευματικό Κέντρο «Τσακάλωφ» υπήρξε πρωτοστάτης τής γενεσιουργού αυτής ανάπτυξης, αφού οι πτυχιούχοι μουσικοί του διδάσκουν σχεδόν σέ όλη τήν Ήπειρο.

Ο Τσακάλωφ λειτουργεί 15 τμήματα εκ τών οποίων τό επίλεκτο τμήμα του χορής κανένα έσοδο γιά πολλά χρόνια είναι η Συμφωνική Ορχήστρα Νέων «Τσακάλωφ» (Σ.Ο.Ν.Τ.).

Η Σ.Ο.Ν.Τ. δημιουργήθηκε από τό μηδέν, χωρίς καμιά κρατική βοήθεια καί είναι έργο τής πιανίστα, παιδαγωγού, μαέστρου καί θεωρητικού Ασπασίας Ζέρβα Κωνσταντοπούλου καί τών εκλεκτών μελών τού Διοικητικού Συμβουλίου τού «Τσακάλωφ».

Τήν Σ.Ο.Ν.Τ. τήν αγάπησαν οι Έλληνες καί οι Ευρωπαίοι μουσικοί.

Τήν Σ.Ο.Ν.Τ. διεύθυναν Έλληνες καί ξένοι καί έγραψαν ειδικά γι' αυτήν συνθέσεις.

Η Σ.Ο.Ν.Τ. χάρισε στήν Ελλάδα τό Β' βραβείο στήν Διεθνή συνάντηση συμφωνικών Ορχηστρών στήν Βαλένθια τής Ισπανίας καί φέτος αντιπροσωπεύει τή χώρα μας στήν Ευρωπαϊκή συνάντηση Συμφωνικών Ορχηστρών στήν Γαλλία.

Μέσα από τήν Σ.Ο.Ν.Τ. βγαίνουν νέα μεγάλα ταλέντα μαέστρων, σολίστ οργάνων, πού ποτέ δέν είχαν τήν ευκαιρία νά αναδειχθούν.

Η Σ.Ο.Ν.Τ. διαφημίζει διεθνώς σήμερα τήν Ήπειρο καί τήν Ελλάδα.

Τελευταίο ηπειρωτικό νέο είναι ότι λειτουργεί φέτος στόν «Τσακάλωφ» Ολλανδικό Μουσικό Πανεπιστήμιο μέ τέσσερα τμήματα, Δ)νση Ορχήστρας, Πιάνο, Φλάουτο, Βιολί.

Τά γραφεία τού Πνευματικού Κέντρου «Τσακάλωφ» είναι Πλ. Γεωργίου Σταύρου 5, 45.444 Ιωάννινα.

Ομαδική βάπτιση Βορ)τών μαθητών στήν Πωγωνιανή

Στίς 13 Ιουνίου έγινε στήν Πωγωνιανή ομαδική βάπτιση 30 Βορειοηπειρωτών μαθητών, οι οποίοι φοιτούν στά σχολεία τής Πωγωνιανής. Τό μυστήριο ευλόγησε ο Σεβ. Μητροπολίτης Δρυϊνουπόλεως, Πωγωνιανής καί Κονίτσης κ. Σεβαστιανός.

Εκ μέρους τού Ιδρύματος Λάτση, τό οποίο είχε καί την πρωτοβουλία τής βάπτισης, παρέστη η κυρία Νίκη Τζαβέλλα, πρόεδρος τού Ο.Α.Ε.Λ., καθώς καί ο κ. Άγγ. Κίτσος, μέλος τού Ιδρύματος καί Σύμβουλος τής Ριζαρείου Σχολής.

Παραβρέθηκαν επίσης οι βουλευτές Γιάννης Αβέρωφ, Θεόδ. Γεωργιάδης καί ο Κώστας Μακριάδης, τού Κόμματος Ανθρωπίνων Δικαιωμάτων τής Εθνικής Ελληνικής Μειονότητας τής Αλβανίας, τού οποίου τά δύο παιδιά ήταν μεταξύ τών βαπτισθέντων.

Στό ένα εκ τών δύο, χαρίζοντάς του τό όνομα ΧΡΗΣΤΟΣ, ανάδοχος ήτο ο συμπατριώτης μας αρχιτέκτων κ. Αλέκος Δόβας, πού ανέλαβε τήν αναδιαμόρφωση τής Μαθητικής Εστίας Πωγωνιανής τού Εθνικού Ιδρύματος. γιά τήν δημιουργία Τεχνικών Σχολών τού Ιδρύματος Αποκαταστάσεως Ομογενών εξ Αλβανίας (Ι.Α.Ο.Α.), δωρεά Ι Σ. Λάτση. Στήν φωτογραφία ο Σεβασμ. κ. Σεβαστιανός, μαζί μέ τούς νεοφώτιστους καί τούς αναδόχους τους.

ΤΗ ΓΙΟΡΤΗ ΤΩΝ ΑΓΙΩΝ ΚΩΝ)ΝΟΥ ΚΑΙ ΕΛΕΝΗΣ

Στὴν Δερόπολη Β. Ηπείρου

Τού συντ)χου ιερέα κ. Χρ. Μάτσια

Στή Δερόπολη τά χωριά, κάθονται μέ τή σειρά,
όμορφα καμαρωτά, πού σού ραγίζουν τήν καρδιά.
Καί πρώτη η Κακαβιά, μεσ' τήν όμορφη πλαγιά·
έχει πίσω απ' τή ράχη, Κτίσματα καί Δελβινάκι.

Τήν 21η Μάη γιορτή τών αγίων Θεοστέπτων Βασιλέων καί Ισαποστόλων Κων)νου καί Ελένης, γιά δεύτερη φορά βρέθηκα στήν Κακαβιά, όπου έκανα τήν Θεία Λειτουργία.

Φθάνοντας τό πρωί στήν πλατεία τού χωριού μέ πόνο καί καημό, ξαναγνάντεψα τά χωριά τής Δερόπολης καί τόν ποταμό Ξεριά στή μέση τού κάμπου, πού κυλούσε ολοκάθαρα τά νερά του καί τραγουδούσε, ή καλύτερα μοιρολογούσε τό σιγανόφωνο τραγούδι τού καημού καί τού πόνου.

Τό μάτι μου καί ο λογισμός μου πέταξαν απέναντι στούς τρείς ολοπράσινους μαχαλάδες τού χωριού Πέπελης τής Δερόπολης, μέ τό ξακουστό Μοναστήρι τής Αγίας Τριάδος (1748), πού είχα επισκεφθεί τό καλοκαίρι τού 1943 στό πανηγύρι του.

Οι Εκκλησιαστικοί Επίτροποι Χρήστος Τριαντάφυλλος καί Κων)νος Μάρης μέ περίμεναν. Τούς καλημέρησα μέ τό «Χριστός Ανέστη!» καί αμέσως κτύπησαν τήν καμπάνα, πού ήταν καί τό σύνθημα ότι ήλθε ο παπάς. Μέ τήν δεύτερη καμπάνα στίς Καταβασίες, γέμισε η αίθουσα τού Σχολείου. Καί λέγω Σχολείου γιατί σ' αυτόν τόν χώρο — πού

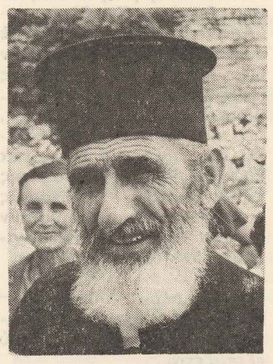

Ο ομολογητής τής πίστεως παπα - Μιχάλης Ντάκος.

κάποτε ήταν Σχολείο — γίνονται τώρα τά θρησκευτικά καθήκοντα τού χωριού. Στή Λειτουργία ήλθαν κι άλλοι Απανωρροπολίτες. Στό τέλος τής Λειτουργίας σηκώσαμε τά υψώματα τών εορταζόντων. Μετά άρχισε η επίσκεψη στά σπίτια τών εορταζόντων, η οποία ήταν σύντομη, διότι είχαμε βάπτιση. Ο ανάδοχος κ. Κώστας από τήν Κρήτη, μαζί μέ τόν παλαίμαχο εργάτη τού Αμπελώνος Κυρίου, σεβάσμιον γέροντα Ιερέα Παπα - Μιχάλη Ντάκο από τό Δερβιτσιάνι Δρόπολης, ήλθαν καί βαπτίσαμε δυό αγόρια 10 καί 17 χρονών. Η επίσκεψη στό σπίτι τών νεοφωτίστων ήταν απερίγραπτη γιά τό χαρμόσυνο γεγονός τής βαπτίσεως. Στό τραπέζι είχα στά δεξιά μου τόν παπα - Μιχάλη, τόν οποίο τόν κοίταζα, τόν κοίταζα, καί έλεγα μέσα μου: «Πώς γλύτωσε ο έρμος τούτος Παπάς από τά χέρια τών ανόμων καί τών Αγαρηνών»! Μετά τό φαγητό άρχισε τό ευχητικό τραγούδι: «Σέ τούτη τάβλα πούμαστε σέ τούτο τό τραπέζι· τόν Άγγελο φιλεύομε καί τόν Χριστό κερνούμε· νά μάς ευλογήσει τά παιδιά, καί γαμπρούς νά τά χαρούμε». Έπειτα τά Δεροπολίτικα τραγούδια. Καί πρώτο τό παθητικότερο τού τόπου: — Μωρ' Δεροπολίτισσα μωρ' καημένη σύντα πάς στήν Εκκλησιά ζη — μωρ' ζηλεμένη, κ.λπ. Καί τό πιό θλιβερό τής ξενητιάς: Αλησμονώ καί χαίρομαι, θυμιούμαι καί λυπιούμαι· θυμήθηκα τήν ξενητιά καί θέλω νά πηγαίνω, κ.λπ.

Τό παλληκάρι τής Δερβιτσάνης ο Παπα - Μιχάλης έφυγε κάπως βιαστικά, διότι είχε σέ χωριό τής Δρόπολης νεκρώσιμη ακολουθία. Καί λέγω παλληκάρι, διότι η Δερβιτσάνη είναι ξακουσμένη γιά τά καλά της παλληκάρια πού κράτησαν ψηλά τήν ιδέα τής Ρωμιοσύνης, όπως βέβαια καί τ' άλλα χωριά εκεί επάνω στήν σκλαβωμένη πατρίδα. Καημένη Δερόπολη!

Η Ήπειρος μὲ τὸν Ο.Τ.Ε. στὴ σύγχρονη τεχνολογία

ΣΥΝΕΧΕΙΑ από τη σελίδα 1

ο ΟΤΕ ήδη έχει προβεί στήν προμήθεια τριών αγροτικών ψηφιακών ραδιοηλεκτρικών ζεύξεων πού θά ικανοποιήσουν 1.500 περίπου συνδρομητές. Τά συστήματα αυτά θά λειτουργήσουν μέχρι τίς αρχές τού 1994.

Β. ΤΟΜΕΑΣ ΥΠΗΡΕΣΙΩΝ ΤΗΛΕΜΑΤΙΚΗΣ

Η ανάπτυξη μιάς χώρας καί κατ' επέκταση μιάς περιοχής, είναι άμεσα συνδεδεμένη μέ τήν ανάπτυξη τών υπηρεσιών τηλεματικής ή νέων υπηρεσιών, όπως συχνά επεκράτησε νά λέγονται στόν Ελλαδικό χώρο. Είναι υπηρεσίες απαραίτητες γιά τήν ανάπτυξη τής βιομηχανίας, τού εμπορίου, τής εκπαίδευσης καί γενικά γιά τήν αναβάθμιση τού βιοτικού καί μορφωτικού επιπέδου τής χώρας.

Ο ΟΤΕ στό πεδίο τών τηλεματικών υπηρεσιών, άν καί καθυστέρησε σέ σχέση μέ τίς ευρωπαϊκές χώρες, προχωρεί σήμερα μέ γοργούς ρυθμούς στόν τομέα αυτόν.

Τέτοιες υπηρεσίες ή δίκτυα τηλεματικά, όπως λέγονται, είναι:

1. Τό Δημόσιο Δίκτυο HELLASPAC

Οι πελάτες τού Δικτύου HELLASPAC, έχοντας ένα προσωπικό υπολογιστή (PC) μπορούν είτε νά επικοινωνούν μέ βάσεις πληροφοριών (DATA BASES) πού βρίσκονται στόν Ελλαδικό χώρο καί από εξωτερικό γιά νά αντλούν χρήσιμα στοιχεία ενδιαφέροντός τους, είτε νά ανταλλάσσουν πληροφορίες μεταξύ τους. Καί εδώ πρέπει νά σημειώσουμε, ότι αυτές οι πληροφορίες είναι όχι φωνής, αλλά γραπτά κείμενα, πού μεταβιβάζονται μέσα από δευτερολέπτων.

Ο ΟΤΕ λειτουργεί το HELLASPAC από 1.1.1900, έχει σήμερα πάνω από 1.200 πελάτες σέ λειτουργία καί ήδη επεκτείνει καί αναβαθμίζει τό Δίκτυο αυτό.

Σήμερα σέ όλη τήν περιοχή τής Ηπείρου λειτουργούν μόνο 16 πελάτες τού HELLASPAC. Ο ΟΤΕ ήδη εγκαθιστά έναν «κόμβο» από κέντρο τού ΟΤΕ Ιωαννίνων, γιά τήν καλύτερη εξυπηρέτηση τών πελατών καί σπούς 4 Νομούς τής Ηπείρου.

2. Η Τηλεεικονογραφία ή HELLASTEL (VIDEOTEX)

Είναι μιά απλουστευμένη γιά τόν πολίτη υπηρεσία γιά άντληση πληροφοριών από «Βάσεις Πληροφοριών» (DATA BASES), μικρής όμως έκτασης. Ο πελάτης θά έχει ένα απλό τερματικό μέ πληκτρολόγιο (γράμματα καί αριθμούς) καί οθόνη απ' όπου μέ εντελώς απλή διαδικασία στή χρήση θά μπορεί νά αντλεί πληροφορίες πάσης φύσεως πού θά προσφέρονται από Βάσεις Πληροφοριών. Τέτοιες πληροφορίες θά είναι ειδήσεις, γιά τόν αγρότη, δρομολόγια, καιρός, πληροφόρηση θεμάτων Δημόσιου Τομέα από Κοινότητες, εκπαιδευτικά προγράμματα (πρόσθετες γνώσεις γιά ειδικά μαθήματα καί γιά μαθητές χωριών) κλπ. Μέχρι τό τέλος Ιουνίου 1992 ολοκληρώνεται η εγκατάσταση τών υλικών καί στόχος τού ΟΤΕ είναι νά λειτουργήσει δοκιμαστικά τήν υπηρεσία αυτή μέσα στό 2ο εξάμηνο 1992, ώστε μέσα στό 1993 νά προσφερθεί η υπηρεσία κανονικά στό κοινό.

Επιπλέον, θά προσφέρεται καί η υπηρεσία Ηλεκτρονικού Ταχυδρομείου. Δηλαδή κάποιος επιχειρηματίας καί γενικά επαγγελματίας θά μπορεί νά αφήνει μηνύματα σέ μιά βάση πληροφοριών πρός τρίτους πού απουσιάζουν, οι οποίοι καί θά τά λαμβάνουν όταν επιστρέφουν στούς χώρους εργασίας τους καί αντιστρόφως. Ο ΟΤΕ ανάλογα μέ τή ζήτηση τής υπηρεσίας αυτής έχει στόχο μέσα στό 1993 νά εγκατασταθεί στά κύρια κέντρα τών 4 πόλεων τής Ηπείρου ειδικούς εξοπλισμούς.

3. Ο Ηλεκτρονικός Κατάλογος (D.A.S.)

Η υπηρεσία αυτή θά αναβαθμίσει τίς υπηρεσίες πληροφοριών καταλόγου, ώστε η πληροφορία νά δίδεται από συνδρομητή αμέσως καί χωρίς καθυστέρηση, μέσω ενός υπολογιστικού συστήματος πού θά είναι ενήμερο σέ πανελλαδική κλίμακα.

Επιπλέον, οι πελάτες - συνδρομητές, πού θά είναι κάποχοι τερματικών συσκευών τηλεεικονογραφίας ή προσωπικών υπολογιστών, θά έχουν τή δυνατότητα νά πληκτρολογούν ονοματεπώνυμα συνδρομητών καί αμέσως νά πληροφορούνται τά στοιχεία τους επί τής οθόνης τών τερματικών τους.

Η υπηρεσία Ηλεκτρονικού Καταλόγου θά αρχίσει νά προσφέρεται από κοινό μέσα στό 2ο εξάμηνο 1992 σέ Πανελλαδική κλίμακα καί ως εκ τούτου καί στην περιοχή τής Ηπείρου.

4. Η Τηλεδιάσκεψη (VIDEOCONFERENCE)

Μέ τήν υπηρεσία αυτή είναι δυνατή η επικοινωνία μέχρι 6 ατόμων πού βρίσκονται σέ έξι διαφορετικά σημεία (π.χ. έξι διαφορετικές χώρες), ώστε νά βλέπει ο καθένας τούς άλλους, νά συνομιλούν καί νά ανταλλάσσουν πληροφορίες μεταξύ τους επί σχεδίων ή μικρών αντικειμένων, πληροφορίες καί εικόνες τίς οποίες νά μπορούν καί νά τυπώνουν (φωτογραφίζουν). Δίνεται δηλαδή η αίσθηση ότι τά άτομα αυτά βρίσκονται στόν ίδιο χώρο καί συνομιλούν, έτσι ώστε νά μήν είναι αναγκαίο νά συναντηθούν σέ ένα συγκεκριμένο μέρος. Αποτέλεσμα, η αποφυγή εξόδων μετάβασης — επιστροφής — διαμονής καί εξοικονόμηση πολύτιμου χρόνου γιά τόν επιχειρηματία.

Ο ΟΤΕ λειτουργεί τήν υπηρεσία Τηλεδιάσκεψης καί έχει ήδη σήμερα στή διάθεση τού κοινού δύο εξοπλισμένους ειδικούς χώρους (STUDIOS), ένα στό Υπερασπιστικό Μέγαρο ΟΤΕ Αθηνών (πλατεία Βικτωρίας) καί ένα στό Τηλεπικοινωνιακό Πάρκο Πειραιά. Συνδέεται μέ 16 Ευρωπαϊκές χώρες καί υπερατλαντικά μέ ΗΠΑ, Καναδά, Ιαπωνία, Σιγκαπούρη, Κορέα κα ίγενικά μέ οποιαδήποτε χώρα έχει καί αυτή τέτοιο εξοπλισμό.

Σπόχος τού ΟΤΕ είναι μέχρι τό 1994 νά αναπτύξει κατάλληλα εξοπλισμένους χώρους (STUDIOS) καί στήν Ήπειρο (στήν πόλη τών Ιωαννίνων) σέ κατάλληλο χώρο, γιά τήν εξυπηρέτηση τών τομέων υγείας (τηλεϊατρική, εκπαίδευση, πανεπιστήμια κλπ.) καί ιδιωτικού καί δημόσιου τομέα.

5. Τό Ψηφιακό Δίκτυο Υψηλών Ταχυτήτων (HELLASCOM)

Πρόκειται γιά μεταβίβαση πληροφορίας σέ ψηφιακή μορφή (δεδομένα DATA) μεταξύ μεγάλων επιχειρήσεων, μέ ταχύτητες υψηλές 64 KBPS ή ηχ64 KBPS μέχρι 2 MBPS.

Στόχος τού ΟΤΕ είναι, μέ τήν επέκταση τού Δικτύου HELLASCOM, πού θά πραγματοποιηθεί μέσα από 1993, νά καλυφθούν μέ τούς σχετικούς εξοπλισμούς HELLASCOM καί οι τέσσερις πρωτεύουσες τής Ηπείρου.

6. Τηλεπικοινωνιακό Πάρκο στήν Ήπειρο

Τέλος, δημιουργήθηκε στήν πόλη τών Ιωαννίνων ένα τηλεπικοινωνιακό πάρκο γιά τήν ανάπτυξη σέ πιλοτικό επίπεδο τηλεματικών υπηρεσιών σέ όλη τήν περιφέρεια τής Ηπείρου, σέ συγκεκριμένους τομείς τού δημόσιου καί ιδιωτικού τομέα.

Τό πρόγραμμα αυτό σάν πιλοτικό χρηματοδοτείται από τήν ΕΟΚ καί αφορά σέ περιοχές τής Κοινότητας λιγότερο αναπτυγμένες στόν τομέα τών τηλεματικών υπηρεσιών.

— ★ —

Είναι πλέον γεγονός, ότι καταβάλλονται μεγάλες προσπάθειες γιά τήν ανάπτυξη τών νέων τηλεματικών υπηρεσιών σέ όλες τίς περιοχές τής Χώρας, τόσο από τήν ΕΟΚ, όσο καί από τόν ΟΤΕ πού φέρει καί τήν ευθύνη γιά τό Κράτος.

Περαιτέρω, η προώθηση τών τηλεματικών υπηρεσιών είναι θέμα τού ΟΤΕ γιά νά δώσει στόν κόσμο νά καταλάβει τή σημασία τους, αλλά καί τής Πολιτείας, γιά νά δαπανήσει κονδύλια γιά τήν οργάνωση σχετικών εκπαιδευτικών προγραμμάτων.

Από πλευράς ΟΤΕ ήδη γίνονται καί θά γίνουν στήν περιοχή τής Ηπείρου καμπάνιες ενημέρωσης τού κοινού γιά τή σημασία καί τήν προώθηση - ανάπτυξη τών υπηρεσιών τηλεματικής, τών υπηρεσιών πού ήδη γιά τούς Ευρωπαίους έχουν γίνει αναπόσπαστο - απαραίτητο εργαλείο στίς εργασίες τους πρό πολλού καί πού όμως γρήγορα θά πρέπει νά γίνουν καί γιά τή Χώρα μας καί ιδιαίτερα γιά περιοχές σάν τήν Ήπειρο, πού θεωρείται γεωγραφικά απομονωμένη, έναντι τών άλλων περιοχών τής χώρας μας.

Τὸ Ἅγιον Πνεῦμα καὶ οἱ δωρεές του

ΣΥΝΕΧΕΙΑ από την σελίδα 1

«ρομφαία» θά περάσει από τήν καρδιά τής Παναγίας.

— Ο ίδιος ο Χριστός διδάσκει καί προφητεύει.

— Ιδρύεται η Εκκλησία Του καί διακυβερνάται από τή Χάρι του Αγ. Πνεύματος καί ενδυναμοῦται απ' αυτό. Νικά πάντοτε νίκην λαμπράν.

— Οι απόστολοι φωτίζονται καί δυναμώνονται από τό Άγ. Πνεύμα. Από δειλοί γίνονται γενναίοι. Διδάσκουν καί αναμορφώνουν τόν κόσμο. Θαυματουργούν. Γράφουν τό Αθάνατο Ευαγγέλιο... Συμβαίνουν, όλα όπως τούς τά είχε προείπει ο Χριστός.

— Αναδεικνύει Μάρτυρες, Αγίους, Πατέρες, Ασκητές, Ομολογητές, ολοκληρωμένες προσωπικότητες πού εμπνέουν, ακτινοβολούν καί διδάσκουν ανά τούς αιώνες.

— Συγκαλεί Οικουμενικές Συνόδους διά τών οποίων καταδικάζονται οι αιρέσεις (διαστρέβλωση τής αλήθειας) καί διατυπώνονται οι αλήθειες τής Πίστεώς μας.

— Γενικά, τό όλο έργο καί τίς δωρεές τού Αγ. Πνεύματος μάς περιγράφει πολύ εύστοχα σχετικός εκκλησ. ύμνος τής Πεντηκοστής: «Πάντα χορηγεί τό Πνεύμα τό Άγιον. Βρύει προφητείας, ιερέας τελειοί, αγραμμάτους σοφίαν εδίδαξεν, αλιείς θεολόγους ανέδειξεν, όλον συγκροτεί τόν θεσμόν τής Εκκλησίας...».

Ο δέ Απ. Παῦλος θά τονίσει τούς καρπούς τού Αγ. Πνεύματος πού είναι «αγάπη, χαρά, ειρήνη... εγκράτεια... αλήθεια».

Γ' Η ΔΙΚΗ ΜΑΣ ΣΤΑΣΗ

Άν πεισθήκαμε γιά τή Δύναμη, τόν Φωτισμό καί τήν Καθοδηγητική πορεία τού Αγ. Πνεύματος, τότε καί ΕΜΕΙΣ άς καταφεύγομε σ' Αυτό καί άς προσευχόμεθα μέ τό «Βασιλεύ ουράνιε, Παράκλητε... καί σώσον αγαθέ τάς ψυχάς ημών».

Άς προσευχόμεθα:

— γιά νά μή εξαπατηθούμε στή ζωή από «πνεύμα πλάνης» καί χάσομε καί τούς εαυτούς μας καί τόν τόπο μας καί τή σωτηρία μας·

— γιά τόν φωτισμό τών Θρησκευτικών καί Πολιτικών αρχόντων νά «ορθοτομούν τόν λόγον τής αληθείας» καί νά σκέπτονται καί νά πράττουν ορθόδοξα, εθνικά καί πατριωτικά γιατί ο Προφ. Ησαΐας προαναγγέλλει: «Ουαί, σοι, πόλις ής οι άρχοντες απειθούσι, κοινωνοί γενόμενοι κλεπτών, αγαπώντες δώρα, διώκοντες ανταπόδομα» (1,23)·

— γιά τήν επιστροφή της Νεολαίας μας καί γενικότερα όλων μας, στα ιδανικά, στίς σώζουσες αιώνιες ελληνορθόδοξες αξίες, γιά νά μήν αλλοτριωθούμε διπλά καί χαθούμε στή χοάνη τής Ευρώπης...

— γιά τόν φωτισμό τών γονέων, παιδαγωγών καί διδασκάλων, γιά νά παιδαγωγούν καί διδάσκουν μέ αγάπη καί πόνο ψυχής ορθά καί ελληνορθόδοξα·

— γιά τόν φωτισμό καί τήν πλούσια χάρι Του στούς μαθητές, γιά ν' ανοίξουν τά μάτια τής ψυχής τους καί νά καθαρισθεί ο σκοτισμένος από «πολλά» νούς τους καί νά βρούν τή χαμένη ταυτότητά τους, τόν εαυτό τους· ιδιαίτερα, αυτές τίς μέρες, ευχόμεθα σ' όλους όσους αγωνίζονται τίμια καί ειλικρινά γιά ν' ανοίξουν οι πόρτες τού Πανεπιστημίου, νά έχουν πλούσιο τόν φωτισμό τού Αγ. Πνεύματος καί νά βγούνε νικητές καί επιτυχημένοι.

«Βασιλεύ ουράνιε, παράκλητε... ελθέ καί σκήνωσον εν ημίν...», διότι σέ έχομε ανάγκη ιδιαίτερα στούς δύσκολους καιρούς πού ζούμε.

ΩΣ ΠΟΤΕ ΠΙΑ;

ΣΥΝΕΧΕΙΑ από τη σελίδα 1

ιαπασχολούν ανασφάλιστοι ους, ιδέν έχουν καμμά πουνική δίωξη ως φοροφυγάδες. Έτσι οι Β)τες αιποτελούν φθηνή καί ανασφάλιστη εργατική δύναμη στήν Ελλάδα.

Αυτοί πού κράτησαν ζωντανό τόν Ελληνισμό μέ τήν ψυχή στά δάντια γιά περίπου μισόν αιώνα, αυτοί πού υπόφεραν καί υποφέρουν υπό τόν αλβανικό ζυγό, αυτοί πού μέχρι χθές φυλακίζαντο εάν δήλωναν ότι είναι Έλληνες, σήμερα βρίσκονται ως νόμιμοι καί συγχρόνως ως παράνομοι στήν πατρίδα τους. Ως πότε τέτοια υποτίμηση;

Οι Β)τες στήν Ελλάδα σήμερα είναι υποχρεωμένοι νά μετακινούνται μόνο μέ λεωφορεία, τρόλλεϋ καί ασφαλώς μέ τά πόδια. Εάν ορισμένοι μέ τή δουλειά καί τίς οικονομίες τους, μπορούν νά αγοράσουν ένα μοτοποδήλατο, μοτοσυκλέτα, ή ακόμη καί αυτοκίνητο, τί νά τό κάνουν εφάσον δέν έχουν δικαίωμα νά βγάλουν δίπλωμα οδηγήσεως; Τό Υπουργείο Συγκοινωνιών καί η Τροχαία ζητούν άδεια παραμονής. Ως πότε θά στερούνται οι Β)τες καί αυτό τό δικαίωμα πού χαίρουν καί οι μή Έλληνες στήν Ελλάδα;

Η έλλειψη ενδιαφέροντος από ελληνικής πλευράς γιά τό Βορειοηπειρωτικό, γενικά, είναι αλησφάνερη. Νό ένα ακόμη παράδειγμα: Η αλβανική «φιλική» μας κυβέρνηση επέτρεψε ώστε τά μαθήματα στήν 5η τάξη Δημοτικού σχολείου γιά τό σχολικό έτος 1991—92 νά διδαχθούν στήν ελληνική γλώσσα, όμως γιά τήν πραγματοποίησή της, τά εμπόδια προέρχονται από τήν Ελλάδα. Οι δάσκαλοι στή Β.Η. προετοίμασαν τα βιβλία καί λόγω έλλειψης τυπογραφείου τά έστειλαν γιά εκτύπωση στήν Ελλάδα. Πέρασε ένας χρόνος από τότε καί κακόμα ούτε σήμερα τά Ελληνόπουλα δέν έχουν πάρει τά βιβλία. Μήπως συμβεί τό ίδιο καί μέ τήν 6η τάξη γιά τό σχολικό έτος 92—93; Ως πότε αυτή η αδιαφορία;

Σήμερα όλη η Ελλάδα ασχολείται μέ τό σοβαρό πρόβλημα τής Μακεδονίας. Σωστό. Όμως άς μή ξεχάσουμε ότι ασχολείται μετά από 40 χρόνια λήθαργου. Το Βορειοηπειρωτικό θεωρείται παρακατιανό· γιά ορισμένους, ανύπαρκτο. Μήπως θά πρέπει νά χτυπήσουν καμπάνες κινδύνου καί μετά νά ασχοληθούμε μ' αυτό Ας γίνουν τά παθήματα, μαθήματα, άς μάθουμε καί από τή σοφία τού λαοῦ πού λέει. «Πρίν βλάχε τήν ταγή».

Ως πότε; Ως πότε, λοιπόν, θά θεωρείται τό Βορειοπειρωτικό θέμα παρακατιανό καί ως πότε οι Β)τες θά θεωρούνται ως άνθρωποι δευτέρας τάξεως;

ΕΛΕΥΘΕΡΙΟΣ ΔΡΑΖΙΟΣ

ΣΥΛΛΟΓΟΣ ΜΕΤΣΟΒΙΤΩΝ

Στίς εκλογές τής 24.5.92 γιά ανάδειξη νέου Δ.Σ. τού Συλλόγου Μετσοβιτών Αθηνών, γιά τήν τριετία 92 — 95, εξελέγησαν οι:

Πρόεδρος: ΗΛΙΑΣ ΖΟΥΒΙΑΣ.
Αντ)δρος: ΓΕΩΡΓΙΟΣ ΣΕΚΑΡΑΣ.
Γεν. Γραμματεύς: ΚΩΝ)ΝΟΣ ΤΣΟΥΤΣΟΠΛΙΔΗΣ.
Ταμίας: ΑΠΟΣΤΟΛΟΣ ΜΠΙΣΑΣ.
Έφορος: ΜΑΡΙΑ ΚΙΟΥΡΑ.
Σύμβουλοι: ΤΡΙΑΝΤΑΦΥΛΛΟΣ ΠΑΠΑΖΗΣΗΣ, ΑΘΑΝΑΣΙΟΣ ΜΕΜΣΑΣ.

ΑΡΤΟΠΟΙΪΑ ΖΑΧΑΡΟΠΛΑΣΤΙΚΗ ΣΑΛΑΜΙΝΟΣ
Α)ΦΟΙ Κ. ΣΚΕ

ΜΕΓΑΛΗΣ ΕΘΝΙΚΗΣ ΣΗΜΑΣΙΑΣ

ΤΟ ΕΡΓΟ ΣΙΔΗΡΟΔΡΟΜΙΚΗΣ ΣΥΝΔΕΣΗΣ ΤΗΣ ΗΠΕΙΡΟΥ

Τή σιδηροδρομική σύνδεση τής Ηπείρου μέ τήν υπόλοιπη Ελλάδα καί τήν επέκταση τού σιδηροδρομικού δικτύου πρός τό λιμάνι τής Ηγουμενίτσας, προβλέπει τό πρόγραμμα τού ΟΣΕ, δήλωσε ο υπουργός Μεταφορών καί Επικοινωνιών κ. Γκελεστάθης, κατά τήν πρόσφατη επίσκεψή του στά Γιάννινα.

Μέ τό έργο αυτό αποσκοπείται, αφ' ενός μέν η σιδηροδρομική εξυπηρέτηση τής περιοχής τής Ηπείρου καί, αφ' ετέρου, η δημιουργία εναλλακτικής σιδηροδρομικής πύλης πρός τή Δυτ. Ευρώπη.

Ήδη, εκπονείται η οικονομοτεχνική μελέτη σκοπιμοτητας τού έργου, η οποία προβλέπεται νά ολοκληρωθεί τόν Ιούλιο τού 1992. Η μελέτη αυτή, είπε ο κ. Γκελεστάθης, εξετάζει τίς ακόλουθες εναλλακτικές λύσεις:

● Ρίο — Αντίρριο — Άρτα — Ηγουμενίτσα, σέ συνδυασμό μέ τόν προβλεπόμενο εκσυγχρονισμό τής γραμμής Αθήνας – Κορίνθου – Πατρών.

● Η δεύτερη περίπτωση είναι Φανάρι Καρδίτσας — Άρτα — Ηγουμενίτσα, σέ συνδυασμό τόσο μέ τήν διαπλάτυνση τού τμήματος Παλαιοφαρσάλων — Καλαμπάκας πού ήδη εκτελείται, όσο καί μέ τίς προβλεπόμενες νέες συνδέσεις Καλαμπάκας — Σιάτιστας – Κοζάνης καί Σιάτιστας – Καστοριάς οι τεχνολογικές μελέτες τών οποίων πρόκειται νά αρχίσουν τόν Ιούλιο τού '92.

● Καλούρα — Κοζάνη — Κόνιτσα — Ηγουμενίτσα, είναι η τρίτη περίπτωση πού εξετάζεται.

Τό υπ' όψιν έργο είναι μεγάλης εθνικής καί κοινοτικής σημασίας καί έχει προταθεί από τόν ΟΣΕ γιά χρηματοδότηση, στά πλαίσια τού 2ου πακέτου Ντελόρ.

ΑΠΟ ΟΣΑ ΜΑΣ ΓΡΑΦΟΥΝ

Απάντηση στίς απόψεις τού κ. Κάρ. Παπούλια

Προσφάτως ο κ. Κ. Παπούλιας, τ. Υπουργός τών Εξωτερικών, παραχώρησε συνέντευξη στόν ραδιοφωνικό σταθμό SKY, σχετικά μέ τήν κατάσταση στήν Αλβανία, τίς Ελληνοαλβανικές σχέσεις, καθώς καί τό Βορειοηπειρωτικό.

Δέν πρόκειται νά ασχοληθώ μέ τήν κατάσταση στήν Αλβανία καί τίς Ελληνοαλβανικές σχέσεις. Θά ασχοληθώ μόνον μέ τό Βορειοηπειρωτικό γιά τό οποίον ο κ. Παπούλιας είπε τά εξής: «Η Ελληνική κυβέρνηση πρέπει νά προχωρήσει σέ ξεκάθαρες δηλώσεις, ότι δέν διεκδικεί τίποτε από τήν Αλβανία, δηλαδή δέν έχει εδαφικές διεκδικήσεις πρός αυτή».

Ούτε λίγο ούτε πολύ, ο κ. Παπούλιας θέλει νά παραδώσουμε τήν Β.Η. δέσμια στούς Αλβανούς. Ο κ. Παπούλιας, νοσταλγός τού Σταλινικού Αλβανικού καθεστώτος καί μοντέλου, δέν θέλει νά απαγκιστρωθεί απ' αυτό. Γιατί κ. Παπούλια οι Αλβανοί ζητούν καί παρακινούν, ανοικτά, τούς Αλβανούς τού Κοσσυφοπεδίου νά ανεξαρτητοποιηθούν καί έπειτα νά προσαρτηθούν στήν Αλβανία; Μήπως οι Βορειοηπειρώτες δέν έχουν αυτό τό δικαίωμα; Γιατί δύο μέτρα καί δύο σταθμά;

Υπάρχουν γιά τούς Βορ)τες διεθνείς συμβάσεις πού εκκρεμούν ενώπιον τών τεσσάρων Υπουργών τών Εξωτερικών, καθώς Πρωτόκολλα καί άλλα.

Οι Βορειοηπειρώτες πού περίμεναν επί τόσα χρόνια πότε θά φθάσει αυτή η μέρα νά ελευθερωθούν από τή σκλαβιά, ελπίζουν τώρα ότι έφθασε η ώρα νά αποτινάξουν τό ζυγό, ενώ εμείς τούς στερούμε αυτή τήν ευκαιρία καί τούς εμποδίζομε νά αναλάβουν μόνοι τους τήν απόφαση τό τί πρέπει νά πράξουν γιά τό συμφέρον τους.

Αφού δέ μπορούμε νά τούς κάνουμε καλό, γιατί θέλομε νά τούς κάνουμε κακό, μέ τίς ανόητες σκέψεις μας, τίς παράνομες ενέργειές μας καί παράλογες δηλώσεις τών εκάστοτε υπευθύνων κυβερνήσεως καί αντιπολιτεύσεως;

Πότε καί ποιά Ελληνική κυβέρνηση έλαβε στά σοβαρά υπ' όψιν τό Βορ)κό ζήτημα; Καμία σχεδόν!

Τό 1987 διεπράχθη υπό τής τότε κυβερνήσεως καί ιδίως υπό τού Υπ. Εξωτερικών κ. Κ. Παπούλια άλλο ένα «έγκλημα» εις βάρος τών Βορειοηπειρωτών, η μονομερής άρση τού εμπολέμου μετά τής Αλβανίας, δι' αποφάσεως τού Υπουργικού Συμβουλίου, άνευ προηγηθείσης υπογραφής συνθήκης ειρήνης, γιά διασφάλιση καί κατοχύρωση τών ατομικών δικαιωμάτων τών Βορειοηπειρωτών.

Καί σήμερα όλοι τους, συμπολίτευση καί αντιπολίτευση, προσπαθούν μέ διάφορες δηλώσεις νά λένε ότι: «δέν διεκδικούμε από κανένα τίποτε καί ότι τά σύνορά μας είναι δεδομένα».

Ποίον ερώτησαν οι κύριοι αυτοί καί ποίους εξουσιοδότησαν οι Βορ)τες γιά νά δηλώνουν ό,τι θέλουν εις βάρος τών Βορ)τών; Μήπως θέλουν νά παραδώσουν 400 χιλιάδες Βορ)τες «ως πρόβατα εις σφαγήν» στούς άπλειστους καί άρπαγες Αλβανούς γιά νά τούς κατασπαράξουν;

Καθιστούμε όλους υπεύθυνους καί υπόλογους έναντι τής Ιστορίας τού Έθνους, γιά τή μή διευθέτηση τού Βορειοηπειρωτικού ζητήματος.

Ο Βορ)κός λαός δέν θά δεχθεί τετελεσμένα γεγονότα εις βάρος του, πού είναι ο μόνος υπεύθυνος καί έχει τό δικαίωμα νά αποφασίσει γιά τήν τύχη του καί θά αντιδράσει μέ κάθε νόμιμο μέσον εντός καί εκτός τής Ελλάδος, στούς διάφορους Διεθνείς Οργανισμούς.

Καλούμε τήν πολιτική καί πνευματική ηγεσία, καθώς καί τόν Τύπο, όπως συμπαρασταθούν στό δράμα τών Βορειοηπειρωτών, γιά νά μήν αφανισθούν ως λαός.

ΧΡΙΣΤΟΦ. ΓΙΑΝΝΑΡΟΣ

Τά προβλήματα τών ακριτικών μας χωριών

Κυρία Διευθύντρια,

Τό σπίτι μου βρίσκεται στό κέντρο τού χωριού Μαυροπούλου Πωγωνίου καί 25 μέτρα από τό στρατιωτικό φυλάκιο, εγώ δέ από τόν Σεπτέμβριο τού 1991 οικογενειακώς μένω στήν Αθήνα. Χωριανοί μου μέ ειδοποίησαν τηλεφωνικώς ότι τό σπίτι του στό χωριό τό διέρρηξαν τουρκαλβανοί. Τήν ίδια ημέρα έφθασα στό χωριό μου καί πράγματι διεπίστωσα ότι οι κλέφτες δέν μού άφησαν ούτε ένα κουτάλι. Τό ρίμαξαν τελείως. Καί αφού μέ φόρτωσαν μέ 41.700 δρχ. τηλεφωνήματα καί επιπλέον καί 870 μονάδες, κόψαν καί τήν τηλεφωνική συσκευή καί τήν επήραν καί άφησαν μόνον τούς τέσσερις τοίχους. Καί ερωτώ τίς Αρχές:

1. Ήταν δυνατόν τουρκαλβανοί νά κλέψαν τό σπίτι μου μόνοι τους δίπλα από τό στρατιωτικό φυλάκιο; Καί μάλιστα σέ μία ή δύο ώρες; Όχι, καί εδώ γεννάται τό ερώτημα, πώς έγιναν όλα τά ως άνω τηλεφωνήματα; Ασφαλώς ήταν ντόπιος ο κολαούζος, ο συνεργός, καί είχε αρκετό χρονικό διάστημα πού πηγαινοερχόταν τίς νύχτες στό σπίτι μου.

2. Ήταν δυνατόν οι Αλβανοί νά πήγαιναν νά κλέψουν τό σπίτι μου χρησιμοποιώντας καινούργια γάντια μιάς χρήσεως; Πού βρήκαν αυτά τά γάντια καί γιατί νά τά χρησιμοποιήσουν; Γιά νά μήν ανακαλύψουν οι Αρχές τά αποτυπώματα τών Αλβανών; Βρήκαμε καί παραδώσαμε στήν Αστυνομία τά γάντια.

3. Πού ξέραν οι Αλβανοί πού είχα εγώ έξω από τό σπίτι κρυμένο ένα λοστάρι καί πήγαν καί τό βρήκαν νύχτα καί μού σπάσαν τίς πόρτες; Εγώ πιστεύω 99ο)ο ότι ο πρώτος συνεργός ήταν ντόπιος Έλληνας καί όχι μακρύτερα από τήν Κοινότητά μου.

4. Πώς τόλμησαν οι Αλβανοί νά πάνε στό σπίτι μου αφού μέσα είχα μόνιμο φως· δέν φοβήθηκαν; Όχι, γιατί ο συνεργός εγνώριζε τά πάντα, η Ασφάλεια, οι τοπικές αρχές νά εξετάσουν, νά ερευνήσουν βαθειά μέ τή βεβαιότητα ότι θά βρούν τόν ένοχο.

Ο δέ ΟΤΕ πού μάς ανέβασε τήν πίεση μέ τήν λέξη ότι εάν δέν πληρώσετε κ. Στούκα τόν ως άνω λογαριασμό τότε θά πληρώσετε καί 35ο)ο πρόστιμο, καλά θά κάνει νά εξετάσει λεπτομερώς πού βρισκόμουν οικογενειακώς εκείνο τό διάστημα καί νά μάς απαλλάξει από τίς 41.700 δρχ.

Μέ κάθε τιμή,

ΚΩΝ. ΣΤΟΥΚΑΣ

Η ζωή στήν Ήπειρο

Έργα προόδου πού έγιναν καί προβλήματα πού ζητούν άμεση λύση

Η Κεραμίτσα θέλει τό σχολείο της

Νά ανακληθεί η κατάργηση τού Γυμνασιακού παραρτήματος Κεραμίτσας, στή Θεσπρωτία, ζητεί από τόν υπουργό Παιδείας τό Κοινοτ. Συμβούλιο τής περιοχής. Γιατί, όπως υποστηρίζει, τό κλείσιμο τού σχολείου θά αποτελέσει βαρύτατο πλήγμα γιά τίς οικογένειες πού κατοικούν εκεί, μέ αποτέλεσμα τήν οριστική ερήμωση τής κοινότητας.

Πρόταση γιά τήν κατάργηση τού Γυμνασιακού παραρτήματος κατέθεσε μέ τήν ετήσια εισήγησή του πρός τό νομαρχιακό Συμβούλιο ο προϊστάμενος Δευτεροβάθμιας Εκπαίδευσης τού νομού.

Έτσι, τό κοινοτικό συμβούλιο, πού τελεί υπό παραίτηση εάν υλοποιηθεί η απόφαση, ζητεί από τήν πολιτεία νά παρέμβει.

Ανέγερση διδακτηρίου

Μέ σχετική απόφαση κατακυρώθηκε τό πρακτικό δημοπρασίας τού έργου «Ανέγερση διδακτηρίου στό χώρο τού Β' Γυμνασίου Ιωαννίνων», πρ)σμού 200 εκατ. δρχ. Ανάδοχος αναδείχθηκε η τεχνικός όμιλος κατασκευών τό ΚΑΤ Α.Ε.

Αυτόνομο τό Νοσ)μείο Κόνιτσας

Έγινε δεκτός ο Οργανισμός τού Νοσοκομείου - Κέντρου Υγείας Κόνιτσας, όπως προτάθηκε από τό Δ.Σ.

Αυτό ανακοίνωσε στή Βουλή ο υπουργός Υγείας κ. Γ. Σούρλας, απαντώντας σέ σχετική ερώτηση τού βουλευτή τού Συνασπισμού κ. Κ. Ρήγα.

Σύμφωνα μέ τόν Οργανισμό, τό Νοσοκομείο - Κέντρο Υγείας Κόνιτσας, θά είναι αυτόνομο, μέ στενή διασύνδεση μέ τήν Ιατρική Σχολή τού Πανεπιστημίου Ιωαννίνων.

Υπενθυμίζεται ότι τό θέμα παρουσίασε εμπλοκή, η οποία είχε οδηγήσει πρόσφατα τά μέλη τού Δ.Σ. νά υποβάλουν τίς παραιτήσεις τους.

Η πορεία τού Αρδευτικού Έργου Αχέροντα

Στήν Κοινότητα Αλεποχωρίου - Μπότσαρη, πραγματοποιήθηκε σύσκεψη υπηρεσιακών παραγόντων τής ΥΕΒ Ιωαννίνων καί Πρέβεζας, μέ θέμα τήν πορεία καί εξέλιξη τού αρδευτικού έργου Άνω Ρού Αχέροντα.

Στή σύσκεψη, πού πήραν μέρος όλοι οι πρόεδροι τών ενδιαφερομένων Κοινοτήτων, τών ανωτέρω δύο Νομών, καθώς καί περί τούς πενήντα ενδιαφερομένους κατοίκους, δόθηκαν σαφείς καί συγκεκριμένες εντολές στόν εργολήπτη πού παραβρισκόταν γιά τήν επιτάχυνση τών εργασιών τού έργου καί τήν ταχύτερη ολοκλήρωση, αφού προσδιορισθούν οι θέσεις κατασκευής αντλιοστασίου καί δεξαμενής.

Επίσης ρυθμίστηκε τό θέμα τής άρδευσης γιά τήν τρέχουσα αρδευτική περίοδο καί συστήθηκε πενταμελής επιτροπή από προέδρους τών ενδιαφερομένων Κοινοτήτων πού θά επιβλέπει καί θά παρακολουθεί τό ωράριο άρδευσης, πρός αποφυγή αντιδικιών καί προστριβών.

Μολυσμένα τά νερά τών πηγών Γορμού

Η υγεία τών κατοίκων τών χωριών Λίμνη, Βήσσανη, Δολιανά, Άνω καί Κάτω Ραβένια τού Ν. Ιωαννίνων βρίσκεται σέ κίνδυνο, αφού τό νερό μέ τό οποίο υδρεύονται είναι ακατάλληλο καί επιστολή τής Διεύθυνσης Υγείας τής Νομαρχίας Ιωαννίνων αναφέρει ότι «πιθανή εστία μόλυνσης τών νερών είναι τά νερά τού ποταμού Γόρμου, τά οποίο μολύνονται από χειροστάσια, τό τυροκομείο καί εργοστάσιο μεταλλουργικής. Έτσι, οι κάτοικοι τής περιοχής είναι αναγκασμένοι νά μεταφέρουν, όποτε μπορούν, νερό από άλλες πηγές, όμως τίς περισσότερες φορές χρησιμοποιούν καί τό μολυσμένο».

Αυτά αναφέρουν οι βουλευτές τού ΚΚΕ Αραβάνης, Κοσιώνη καί Παφίλης, σέ ερώτηση τους πρός τούς Υπουργούς Υγείας, Εσωτερικών, ΠΕΧΩΔΕ, καί ερωτούν τί μέτρα θά πάρουν οι κ. Υπουργοί γιά τή λύση τού παραπάνω προβλήματος καί τήν εξασφάλιση καταλλήλου νερού γιά πόση καί οικιακή χρήση στίς παραπάνω κοινότητες.

Επιχορηγήσεις από τό Ειδικό Κρατικό Λαχείο

Μέ απόφαση τού Υπ. Υγείας Πρόνοιας καί Κοιν. Ασφαλίσεων, έγινε κατανομή ποσού 360.250.000 δρχ. από τό καθαρό προϊόν τού Ειδικού Κρατικού Λαχείου, έκδοσης έτους 1989, σέ διαφόρους φορείς Κοινωνικής Αντίληψης.

Στό Νομό Ιωαννίνων επιχορηγήθηκαν οι εξής φορείς μέ τό αντίστοιχο ποσό:

1. Ιερά Μονή Μολυβδοσκέπαστου γιά επισκευές, 700.000 δρχ.
2. Ιερός Ναός Αγ. Παρασκευής Ματσουκίου γιά επισκευές 400.000 δρχ.
Τ. Ι. Ν. Αγ. Θεοδώρων Πενταλόφου γιά επισκευές, ποσό 300.000 δρχ.
4. Κοινοβιακή Μονή Καστρίτσης γιά επισκευές, ποσό 1.000.000 εκατ.
5. Ι. Ν. Αγ. Νικολάου Βήσσανης γιά επισκευές 500.000 δρχ.
6. Κοινότητα Πλατανούσας γιά αγορά φωτοτυπικού κ.λπ. 500.000 δρχ.
7. Κοινότ. Πολυλόφου γιά επισκευή τρούλου Ι. Ν. Αγ. Αποστόλου Πέτρου 200.000.
8. Εκκλ. Επιτροπή Κοιν. Βαπτιστής γιά επισκευές 500.000 δρχ.
9. Εκκλ. Επιτροπή Κοινότ. Ελευθεροχωρίου γιά επισκευές 300.000 δρχ.
10. Εκκλ. Επιτροπή Κοινότ. Κουκλεσίου γιά επισκευές ποσό 500.000 δρχ.
11. Εκκλ. Επιτροπή Κοινότ. Γιουργάνιστας γιά επισκευές 500.000 δρχ.
12. Ι. Ν. Αγ. Αποστόλων Μολυβδοσκεπάστου γιά επισκευές 500.000 δρχ.
13. Ι. Ν. Αγ. Αθανασίου Μοναστηρίου Κονίτσης ποσό 300.000 δρχ.
4. Φιλοπρόοδος Αδελφότητα Χουλιαράδων 1.000.000 δρχ.

Σοβαρά τά προβλήματα τού Κ. Υ. Δελβινακίου

Σοβαρά προβλήματα στή λειτουργία του αντιμετωπίζει τό Κέντρο Υγείας Δελβινακίου καί παρόλο ότι εξυπηρετεί 57 κοινότητες, καθώς καί αλβανούς Ελληνικής καταγωγής καί μή, υπάρχουν ελλείψεις, αφού τό Μικροβιολογικό καί Ακτινολογικό λειτουργεί μόνο δύο φορές τήν εβδομάδα, ενώ τό Παιδιατρικό καί Οδοντιατρικό τμήμα δέν λειτουργούν καθημερινά, ούτε τό ασθενοφόρο καλύπτει όλες τίς ημέρες καί ώρες.

Αυτά αναφέρουν σέ ερώτησή τους πρός τόν Υπ. Υγείας τρείς βουλευτές τού ΚΚΕ, καί ερωτούν εάν θά πάρει ο Υπουργός άμεσα μέτρα γιά τήν κάλυψη τών κενών οργανικών θέσεων προσωπικού τού Κ.Υ. Δελβινακίου, καθώς καί γιά τήν σωστή αξιοποίηση τού προσωπικού πού υπάρχει σήμερα, ώστε νά αποκατασταθεί η εύρυθμη λειτουργία του.

Η αναστήλωση τού θεάτρου Δωδώνης

Ο Δήμαρχος Ιωαννιτών καταγγέλλει ότι δέν προχωράει η προγραμματισμένη σύμβαση τού Δήμου Ιωαννιτών μέ τό Υπ. Πολιτισμού γιά τήν αναστήλωση καί συντήρηση τού θεάτρου Αρχαίας Δωδώνης, μέ συνέπεια νά κινδυνεύει νά υποστεί σοβαρές καί ανεπανόρθωτες ζημιές, καί ερωτά τήν κ. Υπουργό γιατί καθυστερεί καί δέν προχωρά η σύμβαση καί πότε θά αρχίσουν οι εργασίες αναστήλωσης.

300 εκατ. δρχ. γιά επισκευές σχολείων

Τριακόσια (300) εκατομμύρια δρχ. γιά τά σχολεία τού Νομού Ιωαννίνων θά δοθούν από τό υπουργείο Παιδείας γιά τίς επισκευαστικές ανάγκες τών σχολείων τής περιοχής.

Αυτό ανακοινώθηκε από τό Γεν. Γραμματέα τού Υπουργείου Παιδείας κ. Κ. Χαραλαμπόπουλο.

Μακεδονία

4.000 χρόνια Ελληνικής Ιστορίας.*

Άγαλμα του Αριστοτέλη, Στάγειρα.

Ο Αριστοτέλης, ο δάσκαλος του Μεγάλου Αλεξάνδρου, γεννήθηκε στα Στάγειρα της Μακεδονίας το 384 π.Χ. Μαζί με τον Πλάτωνα, θεωρείται ως ένας από τους μεγαλύτερους φιλόσοφους όλων των εποχών. Ασχολήθηκε με τη φυσική, την αστρονομία, τη ρητορική, τη λογοτεχνία, την πολιτική επιστήμη και την ιστορία. Η διδασκαλία του απετέλεσε το θεμέλιο της σύγχρονης επιστημονικής σκέψης.

Προτομή του Μεγάλου Αλεξάνδρου. Μουσείο Ακροπόλεως, Αθήνα.

Ο Μέγας Αλέξανδρος γεννήθηκε το 356 π.Χ. στην Πέλλα της Μακεδονίας. Μεγαλωμένος με τις σκέψεις του δασκάλου του, του Αριστοτέλη, απέκτησε τεράστια φήμη ως χαρισματικός στρατιωτικός ηγέτης. Το 335 π.Χ. έγινε στρατιωτικός αρχηγός όλων των Ελλήνων, και μέχρι το θάνατό του, το 323 π.Χ., δημιούργησε μια τεράστια αυτοκρατορία που απλωνόταν από τις ακτές της Αδριατικής ως την Ινδία και από τον Καύκασο ως την Αίγυπτο. Μετέδωσε το ελληνικό πνεύμα σ' όλα τα έθνη, τα οποία τον λάτρευαν σα Θεό.

Η Ολύμπια Αφροδίτη (3ος αι. π.Χ.) Μουσείο Δίου.

Αυτό το άγαλμα της Αφροδίτης ήρθε στο φως κατά τις αρχαιολογικές ανασκαφές στην αρχαία ιερή πόλη του Δίου. Το Δίον, στους πρόποδες του Ολύμπου, ήταν το σπουδαιότερο πνευματικό κέντρο των Ελλήνων της Βόρειας Ελλάδας, και είχε γι' αυτούς τον ίδιο σπουδαίο ρόλο που είχε και το Μαντείο των Δελφών.

Αγ. Δημήτριος, λεπτομέρεια από μωσαϊκό του 7ου αι. μ.Χ., Ιερός Ναός Αγ. Δημητρίου, Θεσσαλονίκη.

Ο Άγιος Δημήτριος, προστάτης της Θεσσαλονίκης, μαρτύρησε το 305 μ.Χ. προασπίζοντας το Χριστιανισμό. Τιμάται ως πολιούχος Άγιος της Θεσσαλονίκης και Σωτήρας της σ' όλες τις δύσκολες στιγμές.

Λευκός Πύργος, Θεσσαλονίκη.

Η Θεσσαλονίκη, η καρδιά της Μακεδονίας, είναι μια σύγχρονη πόλη με 1.000.000 κατοίκους. Είναι χτισμένη σε στρατηγικό σημείο, στο σταυροδρόμι της Ευρώπης και της Ασίας. Στη Θεσσαλονίκη κήρυξε το Λόγο του Θεού ο Απόστολος Παύλος, *"Απόστολος των Εθνών"*. Τα σημαντικά μνημεία από την αρχαιότητα και το Βυζάντιο μέχρι σήμερα, επιβεβαιώνουν το ρόλο της Θεσσαλονίκης ως δεύτερης πρωτεύουσας του Ελληνισμού.

Σύμβολο της Μακεδονικής Δυναστείας από τον τάφο του Φιλίππου του 2ου. Αρχαιολογικό Μουσείο Θεσσαλονίκης.

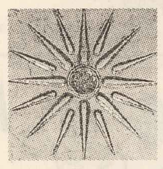

Αυτό το αστέρι με τις 16 ακτίνες ήρθε στην επιφάνεια κατά τις αρχαιολογικές ανασκαφές στη Βεργίνα. Ήταν το σύμβολο της Μακεδονικής Δυναστείας και διακοσμούσε τον χρυσό τάφο του Φιλίππου του 2ου. Το Αστέρι της Βεργίνας που "ανέτειλε" από τη γη της Μακεδονίας, έχει γίνει σύμβολο του Ελληνισμού.

4000 χρόνια. Πρωϊμηκηναϊκά κεραμικά που βρέθηκαν στην Άσσυρο και Μυκηναϊκά ξίφη που βρέθηκαν στα Γρεβενά, ηλικίας 4000 ετών, μαρτυρούν και επιβεβαιώνουν το ρόλο της Μακεδονίας στη δίνη της Ελληνικής ιστορίας. Ακόμα και στη μυθολογία, ο Μακεδών, ο μυθικός ιδρυτής του Μακεδονικού γένους, ήταν ο γιός τους Αίολου. Η Μακεδονία είχε μία αδιάκοπη συμμετοχή στην αρχαία ελληνική σοφία. Τον 5ο αι. π.Χ. ο Δημόκριτος, ο πατέρας της Ατομικής Θεωρίας, έζησε και εργάστηκε στα Άβδηρα.*

ΕΛΛΑΣ

ΕΛΛΑΔΑ

Τη διάλεξαν οι Θεοί

ΗΘΙΚΗ ΑΝΤΑΠΟΔΟΣΗ

Τιμητική εκδήλωση γιά τόν Παύλο Βρέλλη

ΓΙΑΝΝΙΝΑ. 25)5

Συμβολική - τιμητική εκδήλωση γιά τόν «άρχοντα» τής ελληνικής ιστορίας, τόν μεγαλουργό τής δημιουργίας Παύλο Βρέλλη, οργάνωσε ο Δήμος Ιωαννιτών, σέ συνεργασία μέ τόν Πανεπιστήμιο Ιωαννίνων.

Η εκδήλωση πραγματοποιήθηκε στήν αίθουσα τελετών τής Ζωσιμαίας Παιδαγωγικής Ακαδημίας καί τόν τιμώμενο προσφώνησε ο Δήμαρχος κ. Φ. Φίλιος, ενώ στή ζωή του καί τό έργο του αναφέρθηκε ο αντιπρύτανης κ. Νούτσος.

Τό γιγάντιο έργο τού σύγχρονου Έλληνα γλύπτη, γνωστό παγκοσμίως, «ζωντανεύει» στά μάτια τών νέων τήν Ελληνική Ιστορία, τίς μορφές πού έζησαν καί «έδωσαν» στήν κουλτούρα τής χώρας μας.

Ένα αναμνηστικό μετάλλιο, φόρος τιμής γιά τήν προσφορά του στά Γιάννινα, στήν Ήπειρο, στό Έθνος, μέ ομόφωνη απόφαση τού Δημοτικού Συμβουλίου, ήταν προσφορά καί ηθική ανταπόδοση συγχρόνως στό μεγάλο καί πλούσιο έργο του.

Οκτώ εκατομμύρια επισκέπτες, οκτώ εκατομμύρια φίλοι είδαν από κοντά καί ένοιωσαν (από τό 1975 έως σήμερα) αυτό πού ο Παύλος Βρέλλης ονομάζει «Χρέος στήν Ιστορία».

Ο κ. Βρέλλης μιλώντας στήν εκδήλωση, τόνισε τήν αναγκαιότητα τής δημιουργίας τού «Μουσείου Ελληνικής Ιστορίας», πού θά λειτουργήσει πολύ σύντομα στό Μπιζάνι, καθώς καί τήν χρησιμότητά του γιά τίς επερχόμενες γενεές.

Έγιναν μέ λαμπρότητα οι γιορτές τού Σουλίου

Μέ λαμπρότητα γιορτάστηκε τό Σαββατοκύριακο 30 καί 31 Μαΐου η επέτειος τού ολοκαυτώματος τού Καλογήρου Σαμουήλ στό Κούγκι.

Τήν Κυριακή έγινε αναπαράσταση τής ανατινάξεως, παρουσία τού υφυπουργού ΠΕ.ΧΩ.Δ.Ε. κ. Κατσιγιάννη, βουλευτών, τών τοπικών Αρχών καί χιλιάδων κόσμου.

Γιά τό ιστορικό τής ημέρας μίλησε ο πρώην υπουργός κ. Αντώνης Φούσας, ο οποίος αναφέρθηκε στά σημερινά εθνικά μας θέματα καί ιδίως στό θέμα τών Τσάμηδων, δηλώνοντας γιά άλλη μία φορά σέ σκληρή γλώσσα πρός τήν Αλβανική ηγεσία καί τούς Τσάμηδες, ότι η επιστροφή τους θά μείνει όνειρο γιά όσους ονειροπόλους πιστεύουν ότι κάποτε θά πραγματοποιηθεί.

Οι εκδηλώσεις έκλεισαν μέ προσκλητήριο Σουλιωτών πεσόντων, κατάθεση στεφάνων καί τήν παρουσίαση από χορευτικά συγκροτήματα, εθνικών χορών καί τραγουδιών.

ΕΓΙΝΕ ΣΤΑ ΓΙΑΝΝΙΝΑ

ΤΡΙΗΜΕΡΟ ΔΙΕΘΝΕΣ ΣΥΜΠΟΣΙΟ ΓΙΑ ΤΑ ΜΟΝΑΣΤΗΡΙΑ

Παρουσία τού Γεν. Γραμματέα τού υπουργείου Πολιτισμού κ. Παν. Φωτέα, εκατό περίπου Ελλήνων καί ξένων συνέδρων, πολλών ανθρώπων τού πνεύματος καί τής τέχνης, τών Αρχών τής περιοχής καί πολλών Γιαννιωτών, έληξε τήν Κυριακή 31 Μαΐου τό τριήμερο διεθνές συμπόσιο μέ θέμα «Μοναστήρια Νήσου Ιωαννίνων — 700 χρόνια» καί οι παράλληλες εκδηλώσεις πού έγιναν μέ επιτυχία στά Γιάννινα καί στό Νησί.

Υπήρξε ένα συμπόσιο - σταθμός στήν έρευνα γιά τήν ιστορία, τήν τέχνη καί γενικότερα τόν πολιτισμό πού αναπτύχθηκαν στή Μοναστική Πολιτεία τής Νήσου τών Ιωαννίνων καί τίς σχέσεις - επιδράσεις στόν ευρύτερο ελλαδικό χώρο.

Τό συμπόσιο διοργάνωσαν η Ι. Μητρόπολη, ο Δήμος, τό Πανεπιστήμιο, η 8η Εφορεία Βυζαντινών Αρχαιοτήτων, η Εταιρεία Ηπειρωτικών Μελετών καί η Κοινότητα Νήσου, υπό τήν αιγίδα τού υπ. Πολιτισμού.

ΝΕΑ ΔΙΔΑΚΤΩΡ

Στήν λαμπρή επιστήμονα καί εκλεκτή μου φίλη Δήμητρα Δημ. Αμπλιανίτη, (τό γένος Β. Δασκαλόπουλου, εγγονή τού αξέχαστου στρατηγού Γιάννη Βογά), επιμελήτρια Α' τού νοσοκ. «Άγιος Σάββας», πού πρόσφατα ανεκηρύχθη Διδάκτωρ τού Πανεπιστημίου Αθηνών στήν Κυτταρολογία, απευθύνω θερμότατα συγχαρητήρια.

Είναι άξια διπλών συγχαρητηριών δέ, γιατί διαπρέπει στήν επιστήμη της, παρ' όλο πού είναι μητέρα δύο μικρών παιδιών.

Νάναι βεβαία, ότι εκτός από τόν άντρα της Δημήτρη, επίσης λαμπρό επιστήμονα - αναισθησιολόγο, καί τούς αγαπημένους της γονείς, τήν καμαρώνουμε κι όλοι εμείς πού τήν αγαπούμε καί τής ευχόμαστε πάντα επιτυχίες.

ΛΕΛΑ ΓΚΟΓΚΩΝΗ — ΑΜΠΑΖΗ

605 ΕΚΑΤ. ΓΙΑ ΔΑΣΟΤΕΧΝΙΚΑ ΕΡΓΑ

Μέ απόφαση τού Νομάρχη Ιωαννίνων, πού εκδόθηκε μέ βάση τό πρόγραμμα πού εγκρίθηκε από τό Νομαρχιακό Συμβούλιο, κατανεμήθηκαν οι διατεθείσες πιστώσεις τού προγράμματος Δασοτεχνικών έργων καί εργασιών έτους 1992.

Στό Δασαρχείο Ιωαννίνων διατίθενται 361 εκ. δρχ., στό Δασαρχείο Κόνιτσας 112 εκ. καί στό Δασαρχείο Μετσόβου 132 εκατ. δρχ.

ΓΙΑ ΤΟ ΘΕΑΤΡΟ ΔΩΔΩΝΗΣ

Τό υπ. Πολιτισμού βλέπει θετικά τήν αποπεράτωση τού Πνευματικού Κέντρου Ιωαννίνων καί τήν αναστήλωση τού αρχαίου θεάτρου Δωδώνης.

Αυτό δήλωσε, κατά τήν πρόσφατη επίσκεψή του στά Γιάννινα, ο Γ.Γ. τού υπ. Πολιτισμού κ. Παν. Φωτέας, ο οποίος πρόσθεσε ότι η συνεργασία μέ τούς πολιτιστικούς φορείς τής Ηπείρου είναι άψογη.

ΕΚΛΟΓΕΣ ΣΤΗΝ ΠΑΝ. ΕΝΩΣΗ

Μέ μεγάλη συμμετοχή μελών πραγματοποιήθηκε η Γενική Συνέλευση τής ΠΑΝΗΠΕΙΡΩΤΙΚΗΣ ΕΝΩΣΕΩΣ. Περίπου 600 Ηπειρώτες τού Λεκανοπεδίου Αττικής προσήλθαν στίς κάλπες γιά τήν ανάδειξη νέας Διοικήσεως τής πατριωτικής οργανώσεώς τους, η οποία έχει επιδείξει λαμπρό έργο μέχρι τώρα. Η συνέλευση έγινε στό γνωστό παραδοσιακό κέντρο «ΑΙΓΛΗ» τού Ζαππείου τήν Κυριακή 7 Ιουνίου, δηλ. σ' ένα χώρο πού δικαιωματικά «ανήκει» στούς Ηπειρώτες, αφού ο Ζάππας ήταν Ηπειρώτης (Λάμποβο Βορείου Ηπείρου), όπως καί οι περισσότεροι Εθνικοί Ευεργέτες.

Πρόεδρος τής Πανηπειρωτικής Ενώσεως εξελέγη, απ' ευθείας από τή Συνέλευση, ο γνωστός Ηπειρώτης Δικηγόρος τών Αθηνών ΙΩΑΝΝΗΣ ΒΛΑΧΟΓΙΑΝΝΗΣ, ο οποίος, ως γνωστόν, είναι καί Πρόεδρος τού Δημοτικού Συμβουλίου τού Δήμου Αθηναίων καί πολιτευτής τής Νέας Δημοκρατίας στήν Αθήνα.

ΤΟ ΝΕΟ ΔΙΟΙΚ. ΣΥΜΒΟΥΛΙΟ

Τό νέο Δ.Σ. τής Πανηπειρωτικής Ενώσεως συγκροτήθηκε σέ σώμα ως εξής:

Πρόεδρος: Ιωάννης Βλαχογιάννης
Α' Αντιπρόεδρος: Θεόδ. Ιωάνου
Β' Αντιπρόεδρος: Βασ. Ψωράκης
Γεν. Γραμματέας: Ηλίας Κυριάκης