ΗΠΕΙΡΩΤΙΚΟΣ ΑΓΩΝ

ΙΔΡΥΤΗΣ: Ευθύμιος Τζάλλας

ΔΙΕΥΘΥΝΤΗΣ: Ελευθέριος Τζάλλας (1960-1983)

ΚΑΘΗΜΕΡΙΝΗ ΕΦΗΜΕΡΙΔΑ ΤΗΣ ΗΠΕΙΡΟΥ

8 ΣΕΛΙΔΕΣ

ΠΑΡΑΣΚΕΥΗ 25 ΜΑΡΤΙΟΥ 1988

ΤΙΜΗ ΦΥΛΛΟΥ ΔΡΧ. 30

Έτος 62. ΑΡ. ΦΥΛΛΟΥ 16866

ΤΗΛ. 25.771, 26.300 61.455, 61.584, 61.629

Έγινε χθες η σύσκεψη με τον κ. Κωνσταντινίδη

Οριστική η δημιουργία Τ.Ε.Ι. Ηπείρου

Πραγματοποιήθηκε χθές υπό τήν παρουσία τού υφυπουργού Παιδείας—αρμόδιου γιά τα ΤΕΙ κ. Γιάννη Κωνσταντινίδη, ευρεία σύσκεψη φορέων τού νομού με θέμα τήν ίδρυση Ανεξάρτητοτ ΤΕΙ Ηπείρου.

Στή σύσκεψη συμμετείχαν ο Περιφερειάρχης Ευριπίδης Καφαντάρης, ο Νομάρχης Δ. Οικονόμου, ο βουλευτής τού νομού Λευτέρης Γκλίναβος, ο αντιδήμαρχος κ. Κώτσης εκπρόσωποι Επιμελητηρίων, Επιστημονικών Συλλόγων, παραγωγικών τάξεων και απλοί πολίτες τών Γιαννίνων.

Τόν υφυπουργό συνόδευε κλιμάκιο παραγόντων τού υπουργείου Παιδείας και ιδιαίτερα τής εθνικής υπηρεσίας ΤΕΙ και τού συμβουλίου τεχνολογικής εκπαίδευσης. Η σύσκεψη χαρακτηρίσθηκε από τό υψηλό επίπεδο τών τοποθετήσεων, τίς τεκμηριωμένες εισηγήσεις και τήν υψηλή περιφερειακή συνείδηση τών πολιτών τών Γιαννίνων, όπως επισήμαναν και ο υφυπουργός και ο Περιφερειάρχης.

Η ΕΙΣΗΓΗΣΗ ΤΟΥ ΥΦΥΠΟΥΡΓΟΥ ΠΑΙΔΕΙΑΣ

Ο υφυπουργός κ. Κωνσταντινίδης εντυπωσίασε με τή σαφήνεια τών στόχων πού διατύπωσε και τίς ξεκάθαρες θέσεις του ειδικότερα σε ότι αφορά τήν κατανομή τών ΤΕΙ στήν περιφέρεια, τή σύνδεσή τους με τήν παραγωγική διαδικασία, τήν αξιοποίηση τών ειδικών συνθηκών τής κάθε περιοχής γιά τήν πρακτική εξάσκηση τών σπουδαστών και τήν ανάγκη δημιουργίας τμημάτων πρός νέες κατευθύνσεις πού επιβάλλει η ανάπτυξη τής χώρας.

Ειδικότερα σ' αυτό τό θέμα, ο κ. υφυπουργός προσδιόρισε ότι ενώ παλαιότερα, οι ρυθμοί τής τεχνολογικής εξέλιξης ήταν τέτοιοι πού επιβάλλονταν ο επαναπροσδιορισμός τών κατευθύνσεων στήν εκπαίδευση κάθε 50 περίπου χρόνια, σήμερα ο επαναπροσδιορισμός αυτός πρέπει νά γίνεται κάθε δέκα χρόνια. Σ' αυτό τό πνεύμα ο υφυπουργός έκανε τήν πολιτική δήλωση ότι μερικά σημερινά τμήματα τών ΤΕΙ πού παράγουν ξεπερασμένες ειδικότητες επιστημόνων θα σταματήσουν, ενώ θα δημιουργηθούν νέα τμήματα σε νέους άξονες εκπαίδευσης, με τήν προοπτική τού αύριο.

—Πρωτότυπες προτάσεις για νέα τμήματα

Ακόμη, ο κ. Κωνσταντινίδης δήλωσε ότι σκοπεύει νά αποδυναμώσει σταδιακά τα ΤΕΙ τής Αθήνας και τής Θεσσαλονίκης και τα νέα τμήματα να δημιουργούνται στήν περιφέρεια.

Κατά τό κλείσιμο τής συζήτησης ο υφυπουργός εκδήλωση τήν ιδιαίτερη ικανοποίησή του γιά τήν ποιότητα τού διαλόγου πού διεξήχθηκε και ιδιαίτερα γιά τήν περιφερειακή-Πανηπειρωτική συνείδηση πού διαπίστωσε ότι χαρακτηρίζει τούς Γιαννιώτες.

Τέλος, πρέπει νά τονιστεί ότι ο κ. υφυπουργός δήλωσε κατηγορηματικά ότι τό θέμα τής ίδρυσης

Συνέχεια στην 8η σελίδα

Ο υφυπουργός Αθλητισμού κ. Βαλυράκης στά Γιάννινα

Έρχεται τήν Παρασκευή 1 Απριλίου στά Γιάννινα ο υφυπουργός Αθλητισμού κ. Σήφης Βαλυράκης γιά διήμερη επίσκεψη.

Η επίσκεψη τού κ. Βαλυράκη συμπίπτει με τήν χρονική περίοδο πού ο λαός τής πόλης μας μέσα από τούς μαζικούς φορείς του αξιώνει **οι κωπηλατικοί αγώνες στήν Ολυμπιάδα τού 1996 να γίνουν στήν πόλη μας.**

ΤΟ ΠΡΟΓΡΑΜΜΑ

Ο κ. Βαλυράκης θα έχει τό απόγευμα τής Παρασκευής **Σύσκεψη με τό Γενικό Γραμματέα τής Περιφερειας κ. Καφανταρη και τους Νομάρχες τής περιοχής.** Η σύσκεψη θα πραγματοποιηθεί στά γραφεία τής Περιφέρειας.

Τό Σάββατο ο κ. Βαλυράκης θα πάρει μέρος σέ πλατειά σύσκεψη στήν οποία θα συμμετέχουν αθλητικοί σύλλογοι, σωματεία και άλλοι μαζικοί φορείς.

Οι λεπτομέρειες τού προγράμματος θ' ανακοινωθούν εντός τών ημερών.

ΠΡΟΕΤΟΙΜΑΣΙΑ

Κι ενώ οι λεπτομέρειες τού προγράμματος αναμένονται οι φορείς πρέπει να προετοιμάζονται γιά τίς συσκέψεις.

Κρατικοί και μαζικοί.

Πρέπει όλοι μαζί ανεξάρτητα από κομματικούς διαχωρισμούς να διεκδικήσουν-όπως μέχρι σήμερα—τ' αγωνίσματα στόν διεθνώς ανεγνωρισμένο καλύτερο υγρό στίβο τής Ευρώπης.

Με θετική επιχειρηματολογία και όχι συνθηματολογία τό πλήθος τών επιχειρημάτων πού διαθέτουμε πρέπει ν' αξιοποιήσουμε τήν παρουσία τού κ. Βαλυράκη στήν πόλη μας πού είναι μιά σημαντική ευκαιρία και δέν πρέπει να την αφήσουμε να πάει χαμένη.

Συνεδριάζει τό Περιφερειακό Συμβούλιο

Συνεδριάζει τήν Πέμπτη 31 Μαρτίου και ώρα 5.30 τό Περιφερειακό Συμβούλιο τής Ηπείρου.

Η συνεδρίαση, πού θα γίνει στήν αίθουσα συσκέψεων τής Περιφέρειας Ηπείρου θα έχει ως θέμα τήν ενεργοποίηση τών Γενικών Πολεοδομικών Σχεδίων στά πλαίσια τής Ε.Π.Α.

Η έναρξη τών εργασιών θα γίνει από τόν Γενικό Γραμματέα τής Περιφέρειας κ. Ευριπίδη Καφαντάρη και θ' ακολουθήσει εισήγηση από τό Γενικό Γραμματέα ΥΠΕΧΩΔΕ κ. Αλέκο Πανταζή.

Η συνεδρίαση τού Περιφερειακού Συμβουλίου θα είναι ανοιχτή γιά τό κοινό.

Ο κ. Κοσμάς Σφυρίου στό συνέδριο τής ΤΕΔΚ

Στό έκτακτο συνέδριο τής ΤΕΔΚ Νομού Ιωαννίνων πού θά πραγματοποιηθεί τήν Δευτέρα 28.3.88, παραστεί εκ μέρους τής κυβέρνησης, ο αναπληρωτής υπουργός Εσωτερικών κ. Κοσμάς Σφυρίου.

ΔΙΑΒΑΣΤΕ ΣΗΜΕΡΑ

Ο ΜΑΚΡΥΓΙΑΝΝΗΣ ΚΑΙ ΤΟ 21

Μεσα από τίς στήλες τής «ΕΠΙΚΑΙΡΟΤΗΑΣ» ο συνεργάτης τού «Η.Α.» Σπύρος Εργολάβος τιμάει τή σημερινή επέτειο με τόν καλύτερο τρόπο. «Δίνοντας τό λόγο» σ' έναν άνθρωπο πού αγωνίστηκε, τραυματίστηκε, κυνηγήθηκε, οργίστηκε, αηδίασε.

Τό Μακρυγιάννη.

Σελ. 3

ΑΦΙΕΡΩΜΑ ΣΤΗΝ 25η ΜΑΡΤΙΟΥ

Δύο σελίδες αφιερωμένες στή σημερινή επέτειο.

Συνεργάτες τού «Η.Α.» γράφουν γιά τό νόημα τής επετείου, γιά τήν καταγωγή τού Κανάρη.

Ένα αφιέρωμα στό περιθώριο τής Επανάστασης. **Σελ. 4 και 5.**

ΠΑΓΚΟΣΜΙΟ ΣΥΝΕΔΡΙΟ ΣΤΗΝ ΠΟΛΗ ΜΑΣ

Μιά ομάδα επιστημονων τού Μορφωτικού τμήματος τού Ομίλου «ΚΡΥΣΤΑΛΛΗΣ» με τή βοήθεια τού Πανεπιστημίου μας διοργανώνει τό Νοέμβριο Συνέδριο με θέμα: «Τήν επίδραση στή διαμόρφωση τού χαρακτήρα τών νέων και τήν τουριστική μετακίνηση τών λαών από τίς πολιτιστικές εκδηλώσεις».

Τί ειπώθηκε γι' αυτό τό θέμα στό Δημοτικό Συμβούλιο, **Σελ. 8.**

Ο ΠΑΣ ΕΤΟΙΜΟΣ ΓΙΑ ΤΟ ΑΛΜΑ

Η εκτός έδρας νίκη τού ΠΑΣ επί τής Καλλιθέας δημιούργησε ένα νέο κλίμα στήν τοπική ομάδα.

Ο ενθουσιασμός και η αισιοδοξία κυριαρχούν σήμερα πιά... Το κλίμα αυτό μεταφέρει ο Βαγ. Γιφτόπουλος στόν «Αθλητικό Η.Α.» **Σελ. 7.**

Γύρω μας

Στο δημοτικό συμβούλιο το κανάλι κωπηλασίας

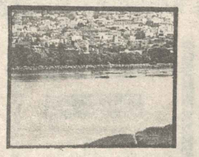

Έγινε από τη Δημοτική Αρχή ενημέρωση του δημοτικού συμβουλίου για την εξέλιξη στό θέμα τού καναλιού κωπηλασίας στή λίμνη.

Ο αντιδήμαρχος κ. Κώτσης εκ μέρους τής δημοτικής αρχής μετέφερε στό συμβούλιο τήν επίσημη διαβεβαίωση τού προέδρου τής ολυμπιακής επιτροπής κ. Σαβράμη πού ήρθε στήν πόλη μας γιά τήν απόφαση να φτιαχτεί κανάλι κωπηλασίας στή λίμνη ολυμπιακών προδιαγραφών καί τήν τέλεση τών Μεσογειακών αγώνων κωπηλασίας τού 1991 στή λίμνη μας.

Ο κ. αντιδήμαρχος μετέφερε στό συμβούλιο τήν διαβεβαίωση τού κ. Σαβράμη ότι γιά τό θέμα αυτό έχει παρθεί απόφαση από τήν αρμόδια επιτροπή καί τό κανάλι κωπηλασίας θα ολοκληρωθεί στό τέλος τού 1990.

-Η Δημοτική αρχή τόνισε ο κ. αντιδήμαρχος θεωρεί θετική τήν εξέλιξη αυτή. Πιστεύει ότι είναι αποτέλεσμα τών αγώνων τού Δήμου όλων τών φορέων τής Ηπείρου καί τού λαού της.

Δημιουργεί θετικές προϋποθέσεις γιά τήν διεκδίκηση τού δικαίου Πανηπειρώτικου αιτήματος να οργανωθούν οι ολυμπιακοί κωπηλατικοί αγώνες τού 1996 στά Γιάννινα. Η εξέλιξη αυτή δέν πρέπει να δημιουργήσει επανάπαυση αλλά αντίθετα ένταση τών προσπαθειών καί τών κινητοποιήσεων γιά οριστική κατασκευή τού καναλιού καί γιά τήν διεκδίκηση τής συνολικής πρότασής μας-.

Είξερε να κλέβει όχι όμως να... κρύβει

Από το Τμήμα Ασφάλειας Ιωαννίνων εξιχνιάστηκε η κλοπή που έγινε στις 17 του μήνα στο διαμέρισμα της Πηνελόπης Καρκαμπούνα, συζύγου Κων/νου στην πλατεία Πάργης της πόλης μας.

Όπως εξακριβώθηκε στο διαμέρισμα, είχε μπει με αντικλείδι η 18χρονη Σοφία Αλευρά του Γεωργίου, κι έκλεψε διάφορα χρυσαφικά αξίας 220.000 δρχ. περίπου. Ένα μέρος από τα χρυσαφικά η 18χρονη πούλησε στον χρυσχόο, Βασίλειο Νιξινά της πόλης μας, αντί 13.000 δρχ. ενώ τα υπόλοιπα τα δώρησε σε φίλους της... Εναντίον της σχηματίστηκε δικογραφία για κλοπή, όπως και σε βάρος του χρυσχόου για αποδοχή προϊόντος κλοπής.

Πρωτόκολλο καί ουσία

Τό Δημοτικό Συμβούλιο τής πόλης μας στήν συνεδρίασή του (22—3—88) συζήτησε τό θέμα τού πρωτοκόλλου τών εορταστικών εκδηλώσεων καί αποφάσισε ομόφωνα τα εξής:

—Νά εκφράσει τήν διαμαρτυρία του γιά τήν υποβάθμιση τής παρουσίας τών Δημοτικών Συμβουλίων πού γίνεται από τό πρωτόκολο καί ιδιαίτερα στήν παρακολούθηση τής παρέλασης εθνικών επετείων.

-Νά εκφράσει τήν διαμαρτυρία του γιατί ο Δήμος δέν συμμετέχει στήν σύνταξη τού πρωτοκόλλου.

Ενίσχυση απο τήν Ε.Ο.Κ.

Στά πλαίσια σχετικού Κανονισμού τής ΕΟΚ ενισχύεται οικονομικά η ιδιωτική αποθεματοποίηση χοίρειου κρέατος. Τ...

Τα περισσότερες πληροφορίες σχετικά με τις διαδικασίες καί τις προυποθέσεις πού απαιτούνται οι τυχόν ενδιαφερόμενοι μπορούν να απευθύνονται στή διεύθυνση Γεωργίας

Τραυματισμός 27χρονου στη Λευκάδα

Ένας 27χρονος τραυματίστηκε ελαφρά προχθές τό απόγευμα στό χωριό Περιγιάλι τής Λευκάδας, όταν τό Ι.Χ. φορτηγό, πού οδηγούσε ξέφυγε από τό δρόμο. Πρόκειται γιά τόν Νικόλαο Κανδύλη τού Διονυσίου, κάτοικο Λευκάδας, ιδιωτικό υπάλληλο.

Μ' αλυσίδες στήν Κατάρα

Όπως ανακοινώθηκε από τήν 3η ΔΕΚΕ στήν περιοχή τής Κατάρας υπάρχει ελαφρά χιονόπτωση.

Η κίνηση των οχημάτων στήν περιοχή διεξάγεται κανονικά με τή χρηση αντιολισθητικών αλυσίδων.

Λύκειο Ελληνίδων

Έγιναν στο Λύκειο Ελληνίδων εκλογές.

Εξελέγησαν οι παρακάτω και θα συνέλθουν τη Δευτέρα για το Διοικητικό Συμβούλιο

Άννα Φρουμολοπούλου	173
Ελένη Σακελαρίδη	110
Καίτη Δημητριάδου	122
Μαρίω Κατσαράκη	102
Τίτικα Φιλίππου	97
Ηλέκτρα Δούκα	90
Ελένη Τσιάρα	89
Κούλα Τριανταφύλλου	[illegible]
Μίνα Κοντούρη	87
Πίπη Κοντούρη	78
Πιπίτσα Δούνια	78

Σύσκεψη των φορέων των Επαγγελματοβιοτεχνών

Στα πλαίσια της προσπάθειας που γίνεται από την νέα Διοίκηση του Επαγγελματικού & Βιοτεχνικού Επιμελητηρίου για την αναβάθμιση του, πραγματοποιήθηκε σύσκεψη στις 22 Μαρτίου στην οποία παρέστησαν ο Πρόεδρος του Εμποροβιομηχανικού Επιμελητηρίου κ. Παναγιώτης Φλώρος, ο τέως Πρόεδρος του Επαγγελματοβιοτεχνικού Επιμελητηρίου κ. Λάμπρος Νούσιας, τα προεδρεία πολλών Επαγγελματοβιοτεχνικών Σωματείων και μέλη του Διοικητικού Συμβουλίου του Επιμελητηρίου.

Στην αρχή οι Πρόεδροι του Επιμελητηρίου και της Ομοσπονδίας κ.κ. Παναγιώτης Τσουκανέλης και Κων/νος Κούργιας ανέπτυξαν την αναγκη που υπάρχει για την ενημέρωση και δραστηριοποίηση των διαφόρων κλάδων των επαγγελματοβιοτεχνών, ώστε με την συμμετοχή τους και αυτοί να συμβάλουν στην προσπάθεια αναβάθμισης του Επιμελητηρίου.

Αναγγέλθηκε η προγραμματισθείσα απογραφή του ενεργού δυναμικού των κλάδων, στην οποία κλήθηκαν να συμμετάσχουν όλα τα μέλη του Επιμελητηρίου.

Η Συνεδρίαση έκλεισε με συζήτηση επάνω σε θέματα που αφορούν διαφόρους επαγγελματοβιοτεχνικούς κλάδους.

Τρέξτε να γραφτείτε στους εκλογικούς καταλόγους

Λήγει στις 31 Μαρτίου η προθεσμία για την ετήσια αναθεώρηση των εκλογικών καταλόγων των Δήμων και Κοινοτήτων της χώρας.

Στα παραρτήματα εκλογικών καταλόγων θα συμπεριληφθούν οι Έλληνες και Ελληνίδες που έχουν συμπληρώσει το 18ο έτος της ηλικίας τους όσοι δηλαδή γεννήθηκαν μέσα στο έτος 1970 και φυσικά όσοι άλλοι Έλληνες πολίτες γεννήθηκαν πριν το έτος 1970 και παραλείψανε μέχρι σήμερα να γραφτούν στους ανωτέρω καταλόγους.

Τονίζεται ότι προυπόθεση εγγραφής κλπ. είναι να βρίσκονται γραμμένοι στο δημοτολόγιο των Δήμων και Κοινοτήτων, τόσο οι άνδρες όσο και οι γυναίκες εκλογείς, στους εκλογοκαταλόγους που ζητούν την εγγραφή τους και ότι αυτή η εγγραφή είναι υποχρεωτική.

Διευκρινίζεται τέλος ότι οι γεννηθέντες μέσα στο 1970, θεωρούνται ότι γεννήθηκαν την 1η Ιανουαρίου του χρόνου αυτού.

Η υποβολή των δικαιολογητικών από τους ενδιαφερόμενους εκλογείς θα γίνεται από τους ιδιους ή από πρόσωπα ειδικά εξουσιοδοτημένα στους Δήμους και τις Κοινότητες του Νομού, όπου ζητούν εγγραφή, μετεγγραφή, κλπ. από τους οποίους ή από το γραφείο Εκλογικων Καταλόγων της Νομαρχίας, (Γραφείο 210 τηλ. 21.901 εσωτ. 224) μπορούν να ζητούν σχετικές πληροφορίες. Αρμόδιος Βαγγέλης Νέσσερης.

180 Αγορανομικοί ελεγχοι σ' ένα μήνα

Από τή Διεύθυνση Εμπορίου Ιωαννίνων κατά τό χρονικό διάστημα από 16.2.1988 έγιναν (180) αγορανομικοί έλεγχοι. σε διάφορα εμπορικά καταστήματα, κρεοπωλεία, παντοπωλεία, αρτοποιεία, εστιατόρια κλπ. κέντρα εντός καί εκτός πόλεως Ιωαννίνων γιά να διαπιστώσουν αν οι διάφοροι επαγγελματίες εφαρμόσουν τίς ισχύουσες διατάξεις καί λοιπές αποφάσεις τού υπουργείου Εμπορίου. σχετικά με τό κανονικό της τιμής πωλήσεως διαφόρων αγαθών. τήν ανάρτηση πινακίδων σ' όλα τά πρός διάθεση είδη κ.λ.π.

Επίσης έγιναν (19) δειγματοληψίες σε τρόφιμα καί διάφορα είδη θιοτικής αναγκης. καθώς επίσης καί στά υγρά καύσιμα, καί τα δείγματα εστάλησαν γιά χημική εξέταση στήν Διεύθυνση Χημικών Υπηρεσιών.

Έγινε έλεγχος ζυγιστικών οργάνων σε 70 καταστήματα.

Από τούς ημερήσιους καί νυκτερινούς ελέγχους πού έκανε η Διεύθυνση Εμπορίου διαπιστώθηκαν (στό ίδιο χρονικό διάστημα) τρείς (3) παραβάσεις τού αγορανομικού κώδικα καί κώδικα τροφίμων καί ποτών καί κατά τών παραβατών ενεργήθηκαν τα νομμά.

ΠΑΝΕΛΛΗΝΙΑ ΕΝΩΣΗ ΑΓΩΝΙΣΤΩΝ ΕΘΝ. ΑΝΤΙΣΤΑΣΗΣ ΠΑΡΑΡΤΗΜΑ ΙΩΑΝΝΙΝΩΝ

ΠΡΟΣΚΛΗΣΗ ΓΕΝΙΚΗΣ ΣΥΝΕΛΕΥΣΗΣ

Η Διοικούσα Επιτροπή του Παραρτήματος Γιαννίνων της Πανελλήνιας Ένωσης Αγωνιστών Εθνικής Αντίστασης ανακοινώνει στα μέλη του Παραρτήματός μας ότι πραγματοποιεί την ετήσια Γενική Συνέλευση στις 27 Μάρτη 1988, ημέρα Κυριακή και ώρα 11 π.μ. στο Πνευματικό Κέντρο του Δήμου (Παλλάδιο).

Θέματα:

1. Απολογισμός του έργου του Παραρτήματος κατά το 1987 και προγραμματισμός για το 1988
2. Οικονομικός απολογισμός για το 1987 και προϋπολογισμός για το 1988
3. Εκλογή νέας Διοικούσας Επιτροπής και Εξελεγκτικής Επιτροπής.

Μετά από τα παραπάνω η Διοικούσα Επιτροπή καλεί όσους επιθυμούν να εκλεγούν στην νέα Διοικούσα Επιτροπή και την Εξελεγκτική Επιτροπή να υποβάλλουν σχετική αίτηση στα γραφεία του Παραρτήματος μεχρι και την 23η Μάρτη, ώρα 8.30 μ.μ.

Περαν από την ημερομηνία αυτή δεν θα γίνονται δεκτές αιτήσεις.

Ιωάννινα 10 Μαρτη 1988

Η Διοικούσα Επιτροπή
του Παραρτήματος Γιαννίνων της ΠΕΑΕΑ

ΕΠΙΣΚΕΨΗ

Το γυναικείο τμήμα της Ενωσης Πωγωνησίων Ηπείρου, επισκέφθηκε τούς τροφίμους του Ασύλου Ανιάτων καί του προσέφερε διάφορα γλυκίσματα.

Από την Δ/νση

ΑΣΤΙΚΟ ΚΤΕΛ ΙΩΑΝΝΙΝΩΝ
ΑΡΙΘ. ΠΡΩΤ. Φ.2/120/354

ΠΡΟΣΚΛΗΣΗ

ΤΑΚΤΙΚΗΣ ΓΕΝΙΚΗΣ ΣΥΝΕΛΕΥΣΗΣ ΙΔΙΟΚΤΗΤΩΝ ΑΣΤΙΚΩΝ ΛΕΩΦΟΡΕΙΩΝ Ν. ΙΩΑΝΝΙΝΩΝ

Καλούνται άπαντες οι Ιδιοκτήτες των Αστικών λεωφορείων, συμφώνως το Ν.Δ. 102/73, σε ΤΑΚΤΙΚΗ ΓΕΝΙΚΗ ΣΥΝΕΛΕΥΣΗ την 30 Μαρτίου 1988, ημέρα ΤΕΤΑΡΤΗ καί ώρα 17.30 στα γραφεία του Αστικού ΚΤΕΛ, Θερρύπα 8 με θέματα:

1. Έγκριση Απολογισμού οικονομικού έτους 1987 καί έκθεσης Εξελεγκτικής Επιτροπής.
2. Ακυρωτικά μηχανήματα, ως αναφέρει το Ζωνικό σύστημα κομίστρου.
3. Συζήτηση για το θέμα εξυπηρέτησης μεταξύ των, των λεωφορείων σε περίπτωση βλάβης των.

Μη γενομενης απαρτιας η συνέλευση επαναληφθεί την μεθεπόμενη εβδομάδα ήτοι την 13 Απριλίου 1988, την ίδια ημέρα, ώρα καί με τα αυτά θέματα.

ΣΗΜ: Ο Προϋπολογισμός διατίθεται στα γραφεία του ΚΤΕΛ

Ιωάννινα 22 Μαρτίου 1988

Ο Πρόεδρος
Χρ. Γκαρτζόνικας

ΦΑΛΛΟΚΡΑΤΗΣ ΔΑΙΜΩΝ

Ο δαίμων της φωτοσύνθεσης προτθές απεδείχθη φαλλοκράτης.

Έτσι στην ειδηση ότι γίνεται συνάντηση με τη Γ.Γ. Λαϊκής Επιμόρφωσης κ. Άννα Διαμαντοπούλου με το νομάρχη καί παλινοστούντες αλλάχτηκε το φυλο της Γενικης Γραμματέα.

Η πατριαρχική αντιληψη θέλει ακόμα σε καίριες θέσεις άνδρες.

Κάτι διαφορετικό είναι παράξενο.

Μαζί με τη συγνώμη τις ευχές μας για επιτυχία της συναντησης καί ανάτροπή των πατριαρχικών δομων της κοινωνιας.

ΜΝΗΜΟΣΥΝΟ

Τη Κυριακή 27 Μαρτίου 1988 τελούμε στον Ιερό Ναό της Περιβλέπτου Τεσσαρακονθημερο Μνημόσυνο υπερ αναπαυσεως της ψυχής του λατρευτού μας Συζύγου, Αδελφού καί Θείου

ΔΗΜΗΤΡΙΟΥ Ε. ΚΩΣΤΑΔΗΝΑ
Συνταξιούχου εμπόρου

Η ΣΥΖΥΓΟΣ: Χαρίκλεια
ΤΑ ΑΔΕΛΦΙΑ: Χριστόφορος καί Φερενίκη, Κώστας καί Νίνα, Σωτήριος καί Αρετούλα Κωσταδήνα, Καλλιόπη καί Γεώργιος Κράβαρης καί Βασίλειος καί Νίνα Μαϊδάτσου.
ΟΙ ΑΝΕΨΙΟΙ, ΟΙ ΛΟΙΠΟΙ ΣΥΓΓΕΝΕΙΣ

ΤΑΒΕΡΝΑ «ΤΟ ΠΑΠΑΚΙ»
στη Δροσιά

Για όμορφες αξέχαστες βραδιές με απαλή μουσική από τον Κ. Νότσικα και Β. Λένα.
Σπεσιαλιτέ κουζίνας σε χαμηλές τιμές.
Σας περιμένουμε. Τηλ. 34.615

ΕΙΚΟΝΕΣ ΑΠ' ΤΗΝ ΠΟΛΗ

Αυτό που βλέπετε στο κάτω μέρος της φωτογραφίας δεν είναι αποθήκη. Είναι ένα απ' τα κλουβιά - σπίτια που έφτιαχναν για το λαό μας οι κυβερνήσεις της δεξιάς. Ετσι έβλεπαν τον άνθρωπο. Τώρα πάνω σ' αυτό το κλουβί ο δικαιούχος προσπαθεί, με δικά του έξοδα, να φτιάξει ένα σπιτάκι που να ανταποκρίνεται στις στοιχειώδεις απαιτήσεις της ανθρώπινης διαβίωσης.

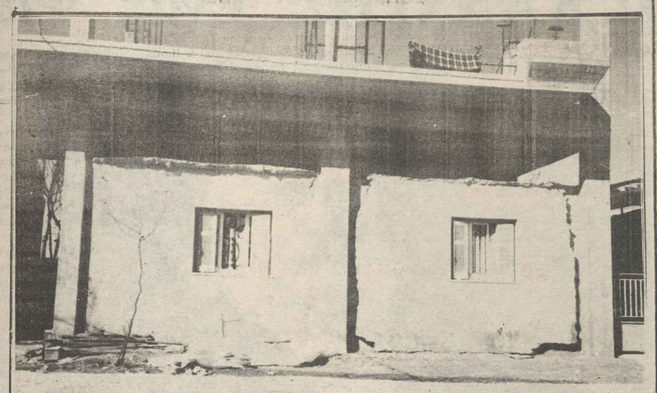

Οικονομικές ενισχύσεις παραγωγών

Με απόφαση τής Επιτροπής Τιμών καί εισοδημάτων ενισχύονται οικονομικά οι κτηνοτρόφοι—πτηνοτρόφοι καί μελισσοτρόφοι πού κατά κύριο επάγγελμα είναι γεωργοί καί διαμένουν μόνιμα σε αγροτικές περιοχές καί πού κατά τή διάρκεια τού έτους 1988 έχασαν ζώα ή πτηνά ή πλαισιοκυψέλες με σμήνος ή μόνο σμήνος από θεομηνίες καί λοιπά αίτια.

Γιά περισσότερες λεπτομέρειες σχετικά με τούς όρους καί τίς προϋποθέσεις πού απαιτούνται γιά νά κριθούν οι τυχόν ζημιωθέντες δικαιούχοι δίνονται από τή Διεύθυνση Γεωργίας καί από τούς Γεωπόνους Γεωργικής Ανάπτυξης.

ΕΠΙΚΑΙΡΟΤΗΤΑ

Ο ΜΑΚΡΥΓΙΑΝΝΗΣ ΚΑΙ ΤΟ 21

Εκατοστή εξηκοστή έβδομη επέτειος σήμερα της εθνικής μας παλιγγενεσίας. Πανηγυρισμοί, δοξολογιές, παρελάσεις, καταθέσεις στεφάνων, πανηγυρικοί λόγοι. Και όλα αυτά, δικαιολογημένα άλλωστε, για να τιμήσουμε τους πρωτεργάτες της μεγάλης επανάστασης του 21. Τους αγωνιστές που θεμέλιωσαν την ανεξάρτητη και ελεύθερη Ελλάδα. Παράλληλα όμως να συλλαδούμε το βαθύτερο νόημά της και να δρούμε την ευκαιρία να σκεφτούμε πως στα χέρια μας βρίσκεται η μεγάλη κληρονομιά που μας άφησαν.

Υπαρχουν πολλοί τρόποι για να πετύχουμε τούτο το τελευταίο. Ο καλύτερος τρόπος, νομίζω, είναι ν' αφήσουμε τους ίδιους τους αγωνιστές του 21 να μας πούνε τη γνώμη τους. Να μιλήσουν για τον αγώνα που έκαναν, για την κατάσταση που αντιμετώπισαν, για τις πικρες που δοκίμασαν, για τις διώξεις που υπέστησαν.

Ενας απ' αυτούς τους αγωνιστές ο Μακρυγιάννης. Ο άνθρωπος που πίστεψε μ' όλες του τις δυνάμεις στο δίκαιο τον αγώνα, αγωνιστηκε, τραυματίστηκε, κυνηγήθηκε, οργίστηκε, σηδιασε. Καρτός της πίστης του είναι ο αγώνας του. Καρτός του ανθρωτισμού του είναι τα απομνημονεύματά του.

Η λευτεριά της πατρίδας μας υπήρξε αποτέλεσμα σκληρών αγώνων.

Αυτό το ξέρει καλά ο Μακρυγιάννης και δε διστάζει να το διακηρύξει:

«Αντείνη η πατρίδα δε λευτερώθη με παραμύθια, λευτερώθη με αίματα και θυσίες, ετούτος ο τόπος ήταν σκλαβωμένος τόσα χρόνια από τους Τούρκους. Κι αυτείνοι οι αγωνιστές τον δούλεψαν με το ψωμί τους, με το τζαρουχι τους, με το ντουφέκι τους, με το φουσέκι τους. Επότισαν τής γης μ' αίμα. Κι οι σκοτωμένοι άψησαν χήρες γυναίκες καί ορφανά. Από αυτούς υτάρχει πατρίδα, απ' τους αγωνιστές».

Δε μιλάει ο Μακρυγιάννης για τον εαυτό του ξεχωριστά απ' τους άλλους. Ξέρει πως η ύπαρξη του είναι στενά συνυφασμένη με τους άλλους. Καταδικάζει το εγώ και στη θέση του θάζει το εμείς. Να και το κήρυγμα του:

«Τούτη την πατρίδα την έχομε όλοι μαζί, και σοφοί κι αμαθείς καί πλούσιοι καί φτωχοί καί πολιτικοί καί στρατιωτικοί καί οι πλέον μικρότεροι άνθρωποι, όσοι αγωνιστηκαμεν, αναλόγως ο καθείς, εχομε να ξήσουμε εδω. Το λοιπόν δουλέψαμεν όλοι μαζί, να τη φυλάμε κι όλοι μαζί και να μη λέει ούτε ο δυνατός εγώ, ούτε ο αδυνατος.

Ξερετε πότε να λέει ο καθείς εγώ; Οταν αγωνιστει μόνος του καί φκιάσει η ραλάσει, να λέει εγώ, όταν όμως αγωνίζονται πολλοί καί φτιάνουν, τότε να λεμε εμείς. Είμαστε στο εμείς κι όχι στο εγώ. Και στο εξής να μάθουμε γνώση, αν θέλουμε να φτιάσουμε χωριο, να ξησουμε όλοι μαζί».

Δυσκολα τα χρόνια του αγώνα, πιό δύσκολα τα χρόνια που ακολούθησαν. Πικρά για τους ίδιους τους αγωνιστές του 21. Οι λίγοι που έμειναν πέφτουν στην αθλιότητα. Φτώχια, κατατρεγμοί, αδικίες. Πονάει η ψυχή του Μακρυγιάννη για τα καταντήματά τους. Παίρνει την απόφαση να σταθεί στο πλευρό τους και χωρίς φόβο να διακηρύξει:

«Αυτός ο τόπος, η πατρίδα μας, ηταν πρωτα μουμαι. Κι ένα μέρος από μας τους ντόπιους κι από τα έξω μερη πολλοί αγαθοι άνθρωποι δούλεψαν αυτόν τον τόπο καί δίνουν τώρα τεισοβήματα, καρτους καί φρουτα αξιολογα.

Εκτινοι οτού αγωνιστηκαν από μέσα κι απ' όξω, λίγοι ηταν καί χάθηκαν οι περισσότεροι, κι οσοι μιζώνει εμάς τους ανόητους Έλληνες αυτός και οι άλλοι οι Μπαυαρέζοι και οι φίλοι τους οι εδικοί μας. Πού ναι τόσο μιλλιούνα δάνεια, που είναι οι πρόσοδοι, που είναι οι καλύτερες γες, πού ναι οι μύλοι, πού ναι τ'

αργαστήρια των Τούρκων και τα σπίτια, που είναι α περιδόλια και οι σταφιδοτοποι; Ποιός τάχει παρμένα; Ο Αρμασπέρης με τους άλλους Μπαυαρέζους έδιναν των δικών μας τα χαραματαισμένων αυτά όλα και τους στράθωναν, κι αυτείνοι πήραν τα χρήματα και τα παίρνουν ολόενα».

Λίγο αργότερα στάθηκε μπροστά στις εικόνες του σπιτιού του και γιομάτος κλάματα προσευχήθηκε κι είπε:

Πιάνω και φκιάνω μια σημαία και γράφω: Εθνική Συνέλευση. Σύνταγμα. Λέγω, Στο όνομα του Θεού και της βασιλείας του σηκώνεται η σημαία της πατρίδας»

Έπειτα κατέβηκε με τη σημαία στο χέρι, βρέθηκε μπροστά σε λίγους ανθρώπους και τους είπε:

«Αδερφοί, έκαμα αυτό το κίνημα ότι αδικέσασταν εσείς οι αγωνιστές κι όλο το έθνος από τις κυβέρνησές μας καί είπα ίσως καί μ' αυτό σώνονταν τα δεινά ολουνών των Ελλήνων. Δεν ήταν τυχερό. Εχομε εκόμα αμαρτιες να μας παιδεύουν. Εμείς, όσ' είμαστε εδω, είμαστε τώρα αδύνατοι καί οι άλλοι οτού μας εχουν κλεισμένους πολλοί, να μη χαθείτε κι εσείς αδικως ελάτε να σας ανοίξω την πόρτα να φύγετε. Δε θέλω να σας εχω στο λαιμό μου να χαθείτε κι εσείς

Τότε, μα τονομα του Θεού καί τής Πατρίδας, με δάκρυα καφτερα θυμάμαι εκείνη τη δραδυά καί την απάντηση αυτουνών των γενναίων ανερων καί των αθώων παιδιών. Δεν ήρθαμε στο χάμο σου να χαρούμε, ήρθαμε να πεθάνουμε εκεί οπου θα πεθάνεις εσύ με τη σημαία της πατρίδας μας καί της θρησκείας μας. Εσύ τη θέλησες σώσαμο καί δεν τη θέλουμε εμείς: Θέλουμε να ζούμε ελευτες τον Μπαυαρέζων καί αλλουνών ομοίων τους, οπού μας καταδικούνε; Δε μετρηκήκαμε να φτυμε όσοι μείναμε, μετρηθήκαμε να πεθανουμε. Και τώρα είμαστε ετοιμοι ο,τι οδηγήσει θα μας πεις ν' ακολουθησουμε. Τους μηκάλασσα καί τους φίλησα, τους δώσα καί απόνα κρασι. Δοξάσαμε το Θεο καί τους οδηγήσα στις πόρτες καί άλλες θέσεις, οπότε μας ριχτούνε να πεθανουμε».

Ετσι φτάσαμε στις 3 τον Σεπτέμβρη του 1843. Η επανάσταση του Μακρυγιάννη είχε στόλιτη επιτυχία. Ο Όθωνας αναγκάστηκε να παραχωρήσει Σύνταγμα. Αυτή την επαναστατική επιδολή του Συντάγματος όμως δε θα συγχωρήσει ποτε στο Μακρυγιάννη το περιδάλλον τον. Μέχρι τα δόθηκε τέρματα τον φοδάται καί τον μισεί. Ετσι κατασκευαζεται την πολύκροτη δικη τόυ Μακρυγιάννη καί την καταδίκη του σε θανατο. Μαζί με τη δικη τον Κολοκοτρωνη αποτελούν τα μελανότερα σημεία της νεοτερης ιστορίας μας καί μας υποχρεωνουν να μη ξοι με αντιπαθειες.

Με την επανάσταση του 21 αλλες τέθηκαν τα θεμέλια για την εθνική μας ανεξαρτησία. Ο αγώνας μας δεν τελειωσε με την απελεύθερωση ενός τμηματος της πατρίδας μας.

Συνεχίστηκε με την ίδια ένταση, επί πολλα χρόνια μετά το 21, καί με κάποια διαφορετική μορφή συνεχίζεται καί σήμερα.

Αυτός είναι ο λόγος πον τα μηνύματα τον Μακρυγιάννη αγγιζουν καί σήμερα τις ψυχές μας καί κανουν τα Απομνημονεύματα τον παντα επίκαιρα γιά μας τους Ελληνες.

Στύρος Εργολάβος

ΚΩΝ/ΝΟΣ ΚΑΝΑΡΗΣ Ένας Ψαριανός στην Πάργα

Πριν από δύο χρόνια με αδιάσειστα στοιχεία και ντοκουμέντα αποδείξαμε από τούτη την εφημερίδα ότι ο Κων. Κανάρης γεννήθηκε στην Πάργα της Ηπείρου.

Τα δημοσιεύματα εκείνα, προκάλεσαν αντιδράσεις στα Ψαρά και ο ιστορικός Δημ. Φωτιάδης στο περιοδικό «Τα Ψαρά» είχε γράψει μια επιστολή που υποστήριζε ότι: -"Όχι μονάχα ο ίδιος γεννήθηκε στα Ψαρά μα και οι γονείς του...»

Για την ιστορική αλήθεια, παραθέτουμε και τα παρακάτω επί πλέον στοιχεία για την ενημέρωση όλων.

Έχομε να πούμε στον κ. Φωτιάδη και στους Ψαριανούς τα εξής:

– Ο θρυλικός πυρπολητής Κων. Κανάρης όπως είναι άλλωστε απόλυτα ιστορικά εξακριβωμένο, έγραψε απομνημονεύματα που τα διέσωσε ο δισέγγονός του Θεμ. Καν. Κανάρης και περικοπές δημοσιεύτηκαν στην εφημερίδα «ΕΣΤΙΑ» των Αθηνών σε δύο συνέχειες στις 14 και 28 Ιουλίου του 1937, από τον καταξιωμένο αείμνηστο ιστορικό Δημ. Γατόπουλο από την Πάτρα.

-Στα χειρόγραφα αυτά του Κανάρη υπάρχουν πάρα πολλά ενδιαφέροντα στοιχεία και αποτελούν τη μονοδική και αναμφισβήτητη μαρτυρία ότι ο Κανάρης έζησε, έδρασε και μεγαλούργησε μεν ως Ψαριανός, αλλ' όμως γεννήθηκε στην Πάργα της Ηπείρου του 1790, σε αντίθεση με την άποψη των ψαριανών που στηρίζεται στην άσκοπη παρελθοντολογία και σε μερικούς ξένους ότι δήθεν γεννήθηκε στα Ψαρά, το 1793 χωρίς αποδείξεις ...Και τους ξένους που αναφέρουν, αυτοί δεν φτιάχνουν την Ελληνική Ιστορία - έγραψαν ό,τι λαθεμένα άκουσαν από τους ντόπιους σφετεριστές και φανατικούς τοπικιστές...

Τα απομνημονεύματα όμως του Κανάρη είναι πολύτιμο τεκμήριο και ντοκουμέντο από πρώτο χέρι και εξαίρετο κεφάλαιο για την Ελληνική Ιστορία.

Γιατί μ' αυτά αποκαλύφθηκε και αποδείχτηκε ατράνταχτα ότι ο Κανάρης ήταν Παργηνός Ηπειρώτης.

Θα παραθέσουμε πάλι στη συνέχεια για την απόδειξη της ιστορικής αλήθειας μερικές γραπτές μαρτυρίες που θα θεμελιώνουν την ιστορική άποψη ότι ο Κων. Κανάρης γεννήθηκε στην Πάργα.

1. Το ανώτερο και σπουδαιότερο απ' όλα είναι τα εν λόγω απο-

(Ανέκδοτη φωτογραφία όπως ήταν πραγματικά).

Ο μεγάλος μπουρλοτιέρης του 1821 από την Πάργα της Ηπείρου που έζησε, έδρασε και μεγαλούργησε στα Ψαρά, παρασημόφορτος, στα βαθιά γεράματα του. Μία από τις πιό αγνότερες μορφές του Αγώνα, έγινε υπουργός των Ναυτικών και επανειλημμένα πρωθυπουργός.

ΚΩΣΤΑΝΤΗΣ ΚΑΝΑΡΗΣ

μνημονεύματα του Κανάρη που εκτός των άλλων εξηγούν και για την ηλικία των 15 χρονών που έφυγε ορφανός από την Πάργα ο Κανάρης. Δηλαδή: 'Οταν τον Απρίλιο του 1863 πήγαινε σαν Πρωθυπουργός στη Δανία για υπηρεσιακούς λόγους, μαζί με το Βαλαωρίτη από την Κέρκυρα, επισκέφθηκε την γενέτειρά του την Πάργα ακριβώς στις 5.4.1863. Περί αυτής γράφει χαρακτηριστικά και με σαφήνεια ο ίδιος ο Κανάρης τα εξής: «...επωφελήθημεν της ευκαιρίας και μετέθημεν εις επίσκεψιν των πατρίδων μας (του τε Βαλαωρίτου και εμού) των προγονικών εις την κα' έναντι της Κερκύρας Ήπειρον, της λατρευτής Πάργας, της οποίας ανήλθομεν τον έναντι καλντερίμιον δρόμον όστις μου εθύμιζε ΤΟΥΣ ΠΑΙΔΙΚΟΥΣ ΧΡΟΝΟΥΣ και τους αλλεπαλλήλους αγώνας των προγόνων μου...»

Υπάρχει μεγαλύτερο και πιό ισχυρότερο τεκμήριο και ιστορικό ντοκουμέντο απ' αυτό για την αληθινή καταγωγή του Κων. Κανάρη;

'Οπως και να το πάρετε το ζήτημα, εφ' όσον ο ίδιος ο Κανάρης ομολογεί ότι η Ήπειρος είναι η πατρίδα του και ότι πέρασε τα παιδικά του χρόνια στη λατρευτή του Πάργα, ασφαλώς καταρρίπτεται άρδην το παλιό τους επιχείρημα και αυτό είναι το καταπληκτικό ότι τάχα όχι μόνον ο Κανάρης, αλλά και οι γονείς του γεννήθηκαν στα Ψαρά... και το καταπληκτικότερο, πως είναι δυνατόν αυτό, αφού ο Κανάρης έφυγε ορφανός από την Πάργα;

Τα απομνημονεύματα αυτά, δεν αφήνουν περιθώρια για καμιά αμφιβολία ότι ο Κανάρης γεννήθηκε στην Πάργα το Σεπτέμβριο του 1790, γιατί αποτελούν άμεσο βίωμα, αποδεικτική μαρτυρία, προσωπική κατάθεση του ήρωα που είναι γνήσια και αληθινή ιστορία και γιατί εναρμονίζονται πλήρως με τη γενικότερη ιστορική και επιστημονική τεκμηρίωση!

2. Με βάση τα παραπάνω, στα αποκαλυπτήρια της Προτομής του Κων. Κανάρη στην Πάργα, που έγιναν στις 18.8.1963 από τους απογόνους του, που είδαν γραμμένο στην μαρμάρινη πλάκα ότι γεννήθηκε στην Πάργα, δεν έφεραν εντελώς καμμιά αντίρρηση (μάλλον αυτό τους χαροποίησε), γιατί ασφαλώς ήξεραν και ξέρουν την ιστορία της οικογενείας των καλύτερα από κάθε άλλον...

3. Στην Μεγάλη Εγκυκλοπαίδεια -ΥΔΡΙΑ- γράφει ότι ο Κανάρης γεννήθηκε γύρω στα 1790 στην Πάργα της Ηπείρου.

Η ιστορία - ο αδέκαστος κριτής- το επιβεβαίωσε πλέον αμετάκλητα!

4. Το νεώτερο εγκυκλοπαιδικό λεξικό -ΗΛΙΟΣ- γράφει ότι οι Κανάρηδες όπου γης και αν κατοικούσαν, φέρονται Ηπειρώται εκ Πάργας. Αυτό επαληθεύεται και απ' το θουνό -Κανάρης- που ανακαλύφθηκε τελευταία στην περιοχή της Πάργας.

5. Αν ο πυρπολητής Κων. Κανάρης δεν ήταν Παργηνός Ηπειρώτης, θα έκανε την γκάφα και την αποκοτιά, ο διακεκριμένος Πρόεδρος της Ε.Η.Μ. αείμνηστος Κων. Φρόντζος, φημισμένος δικηγόρος, Δήμαρχος Ιωαννίνων και πρώην βουλευτής να δοηθήσει τους Παργηνούς να στήσουν την προτομή του Κανάρη στη γενέτειρά του την Πάργα;

Από την έναρξη της Επανάστασης του 1821 μέχρι το τέλος του Αγώνα φτάνουν στην Ελλάδα πολλοί ξένοι... Πρόκειται για ανθρώπους δράσης που φτάνουν στη χώρα για να συμμετάσχουν στον πόλεμο

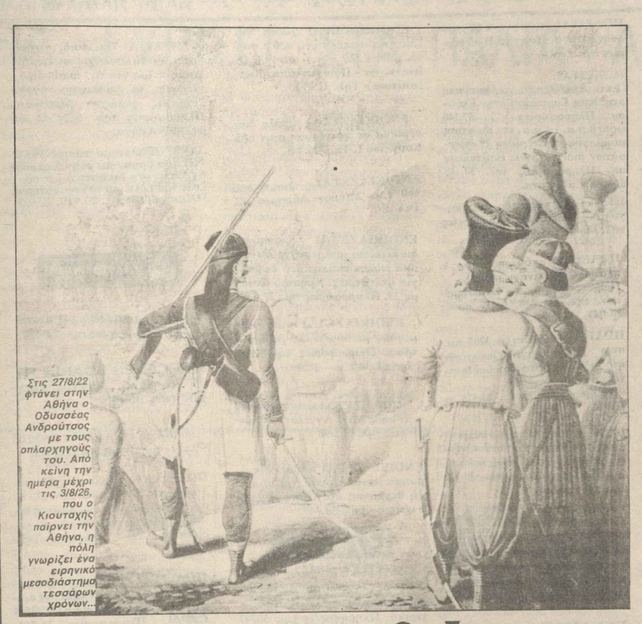

Στις 27/8/22 φτάνει στην Αθήνα ο Οδυσσέας Ανδρούτσος με τους οπλαρχηγούς του. Από κείνη την ημέρα μέχρι τις 3/8/26, που ο Κιουταχής παίρνει την Αθήνα, η πόλη γνωρίζει ένα ειρηνικό μεσοδιάστημα τεσσάρων χρόνων...

Στο περιθώριο της Επανάστασης

Τα περιηγητικά κείμενα τα σχετικά με την Αθήνα, που αποτελούν την κυριότερη πηγή πληροφόρησης για την περίοδο της Τουρκοκρατίας στην πόλη, λιγοστεύουν εντυπωσιακά με την έναρξη της επανάστασης του 1821.

Από τη χρονιά εκείνη, μέχρι το τέλος του Αγώνα, φτάνουν στην Ελλάδα πολλοί ξένοι. Όμως, δεν πρόκειται πια για επισκέπτες που έρχονται να θαυμάσουν τις αρχαιότητες. Πρόκειται για ανθρώπους δράσης που φτάνουν στη χώρα για να συμμετάσχουν στον πόλεμο. Φιλελεύθεροι αστοί, ρομαντικοί διανοούμενοι – αλλά και τυχοδιώκτες – κατευθύνονται όχι στην Αθήνα αλλά σε πιο νευραλγικά κέντρα, όπου θα κριθεί και η έκβαση του Αγώνα. Έτσι, από ελληνικά πια κείμενα, σταχυολογούμε λεπτομέρειες για τα γεγονότα της Αθήνας του 1822, οπότε τελειώνει με νίκη ελληνική η πρώτη φάση της Επανάστασης. Οι Τούρκοι κλείνονται στην Ακρόπολη και, τελικά, παραδίνονται με συνθήκη στις 10/6/22 **«...ἀφοῦ ἔφθασαν εἰς δεκαν ἀδυναμίαν, καὶ δὲν τοὺς ἔμανε πλέον ἐλπὶς βροχῆς, οὔτε ρανὶς ὕδατος...».**

Στις 27/8/22, φτάνει στην πόλη ο Οδυσσέας Ανδρούτσος με τους **οπλαρχηγούς** του. Από κείνη τη μερα μεχρι τις 3/8/26, που ο Κιουταχής παίρνει την Αθήνα, η πολη γνωρίζει ενα ειρηνικό μεσοδιαστημα τεσσαρων χρονων.

Γίνεται πρώτ' απ' όλα απολογισμός των απωλειών και των ζημιων καθώς και απογραφή του πληθυσμού – οσο το αιμα είναι ακόμα νωπο.

Δυο επιστολές της Δημογεροντίας που απευθύνονται στον «Οικονόμο» της πόλης κυρ - Βαρθολομαίο, σώζονται στα αρχεια της Ιστορικής και Εθνολογικής Εταιρειας: «Νὰ λάβῃς τὴν καλοσύνην νὰ δώσῃς λόγον εἰς τὸν κάθε ἐνημέριον νὰ κάμουν καταγραφὴν τῶν σκοτωμένων καὶ λαφυάτων, πότε καὶ πού ἐσκοτώθη καὶ ἐλαβώθη ὁ καθείς. Νὰ ἐπιμελῆθῆτε νὰ γένῃ αὐτὴ ἡ καταγραφὴ ἑως αὔριον, καὶ νὰ μᾶς τὴν στείλετε εἰς τὴν κατζελαρίαν».

Η ανταπόκριση των νερέων υπήρξε άμεση. Οι απαντήσεις τους, σε μικρα χαρτιά διαφόρετικων μεγεθων και σχημάτων, χωρίς τάξη και με πολλες ανορθογραφίες, σώζονται και αποτελουν ντοκουμέντα πολύτιμα. Αναφερονται στον τόπο και το χρονο του θανάτου η του τραυματισμού των ενοφτων τους, στα γεγονότα της Αθήνας του 1822, οποτε τελειωνει με νικη ελληνική η πρώτη φαση της Επαναστασης. Οι Τούρκοι κλεινονται στην Ακρόπολη και, τελικα, παραδίνονται με συνθηκη στις 10/6/22 **«...ἀφοῦ ἔφθασαν εἰς δεκαν ἀδυναμίαν, καὶ δὲν τοὺς ἔμανε πλέον ἐλπὶς βροχῆς, οὔτε ρανὶς ὕδατος...».**

Ανάμεσα στους νεκρους συγκαταλέγεται κι ο τελευταιος ηρωας εκεινης της φασης του Αγωνα. Πρόκειται για τον Παναγη Κτενα – που τη μνημη του διατηρεί ενα επωνυμο του δρομακι στις παρυφες της οδου Ερμου — και που σκ[illegible]ηκε πανω στην Ακροπολ[illegible] – η μερα που το Καστρο περασε [illegible] χερια των Ελληνων:

«... Ο Ταξιαρχης δε Παναγης Κτενάς ἀκράτητος ἀπὸ χαρὰν τρέχει εἰς τὰ κανονοστάσια, καὶ μόνος πυροκρατεῖ τὴ νικητήρια. Ἀλλ' ἀπροσέξῃ φτρόμενος, ἐνῷ γεμίζει τρίτην φορὰν τὸ κανόνιον, πριν ἀποστῇ πεπυρωμένον ὄν, καὶ ἐκ τούτου ἀναδίδον ἀυ' ἑαυτοῦ τὸ πῦρ εἰς τὴν βαρούτην, καὶ οἱ τὸν γεννάσιν τοῦτον νέον, ἀποτινάζει αὐτὸν κατὰ κρημνοῦ. Ἦν δὲ ἔτων 28, μετρίου ἀναστήματος, μελανοειδὴς τὴν ὄψιν...».

Η περιοχη της Ακροπολης ομως αποτελει ταυτοχρονα και το χωρο οπου διαβρατιζονται οι κυριοτερες σκηνες της τραγωδιας του εμφυλιου σπαραγμου – που υποβοηκει στη διάρκεια της Επανάστασης.

Δυο υπηρξαν τα επώνυμα θυματα του δι[illegible] αναμεσα στον Οδυσσε[illegible] [illegible]ατσο και το Νικολαο Γκυφρα, τους στρατιωτικους υπευθυνους της περιοχης.

Οι οταδοι του τελευταιου επιμασαν το Νικολαο Σαρρη, ενα απο τους βασικους πυγες του Αγωνα, και τον σκοτωσαν πανω στο Καστρο στις 23/6/1823, κοντα στο γυρο του Σερπεντζε. Το γεγονος εχει καταγραφει απο την αξιοπιστη λαικη μουσα:

«Ἀκούσατε τί γίνηκε στοῦ Σερπεντζὲ τὴν πόρτα
ὅπου σκοτώσαν τὸ Σαρρῆ καὶ βάστηκαν τὰ χαρτιά...»

Το θανατο του αγωνιστη σχολιαζει κι ο Μα[illegible] Ιωαννης [illegible]: «Λέγω καὶ [illegible] ἀληκαρὶ γλυκὺ [illegible] ὅπου τὸν φάναν οἱ ἄλλοι [illegible] ἀκόμα καὶ τὸ μὲν τοῦ...».

Ο ιδιος ο Ανδρουτσος, βρεθηκε σκοτωμενος κατω απ' την Ακροπολη δυο χρονια αργοτερα. Δυο λαικα διστιχα ερμηνευουν, απο διαφορετικη τοποθεσια, το θανατο του:

Το πρώτο απηχεί την άποψη των εχθρών του, των οταδών του Γκούρα – που έλεγχαν τότε τα πολιτικά πράγματα, και βάφτιζαν το θάνατό του ατύχημα. («Κατέπεσεν ἐξ ὕψους 180 ποδῶν θέλων νὰ δραπετεύσῃ», γνωματεύει η επίσημη ιατρική έκθεση που δημοσιεύτηκε τότε).

Και το δίστιχο αναφέρει: «Δυσσέας βουλήθητσε τὸ Κάστρο νὰ πηδήσῃ μὰ τσεῖνο ἔλαχε γκρεμὸς τσ' ἔπεσε τσαὶ τσατσίστη».

Μια άλλη όμως διάσταση του γεγονότος δίνει εν' απόσπασμα απ' το «Μοιρολόγι της μάνας του Οδυσσέα», κάνοντας νύξη της δυσμένειας του «Αρείου Πάγου» προς το γιό της:

«...δὲ στόπα γῶ Δυσσέα μου, δὲ στόπα γῶ παιδί μου,
μὲ τὴ Βουλὴ μὴν πάντεσα, μὲ τοὺς καλαμαράδες...»

Στη διάρκεια της ένοπλης ειρήνης που μεσολαβεί από το 1822 ως το 1826, το Κρατος εγκωνιζεται να επιβαλει γενικοτερα τη θελησή του σ' ενα λαό που, παρ' όλη την εθνική εξαρση που χαρακτηρίζει την εποχή, εχει συνηθισει ν' αντιμετωπιζει εχθρικα καθε εξουσια.

Ομως, πολλές απ' τις προσπάθειες καρποφορουν, και τα αποτελεσματα ειναι εντυπωσιακα στον τομεα της Παιδειας.

Ενηλικες και παιδια αρχιζουν να φοιτουν στη Σχολη του Ντεκα, που επισκευαζεται και ξαναλειτουργει – οπως και πριν την Επανάσταση. Την ιδια εποχη πεντε καινουργια σχολεια λειτουργουν στην Αθηνα, με τη βοηθεια της φιλομουσου Εταιρειας και την οικονομική συνδρομή των Μονών Πεντέλης, Καισαριανής, και Πετράκη.

Το τζαμι του Ροδακκού, που βρισκοταν στη σημερινη οδο Νικοδημου της Πλακας, γινεται «Σχολειον των Επιστημων» κι η ευρυτερη περιοχη του βοτανικός κήπος.

Στην οδο Αδριανου, το τζαμι της Κολονας μετατρεπεται σε δημοσια βιβλιοθηκη.

Στο νεοιδρυμενο «Σχολειον τοῦ Παρθενῶνος» φοιτουν 52 κοριτσια. Τα Πρακτικα του σχολειου αυτου, που εχουν διασωθεί, σηματοδοτουν το γενομενο που κυριαρχεί στα εκπαιδευτικα πραγματα:

«...Εν Σχολείον τοιούτον παρασταίνει ἀνεπτυγμένως ἔθνος ὁλόκληρον· διὰ τοῦτο πρέπει νὰ εἶναι ὀργανισμὸν ὁποῖον καὶ τὰ πολιτικὸν σύστημα ἑνὸς ἔθνους, ὅπου ὁ μαθητὴς νὰ συνεθίζῃ μακρόθεν νὰ διοικῇ καὶ νὰ διοικῆται κατὰ νόμους...».

Στο σχολειο οι εξουσιες καταγραφονται αναλογα: «Τὰ χρέη τοῦ Διδασκάλου εἶναι, ἐπειδὴ παρασταίνει τρόπον τινὰ Βουλευτικὸν, νὰ συμβουλεύει τοὺς πεπαιδευμένους». Καθήκοντα κι εξουσιες ανατιθενται ομως και στα παιδια: «Ὁ Γενικὸς Παιδονόμος παριστάνει τὸ Ἐκτελεστικὸν, ἀλλὰ ἐχει καὶ τὴν ὑποχρέωσιν νὰ «συμῥίῃ με συφιτοῦν διὰ νὰ σιωποῦν οἱ μαθηταί».

Ο «Γενικος Ερμηνευτής» παριστανει τον Υπουργο Εσωτερικων – αλλα πρεπει και «να κτυπᾷ τὸν κόσμον...».

Υπαρχει κατο «Γενικος Εὐταξίας», που παριστανει τον Υπουργο της Δικαιοσυνης. Βοηθοι του οριζονται «δύο ἢ τρία εὐτακτα παιδία. Αὐτὰ μόνον ἔχουν τὴν ἄδειαν νὰ κρεμῶν εἰς τὸν λαιμὸν τῶν πταιστῶν τὸ παράσημον, ὅμως μὲ τὴν γνώμην συμμαθητῶν τοῦ πταιστου...».

Και στον επιλογο του πρακτικού λειτουργίας του σχολειου αυτου, συνοψιζεται το εκπαιδευτικο Πιστευο, του δασκαλου - ιδρυτη του:

«Ἔγραψα τὰς τέσσαρας ἀρετάς: Ἐυφροσύνην, Δικαιοσύνην, Φρόνησιν, Ἀνδρεῖαν, ὥστε ἡ Δικαιοσύνη ἔγράφη ἄνωθεν τῶν Νόμων...».

ΔΗΜ. ΑΛΕΞΙΟΥ-

ΝΑΡΗΣ- που φαίνεται ολοκάθαρα ότι ο Κων. Κανάρης στα Ψαρά ήταν φτωχός, ξένος (Ηπειρώτης) και χωρίς υπόληψη και γιαυτό δυστυχώς από υστεροβουλία και απρισκεψία το αφαίρεσαν από το περιοδικό -Τα Ψαρά-, ενώ ως το τέλος του 1986 το είχαν πάντα μόνιμα. 'Υπερ έδει δείξαι»!

8. Ο Κανάρης στα χρόνια του Αλή Πασά βοήθησε τους Παργηνούς και τους μετέφερε στη Λευκάδα γιατί ήταν οι χωριανοί του, οι πατριώτες του, οι συγγενείς και οι φίλοι του, που είχαν το ίδιο αίμα και την ίδια καταγωγή.

9. Οι φωτογραφίες του Κων. Κανάρη που τις έστειλε από το Παρίσι στο Δημαρχείο της Πάργας ο πρεσβευτής μας εκεί Αλεξ. Πάλλης που σώζονται ακόμη και σήμερα είναι αυθεντικές με πάρα πολλή μεγάλη αποδεικτική αξία ότι ο Κανάρης είναι Παργηνός.

10. Και τέλος το πατρικό σπίτι του Κανάρη στην Πάργα που σώζεται ακόμη σήμερα μαρτυρεί του λόγου το αληθές.

Σεβάσμιε γέροντα!

Η Ιστορία έχει και αυτή την εξέλιξή της!

Η σύγχρονη ιστορία με την ευθυκρισία της και τα καινούργια ιστορικά ευρήματα, ανατρέπουν θεωρίες που είχαν στηριχθεί σε παλιές εικασίες ή σε παραδόσεις ή, σε διηγήσεις και φανταστικούς θρύλους από τοπικιστικό φανατισμό. Πιστεύω πως όλοι μας έχουμε χρέος και καθήκον να σταθούμε με Σεβασμό και αντικειμενικότητα, θα έλεγα με δέος, μπροστά στο απομνημονεύματα του Κανάρη που πρέπει να αποτελούν αμύθητο πλούτο και θησαυρό για το Μεγάλο μας εικοσένα (21)!

Εμείς θέβαια θα πεθάνουμε μια μέρα. αλλά πρέπει να αφήσουμε σωστή ιστορία στα παιδιά μας και στις επερχόμενες γενεές...

Αυτό νομίζω είναι απαίτηση της Ιστορίας μας και ολόκληρου του Ελληνικού Λαού.

Συνεπώς κ. Φωτιάδη,

υποχρέωσή σας εθνική και ηθική χάριν της Ιστορίας, είναι να επανεξετάσουμε το θέμα ...Οφείλετε να σταθμίσετε τις ευθύνες σας απέναντι της Ιστορίας όσο βρίσκεσθε ακόμη στη ζωή. Δεν πρέπει να διεκδικήτε το αλάθητο... γιατί το ένα -λάθος- το άλλο θ' ακολουθεί... κι' ούτε ο δογματισμός αποκαλύπτει την αλήθεια!

-Το λανθάνειν ανθρώπινον,
το δε ομολογείν Θείον-!

Με εκτίμηση
Γρηγόριος Ευθ. Κομπίλας

ΑΝΑΚΟΙΝΩΣΗ

ΚΑΤΑΒΟΛΗ ΔΩΡΟΥ ΠΑΣΧΑ ΑΠΟΔΟΧΩΝ και ΕΠΙΔΟΜΑΤΟΣ ΑΔΕΙΑΣ 1988 ΣΕ ΕΡΓΑΤΟΤΕΧΝΙΤΕΣ ΟΙΚΟΔΟΜΟΥ

Η καταβολή από το Ι.Κ.Α. Ιωαννίνων του Δώρου Πάσχα 1988, αποδοχών αδείας και επιδόματος αδείας στους εργατοτεχνίτες οικοδόμους θα πραγματοποιηθεί από 29/3/1988 μέχρι 17/4/1988 και κατά τις ώρες 5 - 8 μ.μ. στο Υποκ/μα, με εξαίρεση τις ημερομηνίες, 2, 3, 7, 8, 9, 10, 11, 12, 15, 16 και 17/4/1988

Η καταβολή του Δώρου στην περιοχή Μετσόβου θα γίνει τις ημερομηνίες 30 και 31/3/1988

ΔΙΚΑΙΟΛΟΓΗΤΙΚΑ ΠΛΗΡΩΜΗΣ

1. Ασφαλιστικά Βιβλιάρια
2. Αστυνομική ταυτότητα.

Παρακαλούνται οι κ. οικοδόμοι να κρατούν τα μηχανογραφημένα σημειώματα που παραλαμβάνουν κατά την πληρωμή, γιατί αποτελούν τα επίσημα ασφαλιστικά τους βιβλιάρια, και γιατί μόνο με αυτά θα εισπράξουν το χρηματικό δοηθήμα από τον Ο.Α.Ε.Δ.

ΑΠΟ ΤΟ Ι.Κ.Α.

1η ΜΟΜΑ

ΠΕΡΙΛΗΨΗ ΔΙΑΚΗΡΥΞΗΣ ΔΗΜΟΠΡΑΣΙΑΣ

Η 1η ΜΟΜΑ διακηρύσσει ότι εκδέτει σε πρόχειρο φανερό διαγωνισμό με έκπτωση επί τοις εκατό επί του εγκεκριμένου προϋπολογισμού σύμφωνα με τις διατάξεις του ΠΔ 378/87 την εκτέλεση της εργασίας «μεταφορά αδρανών υλικών της ΠΠΠ 0150 - 0155 από το χώρο παραγωγής (Τριβείο Λαυκίου Κέρκυρας) επί τόπου του έργου οδός Αγ. Γεώργιος Κοιν. Αργυραδών Ν. Κέρκυρας προϋπολογισμού 2.150.000 δρχ.

Η Δημοπρασία θα γίνει την 1.6.88 του έτους 1988 ημέρα Παρασκευή και ώρα 11–12 (λήξη επίδοσης προσφορών) στα γραφεία της της ΜΟΜΑ που έχει έδρα στην πόλη των Ιωαννίνων και στο κτίριο που δρίσκεται στο Στρατόπεδο Βελισσαρίου Ράνου μπροστά σε αρμόδια επιτροπή.

Στη δημοπρασία γίνονται δεκτές εργολήπτικές επιχειρήσεις εγγεγραμμένες στα ΜΕΕΠ Α τάξης και άνω για έργα οδοποιίας που έχουν δηλώσει έδρα το Νομό που εκτελείται το έργο, και Α,Β,Γ, τάξης λοιπών Νομών, όπως και κάτοχοι παλαιών εργολητικών πτυχίων Δ.Ε. που κατατάσσονται αυτοδίκαια στις αντίστοιχες κατηγορίες και τάξεις του ΜΕΕΠ με την παρ. 9 του άρθρου 16 του Ν. 1418/84, εργολητικές επιχειρήσεις εγγεγραμμένες ή μη στα Νομαρχιακά Μητρώα του Νομούπου εκτελείται το έργο σύμφωνα με το ΠΔ 472/85 (άρθρο 6, καθώς και επιχειρήσεις μεταφορών (σύμφωνα με το Ν. 383/76) και μεμονωμένοι μεταφορείς που διαθέτουν τα απαιτούμενα μέσα μεταφορών για την ομαλή και απρόσκοπτη μεταφορά υλικού και πληρούν τις προϋποθέσεις του Ν. 383/76.

Εγγύηση συμμετοχής από δρχ. 43.000 δηλ. 2% της προϋπολογιζομένης δαπάνης του έργου σύμφωνα με όρα ορίζονται στο Π.Δ. 378/87.

Οι διαγωνιζόμενοι μπορούν να ενημερωθούν σχετικά με την δημοπρασία στα γραφεία της ΜΟΜΑ κατά τις εργάσιμες μέρες και ώρες.

Για την αναθεώρηση εφαρμόζονται οι διατάξεις του άρθρου 10 του Ν. 1418/84

Ιωάννινα 23 – 3.87
Εκ της της ΜΟΜΑ

25η Μάρτη

Διπλή γιορτή για τους Πανέλληνες.

Δύο χαίρε αποτελούν το νόημα της εθνικής παλιγγενεσίας.

Το -Χαίρε Κεχαριτωμένη Μαρία- και το -Χαίρε, ὦ χαίρε, Ἐλευτεριά-.

Το πρώτο απευθύνεται από τα χείλη του αγγέλου και ευαγγελίζεται την ενσάρκωση του θείου λόγου και τη λύτρωση του ανθρώπινου γένους από τα δεσμά της αμαρτίας.

Το δεύτερο προφέρεται από τα χείλη του ποιητή των Ελλήνων και ευαγγελίζεται τη λύτρωση του ελληνικού γένους από τα δεσμά της σκλαβιάς.

Πέρασαν από τότε 167 χρόνια.

Το εικοσένα μένει απείραχτο, απρόσβλητο, μένει θρύλος ζωντανός που δεν εμίκρυνε στα τόσα χρόνια που πέρασαν και ας ήταν πολλά απ' αυτά περίοδοι απιστίας και παρακμής μεσα στη γενική κόπωση χανουν συχνά τη λάμψη του ή τουλάχιστο ένα μέρος από τη λάμψη του κι οι πιο φραιοι κι οι πιό απόλυτοι θρύλοι.

Τα εικοσένα είναι μια από τις λίγες εξαιρέσεις. Έχει δείξει αντοχή μοναδική μέσα στη λαική, μεσα στην εθνικη συνειδηση και είναι πάντα το μεγάλο Ελληνικό παραμύθι, που το χρειάζονται και ελληνόπουλα και μικροί Έλληνες, για ν' αντλούν αισιοδοξία οι αρμοι και να μαγεύονται και ν' αντρειεύουν τα παιδιά, για να ζήσουν όλοι μαζί τις πιό πικρες μα και τις πιό φωτεινές, τις πιό δοξασμένες ώρες του γένους τους.

Χαίρε, ὦ χαίρε ἐλευθερία. Αλοια μαρτύρια και πόνοι και μαρτύρια ανήκουν στα και ανέκφραστα μετουσιώνονται τώρα στο κηφόρο και άγιο αυτό φθόγγο, ο οποιος απαλύνει τα πονεμενα στήθη των Ελληνων.

Πόσα δάκρυα και πόσα αίματα χυθηκαν και πόσοι θάνατοι, απλώθηκε, για να ξαναβρεί η αθωοτητα, αθωοποιεται στην ειρήνη που χαιρόμαστε τωρα. εργάτες και γαλκιατζιδες μιας ειρηνικής δημιουργίας στο παρον και στο μέλλον ανάξιοι της ιστορίας και των πεπραγμενων που εχουμε ως λαός.

ΔΗΜ. ΑΛΕΞΙΟΥ-

ελευθερία και να την περιφρουρούν από τους τόσους κινδύνους που διαφαίνονται στον ορίζοντα και μάλιστα από τους ίδιους τους προαιώνιους εχθρούς μας.

Γι αυτό εμείς οι σύγχρονοι Έλληνες οφείλουμε να παραδειγματιστούμε και να προσφερουμε το θαυμασμό και την ευγνωμοσύνη μας ο ολόκληρη εκείνη την ελληνική γενεά του 1821.

Οφείλουμε ν' αντιπαραθέσουμε την πίστη μας προς την πίστη τους, τον πατριωτισμό μας προς τον πατριωτισμό τους, τη θέλησή μας και την αγάπη μας για την ελευθέρια προς την δική τους αποφαση και τη δική τους θυσία.

Και έτσι μονιασμένοι και ενωμένοι σαν ένας άνθρωπος, πιστοί στα ιδανικά που προβάλλει η Εθνική και πνευματική μας κιβωτός, το 1821, τα θαδίσουμε μπροστά, ισχυροι στον πόλεμο, αν χρειαστεί, αδιαπαστοι στην ειρήνη.

Ποιος ήταν αυτός που δόωσε το σύνθημα του πανεθνικού συναγερμού και άναψε τη θρυαλλίδα της έκρηξης.

Ηταν ολόκληρος οι ελληνικός λαός, οι φτωχοί αλλα ψυχωμενοι

ΜΙΚΡΕΣ ΑΓΓΕΛΙΕΣ

ΗΠΕΙΡΩΤΙΚΟΣ ΑΓΩΝ ΜΙΚΡΕΣ ΑΓΓΕΛΙΕΣ * μικρές αγγελίες

ΑΚΙΝΗΤΑ

ΠΡΟΚΑΤΑΣΚΕΥΑΣΜΕΝΑ σπίτια, πλήρης αντισεισμικότητα, ατελιρίστη διάρκεια ζωής, από 50 έως 400 μέτρα τετρ., έως 3 ορόφους. Αμερικανικών και Ευρωπαϊκών προδιαγραφών. Για Ήπειρο και Βόρεια Επτάνησα αρχιτέκτων Γιώργος Καψοκαβάδης και Συνεργάτες. Εμπορικό κέντρο «ΟΡΦΕΑΣ» Β κτίριο 2ος όροφος, τηλ. (0651) 22.714

ΠΩΛΕΙΤΑΙ κατάστημα 33 τ.μ. (κατάλληλο για καφενείο) στον Α' όροφο κεντρικής πολύορόφης οικοδομής επαγγελματικής χρήσης. Πληροφορίες: κ. Νικ. Γεωργάκη τηλ. 34.682 και κ. Κων. Παππά τηλ. 27.651

ΠΩΛΕΙΤΑΙ αγρόκτημα 5.000 τ.μ. στη θέση Φτέρη. Πληροφορίες τηλ. 73.723

ΠΩΛΕΙΤΑΙ οικόπεδο στο Γιαννιώτικο Σαλόνι. Πληροφορίες τηλ. 34.441 - 35.904

ΖΗΤΕΙΤΑΙ οικόπεδο για αντιπαροχή. Τηλ. 38.112, 71.449 Δημήτρης.

ΠΩΛΟΥΝΤΑΙ στην Ελεούσα, οικόπεδα προνομιακά των 1000 τ.μ. Πληροφορίες στο τηλ. 61.736

ΠΩΛΟΥΝΤΑΙ οικόπεδα εντός σχεδίου πόλεως άρτια και οικοδομήσιμα 100 μέτρα από το γιαννιωτικο σαλόνι. Πληροφορίες τηλ. καταστ. 29.907, οικ. 34.918

ΠΩΛΕΙΤΑΙ διαμέρισμα 84 τ.μ. τριαμισάρι στην οδό Γυναικών Πίνδου 16. Τιμή 6.500.000 δρχ. Τηλ. 01 5907658

ΑΠΟ αγρόκτημα 5 στρεμμάτων πωλούνται 2 στρέματα με ρεύμα, νερό και συμβόλαιο. Δεύτερο τετράγωνο πίσω από το συνεργείο της «Μερσεντές». 100 μ. από εθνική οδό Αθηνών με δρόμο 6 μέτρα. Τηλέφωνο (0352) 42.013 και 22.649

ΠΩΛΕΙΤΑΙ οικόπεδο με παλαιό κτίσμα στο κέντρο της πόλης οδός Ναπ. Ζέρβα 8. Πληροφορίες τηλ. 21278—26477.

Από αγρόκτημα 5 στρεμμάτων **ΠΩΛΟΥΝΤΑΙ** τα 2,5 στρεμμάτα στην τοποθεσία Τεβε-τσέρ στην εθνική οδό Ιωαννίνων - Αθηνών (δίπλα από το συνεργείο της Μερσεντές)
Πληροφορίες τηλ.(0352) 42.013 (0651) 25.221

ΠΩΛΟΥΝΤΑΙ αγροκτήματα εντός αναδασμού 8 και 2 στρεμμάτων στην περιοχή Βασιλική Ιωαννίνων. Πληροφορίες στον κ. Κολιονάσο τηλ. 58.258

ΠΩΛΕΙΤΑΙ οικόπεδο οικοδομήσιμο εις περιοχή Νέας Καισάρειας 1200 τ.μ. Πληροφορίες τηλ. 55.142 ώρες 8 - 1

ΠΩΛΕΙΤΑΙ πενταόρι ημιτελές που καταλαμβάνει ολόκληρο τον τρίτο όροφο πολυκατοικίας. Τηλ. 37.173

ΠΩΛΕΙΤΑΙ διαμέρισμα 78 τ.μ. στο «τζαμί Καλούτσιανης». Τηλ. 73.979

ΠΩΛΕΙΤΑΙ ημιτελή οικία 110 τ.μ. με άδεια δυο ορόφων σε οικόπεδο 900 τ.μ. με τρεις όψεις στου Κατσικά οδός Μπιζανίου 3. Τηλ. 25.683 και 7706530 Αθήνων.

ΠΩΛΕΙΤΑΙ διαμέρισμα 100 τ.μ. στην πλατεία Παργης. Πληροφορίες τηλ. 27.656

ΠΩΛΕΙΤΑΙ: Έκτασις 1500 τ.μ. οικοδομήσιμη στη θέση Γοριτσάκι στην Ελεούσα. Πληροφορίες τηλ. 57.146 ώρες 8 π.μ. - 4 μ.μ. και ιδιοκτησία μαρμαροφόρα περιοχή 29 στρεμμάτων δίδεται προς εκμετάλλευση. Πληροφορίες τηλ. 57.145 ώρες 8 π.μ. - 4 μ.μ.

ΠΩΛΕΙΤΑΙ οικόπεδο στο Γιαννιώτικο Σαλόνι. Πληροφορίες τηλ. 34.441 - 35.904

ΠΩΛΕΙΤΑΙ επιχείρηση στην κ. πλατεία λόγω αναχωρήσεως. Πληροφορίες ώρες καταστημάτων τηλ. 31.948, τηλ. οικίας 26.087

ΠΩΛΕΙΤΑΙ οικόπεδο 3265 τ.μ. στην Βουνοπλαγιά Ιωαννίνων στο 7ο χιλ. της εθνικής οδού Ιωαννίνων - Ηγουμενίτσας.
Πληροφορίες τηλ. 23.525 ή 92.126

ΠΩΛΕΙΤΑΙ ημιυπόγειο δυάρι με κεντρική θέρμανση στο κέντρο των Ιωαννίνων σε πολύ καλή τιμή. Πληροφορίες τηλ. 38.120 ώρες γραφείου

ΠΩΛΕΙΤΑΙ στο Μικρό Μπισδούνι ('Αγιος Ιωάννης) οικόπεδο 540 τ.μ. με οικοδομή αποτελούμενη από 1 μαγαζί 120 τ.μ. έτοιμο προς χρήση και ημιτελή πρώτο όροφο 120 τ.μ. για κατοικία. Πληροφορίες τηλ. 71.220

ΕΥΚΑΙΡΙΑ ΛΟΓΩ ΑΝΑΧΩΡΗΣΕΩΣ ΑΠΟ ΤΑ ΓΙΑΝΝΙΝΑ

ΠΩΛΟΥΝΤΑΙ στον κάμπο της Άνω Λαψίστας αγροκτήματα με πλήρες οδικό και αποστραγγιστικό δίκτυο. Επίσης αρδευτικό δίκτυο με τεχνητή δροχή. Στρέματα 4, 6, 8, 12, 14, 18, 20, 30, 40 καθώς και γεωργικά μηχανήματα (Φρέζες - Ραντιστικά - αντλίες κλπ.).

Πληροφορίες Νίκον Μπίμπτον τηλ. 38.685 τις δραδυνές ώρες.

ΠΩΛΕΙΤΑΙ: Οικόπεδον 3 στρεμμάτων, σε 2 δρόμους, άδεια οικοδόμησης και ρεγμένα 20Χ10 θεμέλια κατοικίας. Στη διασταύρωση Βασιλικής Λυγγαδων ιδανικό για δενδιδικο σε τιμή των 2.600.000 δρχ. τηλ. 73.579 κ. Φώτη.

ΠΩΛΕΙΤΑΙ γραφείο στη Ναπ. Ζέρβα 2 (1ος όροφος) 30,5 τ.μ. Πληροφορίες Βασ. Παπαγεωργίου τηλ. 26.634

ΕΝΟΙΚΙΑΣΕΙΣ

ΝΟΙΚΙΑΖΕΤΑΙ Γραφείο 38 τ.μ. Ζυγομάλλη 1. Τηλ. 38.035 - 71.511

ΕΝΟΙΚΙΑΖΕΤΑΙ διαμέρισμα δια ιατρείο ή οδοντιατρείο, Οπλαρχηγού Πουτέτση 13. Πληροφορίες στον Ιατρό Γεωρ. Παναγιωτόπουλο τηλ. 01—6525201 ή κ. Τσούρη τηλ. 26.070

ΕΝΟΙΚΙΑΖΟΝΤΑΙ δύο καταστήματα εμβαδών 80 και 50 τ.μ. αντίστοιχα με πατάρι στην οδό Γρηγορίου Σπακά. Πληροφ. τηλ. 29242—30771.

Στη Βρυσ[illegible] της λεωφορείων Κ[illegible] οδός Ρόζας Ιμβριώτη 25 **ΕΝΟΙΚΙΑΖΩ** καινουργή χώρο 100 τ.μ. περίπου στρωμένο με μάρμαρο, μεσα τουαλέτα, και κατάλληλο για κατάστημα παντός τύπου. Τηλ. 39.903.

ΕΝΟΙΚΙΑΖΕΤΑΙ χώρος για επαγγελματική στέγη 450 τ.μ. ή το μισό (225 τ.μ.) στην Ε.Ο. Ιωαννίνων - Ηγουμενίτσας (Καρδαμίτσια) Τηλ. 31.271

ΕΝΟΙΚΙΑΖΕΤΑΙ μεγάλο διαμέρισμα σε φοιτήτριες στην οδό Κουγκίου 1. Τηλ. 25.445

ΕΝΟΙΚΙΑΖΕΤΑΙ διαμέρισμα 160 τ.μ. Σπύρου Λάμπρου 38. Τηλ. 36.784

ΕΝΟΙΚΙΑΖΕΤΑΙ ημιυπόγειο διαμέρισμα τριάρι σύγχρονο στην ίδια πολυκατοικία δύο δωμάτια για φοιτήτριες. Χρήστου Κατσάρη 23. Πληροφορίες τηλ. 27.638

ΕΝΟΙΚΙΑΖΕΤΑΙ διαμερισμα μεγάλο με δύο W.C., για φοιτήτριες. Πληροφορίες τηλ. 25445 (ώρες 8.30 π.μ.—10.30 π.μ).

ΕΝΟΙΚΙΑΖΕΤΑΙ κατάστημα 450 τ.μ. οδος Μιχ. Αγγέλου. Πληροφορίες τηλ. 91.598

ΕΝΟΙΚΙΑΖΕΤΑΙ τεσσάρι διαμέρισμα (μονοκατοικία) με κεντρική θέρμανση στο τέρμα Σεισμοπλήκτων. Τηλ. 36.547

ΠΩΛΗΣΕΙΣ ΕΠΙΧΕΙΡΗΣΕΩΝ

ΠΩΛΕΙΤΑΙ. Επιχείρηση Καφέ Πάμπ σε κεντρικό σημείο της πόλης λόγω αναχωρήσεως στο εξωτερικό. Πληροφορίες τηλ. 38747 ώρες 6.30—8.30 το απόγευμα.

ΠΩΛΕΙΤΑΙ τουριστική επιχείρηση εστιατόριο, πιτσαρία, μπάρ πλήρες εξοπλισμένη στην τουριστικότερη παραλία της Ζακύνθου. Πληροφορίες τηλ. 71.468, 23.902

ΠΩΛΕΙΤΑΙ επιχείρηση σε κεντρικό σημείο της πόλης με ρούχα και αξεσουάρ γυναικεία λόγω αναχώρησης στο εξωτερικό. Πληροφορίες τηλ. 36.422

ΠΩΛΕΙΤΑΙ επιχείρηση σπορφαντοπωλείου και αυτοκίνητο Φολκσβάγκεν «κλειστό». Τηλ. 36.318

ΠΩΛΕΙΤΑΙ καταστημα ψιλικών. Τηλ. 32.559

ΠΩΛΕΙΤΑΙ: Βίντεο κλάμπ, με 600 θέματα με όλα τα τελευταία εργα, σε τιμή κόστους δάσει τιμολογίων 10 - 15.000 είσπραξη ημερησίως. 2.600.000 δρχ. Τηλ. 73.579

ΠΩΛΕΙΤΑΙ επιχειρηση Καδα - ποτον παντοπωλείο στη ΡΟΔΑ της Κέρκυρας.
Πληροφορίες Κέρκυρα τηλ. 0663-93.212. Γιάννινα τηλ. 27.651 και 34.682

ΠΩΛΕΙΤΑΙ καφενείο ουζερι, λόγω αναχώρησης με εξασφαλισμένη πελατεία τηλ. 72.851

ΖΗΤΟΥΝ ΥΠΑΛΛΗΛΟΥΣ

ΖΗΤΕΙΤΑΙ οδηγός με πείρα ηλεκτρολογου ή μηχανικού αυτοκινητου.
Πληροφορίες τηλ. 38.353 όλες τις ώρες

ΖΗΤΟΥΝΤΑΙ Νταλέρς παρέε περιστοτικού οίκου δια πρωσθήκη λευκών ειδών και κεντημάτων εισαγωγής μας. Πληροφορίες τηλ. 29.383 ώρες καταστημάτων.

ΖΗΤΕΙΤΑΙ για Ελληνικό εστιατόριο στη Γερμανία, ανδράγυνο χωρίς υποχρεώσεις με ικανοποιητική αμοιδή. Πληροφορίες τηλ. 52.084

ΖΗΤΕΙΤΑΙ Πολιτικός μηχανικός με διετή τουλάχιστον εργαταξιακή πείρα για την ανάθεση οργάνωσης κι επίδλεψης εργοταξίου εις περιοχην Μετσόδου. Πληροφορίες τηλ. 6424342 και 6439808 Αθήνα.

ΤΟ STUDIO κομμωτικής **ΚΡΙΚΩΝΗ** που δρίσκεται στην **Καλούδη 8** (δίπλα στο δικαστικό μέγαρο) ζητά κοπέλλα για το κομμωτηριο. Πληροφορίες τηλ. 23.919, 22.035

ΑΥΤΟΚΙΝΗΤΑ

ΠΩΛΕΙΤΑΙ SCANIA 141 μοντέλο 79. Πληροφορίες τηλ. 91.557

MERCEDES SCANIA 111, 79 μοντέλο. Δεκτός έλεγχος τηλ. 36340.

Από ιδιώτη **ΠΩΛΕΙΤΑΙ ΡΕΝΩ 5 T.L.** Πληροφορίες τηλ. 22.783

ΠΩΛΕΙΤΑΙ αυτοκίνητο Μάρκα Μερσεντές 508 κλειστό μοντέλο 81 σε αρίστη κατάσταση. Δομική δεκτή. Προσοχή το αυτοκίνητο ευρίσκεται στα Τρίκαλα. Τηλ. 27.638

ΠΩΛΕΙΤΑΙ αυτοκίνητο πετρελαίου 4 1/2 τ. μικτοδαρες σε αρίστη κατάσταση, μάρκας **NISSAN CAPAL.** Πληροφορίες 31.501, 71.303 Δωδώνης 66

ΠΩΛΕΙΤΑΙ ιζλι **DACIA 4 X 4** διπλά διαφορικό αργό - γρήγορο, με 48.000 Κμ σε πολύ καλή κατάσταση. Πληροφορίες τηλ. 23.219

ΠΩΛΕΙΤΑΙ FIAT κουπέ 1100. Πληροφορίες τηλέφωνο 32.961

ΠΩΛΕΙΤΑΙ BMW 518, Ιουν. 84, 44000 χλμ., με έξτρα (αιρ κοντίσιν, κλπ.). Τιμή 4.500.000, ευκολίες πληρωμής. Τηλ. 38556

ΠΩΛΕΙΤΑΙ φορτηγάκι Ντάτσουν 1300 κυδ. με επαγγελματική άδεια στην τιμή των 300.000 δρχ. Τηλ. 21.333 - 34.545

ΠΩΛΕΙΤΑΙ AUDI 1600CG MODELO 1986 Αύγουστος Γερμανικόν προδιαγραφών, συρόμενη οροφή, χρώματος γκρί μεταλλικό χιλιόμετρα 18.500 σάν καινούργιο. Τιμη ευκαιρίας τηλ. 0682—27943—22.649 Πρέβεζα.

ΜΑΘΗΜΑΤΑ

ΜΑΘΗΜΑΤΙΚΟΣ παραδίδει μαθήματα σε μαθητές Γυμνασίου, Λυκείου και Φυσική - Χημεία σε μαθητές μέχρι και Α Λυκειου. Πληροφορίες τηλ. 73.203 ώρες 10 π.μ. - 2.30 μ.μ. και 6 - 10 μ.μ.

ΑΓΓΛΙΚΑ παραδίδει καθηγήτρια αγγλικής φιλολογίας πτυχιούχος Πανεπιστημίου Θεσ/νίκης με φροντιστηριακή πείρα. Τηλ. 72.636

ΚΑΘΗΓΗΤΡΙΑ φιλόλογος παραδίδει μαθήματα σε μαθητές Δημοτικού, Γυμνασίου, Λυκείου και αναλαμβάνει την εκμάθηση της Γερμανικής γλώσσας.
Επίσης αναλαμβάνει μεταφρασεις από και σε Γερμανικά όπως και δακτυλογραφήσεις.
Τηλ. 39.670

ΑΠΟΦΟΙΤΟΣ της Παιδαγωγικής Ακαδημίας παραδίδει μαθήματα σε μαθητές δημοτικού και γυμνασίου. Τηλ. 71989 ώρες 5—6 τό απόγευμα.

ΔΙΑΦΟΡΑ

ΠΩΛΟΥΝΤΑΙ 40 καρέκλες και τα ανάλογα τραπέζια για μπαρ ή για καφετέρια λόγω ανακαινίσεως.
Τηλέφωνο 27.183 κ. Χρήστο.

ΠΩΛΟΥΝΤΑΙ: 1) τηλέφωνο επαγγελματικό 2) αεροσυμπιεστής (κομφλέρ) 200άρι τριών ιππων τριφασικός καινούργιος χρησιμοποιήτος σε καλή τιμή.
Πληροφορίες τηλ. 73.320 και ώρες 10 - 12 μ.

ΠΩΛΟΥΝΤΑΙ δύο παγωτομηχανές παραγωγής παγωτού χωνάκια.

ΠΩΛΕΙΤΑΙ ψησταριά ρεύματος, εξοπλισμός όλα τα είδη ψητά μεγάλο ψησταριά με τρεις δόργες Ντονέρι πλάτο πατατάρι τραπέζια κλπ.
Πληροφορίες τηλ. 0653-31.224 ώρες μετά τις 7

ΠΩΛΕΙΤΑΙ [illegible] πλάισμος ζαχαροπλαστείου και μύλος καφέ.
Πληροφορίες στον κ. Κολιονάσο τηλ. 58.258

ΠΩΛΕΙΤΑΙ επαγγελματικό τηλέφωνο περιοχής Ιωαννίνων. Τηλ. 33.388

ΓΕΡΜΑΝΙΚΑ

Καθηγήτρια της Γερμανικής Φιλολογίας του Παν/μιου Μονάχου με ειδίκευση στην εκμάθηση της γερμανικής σαν ξένη γλώσσα, παραδίδει μαθήματα σε αρχάριους και προχωρημένους καθώς και σε άτομα που ενδιαφέρονται για σπουδές ή μεταπτυχιακά στην Γερμανία.
Πλήρης νομική και οικονομική ορολογία.
Πληροφορίες τηλ. 21.335 ώρες γραφείου Ιωάννινα.

ΑΚΙΝΗΤΑ

Στην ΚΕΡΚΥΡΑ σε παραθαλάσσια τουριστική περιοχή (κάτω Μεσόγγη) επί της κεντρικής παραλιακής οδού 50 μ. από την θάλασσα ΕΝΟΙΚΙΑΖΟΝΤΑΙ καταστήματα κάθε είδους! μπαρ - σούπερ μάρκετ - τουριστικό γραφείο - καφετέρια - ζαχαροπλαστείο - πιτσαρία - ψησταριά - φαρμακείο - εμφανίσεις φιλμ - ενοικιάσεις αυτοκινήτων - κομωτήριο.
Πληροφορίες τηλ. 0661 - 55.347 - 55.241

αθλητικος Ηπειρωτικός Αγών

Υπόσχεται ο αναγεννημένος καί δυνατός ΠΑΣ

ΘΑ ΓΥΡΙΣΕΙ ΣΤΑ ΠΑΛΙΑ ΛΗΜΕΡΙΑ

Η νίκη τού ΠΑΣ επί τής Καλλιθέας εκτός έδρας τήν περασμένη Κυριακή καί τό ανέβασμά του στή δεύτερη θέση τής βαθμολογίας, σκόρπισαν ενθουσιασμό στούς χιλιάδες φίλους καί οπαδούς του. Τώρα όλοι στά Γιάννινα αλλά καί σ' όλοκληρη τήν Ήπειρο πιστεύουν ότι ο πάλαι ποτέ πανίσχυρος Άγιαξ- θα θυμηθεί τό παλιό εαυτό του καί θά επιστρέψει στήν κατηγορία τών μεγάλων. Εκεί πού παλιότερα έγραφε χρυσές σελίδες στήν δαφνοστεφανωμένη ιστορία του.

Είναι γεγονός ότι ο ΠΑΣ Γιάννινα ξεκίνησε άσχημα φέτος τό πρωτάθλημα καί γιά ένα διάστημα ήταν απογοητευτικός. Μάλιστα από τήν άσχημη πορεία του ξπηδούσαν έντονοι προβληματισμοί, γιά τό αν θά μπορέσει να βρεί τόν σωστό δρόμο καί τήν ισχύ πού έπρεπε να είχε μιά ομάδα τού δίκιου του αναστήματος.

Νά καί μερικά από τά χοντρά λάθη πού έγιναν στό γιαννιώτικο στρατόπεδο.

—Στό στάδιο τής προετοιμασίας πού έγινε στό Μέτσοδο από 26—13 Αυγούστου δέν υπήρχε στήν ομάδα προπονητής. Τό σήριαλ με τόν Αλέφαντο είχε καταντήσει φαρσοκωμωδία. Αρχικά η διοίκηση είχε αποφασίσει τήν πρόσληψη τού κ. Σιόντη, αλλά τήν επομένη ακριβώς ημέρα αθέτησε τόν λόγο της. Έτσι η προετοιμασία έγινε υπό τήν επίβλεψη τών ντόπιων προπονητών κ.κ. Τσουρλίδα καί Βασιλειάδη, οι οποίοι κατέβαλαν μεν φιλότιμες προσπάθειες, αλλά ήταν μιά προσωρινή λύση. Ο κ. Καραπατής προσλήφθηκε στίς 13 Αυγούστου αφού ο κ. Αλέφαντος έστησε τρεις φορές τούς παράγοντες τού ΠΑΣ στό αεροδρόμιο.

—Στίς 24 Νοεμβρίου απολύθηκε χωρίς νά υπάρχει κανένας σοβαρός λόγος ο κ. Καραπατής. Έγινε μία απόλυση προπονητη, χωρίς νά υπάρχει ο αντικαταστάτης του ή κάποια άλλη εναλλακτική λύση. Τρείς μήνες ο ΠΑΣ ήταν ουσιαστικά χωρίς προπονητή. Τό τιμόνι τής τεχνικής ηγεσίας κράτησε γιά ένα διάστημα ο κ. Τσουρλίδας (ήταν βοηθός τού κ. Καραπατή) καί στή συνέχεια ο κ. Βασιλειάδης πού είχε προσληφθεί αρχικά σάν γυμναστής τής ομάδας.

Έτσι τό πρόβλημα τεχνικής ηγεσίας είχε δυσμενές αντίκτυπο στήν προετοιμασία καί προπονήσεις τών ποδοσφαιριστών, με όλα τά συνακόλουθα.

Αλλά καί στόν διοικητικό τομέα τα νερά τής περισσότερες φορές ήταν ταραγμένα. Σημειώθηκαν αλλεπάλληλες παραιτήσεις μελών τού διοικητικού συμβουλίου καί η διοίκηση γιά ένα διάστημα έμοιαζε με ξέφραγο αμπέλι.

Οι δημόσιες διαμάχες πού είχαν μεταξύ τους οι διοικούντες κατάντησαν routiνα, ενώ η διοίκηση ποτέ δέν μπόρεσε νά λειτουργήσει συλλογικά σάν όργανο.

Όλοι αυτοί οι παράγοντες είχαν δημιουργήσει ένα βαρύ κλίμα στήν ομάδα, η οποία περπατούσε με δεκανίκια, παρά τήν πλειάδα τών ικανών ποδοσφαιριστών πού διέθετε.

Έτσι η γιαννιώτικη ομάδα είχε φθάσει σ' ένα επικίνδυνο σημείο καί τά σύννεφα τής αιθαλομίχλης πού είχαν συγκεντρωθεί στούς ορίζοντές τους είχαν φθάσει στά όρια τού συναγερμού.

Τό πρόβλημα γιά τόν ΠΑΣ ήταν καθαρά εσωτερικό καί είχε σχέση με τόν τρόπο πού λειτουργούσε σάν σύλλογος.

Όμως εδώ καί ένα μήνα, άλλαξαν πολλά πράγματα στό τοπικό στρατόπεδο σε σημείο πού τώρα όλοι να μιλούν στά Γιάννινα γιά έναν αναγεννημένο καί δυνατό ΠΑΣ.

Η πρόσληψη τού προπονητή κ. Γιώργου Σιόντη, ήταν μιά πολύ σωστή κίνηση. Καί τα θετικά αποτελέσματα φάνηκαν μέσα σε μικρό χρονικό διάστημα. Στίς τέσσερες τελευταίες αγωνιστικές ο ΠΑΣ κατάφερε νά συγκεντρώσει έξι βαθμούς, πράγμα πού δέν είχε συμβεί σε καμμιά άλλη περίοδο τής φετεινής χρονιάς. Ο Γιαννιώτης τεχνικός έπιασε τόν σφυγμό τής ομάδας κα κατάφερε νά κάνει σωστή διάγνωση γιά τό πού πονά αυτή καί τή πρέπει νά γίνει...

Αλλά καί η διοίκηση τόν τελευταίο καιρό παρουσίασε ένα νέο πρόσωπο καί ένας νέος άνεμος συμφιλίωσης καί συμπαράταξης όλων τών δυνάμεων άρχισε να φυσά μέσα της. Είναι συνεπής στήν πληρωμή τών μισθών καί τών πρίμ γιά τούς ποδοσφαιριστές καί γενικά δείχνει σοβαρότητα καί διαίσθηση τών τεράστιων ευθυνών της.

Οι ποδοσφαιριστές καταβάλλουν φιλότιμες προσπάθειες καί φέροντα αποφασισμένοι να κάνουν θυσίες μέχρι πού νά δικαιωθεί ο αγώνας τους καί η ομάδα νά πάρει το τραίνο τής επανόδου γιά τήν κατηγορία τών μεγάλων.

Αν ο ΠΑΣ φέτος, με τίς τόσες μπόρες καί τρικυμίες πού πέρασε στάθηκε όρθιος, τό οφείλει κατά μεγάλο ποσοστό, στόν πατριωτισμό καί φιλοτιμία τών ποδοσφαιριστών του.

Τά τελευταία εντυπωσιακά αποτελέσματα φυσικό ήταν να σκορπίσουν ενθουσιασμό καί νά φέρουν τούς φίλους τού ΠΑΣ πάλι στό γήπεδο. Στόν σημερινό αγώνα με τρόν Πιερικό τό εθνικό στάδιο θα γνωρίσει καί πάλι μεγάλες ποδοσφαιρικές πιένες.

Είναι γεγονός ότι ο ΠΑΣ παρουσιάστηκε αναγεννημένος καί δυνατός στό τελευταίο διάστημα καί υπόσχεται ότι σύντομα θα περάσει τό κατώφλι τής Α Εθνικής παίρνοντας δικαιωματικά μιά θέση στά παλιά λημέρια.

ΒΑΓΓΕΛΗΣ ΓΥΦΤΟΠΟΥΛΟΣ

ΔΕΝ ΕΟΡΤΑΖΟΥΝ

Σήμερα Παρασκευή 25 Μαρτίου εορτή του Ευαγγελισμού δεν εορτάζουν ούτε δέχονται επισκέψεις

–Η κ. Λίτσα Σεπετά

–Ο Κώστας και η Αμαλία Οικονόμου για το γιό τους Βαγγέλη, λόγω απουσίας

–Ο κ. Ευάγγελος Μπουτίκος

–Ο κ. Ευάγγελος Μαντέλος

–Ο κ. Βάσιος Έλληνας λόγω απουσίας

–Ο κ. Ευάγγελος Γιαννής

–Ο κ. Παπαλέων Μπασογιάννης

–Ο κ. Ευάγγελος Γκόλας, ιατρός Ω.Ρ.Λ. λόγω απουσίας στο εξωτερικό

–Ο κ. Ευάγγελος Μπέλλος καθηγητής

–Ο κ. και η κυρία Αποστόλου Γκίκα για την κόρη τους Ευαγγελία

–Ο κ. Άγγελος Ευταξίας

–Η κ. Αγγελική Δούνια Μπακόλα

–Ο κ. Ευάγγελος Γ. Οικονόμου συνήγορος Α.Τ.Ε.

–Ο κ. Ευάγγελος Νικολάου Γεωπόνος λόγω απουσίας

–Ο κ. Ευαγγελος Φρίγκας Οδοντιατρος

–Ο κ. Ευάγγελος Λεοντίου Δημόσιος υπάλληλος λόγω πένθους

–Ο κ. Ευάγγελος Γρηγ. Φαρμακης συνήγορος δάσκαλος

–Ο κ. Βαγγέλης Αργύρης λόγω απουσίας

–Η κ. Ευαγγελία Πορφύρη

–Ο κ. Ευάγγελος Παππάς καθηγητής Αγγλικών

–Ο κ. Ευαγγελος Λαμπράκης υπάλληλος Α.Τ.Ε.

–Ο κ. Αγγελος Μ. Καππάς ιατρός

–Ο κ. Ευαγελος Λάμπρου τοπογράφος - μηχανικος

–Ο κ. Ευάγγελος Νούσιας ηλεκτρονικός (Αλ. Πάλλη 12) λόγω απουσίας

–Ο κ. Ευάγγελος Ταινάθος

–Ο κ. Αλκης Μακρής, εμπορος

–Ο κ. Ευάγγελος Λάγκας, λόγω πένθους.

–Η κ. Ευαγγελία Στούκα—Εμποξίου, λόγω απουσίας.

–Ο κ. Λεων Μαρνέλης.

–Ο κ. Ευάγγελος Τζιμας.

–Ο κ. Ευάγγελος Παπαδόπουλος, λόγω απουσίας.

–Η οικογένεια Κώστα Κραβαρη γιά τό γιό τους Βαγγέλη λόγω απουσίας

–Ο κ. καθ/κός Νικολάου Παβλίνος λόγω για το γιό τους Ευαγγελο

–Ο κ. Αγγελος Πίκας, ιατρος

–Ο κ. Ευαγγελος Ρούσκας, υπαλ[illegible]

ΜΝΗΜΟΣΥΝΑ

Την Κυριακή 27ην Μαρτίου και ώραν 10 π.μ. εις τον Μητροπολιτικόν Ναόν Ιωαννίνων,
Τελείται ετησιον Μνημόσυνον υπερ αναπαύσεως της ψυχής του αειμνήστου Στρατηγού

ΟΔΥΣΣΕΩΣ ΑΓΓΕΛΗ

Παρακαλούνται οι τιμώντες την μνημην του όπως προσέλθουν και ενώσουν την δέησίν των.

Εκ της ΝΟΜΑΡΧΙΑΚΗΣ ΕΠΙΤΡΟΠΗΣ
της ΕΠ.ΕΝ ΙΩΑΝΝΙΝΩΝ

Την Κυριακή 27 Μαρτίου 1988 τελούμε στον Ιερό Ναό της Περιβλέπτου Τεσσαρακονθήμερο Μνημόσυνο υπέρ αναπαύσεως της ψυχής του λατρευτού μας Συζύγου, Πατέρα, Γιού, Αδελφού και Θείου

ΓΕΩΡΓΟΥ Ι. ΜΑΝΤΖΙΟΥΚΑ

Από Χρυσοβίτσα

Η ΣΥΖΥΓΟΣ: Σοφία
ΤΑ ΠΑΙΔΙΑ: Ιωάννης και Πάρις
Η ΜΗΤΕΡΑ: Μαρία Χ. Παπαθανασίου
ΤΑ ΑΔΕΛΦΙΑ: Αλέξιος και Αριστέα, Κων/νος και Λαμπρινή, Γρηγόριος και Ευτυχία, Αριστείδης και Βασιλική, Χρήστος και Ευγενία Μαντζιούκα, Ελένη Ζήκου, Ουρανία Α. Χασάχη, Δημητρούλα και Δημήτριος Μπάκος
ΟΙ ΑΝΕΨΙΟΙ, ΟΙ ΛΟΙΠΟΙ ΣΥΓΓΕΝΕΙΣ

Συλλυπητήρια θα δεχθούμε στην αίθουσα της εκκλησίας

Γραφείον Τελετών και Μνημοσύνων Μιχ. Παπαδοπούλου και Γ. Σαούγκου Ελευθ. Βενιζέλου 85α Τηλ. 27.134 36.743

Την Κυριακή 27 Μαρτίου 1988 τελούμε στον Ιερό Ναό του Αγίου Πέτρου Πολυλόφου Ιωαννίνων Τεσσαρακονθήμερο Μνημόσυνο υπέρ αναπαύσεως της ψυχής του λατρευτού μας Συζύγου, Πατέρα και Παππού

ΠΑΝΑΓΙΩΤΗ Γ. ΠΑΡΑΣΚΕΥΟΠΟΥΛΟΥ

Αξιωματικού Αναπ. Πολέμου

Η ΣΥΖΥΓΟΣ: Παρασκευή
ΤΑ ΠΑΙΔΙΑ: Βασιλική και Κων/νος Ντίνος, Ευρυκλεια και Λεωνίδας Τσιουρης
ΟΙ ΕΓΓΟΝΟΙ: Ευαγγελία και Κων/νος Κίγκας, Παρασκευή, Παναγιώτης Τσαματσος, Παναγιώτης Θεανώ Τσιουρής, Βασιλείος Ντίνος, Αλίη και Θόδωρος Ιωαννίδης
ΟΙ ΛΟΙΠΟΙ ΣΥΓΓΕΝΕΙΣ

Συλλυπητήρια θα δεχθούμε στην οικία μας στον Πολύλοφο

Γραφείον Τελετών και Μνημοσύνων Μιχ. Παπαδοπούλου και Γ. Σαούγκου Ελευθ. Βενιζέλου 85α Τηλ. 27.134 36.743

ΕΛΛΗΝΙΚΗ ΔΗΜΟΚΡΑΤΙΑ
ΝΟΜΑΡΧΙΑ ΙΩΑΝΝΙΝΩΝ
Δ/ΝΣΗ ΕΣΩΤΕΡΙΚΩΝ
ΤΜΗΜΑ ΟΙΚΟΝ. Δ/ΝΣΗ
ΑΡΙΘ. ΠΡΩΤ. 8350

ΠΕΡΙΛΗΨΗ ΔΙΑΚΗΡΥΞΗΣ

Ο ΝΟΜΑΡΧΗΣ ΙΩΑΝΝΙΝΩΝ

Διακηρύσει ότι την 4 Απριλίου 1988 μέρα Δευτέρα και από ώρα 12.00 το μεσημέρι μέχρι 13.00 στο Διοικητήριο Ιωαννίνων Γραφείο 236, διενεργείται νέος δημόσιος τακτικός μειοδοτικός διαγωνισμός με σφραγισμένες προσφορές για την ανάδειξη προμηθευτή χαρτιού φωτοαντιγραφής, πολυγράφου και γραφομηχανής αξίας (1.800.000) ενός εκατομμυρίου οκτακοσίων χιλιάδων δραχμών περίπου, προς κάλυψη των αναγκών του Νομαρχιακού και Διανομαρχιακού επιπέδου Δημοσίων Υπηρεσιών για το έτος 1988.

Περισσότερες πληροφορίες θα δίνονται στους ενδιαφερομένους στο γραφείο 236.

Ιωάννινα 23.3.1988
Ο ΝΟΜΑΡΧΗΣ
ΔΗΜ. ΟΙΚΟΝΟΜΟΥ

ΔΩΡΕΑ

Ο κ. Νικόλαος Μητροκώστας και η κ. Πουλία Γιαμπουρα αντί 40νθημέρου μνημοσύνου της μητέρας τους ΕΛΠΙΝΙΚΗΣ ΜΗΤΡΟΚΩΣΤΑ και εις μνημην της κατέθεσαν στο Άσυλο Ανιάτων δρχ. 15.000

Από την Δ/νση

ΜΙΚΡΕΣ ΑΓΓΕΛΙΕΣ

ΠΩΛΕΙΤΑΙ MINI - MARKET σε τιμή ευκαιρίας λόγω αλλαγής επαγγέλματος. Πρωινές ώρες 10 - 2 38.691, απογευματινές ώρες 7 - 12 73.053

ΕΥΚΑΙΡΙΑ
Λόγω αναχωρίας πωλείται ουζερί των λειτουργεί σήμερα στρατόπεδο.
Πρωινές ώρες 10 - 2 38.691, απογευματινές ώρες 7 - 12 73.053

Τραγική η κατάσταση των εργοληπτικών οργανώσεων

Τα Δ.Σ. των εργοληπτικών οργανώσεων Π.Ε.Δ.Μ.Ε.Δ.Ε./Τμ. Ηπείρου και Σ.Ε.Δ.Ε./Ν. Ι

Από την άλλη Ελλάδα

Καθιερώνεται η κάρτα νέων

ΑΘΗΝΑΙ 24— Ένα εκατομμύριο εξακόσιες χιλιάδες, περίπου νέοι ηλικίας 14 μέχρι 16 ετών θά έχουν τήν δυνατότητα να αποκτήσουν από τό δεύτερο δεκαπενθήμερο τού Μαΐου τήν κάρτα νέων, πού θεσμοθετεί η Γενική Γραμματεία Νέας Γενιάς καί ο Σύνδεσμος Προωθήσεως Ελληνικών προϊόντων (ΣΠΕΠ).

Με τήν κάρτα αυτή πού στοιχίζει 1000 δραχ. τό χρόνο οι κάτοικοί της θά έχούν σειρά εκπτωτικών διευκολύνσεων στίς αγορές τους, στήν ψυχαγωγία στήν άθληση κλπ. Σε πολλές μάλιστα περιπτώσεις, όπως στά κρατικά θέατρα θα παρέχονται εκπτώσεις μέχρι καί 50%, στά ξενοδοχεία καί τα κάμπινγκ τόν ΕΟΤ ενώ γίνονται διαπραγματεύσεις με πολλούς φορείς εμπορικούς συλλόγους κλπ. γιά τήν παροχή όσο τό δυνατόν μεγαλύτερων ποσοστών εκπτώσεων. Πάντως σε κάθε περίπτωση τό ποσοστό τής έκπτωσης θα ξεκινάει με βάση τό 10%.

Μείωση ανεργίας τόν Φεβρουάριο

ΑΘΗΝΑΙ 24— Σημαντική μείωση σημείωσε ο αριθμός τών εγγεγραμμένων ανέργων καί τών αναγγελιών απολύσεων τόν Φεβρουάριο σε σχέση με τόν αντίστοιχο μήνα τού 1987, ενώ είναι αισθητά αυξημένος ο αριθμός εκείνων πού τοποθετήθηκαν σε εργασίες, όπως προκύπτει από τα στοιχεία τού μηνιαίου δελτίου κίνησης αγοράς εργασίας τού υπουργείου Εργασίας.

Συγκεκριμένα, τόν περασμένο Φεβρουάριο εγγράφηκαν 14.121 άνεργοι έναντι 17787 τού Φεβρουαρίου 1987, (μείωση 20,6%) αναγγέλθηκαν 10.899 απολύσεις έναντι 11.187 (μείωση 2,6%) καί τοποθετήθηκαν σε εργασίες 35982 άτομα έναντι 32315 (αύξηση 11,3%).

Στό δημοτικό συμβουλιο αίτημα τού «ΚΡΥΣΤΑΛΛΗ»

ΝΑ ΓΙΝΕΙ ΠΑΓΚΟΣΜΙΟ ΣΥΝΕΔΡΙΟ ΣΤΗΝ ΠΟΛΗ ΜΑΣ

Συζητήθηκε στό δημοτικό συμβούλιο (22—3) αίτημα τού Λαογραφικού Ομίλου Κρυστάλλης γιά βοήθεια τού Δήμου στήν οργάνωση τού Παγκόσμιου συνεδρίου πού γίνεται τό Νοέμβριο από τόν όμιλο στά Γιάννινα. Τό συνέδριο πού διοργανώνει μιά ομάδα επιστημόνων τού μορφωτικού τμήματος τού ομίλου «Κρυστάλλης» με τήν βοήθεια τού Πανεπιστημίου μας, θα είναι τριήμερο καί θα έχει ως θέμα: **«Η επίδραση στή διαμόρφωση τού χαρακτήρα τών νέων καί τήν τουριστική μετακίνηση τών λαών από τίς πολιτιστικές εκδηλώσεις τών φεστιβάλ σε διάφορες χώρες». Ομόφωνα τό δημοτικό συμβούλιο έκφρασε τήν εκτίμησή του γιά τήν σοβαρή δουλειά τού λαογραφικού ομίλου Κρυστάλλης καί γιά τήν σημασία ενός τέτοιου συνεδρίου.**

Ομόφωνα επίσης έκφρασε τήν θέλησή του νά ζητήσει ο Δήμος να επιχορηγηθεί ο όμιλος από τό υπουργείο καί τήν Νομαρχία γιά τήν οργάνωση τού συνεδρίου. Η Δημοτική Αρχή στήν εισήγησή της επεσήμανε τήν οικονομική αδυναμία τού Δήμου να καλύψει τα αιτήματα τού ομίλου πού τό οικονομικό τους κόστος ανέρχεται στό ποσό τών 2,5 εκατμ. δραχ. (περίπου).

Χαρακτηριστικά ο αντιδήμαρχος κ. Κώτσης τόνισε ότι από τό πρόγραμμα τών 132 εκατ. δραχ. γιά τά πολιτιστικά πού ομόφωνα είχε αρχικά ψηφίσει τό Νομαρχιακό συμβούλιο δόθηκαν τελικά 15 εκατ. στόν Νομό. Ο κ. αντιδήμαρχος πρότεινε τα εξής:

—Νά ζητήσει ο Δήμος τήν χρηματοδότηση τού συνεδρίου από τά υπουργεία καί τήν Νομαρχία.

—Νά διαθέσει ο Δήμος χώρους μικροφωνικέε εγκαταστάσεις καί άλλη τεχνική βοήθεια γιά τό συνέδριο.

—Νά δώσει ο Δήμος μετάλλια στούς συνέδρους.

—Νά οργανώσει ο Δήμος δεξίωση με ποτό για τούς συνέδρους. Επισημάνθηκε η πάγια τέτοια θέση τού Δήμου γιά συνέδρια καί άλλες εκδηλώσεις.

Ο κ. Γεωργιάδης, ο κ. Σόψης καί άλλοι δημοτικοί σύμβουλοι πρότειναν τήν αναβολή στή λήψη τής απόφασης προκειμένου νά διερευνηθούν οι δυνατότητες ενίσχυσης από τό Δήμο τού συνεδρίου.

Η πρόταση δέν έγινε δεκτή καί τό δημοτικό συμβούλιο κατά πλειοψηφία ψήφισε τήν εισήγηση τού αντιδημάρχου.

Η ΤΕΔΚ διαμαρτύρεται γιά τούς κωπηλατικούς

Έκτακτο συνέδριο γιά τήν αντιμετώπιση τής αδικίας πού γίνεται σε βάρος τής λίμνης μας αποφάσισε η ΤΕΔΚ Ιωαννίνων.

Τήν επιχειρηματολογία της γιά τήν αναγκαιότητα να γίνουν οι κωπηλατικοί αγώνες στήν πόλη μας αναπτύσσει μ' επιστολή της πρός τόν πρωθυπουργό τής Χώρας.

Αποτελεί πεποίθηση όλων των κατοίκων της Ηπείρου, αλλά και της Ελλάδας γενικότερα, ότι η τέλεση κωπηλατικών αγώνων στη χώρα μας συνδέται άρηκτα με τη λίμνη των Ιωαννίνων και την πόλη μας. Η πεποίθηση αυτή δημιουργήθηκε δίκαια γιατί, λόγω της καταλληλότητας της λίμνης κύρια, αλλά και της υπόλοιπης υποδομής που διαθέτει η πόλη, τελούνται μονίμως οι Πανελλήνιοι και οι Βαλκανικοί αγώνες. Ακόμη και παγκόσμιοι αγώνες έχουν γίνει στη λίμνη στο πρόσφατο παρελθόν.

Εκτός από τους αγώνες, κάθε χρόνο φιλοξενούνται ξένες εθνικές ομάδες, όπως οι ομάδες της Βουλγαρίας, Πολωνίας, Ομοσπονδιακής Δημοκρατίας της Γερμανίας, Λαϊκής Δημοκρατίας της Γερμανίας, Σουηδίας κλπ.

Η τέλεση των αγώνων αυτών στην πόλη μας και η φιλοξενία των ομάδων οφείλεται στο ότι:

α) Επικρατούν ιδανικές για το άθλημα αυτό κλιματολογικές συνθήκες για προπόνηση ή τέλεση αγώνων όλο τον χρόνο

β) Υπάρχουν άριστες και έτοιμες ναυταθλητικές εγκαταστάσεις (Εθνικό Ναυτικό Κέντρο, Ναυτικός Όμιλος κλπ.)

γ) Η πόλη μας διαθέτει παράδοση στην διοργάνωση μεγάλων αγώνων κωπηλασίας.

δ) Διαθέτει 1200 κλίνες περίπου στις 3 σύγχρονες φοιτητικές εστίες, εκ των οποίων η μία λειτουργεί και οι δύο ολοκληρώνονται σε σύντομο χρονικό διάστημα που μπορούν να διατεθούν χωρίς οικονομικές επιβαρύνσεις.

Με αυτά τα δεδομένα η πόλη διεκδικεί την κατασκευή του τεχνικού στίβου κωπηλασίας, το οποίο είναι απαραίτητος για να τελεστούν στη χώρα μας οι Ολυμπιακοί Αγώνες του 1996. Για το σκοπό αυτό έχει εξευρεθεί από πολύ καιρό ο κατάλληλος χώρος, ο οποίος βρίσκεται σε απόσταση τριών (3) χιλιομέτρων από την πόλη, προσόν πάρα πολύ σημαντικό για την εξυπηρέτηση των αθλητών και φιλάθλων.

Ο χώρος για το στίβο και τις υπόλοιπες εγκαταστάσεις ανήκει στο Δημόσιο και δεν θα χρειαστούν απαλλοτριώσεις. Σήμερα είναι τελείως ανεκμετάλλευτος. Από την πλευρά της λίμνης υπάρχει κατά μήκος τη κρηπίδωμα με δρόμο διπλής διέλευσης. Με απλή εκσκαφή και το μικρότερο δυνατό κόστος, δημιουργείται το κανάλι σε φυσική επικοινωνία με την υπόλοιπη λίμνη. Επιπρόσθετα, επειδή επικοινωνεί με τη λίμνη, δεν θα χρειασθεί βοηθητικό κανάλι, όπως θα συμβεί αν νίνει σε οποιοδήποτε άλλο μέρος της Ελλάδας.

Τελευταία πληροφορηθήκαμε ότι μελετάται η δημιουργία καναλιού σε άλλο σημείο της χώρας. Αυτό δημιούργησε εντονώτατες αντιδράσεις και διαμαρτυρίες σε συσκέψεις και συγκεντρώσεις που έγιναν στην πόλη μας και στις οποίες συμμετείχαν το Δημοτικό Συμβούλιο της πόλης, η ΤΕΔΚ, μαζικοί φορείς, εκπρόσωποι όλων των κομμάτων και οι διοικήσεις όλων των αθλητικών σωματείων. Επίσης συμπαραστάθηκαν στις κινητοποιήσεις με τηλεγραφήματά τους οι δήμαρχοι των άλλων πόλεων της Ηπείρου.

Την διαμαρτυρία αυτή έκρινε απόλυτα δικαιολογημένη και η Διοικούσα Επιτροπή της ΤΕΔΚ γιαυτό και αποφάσισε τη σύγκλιση έκτακτου συνεδρίου την 28η τρέχοντος.

Σας παρακαλούμε να παρέμβετε στα αρμόδια όργανα για τη δημιουργία του τεχνικού στίβου κωπηλασίας στη λίμνη μας γιατί και όλες τις προϋποθέσεις για την τέλεση των Ολυμπιακών Αγώνων έχει, αλλά και γιατί η Ήπειρος γενικότερα έχει απόλυτη ανάγκη από αναπτυξιακές επενδύσεις λόγω του άγονου εδάφους της περιοχής και της έλλειψης βιομηχανικής και τουριστικής ανάπτυξης.

Ο ΠΡΟΕΔΡΟΣ
ΠΑΝ. ΓΕΡΟΓΙΑΝΝΗΣ

Σύγκρουση γιγάντων με τρείς τραυματίες

Χθές στίς 9 τό πρωΐ στό 3ο χλμ. τού εθνικού δρόμου Ιωαννίνων—Μετσόβου Ι.Χ. φορτηγό—ψυγείο με ρυμουλκούμενο έπεσε πάνω σε προπορευόμενο Δ.Χ. φορτηγό ανατρεπόμενο με αποτέλεσμα να τραυματιστούν σοβαρά τρία άτομα.

Τραυματίες είναι ο οδηγός τού φορτηγού—ψυγείου Νικόλαος Καραγιώργος τού Ανδρέα 38 χρονών από τό Χαλκιόπουλο Αιτωλοακαρνανίας κάτοικος Ιωαννίνων ο συνεπιβάτης του Λάμπρος Ευαγγελόπουλος τού Γεωργίου 31 χρονών κάτοικος Αμφιθέας καί ο πεζός Ιωάννης Καμπάνης τού Γεωργίου 63 χρονών κάτοικος Νέας Ζωής Ιωαννίνων.

Τό ανατρεπόμενο οδηγούσε ο Ελευθέριος Μήτσης τού Δημητρίου 48 χρονών από τήν Κρυόβρυση Ιωαννίνων κάτοικος Ιωαννίνων. Προανάκριση κάνει το Τμήμα Τροχαίας Ιωαννίνων.

Τ.Ε.Ι. Ηπείρου

Συνέχεια από την 1η σελίδα

αυτόνομου ΤΕΙ Ηπείρου είναι **δεδομένο** καί έχει αποφασιστεί από τήν Κυβέρνηση. Από τόν διάλογο πού είχε στούς 4 Νομούς τής Ηπείρου, από τίς τελικές προτάσεις πού θά κάνουν σύντομα ειδικές επιτροπές κάθε Νομού, θά προσδιοριστεί ποιά, πού πότε καί πώς θα λειτουργήσουν τα νέα τμήματα.

ΟΙ ΠΡΟΤΑΣΕΙΣ

Οι προτάσεις γιά ίδρυση νέων τμημάτων χαρακτηρίσθηκαν από ιδιαίτερη πρωτοτυπία, έτσι ώστε να πρόκειται γιά ΝΕΑ στήν ουσία τμήματα σε Πανελλήνιο επίπεδο. Οι προτάσεις αυτές γιά τήν πόλη μας συνοψίζονται ως εξής:

Α) Τονίσθηκε ιδιαίτερα η τεράστια σημασία τής πρωτογενούς παραγωγής πού στόν τόπο μας αποτελείται από κλάδους **Ελλειμματικούς** γιά τήν εθνική οικονομία. Αυτοί είναι:

—Η κτηνοτροφία

—Η δασοπονία καί η τεχνολογία τού ξύλου

—Η ιχθυοκαλλιέργεια.

Πρός αυτή τήν κατεύθυνση οι προτάσεις συνοψίσθηκα, στήν ίδρυση νέων τμημάτων.

1) Τμήμα ζωικής παραγωγής καί ιχθυοκομίας γλυκών υδάτων με δύο επί μέρους κατευθύνσεις από τό 3ο εξάμηνο σπουδών:

—Τήν κτηνοτροφία

—Τήν ιχθυοτροφία γλυκών υδάτων.

2) Τμήμα Δασοπονίας καί τεχνολογίας ξύλου, με δύο επίσης κατευθύνσεις από τό 3ο εξάμηνο σπουδών:

—Τήν εκμετάλλευση, ανάπτυξη καί προστασία τού δάσους

—Τήν τεχνολογία τού ξύλου.

Ο Η.Α. σε χθεσινό του άρθρο επεσήμανε τήν μοναδική στόν Ελλαδικό χώρο υποδομή πού διαθέτει ο Νομός μας σ' αυτούς τούς δύο βασικούς τομείς.

Β) Τονίσθηκε η ιδιαίτερη σημασία τών επαγγελμάτων υγείας εν όψει τού νέου Νοσοκομείου καί τών Κέντρων Υγείας, καθώς καί οι ελλείψεις σε νοσηλευτικό προσωπικό. Στό πλαίσιο αυτό προτάθηκε η ίδρυση τμήματος στελεχών διοίκησης νοσηλευτικών μονάδων.

Γ) Από τό Εμποροβιομηχανικό Επιμελητήριο διατυπώθηκε η πρωτοποριακή εισήγηση γιά ίδρυση δύο τμημάτων:

—Σχεδιασμού έτοιμου ενδύματος.

—Παραδοσιακών Τεχνών.

Από τόν αντιδήμαρχο και πολλούς άλλους φορείς έγινε ιδιαίτερη μνεία γιά τά τμήματα πού πρέπει νά λειτουργήσουν καί στίς άλλες πόλεις καί ιδιαίτερα:

—Τό Τμήμα Ανθοκομίας καί Θερμοκηπίων στήν Άρτα.

—Τμήμα διοίκησης επιχειρήσεων στήν Πρέβεζα

—Τμήμα Τουριστικών Επαγγελμάτων στήν Ηγουμενίτσα.

Κάτι παρόμοιο, δέν έγινε στίς άλλες πρωτεύουσες τών Νομών κι' ήταν ίσως αυτό πού έκανε τόν κ. υφυπουργό καί τόν Περιφερειάρχη νά δηλώσουν γιά «υψηλή περιφερειακή συνείδηση τών Γιαννιωτών». Ειδικότερα στήν Άρτα, οι περισσότερες εισηγήσεις δέν τεκμηριώναν «γιατί αυτό πρέπει νά γίνει στήν Άρτα» αλλά «γιατί δέν πρέπει νά γίνει στά Γιάννινα» καί η πόλη μας χαρακτηρίσθηκε από ωρισμένους σάν ΑΝΤΙΠΑΛΗ πόλη, ειδικά σε ότι αφορά τό θέμα τής έδρας τού ΤΕΙ.

Τέτοιου είδους στείρες τοπικιστικές αντιλήψεις ήταν ξένες πρός τό χθεσινό πνεύμα τής συσκεψης όπου ο όρος ΤΕΙ ΗΠΕΙΡΟΥ κυριάρχησε, αντί τού όρου Τ.Ε.Ι. ΙΩΑΝΝΙΝΩΝ ή Τ.Ε.Ι. Άρτας όπως υποστήριξαν οι Αρτινοί.

Πιστευούμε ότι τό γεγονός αυτό θα επηρεάσει εκτός τών άλλων τόν κ. υφυπουργό, τή στιγμή τής επιλογής τής έδρας τού Τ.Ε.Ι, η κεντρική διοίκηση τού οποίου, (σάν ίδρυμα καθαρά περιφερειακό) πρέπει νά χαρακτηρίζεται από πνευματική συνείδηση περιφερειακών καί όχι από τή λογική του «νά γίνουν εδώ καί νά μή γίνουν εκεί».

ΠΡΟΣΚΛΗΣΗ

Η Έφη και ο Δημήτρης Κωνσταντίνου σας περιμένουν να γνωρίσετε το νέο τους μαγαζί που βρίσκεται στην κεντρική πλατεία 28ης Οκτωβρίου 2

Εγκαίνια Παρασκευή
25 Μαρτίου
από 6 έως 10.30