ΤΙΜΗ ΦΥΛΛΟΥ ΔΡΧ. 2

ΕΞΑΣΕΛΙΔΟΣ

ΑΘΗΝΑΙ, ΕΤΟΣ ΙΔ'. — ΑΡ. 14–215

ΔΙΕΥΘΥΝΤΗΣ
ΣΤΕΦ. Ι. ΠΕΣΜΑΖΟΓΛΟΥ
(Στοὰ Πεσμαζόγλου)

ΓΡΑΦΕΙΑ
Στοὰ Πεσμαζόγλου. Τηλέφωνα 31-351 31-352

ΟΡΟΙ ΣΥΝΔΡΟΜΩΝ

ΕΣΩΤΕΡΙΚΟΥ		ΕΞΩΤΕΡΙΚΟΥ	
Ἐτησία	Δρ. 720	Ἐτησία	£ 2.0.0
Ἑξάμηνος	» 360	Ἑξάμηνος	» 1.5.0
Τρίμηνος	» 180	Ἀμερικῆς	$ 12

Η ΠΡΩΪΑ

ΠΕΜΠΤΗ
8
ΙΟΥΝΙΟΥ 1939
Ἀνατολὴ ἡλίου 5.05' — Δύσις 7.43'
Ἀνακ. λειψ. Θεοδ. Καλλιόπης μ.

ΠΡΟΣ ΤΗΝ ΕΥΡΩΠΑΪΚΗΝ ΑΝΑΣΥΝΤΑΞΙΝ

Η ΟΥΔΕΤΕΡΟΤΗΣ ΤΩΝ ΒΑΛΤΙΚΩΝ

ΤΑ ΣΥΜΦΩΝΑ ΜΕ ΤΗΝ ΓΕΡΜΑΝΙΑΝ

ΠΑΡΙΣΙΟΙ, 7. Ἰουνίου. (Ἰδιαίτερα ὑπηρεσία). — Ἡ συνομολόγησις τῶν συμφώνων μὴ ἐπιθέσεως μεταξὺ τοῦ Ράϊχ ἀφ' ἑνὸς καὶ τῶν δύο Βαλτικῶν δημοκρατιῶν τῆς Λετονίας, καὶ Ἐσθονίας ἀπασχολεῖ ζωηρότατα τοὺς ἐνταῦθα πολιτικοὺς καὶ διπλωματικοὺς κύκλους, ἰδίως ἐν συσχετισμῷ μὲ τὴν ἐπιμονὴν τῆς Μόσχας, ὅπως ἡ ὑπ' αὐτῶν ὑπὸ συζήτησιν ἀγγλοσοβιετικὴ συμφωνία παρασχεθῇ ἐγγυήσεις εἰς τὰς Βαλτικὰς ταύτας χώρας. Τὸ ζήτημα, ἐν τούτοις, τῶν ἐγγυήσεων τῆς Βαλτικῆς ἐξετάζεται ὑπὸ πολὺ εὐρυτέρας ἀπόψεις, ἀπὸ γενικωτέρας σκοπιᾶς, στρατηγικῆς καὶ πολιτικῆς, ἀπὸ τῆς ὁποίας ἐμφανίζει ἐνδιαφερούσας ἀπόψεις.

Ἐκ μέρους τῶν ἀντικειμενικῶς ἐπισκόντων τὰ πράγματα, ἀναγνωρίζεται, ὅτι τόσον αἱ Σκανδιναβικαί, ὅσον καὶ αἱ Βαλτικαὶ χῶραι διαπνέονται ἀπὸ τὴν ἐντονωτέραν ἐπιθυμίαν, ὅπως διατηρήσουν τὴν ἀπόλυτον περιπτώσεως τὴν ἀποστερότητά των, ἀποφεύγουσαι ἐπιμελῶς πᾶσαν ἀνάμιξιν εἰς ξένας διενέξεις. Τὰ Βαλτικά, πρὸ πάντων, κράτη, παρεμβαλλόμενα γεωγραφικῶς μεταξὺ τοῦ Ράϊχ καὶ τῆς Σοβιετικῆς Ρωσίας, αἰσθάνονται τὴν θέσιν των ἐπισφαλεστάτην εἰς περίπτωσιν ρήξεως εὐρωπαϊκῆς, διότι γνωρίζουν, ὅτι δὲν ἠμποροῦν νὰ βασισθοῦν εἰς τὰς σχετικὰς ἀσθενεῖς δυνάμεις των διὰ τὴν ἀποτελεσματικὴν ἄμυναν των. Καὶ ἂν τότε κατόρθωσαν τὴν οὐδετερότητά των σεβαστήν. Τὰ κράτη ταῦτα δὲν ἐπιθυμοῦν, θέλασι, ν' ἀποδοῦν προστάτας καμμιᾶς ἰσχυρᾶς γείτονος δυνάμεως, ὁπότε θὰ διέτρεχον τὸν κίνδυνον νὰ προκαλέσουν τὴν δυσαρέσκειαν καὶ τὰς ὑπονοίας ἑτέρας, διὰ τὸν λόγον δὲ τοῦτον καὶ ἐπέμειναν εἰς τὴν ἀπόλυτον οἱασδήποτε ἐγγυήσεως διὰ τὴν ἀνεξαρτησίαν των. Ἡ σύναψις συμφώνων μὴ ἐπιθέσεως διαφέρει. Παρέχει εἰς αὐτὰ—ὅπως καὶ εἰς τὴν Δανίαν, ἡ ὁποία προηγήθη εἰς τὴν σύναψιν τοιούτου συμφώνου μὲ τὸ Ράϊχ — μίαν ἐξασφάλισιν χωρὶς νὰ τὰ ἐκθέτῃ ἔναντι ἄλλης δυνάμεως, ἐνῷ, ἐὰν ἀπεδέχοντο τὴν προτεινομένην ἐγγύησιν θὰ ἦτο ὡσὰν νὰ προκαθώριζον τὰ ἐδάφη των ὡς πεδία μαχῶν μεταξὺ Γερμανῶν καὶ Ρώσων εἰς περίπτωσιν εὐρωπαϊκῆς συγκρούσεως. Ἀφ' ἑτέρου, δὲν θὰ ἐπεθύμουν ποτὲ νὰ ἴδουν σοβιετικὰ στρατεύματα εἰς τὰ ἐδάφη των.

Τῆς Βαλτικῆς, ὅμως, τὸ ζήτημα ἐξακολουθεῖ, κατ' οὐσίαν, νὰ ἐντοπίζεται, ἀπὸ στρατηγικῆς ἀπόψεως, εἰς τὸ συγκρότημα τῶν νήσων Ἄαλαντ. Ὅταν, τὴν 27ην Σεπτεμβρίου τοῦ παρελθόντος ἔτους, ὀλίγας ὥρας πρὸ τῆς συμφωνίας τοῦ Μονάχου, ὁ πόλεμος ἐφάνη ἐπιφερόμενος, εἰς τὴν Βαλτικὴν συνέθησαν τὰ ἀκόλουθα: Γερμανικὸς στόλος περιέπλεε τὸ συγκρότημα Ἄαλαντ, Σοβιετικὰ πολεμικά, ἐμφανισθέντα κατὰ τὰ νοτιοδυτικὰ τῆς Φιλλανδίας, κατηυθύνοντο ἐπίσης πρὸς τὰς νήσους Ἄαλαντ, ἐνῷ εἰς τὸ Ἑλσιγκφορς τῆς Φιλλανδίας ἐπεβιβάζοντο ἐν σπουδῇ τέσσαρες χιλιάδες ἄνδρες διὰ νὰ σταλοῦν εἰς αὐτὰς τὰς νήσους διὰ τὴν ἄμυναν των. Καὶ ἂν τότε δὲν ἀπεσοβεῖτο ἡ ρῆξις, ἡ πρώτη ναυτικὴ ἐπιχείρησις θὰ διεξήγετο κατὰ τὴν εἴσοδον τοῦ Βοθνικοῦ κόλπου διὰ τὴν κατοχὴν τοῦ Ἀρχιπελάγους Ἄαλαντ.

Αἱ νῆσοι, ποὺ τὸ ἀποτελοῦν, ἔχουν συνολικὸν ἐμβαδὸν 1500 περίπου χιλιομέτρων τετραγωνικῶν καὶ οἰκοῦνται ἀπὸ τριάντα χιλιάδας ναυτικῶν, ἁλιέων καὶ ἀγροτῶν, εἰρηνικωτάτων ἀνθρώπων. Αἱ νῆσοι αὐταὶ εἶνε τὸ ὀλιγώτερον ψυχρὸν μέρος τῆς Φιλλανδίας, ἀφοῦ ἐπὶ τρεῖς τουλάχιστον μῆνας τοῦ ἔτους δὲν πίπτει ἐκεῖ χιών, ἐβόθησαν δὲ ὁριστικῶς εἰς τὴν Φιλλανδίαν, κατόπιν μακρᾶς διαφορᾶς μὲ τὴν Σουηδίαν, κατὰ τὸ 1921, δι' ἀποφάσεως τῆς Κοινωνίας τῶν Ἐθνῶν. Μετὰ τὴν διευθέτησιν αὐτῆς τῆς διαφορᾶς ἡ Φιλλανδία καὶ ἡ Σουηδία ἀντελήφθησαν, ὅτι ἡ ἀσφάλεια τῶν νήσων Ἄαλαντ ἦτο ἐξασφάλισις δι' ἀμφοτέρας καὶ ὅτι ἡ πεῖρα τοῦ παρελθόντος Σεπτεμβρίου κατέδειξε τὴν ἀνάγκην τῆς ὀχυρώσεως των. Ἐναντίον τῆς ὀχυρώσεως αὐτῆς ἠγέρθησαν, ὡς γνωστόν, ἀντιρρήσεις καὶ ἡ Κοινωνία τῶν Ἐθνῶν, ἐνώπιον τῆς ὁποίας ἤχθη ἡ ὑπόθεσις, ἀνέβαλε τὴν ἀπόφασίν της, Ἀλλ' αἱ νῆσοι Ἄαλαντ εἶνε μία τῶν κυριωτέρων στρατηγικῶν θέσεων τῆς Βορείου Εὐρώπης, ἡ ὁποία ἄλλοτε εἶχε κινήσει ζωηρὸν τὸ ἐνδιαφέρον τοῦ Μεγάλου Ναπολέοντος.

Εἰς περίπτωσιν πολέμου, διὰ νὰ ἐξασφαλίσῃ τὸ Ράϊχ τὰ ἀπαραίτητα διὰ τὴν ἄμυναν του μεταλλεύματα σιδήρου καὶ χαλκοῦ ἀπὸ τὴν Βόρειον Σουηδίαν καὶ ἀπὸ τὴν Φιλλανδίαν, θὰ εἶχεν ἀνάγκην ν' ἀσκῇ ἔλεγχον ἐπὶ τοῦ Βοθνικοῦ κόλπου, ἐπὶ τῶν προσβάσεων καὶ τῶν ἐξόδων του, ὁ δὲ ἔλεγχος αὐτὸς θὰ ἦτο δυνατὸς μόνον ἀπὸ τὰς νήσους Ἄαλαντ, ἰδεώδεις διὰ τὴν ἐγκατάστασιν ἀεροδρομίων, ἐπιτρεπόντων τὴν ἐνάερον ἀπειλὴν κατὰ τῆς Μόσχας καὶ τοῦ ἐπὶ τοῦ Βορείου Ὠκεανοῦ ἀνοικτοῦ ρωσικοῦ λιμένος τοῦ Μπορμάνσκ.

Αἱ ἀπόψεις αὐταὶ παρέχουν τὸ μέτρον τῆς σπουδαιότητος τῆς Βαλτικῆς εἰς περίπτωσιν συρράξεως καὶ ἐξηγοῦν ἐπαρκῶς τὴν περὶ τὰς Βαλτικὰς χώρας διπλωματικὴν δραστηριότητα τῶν ἡμερῶν τούτων.

ΑΙ ΑΓΓΛΟΣΟΒΙΕΤΙΚΑΙ ΔΙΑΠΡΑΓΜΑΤΕΥΣΕΙΣ

Η ΑΓΓΛΙΑ ΘΑ ΑΠΟΣΤΕΙΛΗ ΕΙΣ ΜΟΣΧΑΝ

ΤΟΝ κ. ΣΤΡΑΓΚ ΔΙΑ ΝΑ ΕΠΙΤΑΧΥΝΘΗ Η ΣΥΜΦΩΝΙΑ

ΔΗΛΩΣΕΙΣ ΤΟΥ κ. ΤΣΑΜΠΕΡΛΑΙΝ ΕΝ ΤΗ ΒΟΥΛΗ

ΛΟΝΔΙΝΟΝ, 7. (Ἰδιαιτέρα ὑπηρεσία). — Ὁ πρωθυπουργὸς κ. Τσάμπερλαιν προέβη σήμερον εἰς ἀνακοινώσεις ἐν τῇ Βουλῇ τῶν Κοινοτήτων ἐπὶ τῆς πορείας τῶν διαπραγματεύσεων μὲ τὰ Σοβιέτ, δηλώσας ὅτι φαίνεται δυνατὴ ἡ ἐπίτευξις συμφωνίας ἐπὶ τῶν οὐσιωδῶν ζητημάτων καὶ ὅτι ἀπεφασίσθη ὅπως ἀντιπρόσωπος τοῦ Φορεῖν Ὄφφις μεταβῇ εἰς Μόσχαν πρὸς τοῦτο. Τὸ κείμενον τῶν δηλώσεων τοῦ κ. Τσάμπερλαιν, ὡς τὸ μεταδίδει τὸ πρακτορεῖον Ρώϋτερ, ἔχει ὡς ἑξῆς:

«Ἡ Βουλὴ ἀντιλαμβάνεται βεβαίως, εἶπεν ὁ πρωθυπουργός, τοὺς λόγους, διὰ τοὺς ὁποίους δὲν εἶνε δυνατὸν νὰ παρέχωνται ἀπὸ ἡμέρας εἰς ἡμέραν πληροφορίαι σχετικῶς μὲ τὴν πρόοδον τῶν μετὰ τῆς Ρωσίας διαπραγματεύσεων. Ἀλλ' αἱ διαπραγματεύσεις αὗται ἐφθασαν ἤδη εἰς τοιοῦτον στάδιον ὥστε νὰ δύναμαι νὰ συμπληρώσω τὴν δήλωσίν μου τῆς 24ης Μαΐου.

Ἐκ τῶν γνωμῶν, αἵτινες ἀντηλλάγησαν τελευταίως, συνέχισεν ὁ πρωθυπουργός, φαίνεται ὅτι γενικῶς δύναται νὰ ἐπιτευχθῇ συμφωνία ἐπὶ τῶν οὐσιωδῶν ζητημάτων. Πιστεύω ὅτι ἡ ἀγγλικὴ κυβέρνησις ἐπέτυχε νὰ καταδείξῃ εἰς τὰ Σοβιὲτ ὅτι εἶνε ὄντως παρεσκευασμένη νὰ συνάψῃ συμφωνίαν ἐπὶ τῇ βάσει τῆς ἀρχῆς τῆς ἀμοιβαιότητος, πιστεύω δὲ ἐπίσης ὅτι ἠδυνήθη νὰ δώσῃ νὰ ἐννοηθῇ σαφῶς ὅτι εἶνε ἑτοίμη ἀμέσως καὶ ἄνευ οἱασδήποτε ἐπιφυλάξεως νὰ παράσχῃ εἰς τὰ Σοβιὲτ ἀπὸ κοινοῦ μετὰ τῆς Γαλλίας πλήρη στρατιωτικὴν ὑποστήριξιν εἰς περίπτωσιν, καθ' ἣν ἤθελον ὑποστῇ οἱανδήποτε ἐπίθεσιν συνεπείᾳ τῆς ὁποίας θὰ περιεπλέκοντο εἰς ἐχθροπραξίας μετὰ εὐρωπαϊκῶν δυνάμεων. Ἐννοοῦμεν ὅτι ἡ πλήρης στρατιωτικὴ ὑποστήριξις, τὴν ὁποίαν αἱ τρεῖς δυνάμεις θὰ συνεφώνουν νὰ παράσχουν ἡ μία εἰς τὴν ἄλλην δὲν πρέπει νὰ περιορισθῇ διὰ τὰς περιπτώσεις ἐκείνας μόνον, καθ' ἃς θὰ ἐγίνετο ἐπίθεσις ἐναντίον τοῦ ἰδίου ἐδάφους μιᾶς ἐκάστης ἐξ αὐτῶν. Ὑπάρχει ἡ δυνατότης νὰ συλλάβῃ τις κατὰ νοῦν τὰς διαφόρους περιπτώσεις τῶν ὁποίων μία οἱαδήποτε ἐκ τῶν τριῶν κυβερνήσεων θὰ ἠδύνατο νὰ κρίνῃ ὅτι ἡ ἀσφάλειά της τίθεται ἐμμέσως ὑπὸ ἀπειλὴν λόγῳ ἐνεργείας τινος οἱασδήποτε εὐρωπαϊκῆς δυνάμεως.

ΜΕΡΙΚΑΙ ΔΥΣΧΕΡΕΙΑΙ

Αἱ τοιαῦται περιπτώσεις — ἐξηκολούθησεν ὁ κ. πρωθυπουργὸς — ἀνεσκοπήθησαν ἐν πάσῃ ἐκτάσει καὶ ἐλπίζω ὅτι εἶνε δυνατὸν νὰ ἐξευρεθῇ μία διατύπωσις, τὴν ὁποίαν νὰ παραδεχθοῦν καὶ αἱ τρεῖς κυβερνήσεις καὶ ἡ ὁποία λαμβάνουσα ὑπ' ὄψιν τὰ συμφέροντα ὅλων κρατῶν θὰ δύναται νὰ ἐξασφαλίσῃ τὴν συνεργασίαν μεταξὺ τῶν δυνάμεων ἐκείνων, αἵτινες θέλουν νὰ ἀντισταθοῦν εἰς τὴν ἐπίθεσιν. Ἀπομένει ἀκόμη νὰ ἀρθοῦν μία ἢ δύο δυσχέρειαι ἰδίᾳ ὅσον ἀφορᾷ τὴν θέσιν μερικῶν κρατῶν, τὰ ὁποῖα δὲν θέλουν νὰ δεχθοῦν τὴν ἐγγύησιν ἐπὶ τῷ λόγῳ ὅτι αὐτὴ θὰ ἠδύνατο νὰ ἐκθέσῃ εἰς κίνδυνον τὴν αὐτηρὰν οὐδετερότητα, τὴν ὁποίαν ἐπιθυμοῦν νὰ τηρήσουν. Εἶνε πρόδηλον ὅτι δὲν δύναται νὰ ἐπιβληθῇ μία τοιαύτη ἐγγύησις ἐπὶ κρατῶν, τὰ ὁποῖα δὲν τὴν ἐπιθυμοῦν. Ἀλλ' ἐλπίζω νὰ ἐξευρεθῇ κάποιος τρόπος ὥστε ἡ δυσχέρεια αὐτὴ καθὼς καὶ αἱ διαφοραὶ αἱ ὁποῖαι δύνανται νὰ προκύψουν εἰς ἄλλα τινὰ σημεῖα, νὰ ἀρθοῦν ἐκ τοῦ μέσου καὶ νὰ μὴ ἀποτελέσουν ἐμπόδια εἰς τὴν ἀποτελεσματικωτέραν ἐκδήλωσιν τῆς ἀρχῆς τῆς ἀμοιβαίας ὑποστηρίξεως ἐναντίον τῆς ἐπιθέσεως.

Διὰ νὰ ἐπισπευσθοῦν αἱ διαπραγματεύσεις ἀπεφασίσθη, εἶπεν ὁ πρωθυπουργός, νὰ μεταβῇ ἀντιπρόσωπος τοῦ φορεῖν Ὄφφις εἰς Μόσχαν διὰ νὰ καθοδηγήσῃ τὸν ἐκεῖ πρεσβευτὴν τῆς Μ. Βρετανίας ἐπὶ τῶν ἀπόψεων τὰς ὁποίας ἡ ἀγγλικὴ κυβέρνησις ἔχει δι' ὅλα τὰ ὑπὸ συζήτησιν σημεῖα. Ἐλπίζω ὅτι τοιουτοτρόπως θὰ καταστῇ δυνατὸν νὰ τερματισθοῦν ταχέως αἱ συζητήσεις, αἱ ὁποῖαι εἶνε ἀνάγκη νὰ γίνουν ἀκόμη διὰ νὰ ἐναρμονισθοῦν αἱ ἀπόψεις τῶν τριῶν κυβερνήσεων καὶ ἐπέλθῃ ἡ τελικὴ συμφωνία.

Ὁ κ. Τσάμπερλαιν ἀπαντῶν εἰς σχετικὴν ἐρώτησιν τοῦ κ. Γκρήνγουντ ἐδήλωσε κατόπιν ὅτι δὲν ἐλήφθη εἰσέτι ἀπόφασις ὅσον ἀφορᾷ τὸ πρόσωπον τὸ ὁποῖον θὰ μεταβῇ εἰς Μόσχαν ἀλλὰ ὅτι ὁ σκοπὸς διὰ τὸν ὁποῖον γίνεται ἡ ἀποστολὴ αὕτη εἶνε νὰ διευκολυνθοῦν καὶ ἐπισπευθοῦν αἱ διαπραγματεύσεις καὶ ὄχι νὰ ἐπιβραδυνθοῦν. Ἀπαντῶν εἰς ἐρωτήσεις ἄλλων βουλευτῶν ὁ πρωθυπουργὸς ἀνέφερεν ὅτι ἡ κυβέρνησις ἔλαβε διαφόρους ἀνακοινώσεις ἀπὸ μέρους τῆς Φιλλανδίας, τῆς Ἐσθονίας καὶ τῆς Λεττονίας εἰς τὰς ὁποίας καθορίζεται ὅτι αἱ χῶραι αὗται προτίθενται νὰ τηρήσουν αὐστηρὰν οὐδετερότητα καὶ ὅτι δὲν ἐπιθυμοῦν νὰ τύχουν ἐγγυήσεως.

Κατ' ἄλλα τηλεγραφήματα, ὁ κ. Τσάμπερλαιν, ἐρωτηθεὶς ἂν διεξάγωνται ἢ προβλέπωνται συνεννοήσεις μεταξὺ τῶν ἐπιτελείων Ἀγγλίας, Ρωσίας, Πολωνίας, Τουρκίας καὶ Ρουμανίας, ἀπήντησεν ὅτι «κανονικὴ μέθοδος διατηρήσεως τῆς ἐπαφῆς τῶν ἐπιτελείων εἶνε ἡ διὰ τῶν στρατιωτικῶν ἀκολούθων. Κατὰ τοὺς τελευταίους μῆνας ἡ μέθοδος αὕτη συνεπληρώθη. Μελετᾶται ὅπως ἡ μέθοδος αὕτη ἐφαρμοσθῇ καὶ εἰς ἄλλας περιπτώσεις. Ἡ δημοσία ἀνακοίνωσις λεπτομερειῶν θὰ βλάψῃ».

ΑΠΟΣΤΟΛΗ ΕΙΣ ΜΟΣΧΑΝ

Τὸ πρακτορεῖον Ρώϋτερ μεταδίδει ὅτι ὡς ἀντιπρόσωπος τῆς ἀγγλικῆς κυβερνήσεως εἰς τὴν σοβιετικὴν πρωτεύουσαν διὰ τὴν καθοδήγησιν τοῦ ἐν Μόσχᾳ πρεσβευτοῦ διὰ τὴν συνέχισιν τῶν διαπραγματεύσεων μετὰ τῶν Σοβιέτ, θ' ἀποσταλῇ πιθανῶς ὁ διευθυντὴς τῶν πολιτικῶν ὑποθέσεων τῆς κεντρικῆς Εὐρώπης εἰς τὸ Φορεῖν Ὄφφις κ. Στράγκ. Ὁ κ. Στράγκ εἶχε τελευταίως μεταβῇ εἰς Βαρσοβίαν δι' ἰδιωτικὴν ἐπίσκεψιν πρὸς τὸν ἐκεῖ Ἄγγλον πρεσβευτήν, ἐγένετο δὲ οὕτως ἐνήμερος τῆς ἐξελίξεως τῶν διαπραγματεύσεων μετὰ τῆς Μόσχας καὶ εἶνε συνεπῶς ἐνδεδειγμένος ὅπως γίνῃ κομιστὴς καὶ ἑρμηνευτὴς τῶν ὁδηγιῶν τῆς κυβερνήσεως πρὸς τὸν ἐν τῇ σοβιετικῇ πρωτευούσῃ πρεσβευτὴν κ. Σήτς. Διὰ τῶν νέων τούτων ὁδηγιῶν ἐλπίζεται νὰ ἐπιτευχθῇ ταχύτατα ἡ σύναψις τοῦ ἀντεπιθετικοῦ συμφώνου μεταξὺ Ἀγγλίας, Γαλλίας καὶ Σοβιέτ.

Ὁ κ. Στράγκ ἀναμένεται νὰ ἐπιστρέψῃ ἐκ Βαρσοβίας εἰς Λονδῖνον αὔριον καὶ θ' ἀναχωρήσῃ διὰ Μόσχαν ἀεροπορικῶς τὴν Παρασκευήν, εἰς τρόπον ὥστε νὰ εὑρίσκεται ἐκεῖ τὸ Σάββατον ἢ τὴν Κυριακήν. Πιστεύεται εὐλόγως ὅτι ἡ συμφωνία θὰ καταστῇ δυνατὸν νὰ κλεισθῇ ἐντὸς τῆς προσεχοῦς ἑβδομάδος. Ὁ κ. Στράγκ θὰ παρίσταται παρὰ τῷ κ. Σήτς ὡς τεχνικὸς σύμβουλος, τὴν σχετικὴν δὲ συμφωνίαν θὰ ὑπογράψῃ ὁ Ἄγγλος πρεσβευτής.

Ὁ σὲρ Οὐίλλιαμ Στράγκ ἐχρημάτισεν ἄλλοτε ἐπιτετραμμένος εἰς τὴν Μόσχαν καὶ ὁμιλεῖ ἀπταίστως τὴν ρωσικήν.

Ἡ ἀποστολὴ τοῦ κ. Στράγκ συνίσταται εἰς τὸ νὰ βοηθῇ οὕτως τεχνικῶς τὸν ἐν Μόσχᾳ πρεσβευτὴν κ. Οὐίλλιαμ Σήτς κατὰ τὴν πρόοδον τῶν διαπραγματεύσεων μὲ τὰ Σοβιέτ, Ὁ κ. Στράγκ ἔλαβεν ἐνεργὸν μέρος εἰς τὰς τελευταίας διαπραγματεύσεις, αἱ ὁποῖαι ἐγένοντο διὰ τὰ ζητήματα τῶν ἐγγυήσεων ἐναντι ἐπιθέσεως, συνώδευσε δὲ, ὡς γνωστόν, τὸν κ. Τσάμπερλαιν καὶ εἰς τὰ τρία ταξίδια, τὰ ὁποῖα ἔκαμεν οὗτος τὸν παρελθόντα Σεπτέμβριον. Ἐπὶ τοῦ παρόντος, ὁ κ. Στράγκ τελεῖ ἐν ἀδείᾳ, ἀλλὰ ἐκλήθη ἐπειγόντως ὅπως ἐπιστρέψῃ καὶ ἀναμένεται ὅτι θὰ φθάσῃ εἰς Λονδῖνον ἐκ Βαρσοβίας, ὅπου εὑρίσκεται ἐντὸς τῆς αὔριον ἡ μεθαύριον. Τοιουτοτρόπως θὰ εἶνε εἰς θέσιν ν' ἀναχωρήσῃ συντομώτατα διὰ Ρωσίαν.

Καθ' ἃ ἐγνώσθη, ἡ κυβέρνησις εἶχεν ὑπ' ὄψιν της νὰ ζητήσῃ παρὰ τοῦ κ. Σήτς ὅπως ἔλθῃ οὗτος εἰς Λονδῖνον διὰ νὰ λάβῃ ὁδηγίας ὡς πρὸς τὸν τρόπον καθ' ὃν θὰ διεξήγετο τὴν περαιτέρω ἀνταλλαγὴν γνωμῶν μετὰ τοῦ ἐπιτρόπου ἐπὶ τῶν Ἐξωτερικῶν ὑποθέσεων τῶν Σοβιὲτ ἐν σχέσει μὲ τὴν τελευταίαν ρωσικὴν διακοίνωσιν, ἀλλ' ἀτυχῶς, ὁ πρεσβευτὴς ἠσθένησε καὶ εἶνε ἡναγκασμένος νὰ οἰκουρήσῃ ὡς ἐκ τοῦ πυρετοῦ ὑπὸ τοῦ ὁποίου ἔχει καταληφθῇ συνεπείᾳ κρυολογήματος.

Η ΕΞΕΥΡΕΘΕΙΣΑ ΛΥΣΙΣ

Κατόπιν τῆς σημερινῆς σαφοῦς καὶ κατηγορηματικῆς δηλώσεως, τὴν ὁποίαν ἔκαμεν ὁ κ. πρωθυπουργὸς ἐν τῇ Βουλῇ τῶν Κοινοτήτων, εἶπον ὅτι, καθ' ἃ πιστεύει, ἡ ἀγγλικὴ κυβέρνησις ἀπέδειξεν εἰς τὴν σοβιετικὴν κυβέρνησιν ὅτι εἶνε παρεσκευασμένη νὰ συνάψῃ συμφωνίαν ἐπὶ τῇ βάσει τῆς ἀρχῆς τῆς πλήρους ἀμοιβαιότητος, ἐλάχιστα ἀμφιβολίαι ἀπομένουν — κατὰ τὰς πληροφορίας τοῦ Ρώϋτερ — ὅτι ἡ ἐλαφρὰ διαφορὰ ἥτις παρετηρήθη εἰς τὰς ἀπόψεις τῶν δύο κυβερνήσεων δὲν θὰ ἐκλείψῃ.

Ἐκ διπλωματικῆς πηγῆς ἐγνώσθη ὅτι ἐξευρέθη ἤδη βάσις διὰ τὴν διατύπωσιν, ἡ ὁποία ἀπομένει νὰ γίνῃ παραδεκτὴ ὑπὸ τῶν τριῶν κυβερνήσεων, συνίσταται δὲ αὕτη εἰς τὴν παροχὴν ἀμοιβαίας ἐγγυήσεως μεταξὺ τῶν τριῶν δυνάμεων — Ἀγγλίας, Γαλλίας καὶ Σοβιέτ — ὅτι θὰ προστατεύσουν ἀλληλεγγύως τὰ συμφέροντά των ἐὰν ἤθελον ἀπειληθῇ συνεπείᾳ ἐπιθέσεως. Θὰ γίνῃ μόνον χωριστὴ δήλωσις, εἰς τὴν ὁποίαν ἑκάστη τῶν τριῶν χωρῶν θὰ διασαφηνίζῃ ποῖα εἶνε τὰ συμφέροντα ἐκείνα, τὰ ὁποῖα θεωρεῖ ζωτικὰ δι' ἑαυτήν. Κατὰ ταῦτα, ἐὰν ἡ σοβιετικὴ κυβέρνησις ἤθελε δηλώσει ὅτι θεωρεῖ τὴν ἐδαφικὴν ἀκεραιότητα καὶ τὴν ἐδαφικὴν ἀνεξαρτησίαν τῶν Βαλτικῶν κρατῶν ὡς ζωτικὸν συμφέρον, τότε θὰ παρακαμφθῇ τὸ ζήτημα τῆς παροχῆς ἐγγυήσεως πρὸς τὰ κράτη ταῦτα, λαμβανομένων ὑπ' ὄψιν τῶν ἀντιρρήσεων τῶν περὶ ὧν πρόκειται χωρῶν καὶ διὰ νὰ μὴ θεωρηθῇ ὅτι ἡ ἐγγύησις πρὸς αὐτὰ γίνεται κατ' ἐπιβολήν. Εἰς τοὺς ἐπισήμους κύκλους θεωρεῖται ὅτι τὸ ζήτημα τῆς πλήρους ἀμοιβαιότητος, τὴν ὁποίαν ζητεῖ ἡ Ρωσία ρυθμίζεται, ἰ ὁριστικῶς.

ΤΙ ΕΖΗΤΗΣΕΝ Η ΜΟΣΧΑ

Τὸ περιεχόμενον τῆς τελευταίας σοβιετικῆς διακοινώσεως ἀποκαλύπτεται σήμερον εἰς ἄρθρον τῆς «Πράβδας» τῆς Μόσχας, τὸ ὁποῖον φέρει τὸν τίτλον «Ζητήματα ἐξωτερικῆς πολιτικῆς» καὶ γράφει τὰ ἀκόλουθα:

«Τὰς τελευταίας ἡμέρας ὁ ξένος τύπος σχολιάζει διὰ μακρῶν τὰ ζητήματα τῆς ἐξωτερικῆς πολιτικῆς τῆς Σοβιετικῆς Ἑνώσεως καὶ ἰδίᾳ τὰς διαπραγματεύσεις αὐτῆς μετὰ τῆς Ἀγγλίας καὶ τῆς Γαλλίας. Ὡς γνωστὸν μετὰ τὸν λόγον τοῦ κ. Μολότωφ εἰς τὸ ἀνώτατον Σοβιὲτ, τὴν 31ην Μαΐου, ἡ σοβιετικὴ κυβέρνησις ἐπέδωκεν εἰς τὰς κυβερνήσεις Ἀγγλίας καὶ Γαλλίας τὰς προτάσεις — τροπολογίας της — εἰς ἀπάντησιν τῶν ἀγγλογαλλικῶν προτάσεων. Αἱ σοβιετικαὶ προτάσεις, διερμηνεύουσαι ἐπακριβῶς τὴν ἄποψιν τὴν διατυπωθεῖσαν εἰς τὸν λόγον τοῦ κ. Μολότωφ ἐν τῷ Ἀνωτάτῳ Σοβιὲτ, διατυπώνουν τὸ ἐλάχιστον ὅριον τῶν ἀπαραιτήτων προϋποθέσεων διὰ τὴν ὀργάνωσιν μετὰ τῶν προασπίσεως τῆς εἰρήνης κατὰ μελλοντικῆς ἐκδηλώσεως ἐπιθέσεως

(Συνέχεια εἰς τὴν 4ην σελίδα)

ΕΠΙ ΤΗ ΕΠΕΤΕΙΩ ΤΟΥ

Ο ΒΑΣΙΛΕΥΣ ΤΗΣ ΡΟΥΜΑΝΙΑΣ

ΩΣ ΗΓΕΤΗΣ ΤΗΣ ΧΩΡΑΣ ΤΟΥ

Ἡ ἀξία ἑνὸς βασιλέως δὲν ἔγκειται μόνον εἰς τὰς προσπαθείας τὰς ὁποίας καταβάλλει διὰ τὴν βελτίωσιν τῶν οἰκονομικῶν τῆς χώρας του ἢ διὰ τὴν ἄμυναν της ἀλλὰ καὶ εἰς τὸ ἐνδιαφέρον καὶ τὴν ἀρωγὴν τὴν ὁποίαν παρέχει διὰ τὴν πνευματικὴν πρόοδον τοῦ λαοῦ του.

Τὸ τελευταῖον αὐτὸ κατενόησεν ἀπολύτως ὁ βασιλεὺς Κάρολος τοῦ ὁποίου ἡ ἀγάπη πρὸς τὰ γράμματα καὶ τὰς τέχνας εἶνε αὐτόχρημα παροιμιώδης. Ἡ περιέργειά του ὡς διανοουμένου ἀνθρώπου ἐπεκτείνεται ἐπὶ ὅλων τῶν προβλημάτων τὰ ὁποῖα ἀπασχολοῦν τὴν ἐποχήν μας. Ἡ ἀνάγκη ὅμως τὴν ὁποίαν αἰσθάνεται ὅπως εἶνε ἐνήμερος ἐπὶ πάντων τῶν αὐτῶν δὲν ἀποτελεῖ ἁπλῆν περιέργειαν ἢ προσωπικὴν μόνον εὐχαρίστησιν. Εἰς τὴν ἀνάγνωσιν καὶ τὰς ἰδιαιτέρας του προσωπικὰς ἐπαφὰς μὲ τοὺς ἀνθρώπους τῶν γραμμάτων καὶ τῶν τεχνῶν.

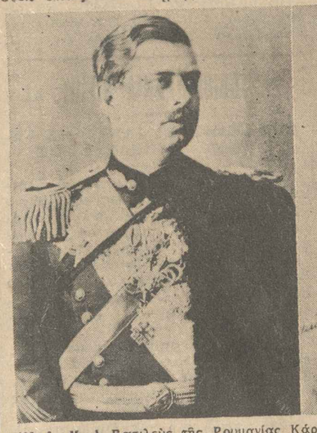

Ὁ Α. Μ. ὁ Βασιλεὺς τῆς Ρουμανίας Κάρολος καὶ ἡ Α. Β. Υ. ὁ Διάδοχος τοῦ ρουμανικοῦ θρόνου Βοεβόδας Μιχαήλ

Ἐκ τοῦ ὑπερτάτου ὕψους τὸ ὁποῖον κατέχει ὡς βασιλεὺς ἔβλεπε τὴν πραγματικὴν τῶν ὄψιν. Εἶνε ἕνας βασιλεὺς ἐξαιρετικῶς συγχρονισμένος. Δὲν ἔχει καμμίαν ἀπὸ τὰς ἰδιότητας ἐκείνας αἱ ὁποῖαι χαρακτηρίζουν τοὺς ὀνειροπόλους καὶ τοὺς δραματιστάς. Ἐννόησεν ὅτι μετὰ τὴν ἐξασφάλισιν τῆς εὐημερίας καὶ τῆς ἀνεξαρτησίας τῆς χώρας του ὅλαι αἱ προσπάθειαί του ἔπρεπε νὰ τείνουν πρὸς τὴν πνευματικὴν ἀγωγὴν τῶν ὑπηκόων του.

Ἐνίσχυσε λοιπὸν συστηματικῶς ὅλα τὰ πνευματικὰ ἱδρύματα τῆς χώρας του καὶ παρέσχε τὴν προστασίαν του εἰς κάθε προσπάθειαν τείνουσαν εἰς τὴν ἀνάπτυξιν καὶ τὴν τελειοποίησιν τῶν γραμμάτων καὶ τῶν τεχνῶν.

Ἐκεῖνο ὅμως τὸ ὁποῖον εἶνε ἰδιαιτέρως ἀξιοθαύμαστον εἶνε τὸ ὅτι αὐτὸς ὁ βασιλεύς, ὁ τόσον βαθύστατα πνευματικός, εἶνε συγχρόνως καὶ ἄνθρωπος δράσεως ἀγαπῶν τὰ γεγονότα καὶ τὰς θετικὰς πραγματοποιήσεις. Ἡ πρὸς τὴν δραστηριότητα αὐτὴν ἔφεσίς του ἐκδηλοῦται εἰς

Θεάματα

ΟΥΡΑ. «Αντώνιος Ταμπακάρης, Ρ.Σ. «Κύμης» του Χολλιγουντ».
ΑΥΡΙΟΝ. «Η Αιωνία Φλόγα».
ΣΙΝΕΡΑ. «Σκανδαλώδη νύχτα».
ΣΙΝΕΜΟΝΤ. Κωμωδία και «Ο Τζίμι Ντόρσεϋ και η ορχήστρα του».
ΑΘΗΝΑΙ. «Οδόνιον της φρουράς».
ΑΤΤΙΚΟΝ. «Ο Ρομπέν Χουντ εναντίον χωρίς σίγμα».
ΑΛΚΑΖΑΡ. «Η ιστορία γυρίστηκε την νύχτα».
ΑΣΤΟΡΙΑ. «Μπαρ Λαβανταΐδικο».
ΤΟΣ. «Τζόνυ, κομμένο κεφάλι και Καπέλο».
ΤΑΒΕΡΝΕΣ. «Γέρικα φλόγα της Σαγιάνης».
ΕΡΜΗΣ. «Μπαρ του Τενεσσή».
ΦΙΛΕΛΛΗΝ. «Ο Τζόνυ Μπάρκερ».
ΚΥΒΕΛΗ. «Ο Τζόνυ και ο Μεσοπόλεμος».
ΚΥΚΛΟΝ. «Εξηντα της Μεσοπολέμου».
ΡΕΞ. «Ο Τζόνυ Μπάρκερ».
ΡΟΥ. Σ.ΕΛΙΖ. «Ο Τζόνυ Μπάρκερ».
ΝΑΝΑ. «Ανάμεσα σε δύο κορίτσες».
ΜΙΝΕΡΒΑ. «Ανάμεσα σε δύο κορίτσες».
ΝΙΡΒΑΝΑ. «Εξήντα φιλιά, πρώτα δε-
ΝΕΑΠΟΛΙ. «Ο μυστήριος κορίτσαν».
ΑΡΓΟΝΑΥΤΗΣ (Βοτ.). «Η μυστηριώδης
ΠΑΛΛΑΣ. «Ο Τζόνυ Μπάρκερ».
ΠΑΛΛΑΔΙΟΝ. «Τελευταίο σκάνδαλο».
ΠΑΝΕΛΛΗΝΙΟΝ. «Ο Τζόνυ Μπάρκερ».
ΠΑΡΝΗΘΙΟΝ. «Ο Τζόνυ Μπάρκερ».
ΠΕΡΟΥΖΕ. «Ο Μαντρί Κάτο στην παγίδα».
ΣΑΝ ΜΑΡΚΟ. «Ο Τζόνυ Μπάρκερ».

Πειραιώς και Προαστίων

ΒΑΛΑΝΤΑ. «Δύο άρσενες».
ΜΑΡΙΝΑ. «Η Μεγάλη Εξόρμηση».
ΠΑΤΡΑΪΣ. «Μια ζωή χωρίς αποφάσεις».

Διευθυντής Τηλεγραφείου
Εμμανουήλ Γ. Κασιμάτης
Μεθώνης — Μακρυγιάννη 19

ΩΔΕΙΟΝ ΑΘΗΝΩΝ 1871

ΩΔΕΙΟΝ ΗΡΩΔΟΥ ΑΤΤΙΚΟΥ

Τηλ. προσοχή Τρίτην
Ωραν 6.30 μ.μ.

ΣΥΝΑΥΛΙΑ ΤΗΣ ΣΥΜΦΩΝΙΚΗΣ ΟΡΧΗΣΤΡΑΣ ΤΟΥ ΩΔΕΙΟΥ ΑΘΗΝΩΝ

Διευθύντης της Ὀρχήστρας
HERBERT VON KARAJAN

Εἰς τὸ πρόγραμμα Χάϋδν: Συμφωνία εἰς μι Ὑφ. μείζ. (μὲ τὴν τυμπανορυκτοσίαν) Σμέτανα: «Μολδαύιος» Συμφωνικὸν ποίημα. Μπραμς: Συμφωνία ἀριθ. 4 εἰς μι ἔλασσ.

ΤΙΜΑΙ ΕΙΣΙΤΗΡΙΩΝ

Κερκίδες Β΄ Γ΄ Δ΄ Σειραί 1—10 δρχ. 100.
Κερκίδες Α΄ Ε΄ Σειραί 1—10 δρχ. 75.
Κερκίδες Β΄ Γ΄ Δ΄ Σειραί 11—18 δρχ. 75.
Κερκίδες Α΄ Ε΄ Σειραί 11—18 δρχ. 50.

Τὰ εἰσιτήρια θὰ προπωληθοῦν ἀπὸ αὔριον Παρασκευὴν εἰς τὰ πωλητήρια τοῦ Θεάτρου ἐπὶ τῆς ὁδοῦ Σταδίου (παραπλεύρως τοῦ ξενοδοχείου τῶν Ολυμπιακῶν) καὶ ἀπὸ θεμερινὲς 10—1 π. μ. καὶ 4—8 μ.μ.
Τὴν ἡμέραν τῶν Συναυλιῶν καὶ ἀπὸ τὴν ὡραν 4 μ.μ. θὰ πωληθοῦν εἰς τὸ Ὠδεῖον Ἡρῴδου τοῦ Ἀττικοῦ.

ΧΑΡΤΟΒΙΟΜΗΧΑΝΙΑ ΑΙΓΙΟΥ Δ.Ε.

ΠΡΟΣΚΛΗΣΙΣ ΤΑΚΤΙΚΗΣ ΓΕΝΙΚΗΣ ΣΥΝΕΛΕΥΣΕΩΣ

Ἀποφασει τοῦ Διοικητικοῦ Συμβουλίου καὶ συμφωνα τὸ ἄρθρο 23 τοῦ Καταστατικοῦ καλοῦνται οἱ Μέτοχοι εἰς τὴν Τακτικὴν Γενικὴν Συνέλευσιν γενομένης τὴν 30ὴν Ἰουνίου 1939, ἡ ὁποία θὰ συνέλθῃ εἰς τὰ γραφεῖα τῆς Ἑταιρείας καὶ ἐπὶ τῆς ἐν Ἀθήναις ὁδοῦ Ἀκαδημίας ἀριθ. 57 τὴν 8ην μ.μ. ἐν τοῖς ἐν Ἀθήναις γραφείοις τῆς Ἑταιρείας καὶ ἐν Πειραιεῖ εἰς τὸ ὑποκατάστημα αὐτῆς ὁδὸν Ἀκτὴ Μιαούλη ἀριθ. 1), διὰ τὰ ἑξῆς θέματα ἡμερησίας διατάξεως, ἐφ' ὧν θὰ ἔχουν δικαίωμα συμμετοχῆς αἱ μετοχοὶ ἐπὶ τῇ ἐπιδείξει τῶν ἀποδείξεων τῶν ἀποθετηρίων αὐτῶν διὰ τὰ ἐπόμενα τρία (3) ἔτη:

1) Ἔγκρισις ἡμερησίας διατάξεως ἐφ' ὧν θέλει συζητηθῇ ἡ Ζ΄ Γενικὴ Συνέλευσις ἐκτάκτου φύσεως τῆς 31ης Δεκεμβρίου 1938.

2) Ἀπολογισμὸς τῶν Διοικητικοῦ Συμβουλίου καὶ ἐλεγκτῶν ἀπὸ τῆς ἀρχῆς τοῦ ἔτους. Καὶ ὁ Νέλσων ἐπέβανε πάνω στὸ κατάστρωμα τῆς. Ἔπειτα ἔπεσε βαρειὰ στὴ ἄντκα.

3) Ἐκλογὴ δύο ἐλεγκτῶν καὶ δύο ἀναπληρωτῶν αὐτῶν διὰ τὸ ἔτος 1939.

4) Ἀμοιβαὶ συμβούλων καὶ ἐλεγκτῶν.

Κατὰ τὸ ἄρθρον 25 τοῦ Καταστατικοῦ, τὰς μετοχὰς κατόχους τουλάχιστον 10 ἡμέρας πρὸ τῆς Γενικῆς Συνελεύσεως ἀπὸ τὰ γραφεῖα τῆς Χαρτοβιομηχανίας Αἰγίου Α. Ε. Ἐκτὸς τούτου αἱ μετοχαὶ πρὸς τὴν Γενικὴν Συνέλευσιν εἶτε αὐτὴ εἶναι τακτικὴ εἶτε ἔκτακτος θὰ διάρκεια καὶ ἀπὸ τὴν ὥραν τῆς συνελεύσεως.

Τὰ περισσότερα καταστήματα ἀνησυχοῦν μὲ τὴν μετοχὴν κυρίους ἀποδεικνύεται δὲ ἀποδεῖξεως καταθέσεως παρὰ τῇ Τραπέζῃ Θεσσαλίας ἢ ταθηκῶν καὶ Δανείων ἢ παρ' ὁποιασδήποτε ἄλλῃ Ἀναγνώρ Τραπεζιτικῇ Ἑταιρείᾳ.

Αἱ ἀποδείξεις καταθέσεως δὲν ἀποδεσμεύονται πρὶν ἀπὸ τὴν ἡμέραν τῆς συνελεύσεως κατὰ τὴν ὁποίαν ἐπέρχεται ἡ ἀποδέσμευσις.

Ἐν Ἀθήναις τῇ 5 Ἰουνίου 1939
Τὸ ΔΙΟΙΚ. ΣΥΜΒΟΥΛΙΟΝ

ΠΑΛΕΙΤΑΙ ΑΥΤΟΚΙΝΗΤΟΝ τετρακύλινδρον ὑδρευθωμαμμὲν μάρκας ΑΝΤΑΕΡ εἰς ἄριστην κατάστασιν καὶ εἰς τιμὴν λίαν συμφέρουσαν. Ἐνδιαφερόμενοι δύνανται νὰ ἐπισκεφθοῦν τὸν Τζαβάρα Λυκούργου 17, Τηλ. 55-166.

Τὸ ἰδιό συγχρονισμένο αὐτοκίνητο

D.K.W.

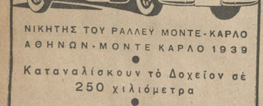

ΝΙΚΗΤΗΣ ΤΟΥ ΡΑΛΛΕΥ ΜΟΝΤΕ-ΚΑΡΛΟ ΑΘΗΝΩΝ-ΜΟΝΤΕ ΚΑΡΛΟ 1939

Καταναλίσκουν τὸ λιτρὸν εἰς 250 χιλιόμετρα

ΚΑΜΠΡΙΟΛΕ • ΚΑΜΠΡΙΟΛΕ ΛΙΜΟΥΖΙΝΑ
ΛΙΜΟΥΖΙΝΑ ΜΕ 2 ΚΑΙ 4 ΠΟΡΤΕΣ
2 ΚΑΙ 4-5 ΘΕΣΕΩΝ

Προμηθεύουεν ὡσαύτως αὐτοκίνητα ἐπιβατικὰ 4—16 κυλίνδρων τύπων HORCH - WANDERER - AUDI

Προϊόντα της:

AUTO UNION
AUDI D.K.W. HORCH WANDERER

ΑΠΟΚΛ. ΠΩΛΗΣΙΣΙ: KURT JAESCHKE
ΛΕΩΦ. ΣΥΓΓΡΟΥ 36. ● ΤΗΛ: 22-003

SERVICE STATION & ΕΚΘΕΣΙΣ
ΑΔΕΛΦΟΙ ΔΟΥΚΑ ΕΡΓΟΣΤ. ΤΑΥΩΝ, ΛΕΩΦ. ΣΥΓΓΡΟΥ 110. ● ΤΗΛ. 21-624

ΑΛΜΑ

Η ΠΡΩΪΑ

ΠΕΜΠΤΗ 8 ΙΟΥΝΙΟΥ 1939

Ἀνακ. Ἰακ. Θεοδ. Καλλιόπης μ.

ΑΠΟ ΠΡΩΪΑΣ ΕΙΣ ΠΡΩΪΑΝ

ΕΝΤΥΠΩΣΙΑΚΑ. - 5 - ΤΟ ΜΥΣΤΗΡΙΟΝ ΤΟΥ ΗΜΕΡΟΔΕΙΚΤΟΥ

Ἕνας νεκρὸς τρόμου ἀντιπροσώπευε τὸν Κραχτὸ ὁ ὁποῖος ἐξεδικοῦτο ἐναντίον τῶν ἀνθρώπων ποὺ τὸν εἶχαν στείλει στὸν ἄλλο τὸν κόσμο (σελὶς 2).

Μὴ μᾶς ἀκούσετε νὰ μιλοῦμεν γιὰ Κραχτὸ ἀπόψε. Ἐξεδικήθη ἀπὸ ἐκεῖνο ποὺ ἔπρεπε (σελὶς 2).

Ἐκεῖνος ποὺ τοὺς ἐφωτᾶτε — ἐκεῖνος ποὺ τοὺς ἐκλαίγατε — ἐκεῖνος ποὺ τοὺς ἐσυμπονούσατε — ἐκεῖνος ποὺ τοὺς ἐσυμπαθούσατε — ἐκεῖνος ποὺ ἐπιθυμούσατε — ἐκεῖνος ποὺ ἐφιλοδοξούσατε — ἐκεῖνος ποὺ ἐσυγκινούσατε — ἐκεῖνος ποὺ ἐθαυμάζατε — ἐκεῖνος ποὺ ἐλατρεύατε — ἐκεῖνος ποὺ ἐσυγχωρούσατε — ἐκεῖνος ποὺ ἐσυμπαθούσ

ΟΙΚΟΝΟΜΙΚΗ ΖΩΗ

ΤΟ ΧΡΗΜΑΤΙΣΤΗΡΙΟΝ ΑΘΗΝΩΝ

Δελτίον της 7ης Ιουνίου κλείσιμον μεσημερίας

ΟΜΟΛΟΓΙΑΙ ΕΘΝ. ΔΑΝΕΙΩΝ — ΜΕΤΟΧΑΙ

Εις χρυσόν	Εις δραχμάς
1881	3220
Μεσοπολ.	3210
Εθνική	3220
Σ.Π. Π.Α.	3210
Μεσαίων.	4.250
Ανατολή	4.250
Ελλάς	4.250
110 Εκτάσιος	2425
Ανατολ. 6%	2425
Πρ. 1924 Α.	4415
Χαλκ. Α.	81900
Λαρκόπ.	1.250
Στ. 1928 Α.	1650
Στ. 1928 Β.	1650
Πρ. 1931 Π.	16500

Βαμβάκ. Ἔρια	1.700
Βαμβάκ. Α.	1.700
Βαμβάκ. Β.	1.700
Ἔριον Α.	1.700
Ἔριον Β.	1.700
Σιδηρόδρομοι	940
Ἠλ. Σιδηρ.	1.250
Χημ. Προϊόντων	1.800
Καλλέργης	200
Καλλέργης	200
Ἀμύνταιον	1.000
Χρωματουργ.	1.050
Χρωματουργ.	1.050
Ἀγρ. Ἀσφ. Ἐτ.	2.25
Μηχ. Ἐτερ.	
Ἐστία ... Π.	1.150
Ἐστία ... Β.	1.150
Ἐστία ... Γ.	1.150
Ἐπαυρίων Α.	6.000
Ἐπαυρίων Β.	6.000
Ξυλουργικαί	450
Μεταλλουργ.	1.000
Ἀγρ. Ἀσφ. Ἐτ.	2.25

5η ΠΡΩΙΝΗ

ΕΝ ΛΟΝΔΙΝΩ ΔΙΕΞΑΓΟΝΤΑΙ ΥΨΙΣΤΗΣ ΣΠΟΥΔΑΙΟΤΗΤΟΣ ΣΤΡΑΤΙΩΤΙΚΑΙ ΣΥΝΟΜΙΛΙΑΙ

Ο ΓΚΑΜΕΛΕΝ ΑΡΧΙΣΤΡΑΤΗΓΟΣ ΤΟΥ ΒΡΕΤΑΝΝΟΓΑΛΛΙΚΟΥ ΣΤΡΑΤΟΥ

ΛΟΝΔΙΝΟΝ, 7. ('Ιδιαιτέρα ὑπηρεσία).— Αἱ συνεννοήσεις μεταξὺ τῶν στρατιωτικῶν ἀρχῶν τῶν δυτικῶν δυνάμεων, καὶ τῶν συνδεδεμένων μετ' αὐτῶν διὰ συμφώνων ἀμοιβαίας βοηθείας χωρῶν, καθίστανται καθ' ἡμέραν συστηματικώτεραι. Οὕτω, ἐνῶ συνεχίζεται ἡ ἐνταῦθα ἐπίσκεψις τοῦ ἀρχηγοῦ τοῦ γαλλικοῦ στρατοῦ στρατηγοῦ Γκαμελὲν καὶ παντοῦ καθίσταται στενωτέρα ἡ ἀγγλογαλλικὴ στρατιωτικὴ ἐπαφὴ διὰ τῆς πραγματοποιηθείσης σήμερον ἐπισκέψεως τοῦ Γάλλου ἀρμοστοῦ τοῦ Μαρόκου στρατηγοῦ Νογκὲς εἰς τὸ Γιβραλτάρ, ἡ ἀγγλικὴ πρωτεύουσα φιλοξενεῖ ἀπὸ χθὲς καὶ τουρκικὴν ἀποστολὴν ὑπὸ τὸν στρατηγὸν Κιαζὶμ "Ορμπεϊ.

Ἐπισήμως μεταδίδεται ὅτι ἡ τουρκικὴ στρατιωτικὴ ἀποστολὴ ἀφίκετο ἐνταῦθα ὅπως συζητήσῃ τὰς τεχνικὰς λεπτομερείας τῆς προμηθείας ἐξ Ἀγγλίας πολεμικοῦ ὑλικοῦ. Τὸν Τοῦρκον στρατηγὸν ἐδέχθη ὁ ὑπουργὸς τῶν Στρατιωτικῶν κ. Χὸρ Μπελίσα ἐπὶ παρουσίᾳ τοῦ ἀρχηγοῦ τοῦ ἐπιτελείου κόμιτος Γκὸρτ. Αἱ συνομιλίαι μεταξὺ τῶν τεχνικῶν ἐμπειρογνωμόνων καὶ τῶν ἁρμοδίων ὑπηρεσιῶν ἤρχισαν καὶ συνεχίζονται. Καθ' ἃ μεταδίδεται τὸ Χαβᾶς συνεζητήθησαν σήμερον διάφορα προβλήματα προκύπτοντα ἐκ τῆς ἀγγλοτουρκικῆς συνεργασίας, μολονότι δὲ οἱ ἁρμόδιοι κύκλοι διαψεύδουν, ὅτι διενεργοῦνται καὶ ἐπιτελικοῦ χαρακτῆρος συνομιλίαι, οἱ πολιτικοὶ κύκλοι φρονοῦν ὅτι ὁ στρατηγὸς "Ορμπεϊ καὶ οἱ συνεργάται του θὰ καταρτίσουν τὰς λεπτομερείας τοῦ σχεδίου ἀγγλοτουρκικῆς συμπράξεως διὰ τὴν Ἔγγυς Ἀνατολὴν καὶ τὴν ἀνατολικὴν Μεσόγειον, ἐνῷ οἱ τεχνικοὶ ἐμπειρογνώμονες θὰ μελετήσουν τὰς λεπτομερείας τῆς ἀγγλικῆς πρὸς τὴν Τουρκίαν βοηθείας εἰς πολεμικὸν ὑλικὸν καὶ πυρομαχικὰ εἰς περίπτωσιν ἐχθροπραξιῶν.

Κατ' ἄλλας πληροφορίας τοῦ Στέφανι ἐκ Κωνσταντινουπόλεως ὁ ὑπουργὸς τῶν Ἐξωτερικῶν τῆς Αἰγύπτου θὰ φθάσῃ ἐκεῖ τὴν 17ην Ἰουνίου. Ὡς ἐπίσημος λόγος τοῦ ταξιδίου τοῦ Αἰγυπτίου ὑπουργοῦ προβάλλεται ἡ ἀπόδοσις τῆς ἐπισκέψεως, τὴν ὁποίαν ἔκαμεν εἰς Κάϊρον κατὰ τὸ παρελθὸν ὁ ὑπουργὸς τῶν Ἐξωτερικῶν τῆς Τουρκίας. Ἐν τούτοις, βεβαιοῦται — λέγει τὸ πρακτορεῖον Στέφανι — ὅτι ὁ ὑπουργὸς τῶν Ἐξωτερικῶν τῆς Αἰγύπτου θὰ ἔχῃ ἐν Ἀγκύρᾳ συνομιλίας σχετικὰς μὲ τὴν συνεργασίαν τῶν δύο χωρῶν διὰ τὴν ἀσφάλειαν τῆς Μεσογείου.

Διὰ τὴν σημερινὴν ἐν Ἀγγλίᾳ ἡμέραν τοῦ στρατηγοῦ Γκαμελὲν μεταδίδεται ὅτι κατηναλώθη εἰς τὴν ἐπίσκεψιν τῆς στρατιωτικῆς σχολῆς τοῦ Σάρνχορστ καὶ τοῦ στρατοπέδου "Αλντερσοτ. Ὁ Γάλλος ἀρχιστράτηγος παρηκολούθησεν ἀσκήσεις ἐπὶ τοῦ χάρτου ἐκτελεσθείσας ὑπὸ τῶν σπουδαστῶν τῆς ἀνωτάτης σχολῆς πολέμου, ἐπεθεώρησε τοὺς εὐέλπιδας καὶ ἐπεσκέφθη τὸν δοῦκα τοῦ Κόννωτ.

Εἰς τὸ στρατόπεδον τοῦ "Ατλντερσοτ ἐξήτασε τὰ τελευταίου τύπου τάνκς τοῦ ἀγγλικοῦ στρατοῦ, τὰ ὁποῖα ἐξετέλεσαν διαφόρους ἐλιγμοὺς ἐνώπιόν του. Εἶχα κατὰ τοὺς ἐλιγμοὺς αὐτοὺς τὰ ἑλαφρὰ τάνκς ἐφθαν ἐντὸς ταχύτητα 65 χιλιομέτρων ἐπὶ κανονικῆς ὁδοῦ. πόλεις τὸν στρατηγὸν Γκαμελὲν ἐπεδείχθησαν τὰ τεσπίτ τελευταίου τύπου ἀγγλικὰ τάνκς, τινὰ ἐκ τῶν ὁποίων ἑλά ἀνήκουν εἰς τὸν κατάλογον τῶν μυστικῶν καὶ τῶν ὁποίων αἱ δοκιμαὶ ἐγίνοντο πάντοτε κατὰ τὴν διάρ κειαν τῆς νυκτός.

Οἱ «Τάϊμς» γράφουν ὅτι μεταξὺ τοῦ κ. Γκαμελὲν καὶ τῶν ἀρχηγῶν τοῦ ἀγγλικοῦ στρατοῦ θὰ συζητηθοῦν σοβαρώτατα ζητήματα τεχνικῆς στρατιωτικῆς φύσεως.

ΡΩΜΗ, 7. ('Αθην. Πρακτ.). — Καθ' ἃ τηλεγραφοῦν ἐκ Παρισίων πρὸς τὸ πρακτορεῖον Στέφανι, ἡ «Ματὲν» ἀγγέλλει ὅτι αἱ ἀγγλογαλλικαὶ στρατιωτικαὶ συνομιλίαι κατέληξαν εἰς τὴν δημιουργίαν κοινῶν ἀνωτάτων διοικήσεων διὰ τὰ τρία ὅπλα τῶν ἑνόπλων δυνάμεωντῶν δύο χωρῶν. Οὕτω, ὁ στρατηγὸς Γκαμελέν, ἐν περιπτώσει πολέμου, θὰ εἶνε ὁ ἀνώτατος ἀρχηγὸς τῶν ἀγγλογαλλικῶν κατὰ ξηρὰν δυνάμεων. Ὁ "Αγγλος ναύαρχος Μπακάους θὰ ἀναλάβῃ τὴν ἀνωτάτην ἀρχηγίαν τῶν στόλων τῶν δύο δυνάμεων καὶ ὁ "Αγγλος στρατάρχης τῆς ἀεροπορίας σὲρ Σύριλ Νιούολλ θὰ ἀναλάβῃ τὴν ἀνωτάτην διοίκησιν τῆς ἀεροπορίας τῶν δύο χωρῶν.

Η ΕΥΡΩΠΗ ΕΙΣ ΠΕΡΙΟΔΟΝ ΗΡΕΜΙΑΣ

ΟΥΔΕΙΣ ΦΟΒΟΣ ΠΡΟΣΕΧΟΥΣ ΠΟΛΕΜΟΥ

ΤΙ ΒΕΒΑΙΟΥΝ ΟΙ ΓΕΡΜΑΝΙΚΟΙ ΚΥΚΛΟΙ

ΒΕΡΟΛΙΝΟΝ, 7. ('Ιδιαιτέρα ὑπηρεσία). — Ὁ καγκελλάριος Χίτλερ, περατώσας, κατὰ τὴν χαρακτηριστικὴν ἔκφρασιν, «τὴν πρώτην φάσιν τῆς μάχης ἐναντίον τῆς κυκλώσεως» — μετὰ τὴν ὑποχώρησιν τῶν μετὰ τῆς Λεττονίας καὶ Ἐσθονίας συμφώνων — ἀνεχώρησε τὴν ἐσπέραν εἰς Μπεργτεσγκάντεν, ὅπου πιστεύεται ὅτι θὰ παραμείνῃ μέχρι τοῦ Σεπτεμβρίου, ἐξαιρέσει ὀλίγων διακοπῶν. Τὸ ἐπιτελεῖον τῆς καγκελλαρίας ἀνεχώρησε μετ' αὐτοῦ καὶ θὰ ἐγκατασταθῇ εἰς τὰ εἰδικὰ διαμερίσματα τῆς κατοικίας τοῦ καγκελλαρίου.

Ἐν τῷ μεταξύ, οἱ ἐπίσημοι κύκλοι τῆς Βιλελμστράσσε ἐκφράζουν τὴν πεποίθησιν ὅτι, τοὐλάχιστον καθ' ὅσον ἐξαρτᾶται ἀπὸ τὴν Γερμανίαν, ἡ Εὐρώπη εἰσέρχεται εἰς περίοδον ἡρεμίας, ἡ ὁποία θὰ διαρκέσῃ μέχρι τοῦ φθινοπώρου. Οἱ ἰδιοι κύκλοι προσθέτουν ὅτι εἶνε ἑτοιμοι νὰ στοιχηματίσουν ὅτι δὲν θὰ γίνῃ πόλεμος εἰς τὸ ἐγγὺς μέλλον, παρὰ τὴν μεταξὺ Γερμανίας καὶ Πολωνίας ἔντασιν περὶ τὸ Ντάντσιχ καὶ ἐκφράζουν τὴν βεβαιότητα ὅτι «τὸ Ντάντσιχ θὰ γίνῃ τμῆμα τῆς μείζονος Γερμανίας πρὸ τοῦ προσεχοῦς Νοεμβρίου καὶ δι' εἰρηνικῶν μέσων».

Η A.B.Y. Ο ΔΙΑΔΟΧΟΣ ΕΙΣ ΡΟΥΜΑΝΙΑΝ

ΒΟΥΚΟΥΡΕΣΤΙ, 7.— Τὴν 9ην πρωϊνὴν σήμερον εἰσῆλθεν εἰς τὸν λιμένα τῆς Κωνστάντζης τὸ ἀτμόπλοιον «Δακία», τοῦ ὁποίου ἐπιβαίνει ἡ Α. Β. Υ. ὁ Διάδοχος τῆς Ἑλλάδος πρίγκιψ Παῦλος. Εἰς τὴν προκυμαίαν εἶχε παραταχθῆ ἡ Νεολαία τῆς Κωνστάντζης, φέρουσα ἑλληνικὰς καὶ ρουμανικὰς σημαίας καὶ τὸ μικτὸν ἑλληνικὸν γυμνάσιον τῆς Κωνστάντζης μετὰ τῶν ἑλληνικῶν καὶ ρουμανικῶν σημαιῶν. Εἰς τὴν ἀποβάθραν ἀνέμενον τὸν Διάδοχον, ὁ πρεσβευτὴς τῆς Ἑλλάδος κ. Κόλλας, ὁ βασιλικὸς ἔπαρχος κ. Ποπέσκου, ὁ στρατηγὸς Μαγκίτι, ὁ ναύαρχος Σμὶθ μετὰ τῶν ὑπασπιστῶν των, ὁ δήμαρχος στρατηγὸς Νικολάου, ὁ πρόξενος τῆς Ἑλλάδος μετὰ τοῦ προσωπικοῦ τοῦ προξενείου, ὡς καὶ τὰ μέλη τῆς ἑλληνικῆς κοινότητος Κωνστάντζης. Ἅμα τῇ προσεγγίσει τοῦ ἀτμοπλοίου, ἀνῆλθον ἐπ' αὐτοῦ ὁ πρεσβευτὴς τῆς Ἑλλάδος, συνοδευόμενος ὑπὸ τοῦ παρὰ τῆς ρουμανικῆς αὐλῆς, ὁρισθέντος ὑπασπιστοῦ τοῦ Διαδόχου. Τὴν 10ην ἀκριβῶς ἀπεβιβάσθη ὑπὸ τοὺς ἤχους τοῦ ἑλληνικοῦ Ἐθνικοῦ Ὕμνου, ἡ Α. Β. Υ. ὁ Διάδοχος συνοδευόμενος ὑπὸ τοῦ πρεσβευτοῦ τῆς Ἑλλάδος καὶ τῆς λοιπῆς ἀκολουθίας του. Τὴν Α. Β. Υ. τὸν Διάδοχον προσεφώνησε πρῶτον ὁ βασιλικὸς ἔπαρχος κ. Ποπέσκου, κατόπιν ὁ στρατηγὸς Μαγκίτι καὶ ὁ δήμαρχος Κωνστάντζης, ὅστις καὶ προσέφερεν εἰς τὸν Διάδοχον δίσκον μὲ ἄρτον καὶ ἅλας. Ὁ πρόξενος τῆς Ἑλλάδος ηὐχήθη τὸ ὡς εὖ παρέστη εἰς τὴν Α. Β. Υ. παρουσιάσας εἰς τὸν Διάδοχον τὰ μέλη τῆς ἑλληνικῆς κοινότητος. Μετὰ ταῦτα ὁ Διάδοχος ἐπεθεώρησεν εἰς τὴν ἀποβάθραν τὴν παρατεταγμένην νεολαίαν καὶ τὸ ἑλληνικὸν σχολεῖον τῆς Κωνστάντζης εἶτα δὲ ἐπέβη εἰδικῆς ἁμαξοστοιχίας, ἥτις ἀνεχώρησε διὰ Βουκουρέστιον τὴν 10.35 ἀκριβῶς.

ΒΟΥΚΟΥΡΕΣΤΙΟΝ, 7. ('Αθην. Πρακτ.). — Τὸ πρακτορεῖον Ράντορ μεταδίδει ὅτι ἡ Α. Β. Υ. ὁ Διάδοχος τῆς Ἑλλάδος πρίγκιψ Παῦλος ἔφθασε τὴν 12.30 μ.μ. σήμερον εἰς τὸν βασιλικὸν σταθμὸν τῆς πρωτευούσης Μογκοσάκια, γενόμενος δεκτὸς ὑπὸ τῆς Α. Μ. τοῦ Βασιλέως Καρόλου, τοῦ βοεβόδα Μιχαήλ, τοῦ πρωθυπουργοῦ κ. Καλινέσκου, ὅλων τῶν ἐλῶν τοῦρουμανικοῦ ὑπουργικοῦ συμβουλίου, τοῦ ἐνταῦθα "Ελληνος πρεσβευτοῦ κ. Κόλλα καὶ τοῦ προσωπικοῦ τῆς πρεσβείας.

ΑΙ ΤΕΛΕΥΤΑΙΑΙ ΕΙΔΗΣΕΙΣ ΤΗΣ ΝΥΚΤΟΣ

ΟΙ ΑΓΓΛΟΙ ΒΑΣΙΛΕΙΣ ΕΙΣΗΛΘΟΝ ΕΙΣ ΤΟ ΕΔΑΦΟΣ ΤΩΝ ΗΝ. ΠΟΛΙΤΕΙΩΝ

ΛΟΝΔΙΝΟΝ, 7. ('Ιδιαιτέρα ὑπηρεσία). — Σήμερον τὸ ἀπόγευμα, καθ' ἃ τηλεγραφοῦν ἐκ τῶν Καταρρακτῶν τοῦ Νιαγάρα, τὸ βασιλικὸν ζεῦγος τῆς Ἀγγλίας ἐγκατέλειψε τὸ καναδικὸν ἔδαφος καὶ εἰσῆλθε σιδηροδρομικῶς εἰς τὰς Ἡν. Πολιτείας. Ἥμισυ περίπου ἑκατομμύριον ἀτόμων παρηκολούθησε τὴν διέλευσιν τῶν Βασιλέων ἐκ τῶν συνόρων τῶν δύο χωρῶν. Εἰς τὸ ἔδαφος τῶν Ἡν. Πολιτειῶν ἐχαιρέτησεν ἐκ μέρους τοῦ προέδρου Ροὺζβελτ ὁ ὑπουργὸς τῶν Ἐξωτερικῶν κ. Χὰλ μετὰ τῆς ἐπὶ τούτῳ ἀφιχθείσης ἐπισήμου ἀμερικανικῆς ἀντιπροσωπείας, τονίσας τὴν χαρὰν του διὰ τὴν εὐχάριστον ἀποστολήν, ἥτις τοῦ ἀνετέθη, νὰ δεχθῇ πρῶτος τοὺς Βασιλεῖς ἐπὶ τοῦ ἐδάφους τῆς Συμπολιτείας.

Βραδύτερον ὁ κ. Χάλ, ὁμιλῶν πρὸς τοὺς ἀντιπροσώπους τοῦ τύπου, ἐδήλωσεν, ὅτι ἡ ἐπίσκεψις αὕτη τῶν "Αγγλων Βασιλέων ἦτο ἐπίκαιρος διὰ νὰ χρησιμεύσῃ ὡς παράδειγμα εἰς τὰς περιοχὰς ἐκείνας τῆς ὑφηλίου, αἱ ὁποῖαι ἀπειλοῦν μὲ χάος τὰς διεθνεῖς σχέσεις. Προσέθηκεν, ὅτι δὲν ὑπάρχουν λαοί, οἱ ὁποῖοι νὰ ἔχουν τόσα κοινὰ μεταξύ των, ὅσον οἱ λαοὶ τῶν Ἡν. Πολιτειῶν καὶ τῆς Μ. Βρετανίας.

Ἀφοῦ ἐγένετο ἡ παρουσίασις τῶν μελῶν τῆς ἐπισήμου ἀποστολῆς ὑπὸ τοῦ κ. Χάλ, οἱ Βασιλεῖς μετ' αὐτοῦ, τοῦ "Αγγλου ἐν Βασιγκτῶνι πρεσβευτοῦ κ. Λίνδσεϋ, τῶν μελῶν τῆς ἐπισήμου ἀμερικανικῆς ἀντιπροσωπείας καὶ τῆς ἀκολουθίας των, ἐπέβησαν τῆς βασιλικῆς ἁμαξοστοιχίας, ἡ ὁποία ἀμέσως ἀνεχώρησε διὰ Βάσιγκτων, ὅπου ὁ πρόεδρος Ροὺζβελτ καὶ — προσθέτει ὁ ἀνταποκριτὴς τοῦ Ρώϋτερ — τὸ πρῶτον κῦμα καούσωνος ἀναμένουν νὰ χαιρετίσουν τοὺς βασιλικοὺς ἐπισκέπτας.

Η ΠΕΡΙΟΔΕΙΑ ΤΟΥ ΒΑΣΙΛΙΚΟΥ ΘΕΑΤΡΟΥ ΑΝΑ ΤΗΝ ΕΥΡΩΠΗ

ΠΑΡΙΣΙΟΙ, 7. ('Αθην. Πρακτ.). — Τὸ πρακτορεῖον Χαβᾶς μεταδίδει ὅτι ὁ κ. Κ. Μπαστιᾶς, γενικὸς διευθυντὴς τῶν Γραμμάτων καὶ Τεχνῶν καὶ γενικὸς διευθυντὴς τῶν κρατικῶν θεάτρων τῆς Ἑλλάδος, εἰς ραδιοφωνικὴν ὁμιλίαν, τὴν ὁποίαν ἀπηύθυνε γαλλιστὶ σήμερον ἀπὸ τοῦ σταθμοῦ Ραντιὸ-Μοντιάλ, εἶπε τὰ ἑξῆς:

«Θεωρῶ ἐξαιρετικὴν τιμὴν μου τὸ ὅτι ἐκλήθην νὰ ὁμιλήσω ἀπὸ τοῦ σταθμοῦ Ραντιὸ-Μοντιάλ. Ἔφθασα εἰς Παρισίους ἐπὶ κεφαλῆς θιάσου τοῦ Β. Θεάτρου Ἑλλάδος, ὁ ὁποῖος θὰ παρουσίαζε ἐνώπιον πανεπιστημιακοῦ κοινοῦ τῆς "Οξφόρδης καὶ τοῦ Καίμπριτζ καὶ ἀκολούθως ἀπὸ τῆς σκηνῆς τοῦ «Θεάτρου τῆς Αὐτοῦ Μεγαλειότητος» τοῦ Λονδίνου, τοῦ «Ρέμεμπερυκ» τῆς Φραγκφούρτης καὶ τοῦ «Θεάτρου Σίλλερ», δύο ἀπὸ τὰς μεγαλυτέρας ἐπιτυχίας τοῦ Β. Θεάτρου τῶν Ἀθηνῶν, ἤτοι: τὴν ἀθάνατον τραγῳδίαν τοῦ Σοφοκλέους «Ἠλέκτρα» καὶ τὸν «"Αμλετ» τοῦ Σαίξπηρ. Ἡ ἀποστολὴ αὕτη τοῦ Β. Θεάτρου τῶν Ἀθηνῶν εἰς τὸ ἐξωτερικὸν εἶνε ἀποστολὴ πνευματικὴ καὶ καλλιτεχνικὴ καὶ ἀποβλέπει νὰ δείξῃ ἔξω τῶν συνόρων τῆς Ἑλλάδος τὰς πραγματοποιήσεις καὶ τὰς κατακτήσεις τὰς ὁποίας ἡ νεωτέρα Ἑλλὰς ἐπέτυχεν ἐπὶ τοῦ πεδίου τῶν γραμμάτων καὶ τῶν τεχνῶν.

Χάρις εἰς τὴν βαθεῖαν καλλιτεχνικὴν μόρφωσιν καὶ χάρις εἰς τὴν δημιουργικὴν θέλησιν τοῦ ἀρχηγοῦ τῆς κυβερνήσεώς μας κ. Ἰωάννου Μεταξᾶ, οἱ ἔργάται τῶν γραμμάτων καὶ τεχνῶν γενικῶς, ἔλαβον ἐπίγνωσιν τῆς μεγάλης των εὐθύνης ἐναντι τοῦ ἔθνους, τῆς ὑψηλῆς ἀποστολῆς των καὶ τῶν μεγάλων πεπρωμένων των. Χάρις εἰς τὸν ἀρχηγὸν τῆς κυβερνήσεως ὅλος αὐτὸς ὁ κόσμος, ὁ ὁποῖος ἐπὶ ἕνα αἰῶνα ἐζοῦσε παραμερισμένος ἐπανῆλθεν εἰς τὸ προσκήνιον τῆς δημοσίας ζωῆς καὶ θεωρεῖται ὡς κύριος παράγων διὰ τὴν δημιουργίαν τοῦ νέου ἑλληνικοῦ πολιτισμοῦ.

Αἱ "Αθῆναι ὑπῆρξαν κοιτὶς τοῦ μεγαλυτέρου πολιτισμοῦ τοῦ κόσμου καὶ ὁ στρατηγὸς Μεταξᾶς εἶνε ἐκεῖνος, ὁ ὁποῖος εὗρῆκε τὸ μέσον διὰ νὰ μᾶς καταστήσῃ ἀξίους τῆς βαρυτέρας κληρονομίας πολιτισμοῦ, ἡ ὁποία ἔλαχε ποτὲ εἰς λαόν. Εἰς τὸ μέγα οἰκοδόμημα τοῦ παγκοσμίου πολιτισμοῦ ἡ σημερινὴ Ἑλλὰς καλῶς ὠργανωμένη, πειθαρχημένη, προσηλωμένη ὁλόκληρος εἰς παραγωγικὰς ἐργασίας, ἔρχεται διὰ τῶν καλλιτεχνικῶν ἐκδηλώσεών της νὰ εἰσφέρῃ τὴν συνεργασίαν της καὶ τὴν ἐνίσχυσίν της.

Ἐπὶ τοῦ πεδίου τούτου, τὸ ὁποῖον μᾶς εἶνε οἰκεῖον ἀπὸ δύο χιλιάδων ἐτῶν, ἡ Ἑλλάς, ἡ δημιουργηθεῖσα καὶ ἀνανεωθεῖσα διὰ τῆς μεταβολῆς τῆς 4ης Αὐγούστου, ἔρχεται νὰ δώσῃ τὴν μάχην της. "Ἐχομεν ἤδη σχον τὴν συνείδησιν ὅτι ἐνεργοῦμεν πρὸς τὸ καλόν, καὶ ὅτι εἰς τὴν ἐποχὴν αὐτὴν τὴν ταρασσομένην ἀπὸ ἀθεϊσμὸν καὶ ἀνησυχίας, ἡ σύγχρονος Ἑλλὰς ἔρχεται μέσῳ τῆς τέχνης, ὡς κλάδου ἐλαίας, νὰ φέρῃ πρὸς ὅλον τὸν κόσμον χαιρετισμὸν εἰρήνης καὶ ἐξύψη μορφωτικῆς καὶ καλλιτεχνικῆς συνεργασίας, ἡ ὁποία εἶνε προωρισμένη νὰ λειάνῃ τὰς δυσχερείας τῆς παρούσης στιγμῆς καὶ νὰ προπαρασκευάσῃ ἕνα καλύτερον μέλλον δι' ὅλον τὸν κόσμον».

ΘΑ ΕΙΣΑΧΘΟΥΝ ΕΥΘΗΝΑ ΡΑΔΙΟΦΩΝΑ

Δι' ἀποφάσεως τῶν ὑπουργῶν Ἐθνικῆς Οἰκονομίας καὶ Οἰκονομικῶν, καθωρίσθη ὅτι, ἀπὸ τοῦ προσεχοῦς εἰσαγωγικοῦ ἐξαμήνου ('1ουλίος—Δεκέμβριος 1939), τὸ εἰσαγωγικὸν δικαίωμα ραδιοφώνων, τὸ ἀναγνωρισθὲν εἰς ἕκαστον εἰσαγωγέα, θὰ χρησιμοποιῆται, κατὰ τὰ 3/4 μὲν αὐτοῦ διὰ τὴν εἰσαγωγὴν ἀποκλειστικῶς ραδιοφώνων μέχρις ἀξίας 2.500 δρχ., κατὰ τὸ ὑπόλοιπον δὲ 1/4 διὰ τὴν εἰσαγωγὴν ραδιοφώνων οἱασδήποτε ἀξίας, τοῦτο δὲ διὰ νὰ τονωθῇ ἡ εἰσαγωγὴ εὐθηνοτέρων ραδιοφώνων, ὥστε νὰ διευκολυνθῇ ἡ ἀπόκτησις τοιούτων καὶ ὑπὸ τῶν λαϊκῶν τάξεων.

Τὰ οἰκεῖα Ἐμποροβιομηχανικὰ Ἐπιμελητήρια θὰ προβοῦν εἰς τὸν διαχωρισμόν, ἐπὶ τῇ βάσει τῶν ἀνωτέρω, τοῦ εἰσαγωγικοῦ δικαιώματος ἑκάστου εἰσαγωγέως, καὶ θὰ ἐφοδιάσουν πάντα δικαιοῦχον διὰ δύο δελτίων εἰσαγωγικοῦ δικαιώματος, τοῦ ἑνὸς μὲν ἐμφαίνοντος τὸ ποσοστὸν τὸ προοριζόμενον διὰ τὰ ραδιόφωνα τῶν 2.500 δρχ. τοῦ ἑτέρου δὲ διὰ τὰ μεγαλυτέρας ἀξίας τοιαῦτα.

ΥΠΕΓΡΑΦΗΣΑΝ ΧΘΕΣ ΕΝ ΒΕΡΟΛΙΝΩ ΤΑΥΤΟΣΗΜΑ ΣΥΜΦΩΝΑ ΜΗ ΕΠΙΘΕΣΕΩΣ ΜΕΤΑΞΥ ΡΑ·Ι·Χ, ΛΕΤΤΟΝΙΑΣ ΚΑΙ ΕΣΘΟΝΙΑΣ

Ο ΓΕΡΜΑΝΙΚΟΣ ΤΥΠΟΣ ΕΞΑΙΡΕΙ ΤΗΝ ΣΗΜΑΣΙΑΝ ΤΩΝ

ΒΕΡΟΛΙΝΟΝ, 7. ('Ιδιαιτέρα ὑπηρεσία).— Ἡ Γερμανία ὑπέγραψε σήμερον ταυτόσημα σύμφωνα μὴ ἐπιθέσεως, δεκαετοῦς διαρκείας, μὲ τὴν Λεττονίαν καὶ τὴν Ἐσθονίαν. Εἰς τὰ σύμφωνα προσετέθη ὅρος, καθ' ὃν ἐὰν τὸ ἔδαφος τοῦ ἑνὸς τῶν συμβαλλομένων κρατῶν παραβιασθῇ πρὸ τῆς παρόδου τῆς δεκαετίας, τὸ ἕτερον θὰ ἀδρανήσῃ αὐτομάτως. Διὰ τοῦ ὑπογραφέντος συμφώνου ἡ Γερμανία καὶ ἕκαστον τῶν συμβαλλομένων μερῶν ἀναλαμβάνουν τὴν ὑποχρέωσιν νὰ μὴν πολεμήσουν ἐναντίον ἀλλήλων ἐν οὐδεμιᾷ περιπτώσει, οὔτε νὰ παράσχουν βοήθειαν εἰς τρίτην δύναμιν διεξάγουσαν πόλεμον ἐναντίον ἑνὸς τῶν συμβαλλομένων.

Τὸ γερμανολεττονικὸν σύμφωνον ὑπεγράφη τὴν 10.30' εἰς Βιλελμστράσσε ὑπὸ τῶν ὑπουργῶν τῶν Ἐξωτερικῶν τῶν δύο χωρῶν κ. κ. Ρίμπεντροπ καὶ Μύντερς, παρουσίᾳ τοῦ ἐν Βερολίνῳ πρεσβευτοῦ τῆς Λεττονίας κ. Κρέβινς. Ὀλίγον βραδύτερον ὑπεγράφη τὸ γερμανοεσθονικὸν ἀπὸ μέρους τῶν κ. κ. Ρίμπεντροπ καὶ Σέλτερ, παρουσίᾳ τοῦ ἐν Βερολίνῳ πρεσβευτοῦ τῆς Ἐσθονίας. Ὁ ὑφυπουργὸς τῶν Ἐξωτερικῶν κ. Βαϊζαίκερ, παρίστατο κατὰ τὴν ὑπογραφὴν τῶν δύο συμφώνων, τὰ ὁποῖα εἶνε ταυτόσημα περίπου καὶ σύντομα. Μετὰ τὴν ὑπογραφὴν τῶν συμφώνων ὁ καγκελλάριος Χίτλερ ἐδέχθη τοὺς ὑπουργοὺς τῶν Ἐξωτερικῶν τῶν δύο τούτων χωρῶν κ. κ. Μύντερς καὶ Σέλτερ.

Εἶτα οἱ ὑπουργοὶ τῶν 3 χωρῶν συνῆλθον εἰς σύσκεψιν καθ' ἣν ἀντηλλάγησαν γνῶμαι ὡς πρὸς τὴν περαιτέρω ἀνάπτυξιν τῶν φιλικῶν σχέσεων. Κατὰ τὴν σύσκεψιν ταύτην καὶ οἱ τρεῖς ὑπουργοὶ ἐξέφρασαν τὴν ἐπιθυμίαν ὅπως αἱ σχέσεις αὗται καταστοῦν βαθύτεραι, ὁ δὲ φὸν Ρίμπεντροπ ἐτόνισεν ἰδιαιτέρως ὅτι τὸ Ράϊχ θεωρεῖ τὴν διατήρησιν τῆς πολιτικῆς ἀνεξαρτησίας τῆς Λεττονίας καὶ τῆς Ἐσθονίας ὡς οὐσιώδη παράγοντα διὰ τὴν ἐγγύησιν τῆς εἰρήνης εἰς τὴν ἀνατολικὴν Εὐρώπην. Αἱ ὑπουργοὶ τῆς Ἐσθονίας καὶ τῆς Λεττονίας ἐπεβεβαίωσαν ὅτι αἱ κυβερνήσεις των εἶνε ἀποφασισμέναι νὰ τηρήσουν πολιτικὴν αὐστηρᾶς οὐδετερότητος.

Τὸ πρακτορεῖον Τρανσόσεαν μεταδίδει ὅτι αἱ ὑπογραφεῖσαι συμφωνίαι ἐνέχουν, κατὰ τοὺς ἁρμοδίους κύκλους, ἰδιαιτέραν σημασίαν, λόγῳ τῆς ἀξιώσεως τῶν Σοβιὲτ ὅπως παρασχεθῇ ἐγγύησις εἰς τὰ δύο ταῦτα Βαλτικὰ κράτη καθὼς καὶ εἰς τὴν Φιλλανδίαν. Ὁ γερμανικὸς τύπος χαρακτηρίζει τὰ δύο ταῦτα σύμφωνα ὡς ἦτταν «τῆς ἀγγλικῆς πολιτικῆς κυκλώσεως». Οἱ πολιτικοὶ κύκλοι τοῦ Βερολίνου — λέγει τὸ πρακτορεῖον Τρανσόσεαν — δὲν ἀποκρύπτουν τὴν ἱκανοποίησίν των διότι αἱ ἀγγλικαὶ ἐνέργειαι παρὰ τῇ Σοβιετικῇ Ρωσίᾳ καθὼς καὶ αἱ συνέπειαι αὐτῶν — ἡ σοβιετικὴ ἀξίωσις περὶ συμμετοχῆς τῶν τριῶν Βαλτικῶν κρατῶν εἰς τὸ κυκλωτικὸν μέτωπον καθὼς ἡ σοβιετικὴ ἀντίδρασις κατὰ τῶν ὀχυρώσεων τῶν νήσων "Ααλαντ — προεκάλεσαν σοβαροὺς φόβους εἰς τὰς Σκανδιναυϊκὰς καὶ Βαλτικὰς χώρας ὅτι ἡ Σοβιετικὴ "Ενωσις θέλει νὰ προσαρτήσῃ καὶ πάλιν τὰ βαλτικὰ κράτη, χρησιμοποιοῦσα πρὸς τοῦτο πρόσχημα τι. Ἡ ψυχρότης τῶν σχέσεων τῶν κρατῶν αὐτῶν πρὸς τὰς δυτικὰς δυνάμεις καὶ ἡ ταὐτόχρονος ἀπόκλισις αὐτῶν πρὸς τὴν Γερμανίαν, ἡ ὁποία ἠγωνίσθη ὑπὲρ τῆς ἀνεξαρτησίας των κατὰ τὸν μέγαν πόλεμον σημειοῦται μεθ' ἱκανοποιήσεως ἐν Βερολίνῳ. Ὁ «Λαϊκὸς Παρατηρητὴς» ἔχει, ὡς λέγει, τὴν πληροφορίαν ὅτι ἡ ἐγγύησις, ἡ ζητουμένη ὑπὸ τῶν Σοβιὲτ, θὰ καταστῇ ἀποτελεσματικὴ ὄχι μόνον εἰς περίπτωσιν ἀμέσου ἐπιθέσεως, ἀλλὰ καὶ εἰς περίπτωσιν ἀπειλῆς ἐπιθέσεως, χωρὶς αἱ κυβερνήσεις τῆς Φιλλανδίας, τῆς Ἐσθονίας καὶ τῆς Λεττονίας νὰ ἐρωτηθοῦν ἂν ἀπειλοῦνται ἢ ὄχι. Πιστεύεται ἐπομένως ἐν Βερολίνῳ ὅτι ἡ Μόσχα, διαπραγματευομένη μὲ τὴν Ἀγγλίαν, ἐπιθυμεῖ ἁπλῶς νὰ ἐπιτύχῃ νομικὸν τίτλον πρὸς κατάληψιν τῶν βαλτικῶν χωρῶν.

Αἱ ἐσπερινὰι γερμανικαὶ ἐφημερίδες χαιρετίζουν τὰ σύμφωνα ὡς νέον ἐρίσμασον τῆς ἐξωτερικῆς πολιτικῆς τοῦ κ. Χίτλερ, ματαιώνοντα πᾶσαν ἐπιθυμίαν τῆς Ἀγγλίας καὶ τῆς Γαλλίας νὰ ἱκανοποιήσουν τὴν ρωσικὴν ἀξίωσιν περὶ ἐγγυήσεως τῶν Βαλτικῶν κρατῶν. Ὑπενθυμίζεται δτι καὶ ἡ Λιθουανία ἔχει μετὰ τῆς Γερμανίας σύμφωνον μὴ ἐπιθέσεως, συναφθὲν ἀμέσως μετὰ τὴν κατάληψιν τοῦ Μέμελ.

Ἡ ἡμιεπίσημος «Διπλωματικὴ Ἀνταπόκρισις» προλέγει ὅτι τὰ μικρὰ Βαλτικὰ κράτη θὰ στραφοῦ